

aktiv.

A photograph of a dining room. In the center is a dark wood dining table with a matching wooden chair on the right. On the table are a glass bowl of oranges, a glass vase with a candle, and a small brush. Above the table hangs a two-lamp chandelier with a wooden frame and yellow shades. In the background is a white-framed window with a view of a snowy landscape. The wall is made of light-colored wood paneling. The word 'aktiv.' is written in white in the top left corner.

Rådyrvegen 33, 2080 EIDSVOLL

**Fin og romslig enebolig i
barnevennlig område.
Dobbelgarasje, 2 terrasser og flat,
pent opparbeidet hage.**



Fagansvarlig Eiendomsmegler MNEF

Iris Therese Asak

Mobil 975 98 015
E-post iris.asak@aktiv.no

Aktiv Eiendomsmegling Lillestrøm
Torvet 5, 2000 Lillestrøm. TLF. 63 80 90 72

Nøkkelinformasjon

Prisant.: Kr 5 250 000,-
Omkostn.: Kr 132 490,-
Total ink omk.: Kr 5 382 490,-
Selger: Bjørn Mangfred Thancke
Ellen Marie Thancke

Salgsobjekt: Enebolig
Eierform: Eiet
Byggeår: 1970
BRA-i/BRA Total 212/249 kvm
Tomtstr.: 845.1 m²
Soverom: 2
Gnr./bnr. Gnr. 61, bnr. 105
Oppdragsnr.: 1204240171

Din nye bolig?

Velkommen til Rådyrvegen 33, en romslig og hyggelig enebolig over to etasjer, inkludert en kjeller med mye lagringsplass og stort potensial. Her bor man landlig og barnevennlig, med kort vei til dagligvare, fritidsaktiviteter og flotte turmuligheter i skogen. Hagen er flat og pent opparbeidet, og to herlige terrasser innbyr til hygge dagen lang. En utepeis forlenger sommerkveldene, og bilen parkeres i eller utenfor en dobbelgarasje med lader for elbil.

Inne har boligen to pene og tilstøtende stuer med hver sin peis, og i hovedstuen er det god plass til langbord og sofagruppe. Stuene ligger i tilknytning til et romslig kjøkken med spiseplass, gode arbeidsflater og mye oppbevaring. På badet er det badekar, og boligen har to store soverom i 1. etasje og et eget vaskerom med wc i kjelleren.



Innhold

Velkommen	2
Om eiendommen	4
Nabolagsprofil	30
Egenerklæring	62
Forbrukerinformasjon	94
Budskjema	95

Om eiendommen

Om boligen

Areal

BRA - i: 212 m²

BRA - e: 37 m²

BRA totalt: 249 m²

TBA: 47 m²

Enebolig

Bruksareal fordelt på etasje

Underetasje

BRA-i: 80 m² Trapperom , Gang , Vaskerom , Hobbyrom , Hobbyrom 2, Hobbyrom 3, Bod , Bod 21. etasje

BRA-i: 132 m² Vindfang , Gang , Soverom , Soverom 2, Spisestue , Stue , Kjøkken , Bad

TBA fordelt på etasje

1. etasje

47 m²

Garasje

Bruksareal fordelt på etasje

1. etasje

BRA-e: 37 m²

Tomtetype

Eiet

Tomtestørrelse

845.1 m²

Tomtebeskrivelse

Omgivelsene er landlige og fredfulle, med kort vei til flotte turmuligheter sommer som vinter. Boligfeltet omkranses av store jordbruksarealer, og til glede for de minste har nabolaget en lekeplass. Tomten er flat og romslig, pent opparbeidet med gressplen, hekk,

trær og diverse beplantning.

Hagen byr på godt med boltreplass for familien, og her kan man enkelt sette opp en trampoline, etablere en kjøkkenhage eller spille fotball med venner etter skoletid. På inngangssiden har boligen et fint gårdsrom med kant- og belegningsstein, og fra hovedstuen og hovedsoverommet er det utgang til en herlig og delvis overbygget terrasse på ca. 32 kvm.

Levegger og en murt utepeis bidrar til å lage en lun og skjermet krok for hygge dagen lang. En markise er montert, og terrassen innbyr til både stille stunder og lange, sosiale kvelder. Sommerdagene nytes også på en terrasse utenfor den andre stuen. Trekonstruksjonen er fra 2024, og terrassen har markise, glassrekkverk og et areal på ca. 15 kvm.

Beliggenhet

Eneboligen har en attraktiv og barnevennlig beliggenhet i landlige omgivelser på Vestvang i Eidsvoll kommune. Området har nærhet til skoler, idrettsanlegg og servicetilbud, samt flotte friluftsområder sommer som vinter. Kommunen har milevis med spennende skogsveier, skiløyper og sykkelstier med fine turmuligheter.

Ta for eksempel turen fra Vippelia og opp til Mistfjellet, Romerikets høyeste topp. Turen går gjennom trolsk skog og kulturområder, og ender ved et gammelt brannvaktårn med spektakulær utsikt. Det er kort vei til lekeplass og idrettsanlegg ved barneskolen, samt til Myhrer stadion – hjemmebanen til Eidsvoll Turn.

Eidsvoll bygdetun ligger ca. 1,7 km unna og byr på et bredt spekter av opplevelser, blant annet utendørs

yoga, gruvevandring, slaktedag og juletrehogst. I kort kjørevei finner du både Stallgården og Galleri Festiviteten. For båtfolket er det kort vei til Mjøsa og idylliske Vorma med gjestehavner, båtforeninger og fine, barnevennlige sandstrender. For de som ønsker varmere badevann har Råholt bad et godt og variert tilbud til både mosjonister og barnefamilier.

Servicetilbud

Dagligvarehandelen kan gjøres på blant annet Extra Hammerås. Av shoppingmuligheter har Eidsvoll et trivelig sentrum med gode servicetilbud, der Sundet byr på et variert utvalg fra kjente leverandører og en rekke butikker med lokalt særpreg.

AMFI Eidsvoll ligger på Råholt og er et trivelig kjøpesenter med over 50 butikker og serveringssteder. Senteret har også et eget helsesenter med lege, tannlege, kiropraktor, fysioterapeut, foterapeut og tanntekniker. Området byr på offentlig kommunikasjon i form av buss og tog. Nærmeste holdeplass er Vestvang, som ligger ca. 7 min unna til fots. Det tar ca. 6 minutter å kjøre til Eidsvoll stasjon med pendlerparkering og god togforbindelse mot Oslo. Ved å benytte bil tar det ca. 8 min til Råholt, 21 min til Oslo Lufthavn og 50 min til Oslo S.

Fra boligen er det ca. 19 minutters gange til Ås barneskole. For elever i ungdomstrinnet er det skolebuss til Vilberg ungdomsskole, og i Eidsvoll sentrum er det videregående skole. Kommunen har også et godt utvalg av både private og kommunale barnehager.

Adkomst

Se vedlagte kart. Det vil bli satt opp visningsskilt ved fellesvisninger.

Bebyggelsen

Veletablert boligområde bestående av eneboliger, tomannsboliger og småhus.

Bygningssakkyndig

Takstportalen Aleksander Olsen AS

Type takst

Tilstandsrapport

Byggemåte

Enebolig med tekking saltak. Yttervegger i reisverk bekledd med panel. Etasjeskiller i trebjelkelag. Grunnmur i betong/murkonstruksjon og støpt såle i betong.

Taktekking fra 2007 iht. eiers opplysninger.

Nedløp, renner og beslag fra 2007.

Yttervegger i reisverk fra byggeår og tilbygget år.

Utvendige panel fremstår med tiltenkt funksjon men det gjøres oppmerksom på alder.

Takstoler/sperrer fra byggeår med undertak av trefiberplater/bordtak.

Malte vinduer med isolerglass fra 2000tallet og 2007.

Terrasse med utgang fra stue på ca. 32 m².

Trekonstruksjon fra eldre årstall. Rekkverkshøyde er på ca. 177 cm.

Terrasse med utgang fra stue på ca. 15 m².

Trekonstruksjon fra 2024. Rekkverkshøyde er på ca. 104 cm.

Innvendig

Vegger: Malte flater. Fliser på bad.

Gulv: Eikeparkett og tregulv. Vegg til vegg teppe.

Malt betong. Fliser på bad.

Himlinger: Malte flater på innvendige takoverflater.

Etasjeskille av trebjelker og er med påliggende selv bærende plater/tregulv med påliggende overflate

gulv e.l.

TG3 - Store eller alvorlige avvik

Innvendig > Innvendige trapper

Vurdering av avvik:

- Åpninger i rekkverk er større enn dagens forskriftskrav til rekkverk i trapper.
- Åpninger mellom trinn i innvendig trapp er større enn dagens forskriftskrav.
- Det er ikke montert rekkverk.
- Det mangler håndløper på vegg i trappeløpet.
- Rekkverkshøyder er under dagens forskriftskrav til rekkverk i trapper.

Kostnadsestimat: 10 000 - 50 000

Våtrom > Kjelleretasje > Vaskerom > Generell

Vurdering av avvik:

- Våtrommet må oppgraderes for å tåle normal bruk etter dagens krav

Kostnadsestimat: 100 000 - 300 000

Våtrom > 1. Etasje > Bad > Generell

Vurdering av avvik:

- Våtrommet må oppgraderes for å tåle normal bruk etter dagens krav

Kostnadsestimat: Over 300 000

TG2 - Avvik som kan kreve tiltak

Utvendig > Nedløp og beslag

Vurdering av avvik:

- Det er påvist avvik i beslagløsninger.
- Mer enn halvparten av forventet brukstid er passert på renner/nedløp/beslag.

Utvendig > Veggkonstruksjon

Vurdering av avvik:

- Det er ingen eller liten lufting i nedre kant av kledning mot grunnmur.

Utvendig > Takkonstruksjon/Loft

Vurdering av avvik:

- Det er fra loft/kryploft påvist indikasjoner på at det er punktering av dampsperre, som medfører svekket effekt av dampsperrfunksjonen.
 - Det er påvist avvik rundt gjennomføringer i takflaten.
 - Undertaket er misfarget.
- Begrenset tilkomst til tilbygget takkonstruksjon grunnet manglende gulv og lav tilkomsthøyde.

Utvendig > Vinduer

Vurdering av avvik:

- Det er påvist avvik rundt innsettingsdetaljer.
- Karmene i vinduer er slitte og det er sprekker i trevirket.

Utvendig > Dører

Vurdering av avvik:

- Det er påvist avvik rundt innsettingsdetaljer.
- Karmene i dører er værslitte utvendig og det er sprekker i trevirket.

Utvendig > Balkonger, terrasser og rom under balkonger

Vurdering av avvik:

- Konstruksjonene har skjevheter.
- Delvis snødekket overflate, men terrassen var synlig nok til å vurderes.

Innvendig > Overflater

Vurdering av avvik:

- Det er avvik:
- Stedvis synlig bruksslitasje.

Innvendig > Etasjeskille/gulv mot grunn

Vurdering av avvik:

- Det er målt høydeforskjell på mellom 15-30 mm gjennom hele rommet. Tilstandsgrad 2 gis med bakgrunn i standardens krav til godkjente måleavvik.

Innvendig > Radon

Vurdering av avvik:

- Det er ikke foretatt radonmålinger, og bygget er heller ikke utført med radonsperre.

Innvendig > Pipe og ildsted

Vurdering av avvik:

- Ildfast plate mangler på gulvet under sotluke/feieluke på pipe.
- Mer enn halvparten av forventet brukstid er passert på pipe.

Innvendig > Rom Under Terreng

Vurdering av avvik:

- Det er avvik:
- Det ble indikert noe variable fuktverdeier på nedre del av grunnmur på fritt eksponerte betongvegger/murvegger.

Innvendig > Krypkjeller

Vurdering av avvik:

- Det er begrenset tilgang til hele krypkjelleren.

Innvendig > Innvendige dører

Vurdering av avvik:

- Det er påvist avvik som tilsier at det bør foretas tiltak på enkelte dører.
- Enkelte av innvendige dører har en del slitasje.

Innvendig > Innvendige dører - 2

Vurdering av avvik:

- Det er påvist avvik som tilsier at det bør foretas tiltak på enkelte dører.

Kjøkken > 1. Etasje > Kjøkken > Overflater og innredning

Vurdering av avvik:

- Det er påvist skader på overflater/kjøkkeninnredning utover normal slitasjegrad.

Tekniske installasjoner > Vannledninger

Vurdering av avvik:

- Mer enn halvparten av forventet brukstid er passert på innvendige vannledninger.

Tekniske installasjoner > Avløpsrør

Vurdering av avvik:

- Mer enn halvparten av forventet brukstid er passert på innvendige avløpsledninger.

Tekniske installasjoner > Ventilasjon

Vurdering av avvik:

- Det er påvist mangelfull ventilasjon på ett eller flere rom i boligen.
- Alle rom med manglende/reduert ventilering bør økt ventilering/ventilspalte opparbeides.

Tekniske installasjoner > Andre installasjoner

Vurdering av avvik:

- Det er avvik:
- Det gjøres oppmerksom på alder.

Tomteforhold > Fuktsikring og drenering

Vurdering av avvik:

- Mer enn halvparten av forventet levetid på drenering er overskredet.

Tomteforhold > Grunnmur og fundamenter

Vurdering av avvik:

- Det er avvik:
- Stedvis riss og misfarget murflater.

Tomteforhold > Utvendige vann- og avløpsledninger
Vurdering av avvik:

- Mer enn halvparten av forventet brukstid er passert på utvendige avløpsledninger.
- Mer enn halvparten av forventet brukstid er passert på utvendige vannledninger.

Sammendrag selgers egenerklæring

Kjenner du til om det er/har vært feil tilknyttet våtrommene, f.eks. sprekker, lekkasje, råte, lukt eller soppskader?

-Det var ett tilbakeslag i våtrom i kjeller. Her var det en propp som KLM Minnesund spylte rørene.

Kjenner du til om det er utført arbeid på bad/våtrom?
- Husker ikke navnet. Det ble lagt inn varmekabler og fliser på badet i første etasje. år ca. 1985. Arbeid utført av KLM Minnesund

Ble tettesjikt/membran/sluk oppgradert/fornyet?
- Det ble lagt inn membran og fliser på hele badegulvet.

Er arbeidet byggemeldt?
- Dette er så lenge siden att jeg vet ikke om dette ble gjort.

Kjenner du til om det er/har vært tilbakeslag av avløpsvann i sluk eller lignende?
- Det ble ett tilbakeslag for ett par år siden. Utvendig rør ble sjekket Eidsvoll kommune med kamera og alt var ok. KLM Minnesund var og spylte avløpsrør innvendig der det var en propp.

Kjenner du til om det er/har vært utført arbeid på el-anlegget eller andre installasjoner (f.eks. oljetank, sentralfyr, ventilasjon)?
- Vi hadde tilsyn av Elvia høsten 2024. med noen

små avvik. Dette ble rettet opp av Sigvardsen elektriske Eidsvoll 8 januar 2025.

Foreligger det samsvarserklæring (i henhold til forskrift om elektriske lavspenningsanlegg)?
- Ja.

Kjenner du til om det er utført kontroll av el-anlegget og/eller andre installasjoner (f.eks. oljetank, sentralfyr, ventilasjon)?
- Elvia har hatt kontroll av el anlegget.

Har du ladeanlegg/ladeboks for elbil i dag?
- Denne er installert i garasjen av Sigvardsen elektriske.

Kjenner du til om det har vært utført arbeid på terrasse/garasje/tak/fasade?
- Jeg la nytt gulv på terrassen 2024.

Innhold

Planløsning

1. etasje: Vindfang, gang, bad/wc, kjøkken, 2 stuer og 2 soverom.

Kjeller: 2 ganger, vaskerom/wc, 2 boder og 3 hobbyrom.

Annet: Kaldloft og krypkjeller.

Kort fortalt

- Romslig enebolig over to plan.
- Landlig og barnevennlig område.
- Dobbeltgarasje med lader for elbil.
- Gårdsrom med belegningsstein.
- Flat og pent opparbeidet hage.
- Herlig terrasse på ca. 32 kvm.
- Levegger og koselig utepeis.
- Nyere terrasse på ca. 15 kvm.
- Garderobenisje i vindfanget.

- Kjøkken med egen spiseplass.
- Godt med skap- og benkeplass.
- Opplegg for oppvaskmaskin.
- To tilstøtende stuer i 1. etasje.
- Pen hovedstue med mye plass.
- Stuene har hver sin murte peis.
- Varmepumpe fra 2010 i en stue.
- Flislagt bad/wc med varmekabler.
- Et badekar med dusjløsning.
- Vakerom med toalett i kjelleren.
- To store soverom, ett med skap.
- To boder og tre hobbyrom i kjeller.

Standard

Vindfang

Velkommen inn i en romslig enebolig; jevnlig vedlikeholdt og med stort potensial. Inngangen er overbygd og utstyrt med belysning. Vel inne har boligen et vindfang malt i lysegrått, der jakker og annet yttertøy ryddes enkelt bort i en egen garderobenisje. Vindfanget ligger i tilknytning til en fin gang med trendy spilevegg og rom for ytterligere garderobeløsninger.

Kjøkken

Kjøkkenet er stort og funksjonelt; et fint samlingssted med tregulv og plass til spisebord. Innredningen fra rundt 2004 har vitrineskap, hvite, profilerte fronter og heltre benkeplate med dobbel oppvaskkum. Kjøkkenet er hovedsakelig oppført i en smart u-form med barløsning, mye oppbevaring og god benkeplass. Over benken er det belysning og beige fliser, og over kokesonen har kjøkkenet en ventilator. Opplegg for oppvaskmaskin er etablert i innredningen.

Stue

Boligen har to pene, tilstøtende stuer i direkte

tilknytning, noe som gir ekstra fleksibilitet og god møbleringsfrihet. Hovedstuen ligger innerst; et lyst og trivelig oppholdsrom med god atmosfære. Det er godt lysinnslipp fra to sider, og vinduene inkluderer en tofløyet glassdør til den største terrassen. Om sommeren er det deilig å trekke ut for både avslapning og middager i varmen.

Lune kvelder sikres av en murt hjørnepeis, og en flott 1-stavs eikeparkett kombineres med vegger holdt i en blå og delikat pastelltone. Utformingen gjør stuen enkel å møblere, med plass til både en stor sofagruppe og et langbord for hyggelige middagsselskaper. Med både peis og varmpumpe får man det lunt og godt i den andre stuen. Rommet har en åpen planløsning, hvor det er plass til en sittegruppe utenfor kjøkkenet. En glassdør fører ut til den andre terrassen.

Bad/wc/vaskerom

Planløsningen byr på et eldre bad i første etasje og et eget vaskerom med toalett i kjelleren. Badet har grå gulvfliser og mørkeblå veggfliser med noe dekor. Varmekabler er montert, og på badet er det toalett og badekar med dusjløsning.

Et stort speil over badekaret gir ekstra romfølelse, og den øvrige innredningen består av heldekkende servant med hvite skuffer og et stort speilskap med belysning. I tillegg til toalett har vaskerommet gulvbelegg, opplegg for vaskemaskin og en enkel servant med tilhørende speil.

Soverom og garderobe

To gode soverom ligger på hver sin ende av første etasje. Hovedsoverommet er meget romslig, med god plass til både dobbeltseng og annet møblement. Det er direkte utgang til den store terrassen, og

rommet har et stort og plassbygget garderobeskap i egen nisje.

Badet ligger praktisk til i gangen utenfor, og det andre soverommet i huset er inndelt i to separate soner – med mulighet for kontor eller walk-in closet i den ene. Rikelig med ekstra lagringsplass finnes i garasjen, i to kjellerboder og i hele tre hobbyrom på det nederste planet.

Innbo og løsøre

Bransjens liste over løsøre og tilbehør legges til grunn for salget dersom ikke annet fremkommer av salgsoppgaven. Listen følger vedlagt salgsoppgaven. Det er full avtalefrihet om hva som skal følge med bolig og fritidsbolig ved salg. Hvis hvitevarer og/eller annet teknisk utstyr medfølger, gis det ingen garantier i forhold til tilstand, funksjonalitet og levetid på disse.

Hvitevarer

Kun hvitevarer som er spesifikt angitt i salgsoppgaven, følger med. Dette gjelder uavhengig av om hvitevaren(e) eventuelt kan anses som integrerte.

Parkering

Det er parkering i en dobbelgarasje bygd inntil huset, med lader for elbil og et areal på ca. 37 kvm. I tilknytning til garasjen og inngangen har boligen et steinlagt gårdsrom for ytterligere parkering. Øvrig parkering etter områdets gjeldende bestemmelser.

Forsikringsselskap

Dnb

Polisenummer

31395292

Radonmåling

Det gjøres oppmerksom på utleiers plikt til å radonmåle utleieenheter. Målt årsmiddelverdi skal være under 200 Bq/m³ (becquerel per kubikkmeter) i oppholdsrom. I tillegg skal tiltak for å redusere radonnivået alltid gjennomføres dersom det overstiger 100 Bq/m³. Selger har ikke foretatt radonmåling. Interessenter gjøres oppmerksom på at det som resultat av fremtidige målinger, vil kunne bli nødvendig å treffe radonreduserende tiltak. Slike eventuelle tiltak vil da måtte bekostes og utføres av kjøper.

Diverse

Etter aksept av bud, vil eiendommens salgssum bli meddelt de som ev. måtte etterspørre denne. Eiendommens salgssum vil bli offentlig tilgjengelig ved overføring av hjemmel.

Energi

Oppvarming

Eneboligen oppvarmes elektrisk med gulvvarme på badet, en varmepumpe fra 2010 i en av stuene og en eldre varmepumpe i kjelleretasjen. Kjelleren har en vedovn ved trappen, og begge stuene i første etasje er innredet med peiser for ekstra varme.

Ventilasjonen er naturlig, med mekanisk avtrekk fra kjøkkenet. En ca. 200 liters varmtvannsbereder fra 2009 er plassert på vaskerommet. Sikringsskapet er montert i vindfanget, utstyrt med både skru- og automatsikringer. I 2025 er el-kontroll gjennomført, og ventilasjonskanalene gjennom ventilhatten på loftet er utbedret.

Energikarakter

F

Energifarge

Gul

Info energiklasse

Alle som skal selge eller leie ut eiendom må som hovedregel energimerke boligen og fremskaffe en energiattest. Unntak gjelder blant annet for frittstående bygninger med bruksareal på mindre enn 50 m². Det er eier som plikter å fremlegge energiattest og eier er selv ansvarlig for at opplysningene er riktige. For ytterligere informasjon se www.energimerking.no. Dersom eier har energimerket boligen vil komplett energiattest fås ved henvendelse til megler.

Økonomi

Tot prisant. ekskl. omk.

Kr 5 250 000

Kommunale avgifter

Kr 24 418

Kommunale avgifter år

2024

Info kommunale avgifter

De kommunale avgiftene omfatter vann- og avløpsgebyr, eiendomsskatt renovasjonsgebyr samt feie- og tilsynsavgift. Det gjøres oppmerksom på at det kan forekomme variasjon i avgiftene som følge av forbruk og eventuelle kommunale endringer av gebyr/avgift.

Det er installert vannmåler i boligen, så de kommunale avgiftene vil variere iht. forbruk.

Info eiendomsskatt

Det er eiendomsskatt i Eidsvoll kommune. Eiendomsskatten i 2025 er kr. 8 306,- for denne eiendommen og det er medregnet under punktet "kommunale avgifter".

Formuesverdi primær

Kr 1 167 481

Formuesverdi primær år

2023

Formuesverdi sekundær

Kr 4 669 924

Formuesverdi sekundær år

2023

Andre utgifter

Utover det som er nevnt under punktet «kommunale avgifter», påløper kostnader til for eksempel strøm, fyring/brensel, forsikring, innvendig/utvendig vedlikehold og abonnement til tv og internett.

Tilbud lånefinansiering

Aktiv Eiendomsmegling samarbeider med sparebankene i Eika Alliansen om formidling av finansielle tjenester. Ta gjerne kontakt med megler for formidling av et uforpliktende tilbud om finansiering. Meglerforetaket kan motta provisjon ved formidling av finansielle tjenester.

Offentlige forhold

Eiendommens betegnelse

Gårdsnummer 61, bruksnummer 105 i Eidsvoll kommune.

Tinglyste heftelser og rettigheter

På eiendommen er det tinglyst følgende heftelser og rettigheter som følger eiendommens matrikkel ved overskjøting til ny hjemmelshaver:

3240/61/105:

09.06.1970 - Dokumentnr: 3615 - Rettigheter iflg. skjøte

Rett for el- og televerket til stolpefester og luftstrekk, samt legging av kabel. Forbud mot næringsvirksomhet uten samtykke. Med flere bestemmelser.

- Tomten kan kun benyttes til boligbygg.

02.05.1969 - Dokumentnr: 2602 - Registrering av grunn

Denne matrikkelenhet opprettet fra:
Knr:3240 Gnr:61 Bnr:6

01.01.2020 - Dokumentnr: 1889540 -

Omnummerering ved kommuneendring
Tidligere: Knr:0237 Gnr:61 Bnr:105

01.01.2024 - Dokumentnr: 237640 - Omnummerering ved kommuneendring

Tidligere: Knr:3035 Gnr:61 Bnr:105

Ferdigattest/brukstillatelse

Som et utgangspunkt skal det foreligge ferdigattest. Det er innført bestemmelser i plan- og bygningsloven som sier at ferdigattest ikke vil bli gitt for oppførte bygg som er søkt før 1. januar 1998. Det kan dermed ikke søkes om ferdigattest for slike bygg. Dette betyr ikke at ulovlig oppførte bygg blir lovlige, men bare at byggesaken ikke lenger skal avsluttes med ferdigattest. Det skal uansett foreligge midlertidig brukstillatelse. Midlertidig brukstillatelse er en

forutsetning for at et tiltak kan tas i bruk. Manglende midlertidig brukstillatelse betyr da at bygget ikke er lovlig tatt bruk.

Det er utstedt midlertidig brukstillatelse for nybygg, enebolig av tre i 1.etg datert 13.07.71. Det er kommentert noen merknader på arbeid som må utføres, se vedlegg i salgsoppgaven.

Det er utstedt byggetillatelse for garasje datert 05.10.76.

Det foreligger godkjente tegninger og melding om tiltak: oppføring av tilbygg til bolighus, samt tak over inngang datert 19.07.2007.

Av de godkjente tegningene er det følgende avvik:
- Trapp er flyttet fra vindfang til stue.
- Slått sammen to soverom i 1.etasje.
- Utvidet bad ved og inkludere toalettrom.

Kjelleren er godkjent med kjellergang, vaskerom, klesrom, brensel og matbod.

Vei, vann og avløp

Rådyrvegen er offentlig vei. Eiendommen har privat innkjørsel.

Regulerings og arealplaner

Eiendommen ligger i et uregulert område og følger kommuneplanens arealdel for 2021-2031 med formål boligbebyggelse, nåværende.

Eiendommen er tilknyttet offentlig vann og avløp via private stikkledninger.

Adgang til utleie

Det er ikke kjent at det foreligger offentligrettslige regler som er til hinder for at hele eiendommen leies ut.

Legalpant

Kommunen har legalpant i eiendommen for forfalte krav på eiendomsskatt, og kommunale avgifter/gebyrer.

Kontraksgrunnlag

Salgs- og betalingsvilkår

Eiendommen skal overleveres til kjøper i tråd med det som er avtalt. Det er viktig at kjøper setter seg grundig inn i alle salgsdokumentene, herunder salgsoppgave, tilstandsrapport og selgers egenerklæring. Kjøper anses kjent med forhold som er tydelig beskrevet i salgsdokumentene. Forhold som er beskrevet i salgsdokumentene kan ikke påberopes som mangler. Dette gjelder uavhengig av om kjøper har lest dokumentene. Alle interessenter oppfordres til å undersøke eiendommen nøye, gjerne sammen med fagkyndig, før bud inngis. Kjøper som velger å kjøpe usett, kan som hovedregel ikke gjøre gjeldende som mangel noe kjøper burde blitt kjent med ved undersøkelse av eiendommen, eller som er tydelig beskrevet i salgsdokumentene. Hvis noe trenger avklaring, anbefaler vi at kjøper rådfører seg med eiendomsmegler eller en fagkyndig før det legges inn bud.

Kjøper har krav på at eiendommen er i henhold til avtalen. Hvis det ikke er avtalt noe særskilt, kan eiendommen ha en mangel dersom den ikke er slik kjøper må kunne forvente ut ifra blant annet boligens alder, type og synlige tilstand. Det samme gjelder hvis det er holdt tilbake eller gitt uriktige opplysninger om eiendommen som ikke er rettet i tide på en tydelig måte, og man må gå ut fra at opplysningen har virket inn på avtalen. En bolig som har blitt brukt i en viss tid, har vanligvis blitt utsatt for

slitasje, og skader kan ha oppstått. Slik bruksslitasje må kjøper regne med, og det kan avdekkes enkelte forhold etter overtakelse som gjør utbedringer nødvendig. Normal slitasje og skader som trenger utbedring, er innenfor hva kjøper må forvente, og vil ikke utgjøre en mangel.

Boligen kan også ha en mangel hvis opplyst areal avviker fra faktisk størrelse. Avviket må være minst 2 prosent, og minst 1 kvadratmeter. Det er likevel ikke en mangel dersom selger godtgjør at kjøperen ikke la vekt på opplysningen, jf. avhendingsloven § 3-3 (2).

Ved beregning av et eventuelt prisavslag eller erstatning, må kjøper selv dekke tap/kostnader opp til et beløp på kr 10 000 (egenandel). Egenandel kommer først på tale når det er konstatert mangel ved eiendommen.

Hvis kjøper ikke er forbruker, selges eiendommen "som den er", og selgers ansvar er da begrenset, jf. avhl. § 3-9, første ledd 2. pkt. Avhl. § 3-3 (2) fravikes, og hvorvidt et innendørs arealavvik karakteriseres som en mangel vurderes etter avhl. § 3-8. Informasjon om kjøpers undersøkelsesplikt, herunder oppfordringen om å undersøke eiendommen nøye, gjelder også for kjøpere som ikke anses som forbrukere. Med forbrukerkjøp menes kjøp av eiendom når kjøperen er en fysisk person som ikke hovedsakelig handler som ledd i næringsvirksomhet.

Overtakelse

Overtakelse etter nærmere avtale med selger.

Dersom annet ikke avtales, sendes skjøte/hjemmelsdokument for tinglysing i etterkant av overtakelse.

Budgivning

Budgivning i forbrukerforhold

Budgivere oppfordres til å legge inn bud elektronisk. Dette gjøres på eiendommens hjemmeside på aktiv.no, ved å bruke «Gi bud»-knappen. Ved elektronisk budgivning, samtykker budgiver til elektronisk kommunikasjon. Eiendomsmegler skal legge til rette for en forsvarlig avvikling av budrunden og kan ikke videreformidle bud med en kortere akseptfrist enn kl. 12.00 første virkedag etter siste annonserte visning. Etter klokken 11:30 anbefaler vi akseptfrist på minimum 30 minutter. Bud bør legges inn i god tid før konkurrerende buds akseptfrist utløper. For øvrig henvises til forbrukerinformasjon om budgivning i salgsoppgaven. Oppdragsgiver er oppfordret til å ikke ta imot bud direkte fra budgiver, men å henvise budgiver videre til megler. Som kjøper vil du få forelagt kopi av budjournal. Alle bud vil bli gjort kjent for kjøper og selger i handelen. Øvrige budgivere kan be om å få en kopi av budjournal i anonymisert form.

Budgivning utenfor forbrukerforhold

Budgivere oppfordres til å legge inn bud elektronisk. Dette gjøres på eiendommens hjemmeside på aktiv.no, ved å bruke «Gi bud»-knappen. Ved elektronisk budgivning, samtykker budgiver til elektronisk kommunikasjon. Det anbefales at hvert bud har en akseptfrist som muliggjør en forsvarlig avvikling av budrunden. Vi anbefaler minimum 30 minutter akseptfrist. Oppdragsgiver er oppfordret til å ikke ta imot bud direkte fra budgiver, men å henvise budgiver videre til megler.

Opplysningene i salgsoppgaven er godkjent av

selger. Alle interessenter oppfordres imidlertid til grundig besiktigelse av eiendommen, gjerne sammen med fagmann før bud inngis.

Omkostninger kjøpers beskrivelse

5 250 000 (Prisantydning)

Omkostninger

131 250 (Dokumentavgift)

240 (Panteattest kjøper)

500 (Tinglysningsgebyr pantedokument)

500 (Tinglysningsgebyr skjøte)

15 100 (Boligkjøperforsikring – fem års varighet (valgfritt))

2 800 (Boligkjøperforsikring Help Pluss - ett års varighet (valgfritt))

132 490 (Omkostninger totalt)

147 590 (med Boligkjøperforsikring - fem års varighet)

150 390 (med Boligkjøperforsikring inkludert ett år med Help Pluss)

5 382 490 (Totalpris. inkl. omkostninger)

5 397 590 (Totalpris. inkl. omkostninger (med Boligkjøperforsikring - fem års varighet))

5 400 390 (Totalpris. inkl. omkostninger (med Boligkjøperforsikring inkludert ett år med Help Pluss))

Regnestykket forutsetter at det kun tinglyses ett pantedokument og at eiendommen selges til prisantydning. Det tas forbehold om endringer i offentlige avgifter/gebyrer.

Omkostninger kjøpers beløp

Kr 132 490

Betalingsbetingelser

Det forutsettes av kjøpet tinglyses på ny eier, med mindre det er tatt andre forbehold i budgivningen.

Hvitvaskingsreglene

Megler har plikt til å gjennomføre kundetiltak. Hvis kjøper ikke bidrar til at megler får gjennomført kundetiltak og dette fører til at transaksjonen ikke kan gjennomføres eller blir forsinket, misligholder kjøper avtalen. Etter 30 dager er misligholdet vesentlig. Dette gir selger rett til å heve og gjennomføre deknings salg for kjøpers regning.

Personopplysningsloven

Personopplysninger blir behandlet i samsvar med personopplysningsloven.

Boligselgerforsikring

Selger har tegnet boligselgerforsikring som dekker selgers ansvar etter avhendingsloven begrenset oppad til MNOK 14. I den forbindelse har selger utarbeidet en egenerklæring som kjøper bør gjøre seg kjent med før budgivning.

Boligkjøperforsikring

Vedlagt i salgsoppgaven følger informasjon om Boligkjøperforsikring og Boligkjøperforsikring Pluss fra HELP Forsikring AS. Boligkjøperforsikring er en rettshjelpsforsikring som gir trygghet og profesjonell juridisk hjelp dersom det oppdages uventede feil eller mangler ved boligen de neste fem årene. Boligkjøperforsikring Pluss har samme dekning som boligkjøperforsikring, med tillegg av fullverdig advokathjelp på viktige rettsområder i privatlivet. Boligkjøperforsikring Pluss betales årlig. Les mer om begge forsikringene i vedlagte materiell eller på help.no. Det gjøres oppmerksom på at

boligkjøperforsikring kun kan tegnes av forbruker. Meglerforetaket mottar kr 4 200/4 600/5 000 i kostnadsgodtgjørelse, avhengig av boligtype, samt et tillegg på kr 1 000 ved salg av Boligkjøperforsikring Pluss.

Meglere vederlag

Det er avtalt fastpris stor kr. 49 000,- for gjennomføring av salgsoppgaven. I tillegg er det avtalt at oppdragsgiver skal dekke tilretteleggingsgebyr kr. 16 000,- oppgjørshonorar kr. 6 500,- og visninger kr. 3 000,-. Alle beløp er inkl. mva.

Oppdragsansvarlig

Iris Therese Asak
Fagansvarlig Eiendomsmegler MNEF
iris.asak@aktiv.no
Tlf: 975 98 015

Romerike Eiendomsmegling AS Filial Lillestrøm,
Torvet 5
2000 Lillestrøm
Tlf: 638 09 072

Salgsoppgavedato

14.01.2025

Plantegning

1. etasje



Rådyrvegen 33
1. Etasje



Plantegning kan ikke brukes til detaljmåling og arealutregning. Mål er satt på kun innvendige rom. Avvik kan forekomme.

Plantegningen er ikke i målestokk og noe avvik kan forekomme.
Megler/selger tar ikke ansvar for evt. feil.



ENTRÉ

Rett innenfor ytterdøren, ryddes jakker og annet yttertøy enkelt bort i en garderobenisje.

KJØKKEN

Selve kjøkkenet er hovedsakelig oppført i en smart u-form med god skap- og benkeplass.



STUE

Boligen har to pene, tilstøtende stuer i første etasje, noe som gir ekstra fleksibilitet og god møbleringsfrihet.



SOVEROM

Planløsningen byr på to store soverom i første etasje.





BAD

Et flislagt bad/wc ligger i første etasje, innredet med badekar og varmekabler.

Plantegning

Kjeller



Plantegning kan ikke brukes til detaljmåling og arealutregning. Mål er satt på kun innvendige rom. Avvik kan forekomme.

Plantegningen er ikke i målestokk og noe avvik kan forekomme. Megler/selger tar ikke ansvar for evt. feil.

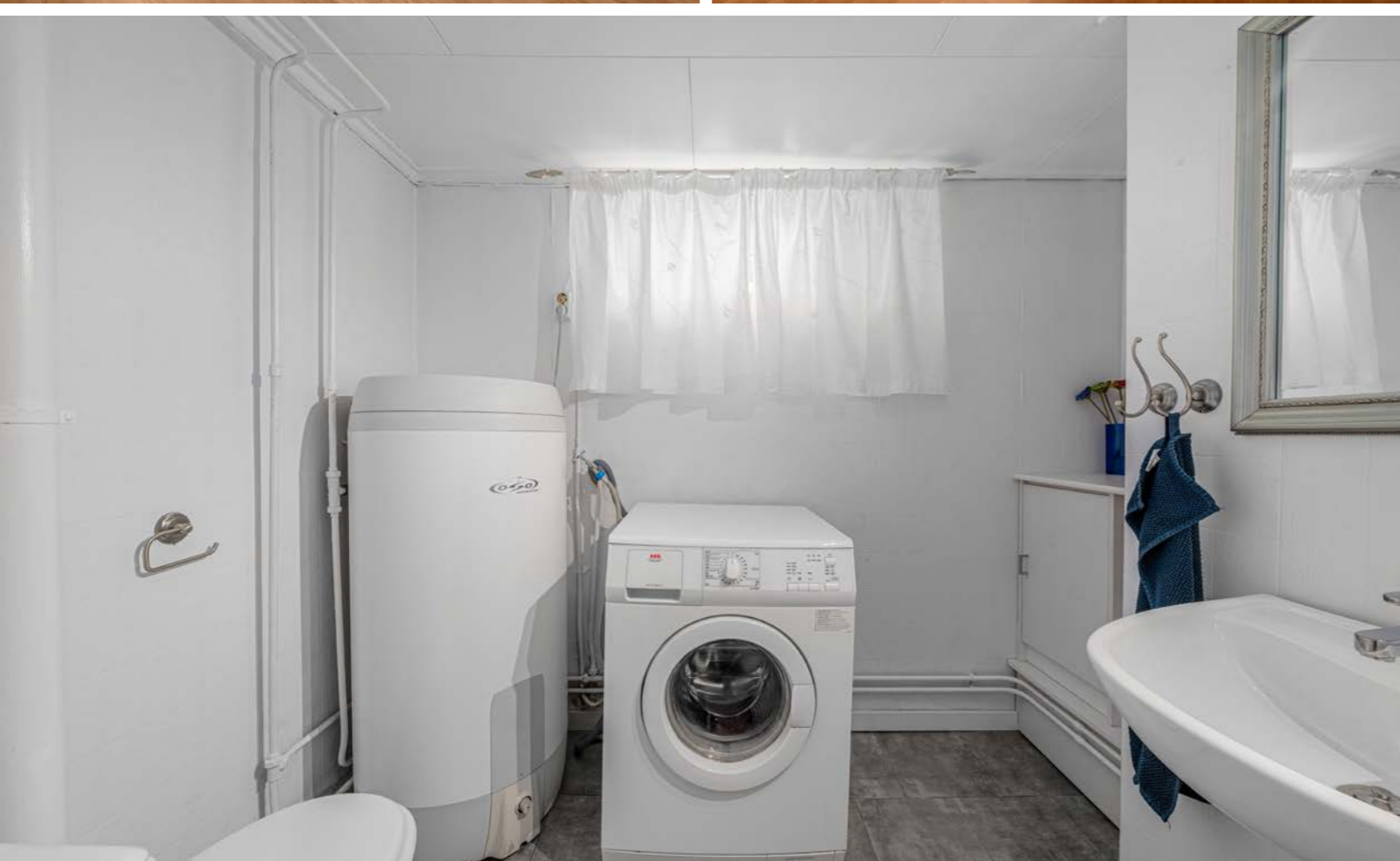

UTEOMRÅDET

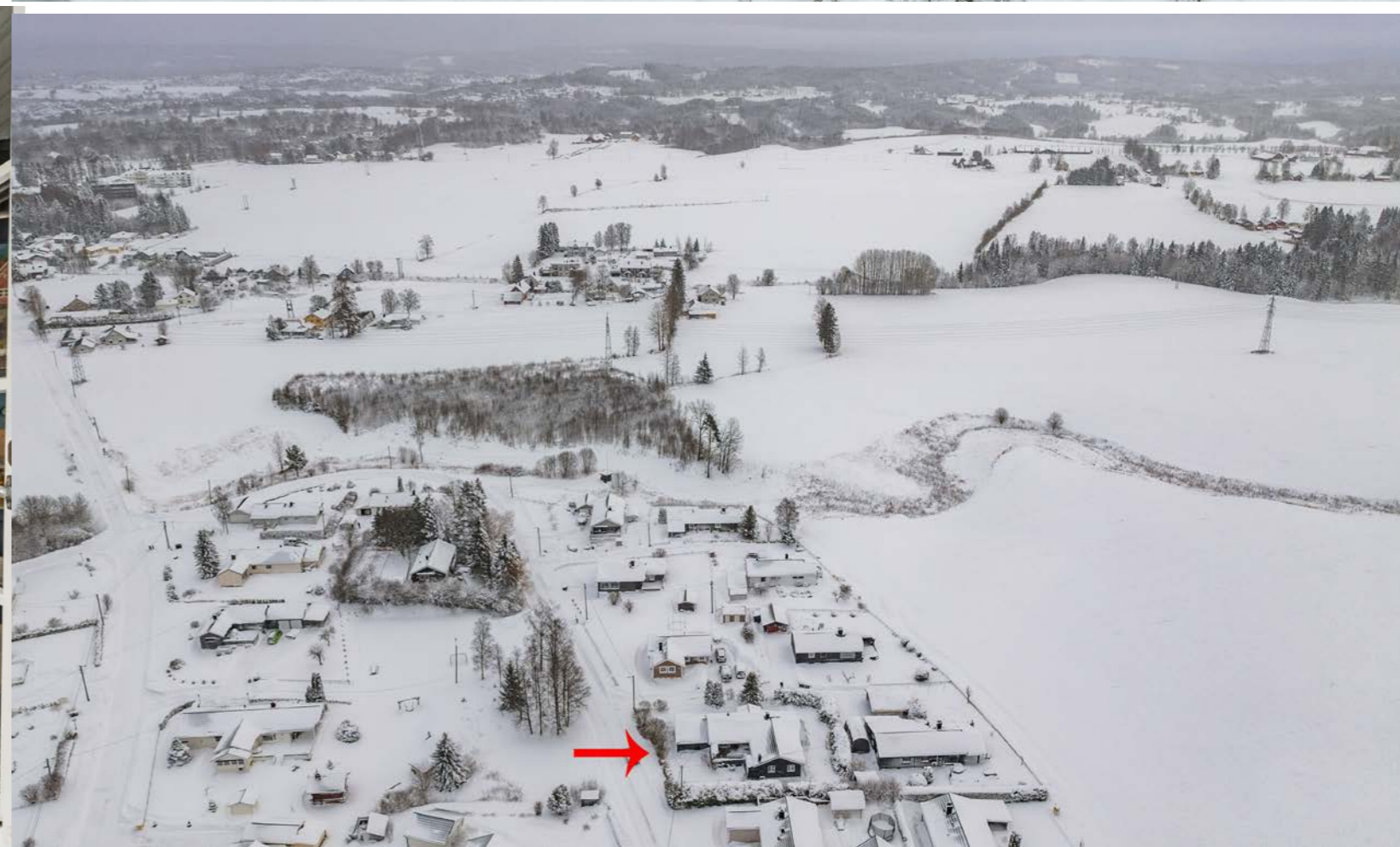
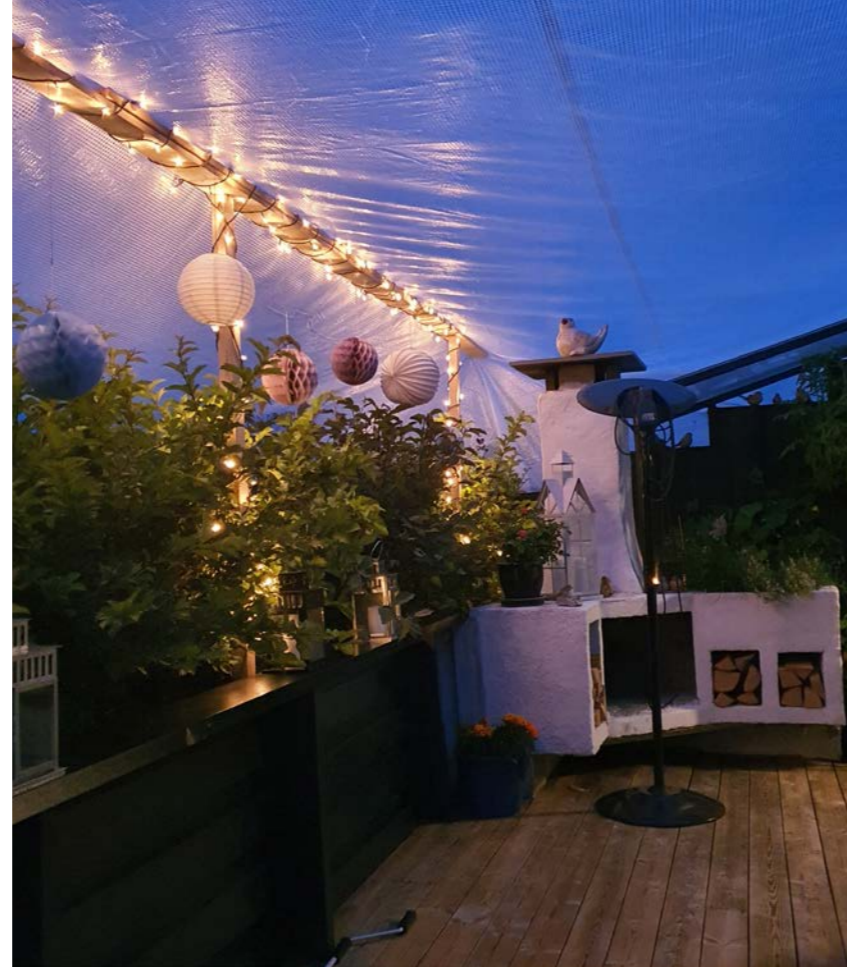

Nabolagsprofil

Rådyrvegen 33 - Nabolaget Vestvang/Holstangen - vurdert av 27 lokalkjente

Nabolaget spesielt anbefalt for

- Familier med barn
- Etablerere
- Eldre



Offentlig transport

Vestvang Linje 430, 433, 445, 447	6 min	0.5 km
Eidsvoll stasjon Linje RE10, RE11, R12, R13	5 min	3.3 km
Oslo Gardermoen	22 min	

Skoler

Ås skole (1-7 kl.) 300 elever, 18 klasser	19 min	1.4 km
Vilberg ungdomsskole (8-10 kl.) 383 elever, 17 klasser	9 min	5.2 km
Råholt ungdomsskole (8-10 kl.) 645 elever, 30 klasser	8 min	6.2 km
Eidsvoll videregående skole 700 elever	9 min	5.5 km
Hoppensprett vgs Jessheim	20 min	

Ladepunkt for el-bil

Extra Hammerås	20 min
----------------	--------

Opplevd trygghet
Veldig trygt 84/100

Kvalitet på skolene
Veldig bra 75/100

Naboskapet
Godt vennskap 68/100

Aldersfordeling

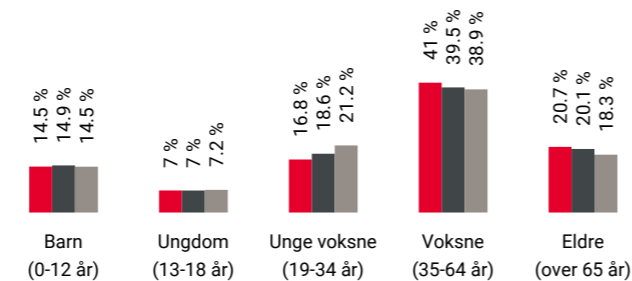

Område	Personer	Husholdninger
Vestvang/Holstangen	1 076	478
Eidsvoll	5 889	2 649
Norge	5 425 412	2 654 586

Barnehager

Brensmork barnehage (1-5 år) 60 barn	20 min	1.5 km
Åsleia gårdsbarnehage (1-5 år) 47 barn	22 min	1.7 km
Læringsverkstedet Mork bhg. (1-5 år) 100 barn	24 min	1.8 km

Dagligvare

Coop Extra Hammerås PostNord	20 min	1.4 km
Rema 1000 Eidsvoll Post i butikk, PostNord	7 min	4.3 km

Primære transportmidler

- Egen bil
- Tog

Gateparkering
Lett 93/100

Støynivået
Lite støynivå 87/100

Trygghet der barna ferdes
Trygge 85/100

Sport

Myrher stadion Ballspill, fotball	16 min	1.2 km
Ås Skole Aktivitetshall, ballspill, fotball, frii...	20 min	1.5 km
Fitnesspoint Eidsvoll tr.senter	6 min	
MOVA Eidsvoll	9 min	

Boligmasse

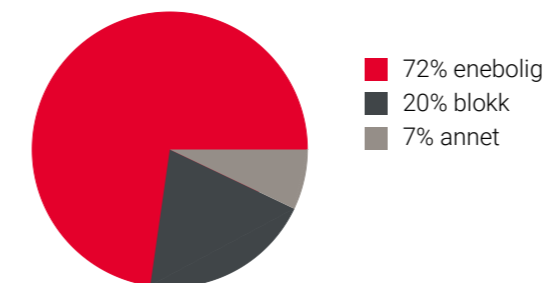

Varer/Tjenester

Eidsvoll handelspark	19 min
Vitusapotek Eidsvoll	6 min

Aldersfordeling barn (0-18 år)

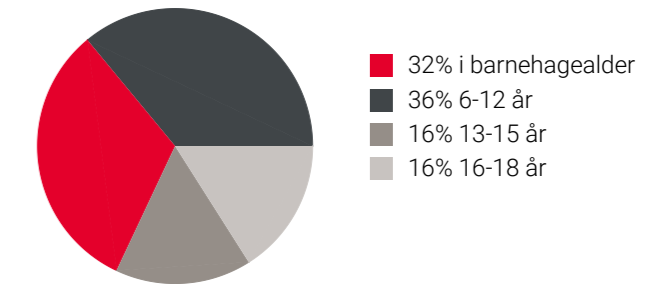

Familiesammensetning

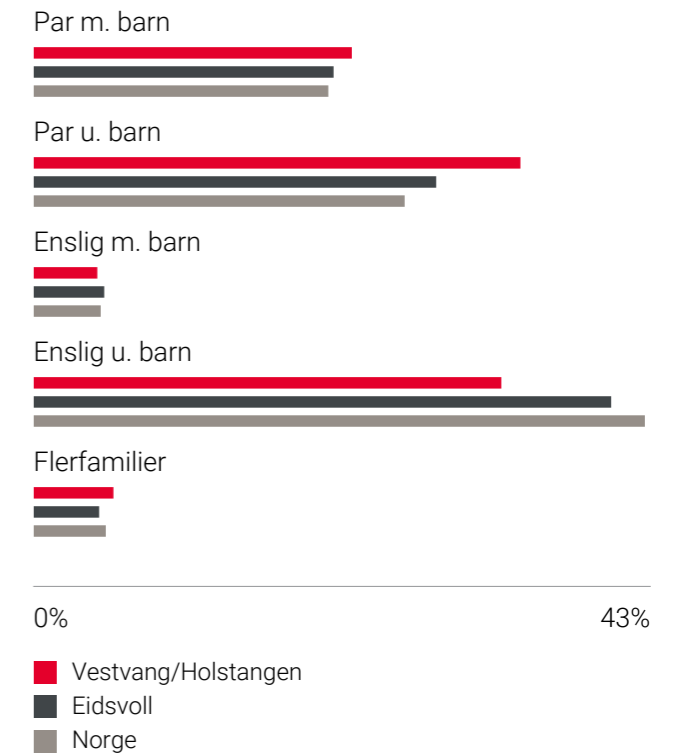

Sivilstand

		Norge
Gift	37%	33%
Ikke gift	49%	54%
Separert	10%	9%
Enke/Enkemann	4%	4%

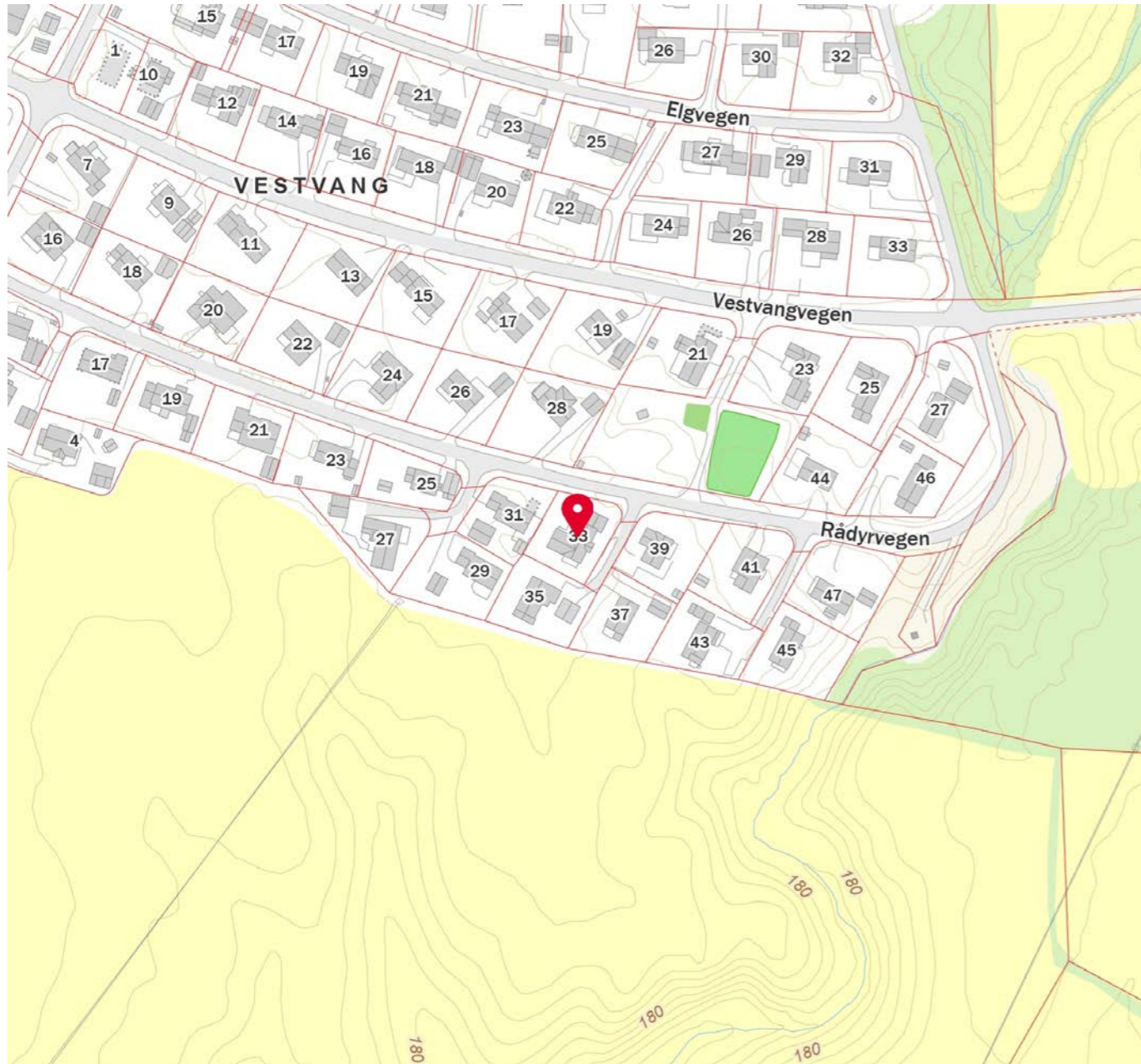
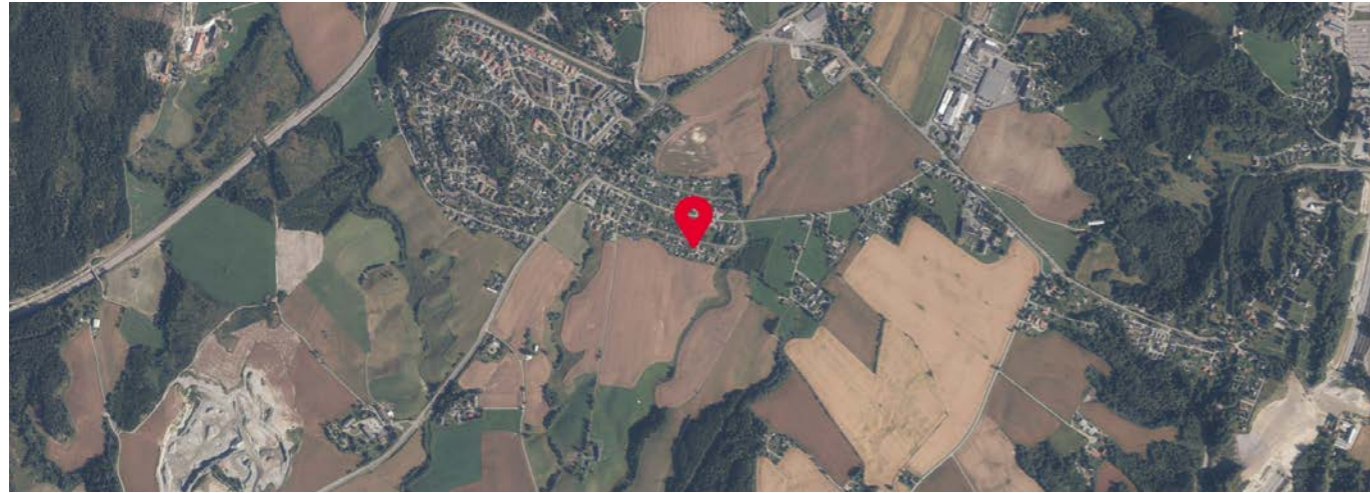

Tilstandsrapport

- Enebolig
- Rådyrvegen 33, 2080 EIDSVOLL
- EIDSVOLL kommune
- # gnr. 61, bnr. 105

Sum areal alle bygg: BRA: 249 m² BRA-i: 212 m²



Befaringsdato: 03.01.2025 Rapportdato: 16.01.2025 Oppdragsnr.: 19291-1992 Referansenummer: ZE1260

Autorisert foretak: Takstportalen Aleksander Olsen AS Sertifisert Takstingeniør: Aleksander Olsen Vår ref:



Rapporten kan brukes i inntil ett år etter befaringsdatoen, og kan ikke gjenbrukes ved flere boligsalg i denne perioden. For eiendomsoverdragelser fra 1.1.2024, må selger sørge for at areal i rapporten er oppdatert og følger ny bransjestandard for areal. Skjer det endringer, oppstår skader også videre på boligen, bør du som selger be om oppdatert rapport.

Norsk takst

Norsk takst er bransjeorganisasjonen for landets bygningssakkyndige og takstforetak, med om lag 1400 sertifiserte medlemmer fordelt på omtrent 1000 bedrifter. I boligomsetningen regnes takstrapportene som et helt avgjørende element i den informasjonen som gjøres tilgjengelig for kjøper. Årlig leverer medlemmene rundt 120.000 slike takster. Det gir unik oversikt over norske boliger, og bidrar til at alle oppdrag kan utføres med utgangspunkt i erfaringsbasert kvalitet.



Det stilles høye krav til utdanning, sertifisering og yrkesetikk. Norsk takst er opptatt av at boligomsetningen skal være trygg, og legger vekt på å opptre uavhengig av andre bransjeaktører. Bygningssakkyndige fakturerer sine tjenester uten hensyn til hvilken pris som oppnås, og skal heller ikke på annen måte ha noen egeninteresse knyttet til handelen.

Uavhengighet og god fagkunnskap har over tid bygget troverdighet og tillit. Både selger og kjøper skal kunne stole på bygningssakkyndiges vurderinger. For tilfeller der det likevel skulle oppstå misnøye med utført arbeid, har vi sammen med Forbrukerrådet etablert en klagenemnd.

Norsk takst har en sentral rolle i utviklingen av norske standarder, regler og profesjonsprinsipper, og representerer bransjen i alle relevante internasjonale fora. Dette sikrer at norske bygningssakkyndige tidlig kan tilpasse seg krav og bransjetrender fra utlandet, samtidig som takseringsfaget får en norsk stemme på verdensbasis. Organisasjonen bidrar i næringspolitisk sammenheng, og har vært en pådriver for å sikre at lover og regler gir trygghet for forbrukerne i boligomsetningen.

Takstportalen Aleksander Olsen AS

Rådyrvegen 33, 2080 EIDSVOLL
Gnr 61 - Bnr 105
3240 EIDSVOLL

Takstportalen Aleksander Olsen AS
4service Økern Portal Lørenfaret 1
0580 OSLO



Dette trenger du å vite om tilstandsrapporten



Hva er en tilstandsrapport?

En tilstandsrapport beskriver synlige skader/avvik eller tegn på skader/avvik på boligen. Rapporten fremhever vanligvis ikke positive egenskaper ved boligen.



Hva vurderer en bygningssakkyndig?

Den bygningssakkyndige vurderer boligen ut fra hva man kan forvente av en bygning av samme alder og type. Vurderingen gjøres som regel mot hvordan det var vanlig å bygge og regler som gjaldt da boligen ble oppført (søknadstidspunktet). Forhold som er vanlige for bygningens alder, slik som slitasje etter normal bruk regnes ikke som avvik.



Hva inneholder tilstandsrapporten?

Den bygningssakkyndige undersøker rom og bygningsdeler slik det kommer frem av [Forskrift til avhendingsloven](#). Tilstandsrapporten inneholder bare avvik som den bygningssakkyndige kan se eller kontrollere med enkle hjelpemidler. Det gjøres ikke nærmere undersøkelser slik som åpning av vegger eller andre bygningsdeler. I vegg mot våtrom og rom under terreng kan det borres et hull for å gjøre enkle undersøkelser slik som fuktøk.

Når du kjøper en brukt bolig

Når du kjøper en brukt bolig, er det viktig å være oppmerksom på at dette ikke kan sammenlignes med å kjøpe en ny bolig. Måten boligen ble bygget på kan være annerledes enn i dag. Bygninger svekkes over tid, og utsettes for slitasje blant annet på grunn av bruk og vær og vind. Mange boliger fornyes helt eller delvis, noen i flere omganger, eller det oppføres tilbygg. Særlig for boliger som er pusset opp eller endret, er det viktig å merke seg at fornyelse av overflater ikke nødvendigvis betyr at bygningsdeler under er forbedret.

Vurdering mot byggeår

Den bygningssakkyndige vil vurdere boligen mot hvordan det var vanlig å bygge og regler som gjaldt da bygningen ble oppført (søknadstidspunktet). Den bygningssakkyndige ser etter avvik som har betydning for og som reduserer boligens funksjon og verdi, og som kommer frem av Forskrift til avhendingslova. Noen rom og bygningsdeler slik som bad og vaskerom, og forhold som gjelder sikkerhet mot brann, rekkverk og trapper osv., vil den bygningssakkyndige vurdere mot dagens regelverk. Etter dagens regelverk vil disse kunne få en tilstandsgrad 2 eller 3 uten at det nødvendigvis er krav om at avviket må utbedres.

Tilstandsrapporten beskriver ikke hele boligen

BYGNINGSSAKKYNDIGE SER FOR EKSEMPEL IKKE PÅ

- vanlig slitasje og normal vedlikeholdstilstand
- bagatellmessige forhold som ikke påvirker bygningens bruk eller verdi vesentlig
- etasjeskillere
- tilleggsbygg slik som garasje, bod, annek, naust også videre
- utvendige trapper
- støttemurer
- skjulte installasjoner
- installasjoner utenfor bygningen
- full funksjonstesting av el- og VVS-installasjoner
- geologiske forhold og bygningens plassering på grunnen
- bygningens planløsning
- bygningens innredning
- løse sliker slik som hvitevarer
- utendørs svømmebasseng og pumpeanlegg
- bygningens estetikk og arkitektur
- bygningens lovlighet (bortsett fra bruksendringer, brannceller og forhold som åpenbart kan påvirke helse, miljø og sikkerhet)
- fellesarealer (med mindre boligeier har vedlikeholdsplikt for fellesarealer og dette er kjent for bygningssakkyndig, eller fellesarealet har en særlig tilknytning til boligen).

© iVerdi 2023 © Norsk takst 2023

Malen til denne rapporten, inkludert standardtekstene fra Norsk takst, er vernet etter åndsverkloven og kan kun benyttes av medlemsforetakene i Norsk takst og av takstingeniører som er sertifisert i slikt foretak, samt av kunder hos iVerdi og studenter hos NEAK. For andre aktører er eksemplarframstilling av malen og standardtekster, som utskrift og annen kopiering til bruk som grunnlag for tilsvarende rapporter, bare tillatt når det er hjemlet i lov (kopiering til privat bruk, sitat o.l.) eller avtale med Norsk Takst ([Forside](#)) eller iVerdi ([Hjem-iVerdi](#)).

Utnyttelse i strid med lov eller avtale kan medføre erstatnings- og straffansvar.

Oppdragsnr.: 19291-1992

Befaringsdato: 03.01.2025

Side: 3 av 29

Rapportansvarlig

Aleksander Olsen

Aleksander Olsen

Uavhengig Takstingeniør

aleksander@takst-portalen.no

988 63 592

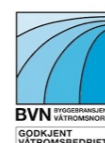

Dette trenger du å vite om tilstandsrapporten

Tilstanden vurderes med ulike tilstandsgrader

Tilstanden gir uttrykk for en gitt forventet tilstand, blant annet vurdert ut fra alder og normal bruk. Ved Tilstandsgrad 0 (TG0) og Tilstandsgrad 1 (TG1) gir den bygningssakkyndige normalt ingen begrunnelse for valg av tilstandsgrad. Grunnen er at bygningen eller bygningsdelen da bare har normal slitasje. Ved skjulte konstruksjoner kan alder alene avgjøre tilstandsgrad. Når bygningssakkyndige anbefaler tiltak, for eksempel utbedringer, må brukeren av rapporten vurdere om tiltakene er nødvendige og lønnsomme.

Når den bygningssakkyndige velger tilstandsgrad, baseres vurderingen på faste kriterier som følger av gjeldende bransjestandard for Teknisk tilstandsanalyse ved omsetning av bolig og Forskrift til avhendingslova.



TILSTANDSGRAD 0, TG0: INGEN AVVIK

Bygningsdelen skal være tilnærmet ny, ikke vise tegn på slitasje og det skal være lagt frem dokumentasjon på faglig god utførelse. Det er ingen merknader til delen.



TILSTANDSGRAD 1, TG1: MINDRE AVVIK

Bygningsdelen skal bare ha normal slitasje, og straktiltak skal ikke anses som nødvendig. Graden kan også brukes når delen er ny, men der dokumentasjon på faglig god utførelse mangler.



TILSTANDSGRAD 2, TG2: VESENTLIGE AVVIK OG MINDRE AVVIK SOM ETTER NS 3600 GIR TG 2

Bygningsdelen skal enten ha feil utførelse, en skade eller symptomer på skade, sterk slitasje eller nedsatt funksjon. Graden gis når bygningsdelen trenger vedlikehold eller tiltak i nær fremtid. Graden skal også brukes når delen er gammel og det er grunn til å varsle om faren for skader på grunn av alderen, eller når det er grunn til å overvåke delen spesielt på grunn av fare for større skader eller følgeskader.

Ved avvik som ikke krever umiddelbare tiltak (ingen umiddelbar kostnad) så blir TG2 markert med en lysere farge.



TILSTANDSGRAD 3, TG3: STORE ELLER ALVORLIGE AVVIK

Denne tilstandsgraden brukes ved kraftige tegn på forhold som man må regne med trenger utbedring straks eller innen kort tid. Det er påvist funksjonssvikt eller sammenbrudd.



IKKE UNDERSØKT/IKKE TILGJENGELIG FOR UNDERSØKELSE

Det kan være avvik/skader som ikke er avdekket.

Hva er et anslag på utbedringskostnad?

Hva det vil koste å utbedre rom eller bygningsdeler, er et forsiktig anslag basert på nåværende kvalitet, registrert avvik og angitte tiltak i rapporten. Anslaget er gitt på generelt grunnlag og må ikke forveksles med et pristilbud fra en håndverker. Det kan foreligge avvik og tiltak som ikke kommer frem av rapporten. Utbedringskostnad avhenger blant annet av personlige valg av og markedspris på materialer og tjenesteyter.

I rapporten skal det settes anslag for utbedringskostnad for TG3, og slikt anslag kan også gis ved TG2.



Ingen umiddelbare kostnader



Tiltak under kr 10 000



Tiltak mellom kr 10 000 - 50 000



Tiltak mellom kr 50 000 - 100 000



Tiltak mellom kr 100 000 - 300 000



Tiltak over kr 300 000

Beskrivelse av eiendommen

Det har blitt utarbeidet en tilstandsrapport på bolig med byggeår fra 1969 iht. Norges eiendommer. Boligen har blitt vurdert ut fra byggeforskriftene 1949/1969 samt NS 3600. Hjemmelshaver var tilstede på befaring der det ble påvist og oppgitt opplysninger. Boligen fremstår med tiltenkt funksjon, og er jevnlig vedlikeholdt der det henvises til generelle levetidsbetraktninger for beregninger av fremtidige vedlikehold. Det gjøres oppmerksom på at tilstanden på bygningsdelene som har fått tilstandsgrad 2 og 3 ikke trenger å utgjøre en umiddelbar fare, men det vektlegges med grunnlag for fremtidig sikring og forhindring av skader samt forståelse av boligens fremtidige kommende tilstander. Nærmere beskrivelse av tilstandsgradene ligger under konstruksjoner. Det er ukjent for undertegnende vdr. grunnforhold og radonkontroll bør kontrolleres på generelt grunnlag.

Brannsikring mellom naboenehet:

Det gjøres oppmerksom på at boliger fra dette byggeår kan fravike dagens tekniske forskrifter med tanke på lyd og brannsikring og har ikke tilbakevirkende kraft fra oppføringstidspunktet. Ved senere påviste avvik eller underliggende mangler etter kjøp av boligen tilfaller utbedringer med påfølgende kostnader ny hjemmelshaver. Nevnte kriterier legges til grunn ved kjøp av eiendommen.

Enebolig - Byggeår: 1969

UTVENDIG

Enebolig med tekking saltak. Yttervegger i reisverk bekledd med panel. Etasjeskiller i trebjelkelag. Grunnmur i betong/murkonstruksjon og støpt såle i betong.

[Gå til side](#)

Taktekking fra 2007 iht. eiers opplysninger. Taktekking er ikke vurdert grunnet delvis snødekket overflater på befaringsdagen. Det oppfordres til nærmere kontroll ved bortfall av snømengder.

Nedløp, renner og beslag fra 2007. Det var oppholdsvarer på befaringsdagen slik at renner og nedløps funksjon er vanskelig å stadfeste. Det gjøres oppmerksom på alder og det kan derfor ikke utelukkes dårlige skjøter, gjennomrustete beslag etc. Påregnelig med stedlige kommende utskiftninger/vedlikehold med tanke på alder.

Yttervegger i reisverk fra byggeår og tilbygget år. Konstruksjonen framstår med tiltenkt funksjon der vurderingen blir gitt med grunnlag på visuell kontroll uten inngrep i konstruksjonen der det er ukjent for undertegnende vdr. videre forhold.

Utvendige panel fremstår med tiltenkt funksjon men det gjøres oppmerksom på alder.

Kommende lokale utskiftninger av enkeltbord kan ikke utelukkes på sikt. Ingen dokumentasjon på underliggende konstruksjoner ble fremlagt der utførelser på underliggende konstruksjoner er ukjent.

Takstoler/sperrer fra byggeår med undertak av trefiberplater/bordtak. Takkonstruksjon og loft vurderes og ha normal forventet kvalitet og slitasjegrad i forhold til alder og utførelsesmetode. Påviste luftlekkasjer rundt ventilhatt og synlig soppdannelse på undertak der kommende lokale utbedringer kan ikke utelukkes på sikt og saneringsvask bør utføres. Vepsebol o.l må evt. fjernes og tiltak mot skadedyr bør alltid vurderes på eldre takkonstruksjoner. Etterisolering av loft fra dette årstall er et anbefalt tiltak. Luftlekkasjer og utette overganger generelt er normalt å forventet med konstruksjon fra dette byggeår der kommende behov for utbedrende tiltak tilfaller ny eier. Begrenset tilgang til hele loftet grunnet lav romhøyde og manglende gulv. Alle flater lot seg derfor ikke å kontrolleres der det ikke tas ansvar for skjulte forhold og avvik samt et særskilt forbehold for ytterligere avvik på tilbygget del. Deler av tilbygget tak lot seg ikke kontrollere grunnet manglende gulv og lav takhøyde.

Malte vinduer med isolerglass fra 2000 tallet og 2007. Vinduer med normal bruksslitasje med tanke på alder og fremstår med tiltenkt funksjon. Det ble ved befaring ikke oppdaget punkterte vinduer, men på grunn av alder på vinduene kan det allikevel ikke utelukkes punktering. Punktering av eldre vinduer er påregnelig som følge av vanlig slitasje der det videre henvises til generelle levetidsbetraktninger. Malt slett ytterdør med glassfelt. Dør fra 2000 tallet iht. eiers opplysninger. Dør fremstår med tiltenkt funksjon dog noe elde og slitasje. Malt balkongdør med 2-lags isolerglass fra 2007 og 2003. Det ble ved befaring ikke oppdaget punkterte glass, men på grunn av alder på vinduene kan det allikevel ikke utelukkes punktering. Punktering av eldre glass er påregnelig som følge av vanlig slitasje der det videre henvises til generelle levetidsbetraktninger.

Terrasse med utgang fra stue på ca. 32 m². Trekonstruksjon fra eldre årstall. Rekkverkshøyde er på ca. 177 cm. Terrassen fremstår med tiltenkt funksjon dog mindre skjevhet der lokale utbedringer ikke kan utelukkes på sikt. Terrasse med utgang fra stue på ca. 15 m². Trekonstruksjon fra 2024. Rekkverkshøyde er på ca. 104 cm. Terrassen er ikke vurdert grunnet snødekket overflater. Det bør foretas nærmere undersøkelser av balkong/terrasser når den er

Beskrivelse av eiendommen

snøfri. Utvendig betongtrapp belagt med skifer fra 2006 iht. eiers opplysninger. Trapp fremstår med normal bruksslitasje og tiltenkt funksjon. Kommende vedlikehold som lokale utbedringer av bomflis kan for øvrig ikke utelukkes på sikt.

INNSENDIG

[Gå til side](#)

Vegger: Malte flater. Fliser på bad.
Gulv: 1-stavs Eikeparkett og heltregulv. Vegg til vegg teppe. Malt betong. Fliser på bad.
Himlinger: Malte flater på innvendige takoverflater. Overflater med normal bruksslitasje. Ingen betydelige skadeavvik ble registrert på befaringdagen.

Etasjeskille av trebjelker og er med påliggende selv bærende plater/tregulv med påliggende overflate gulv e.l. Noe avvik på gulv ble observert men anses å være fra tid etter byggeår og variasjoner er trolig satt. Noe knirk i gulv ble registrert. Utover dette synes etasjeskille å ha tiltenkt funksjon uten konstruksjonsmessig negativt avvik av større betydning.

Radon: Boligen har betongsåle fra byggeår uten radonsperre mot grunn da dette ikke var påkrevet ved oppføringsåret. Det foreligger ingen radonmåling på boligen og bør utføres på generelt grunnlag. Se vedlagt link for evt. kartlagt radonverdier i området.
<http://geo.ngu.no/kart/radon/>

Peisovn i stue med pipeløp fra byggeår og tilbygget år. Pipeløp er formelt ikke vurdert og det forutsettes at de branntekniske krav er kontrollert og godkjent av det stedlige brann og feievesen. Ildsted ble ikke funksjonstestet av undertegnende men det ble ikke opplyst om negative avvik på befaringdagen.

Rom under terreng: Gulvet har parkett. Veggene har panel. Hulltaking er foretatt uten å påvise unormale forhold. Hulltaking er foretatt ved/i Hobbyrom. Fuktkvotemåling (vekt%) i konstruksjonen ble målt til 13. Det ble for øvrig påvist noe variable fuktverdier på nedre del av grunnmur på åpne betongvegger.

Krypkjeller under trebjelkelag og stubbegulv. Grunnet begrenset tilkomst fra utvendig luke gjennom vindu fra boligen inn til kryprom. Det gjøres oppmerksom på at kryprom erfaringsmessig har høy skadefrekvens selv om det ikke her var synlig tegn til skade, men undertegnede kan følgelig ikke garantere mot skjult skade. På generelt grunnlag er jevnlig kontroll og overvåking alltid å anbefale på kryprom. Tg er gitt med tanke på type risikokonstruksjon.

Malt tretrapp fra 1990. Trapp fremstår med normal bruksslitasje og tiltenkt funksjon, men tilfredsstillende ikke tekniske forskrifter. Rekkverk og åpninger bør utbedres for god sikring.

Malte slette innerdører fra byggeår. Dører fremstår med tiltenkt funksjon dog noe elde og slitasje.

Fabrikkmalt profilerte innerdører fra nyere årstall. Dører fremstår med normal bruksslitasje og tiltenkt funksjon.

VÅTROM

[Gå til side](#)

Beskrivelse av eiendommen

Vaskerom

Eldre vaskerom i kjeller fra opprinnelig før 1997. Ingen dokumentasjon på vaskerommets oppføring foreligger. Gjenværende forventet levetid ansees som utgått det kommende oppussing av våtrommet i sin helhet med nytt sluk, nytt belegg/membran, innredning og overflater m.m på kort sikt er påregnelig. Direkte vannbelastning på gulv bør unngås der det er manglende tetthet på overganger generelt der vannbelastning på gulv kan medføre skader i tilstøtende konstruksjoner. Sluk fra byggeår der levetid ansees som utgått. Belegg på gulv og malt betong på vegg. Naturlig ventilasjon. Opplegg til vaskemaskin. Servant og klosett. Tg 3 er satt grunnet at vaskerom er fra opprinnelig før 1997 og regler fra ny avhendingslov 2022 med synlige avvik på de tekniske utførelser. Vaskerom er dog fungerende for dagligdags bruk iht. eiers opplysninger. Hulltaking er foretatt uten å påvise unormale forhold. Hulltaking er foretatt ved/i Gang.

Bad

Eldre bad i 1.etg fra opprinnelig før 1997. Ingen dokumentasjon på badets oppføring foreligger. Gjenværende forventet levetid ansees som utgått det kommende oppussing av våtrommet i sin helhet med nytt sluk, nytt belegg/membran, innredning og overflater m.m på kort sikt er påregnelig. Det oppfordres til fortsatt bruk av badekar eller oppsett av dusjkabinett der direkte vannbelastning på gulv bør unngås da det er manglende tetthet på overganger generelt der vannbelastning på gulv kan medføre skader i tilstøtende konstruksjoner. Sluk fra byggeår der levetid ansees som utgått. Naturlig ventilasjon. Flislagt gulv og vegg. Heldekkende servant på underskap, speil og belysning. Klosett og badekar. Tg 3 er satt grunnet at badet er fra opprinnelig før 1997 og regler fra ny avhendingslov 2022 med synlige avvik på de tekniske utførelser. Badet er dog normalt fungerende for dagligdags bruk iht. eiers opplysninger. Hulltaking er foretatt uten å påvise unormale forhold. Hulltaking er foretatt ved/i Gang.

KJØKKEN

[Gå til side](#)

Kjøkkeninnredning fra ca. 2004 med hvite/profilerte fronter, heltre benkeplate med nedfelt benkebeslag og ett-greps blandeblender. Opplegg til oppvaskmaskin og mekanisk avtrekk fra ventilator. Komfyrvakt bør opparbeides. Kjøkken vurderes å være i tilfredsstillende funksjonell stand med normal bruksslitasje og ingen unormale fuktverdier ble påvist i utsatte soner. Det er kjøkkenventilator med avtrekk ut. Tiluft via åpen romløsning.

TEKNISKE INSTALLASJONER

[Gå til side](#)

Rørapplegg av eldre kobberør. Rørapplegget er ikke kontrollert av den grunn at dette krever spesielt utstyr og kompetanse. Rørapplegg fremstår med tiltenkt funksjon, men kommende modernisering av rørapplegg kan heller ikke utelukkes på sikt. Ingen negative avvik observert, og/eller opplyst av eier. Waterguard i benkeskap på kjøkken bør etableres for god sikring av lekkasjevann.

Avløpsrør av plast og støpejern fra byggeår. Alder er normalt i seg selv en vurderingskriterie hva angår slitastegrad. Videre bemerkes at bunnledninger av den årsak følgelig heller ikke er kontrollert. Ingen negative avvik observert på befaringdagen.

Naturlig ventilasjon i boligen med ventilspalter på vinduer og veggventiler. Spalter under dørblader bør opparbeides for økt luftgjennomstrømming. Ved ønske om boligventilasjon til dagens krav må balansert ventilasjon opparbeides.

Varmtvannsbereider ca. 200 L fra 2009 plassert på vaskerom. Rom med sluk for lekkasjevann. Normalt vil fabrikkår indikere tilstanden og samtidig forventet levetid ut fra en gjennomsnittsbetraktning.

Varmepumpe fra 2010 i 1.etg og ca. 2015 i kjeller. Varmepumpe fremstår med tiltenkt funksjon og vurdert opp mot alder. Jevnlig service er anbefalt for god ivaretagelse. Ev.t kommende vedlikehold tilfaller ny eier. Stikkontakt til varmpumpe i kjeller må opparbeides. Det opplyses for øvrig om at varmpumpene i 1 etg og kjeller har service kontroll hvert annet år av Nekas as i Årnes. Vital del av utemotor ble skiftet i 2021.

Sikringssskap med skrusikringer, automatsikringer og jordfeilbryter plassert på vindfang. Samsvarserklæring er ikke fremlagt på anlegget i seg selv, men samsvarserklæring på utført arbeider etter el-kontroll foreligger. Tg er gitt på grunnlag av besvarte kontrollspørsmål i samsvar med selger og må ikke forveksles med en el-kontroll. Det elektriske vurdert på det laveste inspeksjonsnivå med kun en visuell kontroll der el-kontroll må utføres for faktisk tilstand på anlegget. Etterstramming av brytere og stikkontakter er påregnelig som et normalt vedlikehold. Normal levetid for el-anlegg 20 - 40 år.

Brannslukningsapparat. Røykvarsler på batteri.

TOMTEFORHOLD

[Gå til side](#)

Byggegrunn: Det presiseres imidlertid at det ikke

Beskrivelse av eiendommen

er foretatt noen som helst geotekniske undersøkelser og derved er det kun svært begrensede muligheter for nøyaktig kunnskap om byggegrunn og stabilitet som kan gjøres. Grunnet begrenset kjennskap til grunnforhold er byggegrunn ikke vurdert. Det oppfordres til alle parter av interesse for nærmere utredning av grunnforhold og byggegrunn.

Drenering: Grunnet skjult i byggegrunn er materialvalg ikke mulig å konstatere. Drenering ble kontrollert fra bakkeplan der det ukjent for undertegnende vdr. dreneringens tilstand videre under grunn. Ingen synlig fuktsikring på kontrollstedene. Drenering fra byggeår. Henviser til punkt for rom under terreng der drenering bør skiftes ut før videre innredning av rom i kjeller.

Grunnmur: Det er ikke nøyaktig kjennskap til hvilken type byggegrunn det er på denne eiendommen. På inspiserte steder ble det ikke påvist vesentlige svekkelser. Det tyder på at byggegrunn kan være stabil. Det presiseres imidlertid at det ikke er foretatt noen som helst geotekniske undersøkelser og derved er det kun svært begrensede muligheter for nøyaktig kunnskap om byggegrunn og stabilitet som kan gjøres.

Fundamentering er av betongsåle og grunnmur i betong/murkonstruksjon. Det er trolig ikke fuktsperre mot grunn og har etter all sannsynlighet betonggulv direkte på grunn, mulig kapilærbrytende lag av kult eller lignende. Utfra registrerte forhold synes fundamenteringsmetoden å være tilfredsstillende til opprinnelig tiltenkt funksjon men lokale utbedringer er påregnelig.

Utvendig terreng: Tomten var snødekket på befaringsdagen og er ikke vurdert. Det oppfordres til nærmere besiktigelse ved bortfall av snømengder. <https://kartkatalog.nve.no/#kart/>

Utvendige avløpsrør er sannsynligvis av støpejern og er fra 1969. Det er offentlig avløp via private stikkledninger. Utvendige vannledninger er av plast (PEL) og er fra 1969. Det er offentlig vannforsyning via private stikkledninger. Det utvendige røranlegget er ikke kontrollert av den grunn at dette krever spesielt utstyr og kompetanse. Avløpsrør er sjekket av Eidsvoll kommune 2023. Sjekk og spyling av avløpsrør er gjort KLM Minnesund sommeren 2024 iht. eiers opplysninger.

Det opplyses om at nedgravet tank fra byggeår er fjernet. Tg er ikke vurdert utover dette.

Arealer

[Gå til side](#)

Forutsetninger og vedlegg

[Gå til side](#)

Lovlighet

[Gå til side](#)

Enebolig

- Det foreligger godkjente og byggemeldte tegninger, men de stemmer ikke med dagens bruk

Garasje

- Det foreligger ikke tegninger

Sammendrag av boligens tilstand

Fordeling av tilstandsgrader

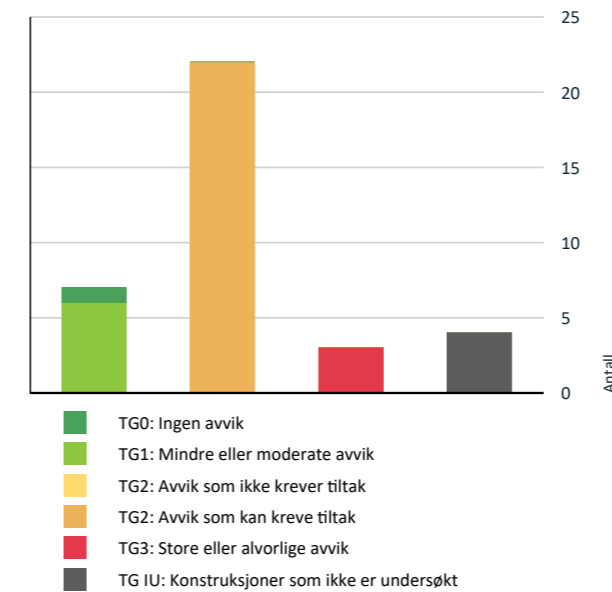

Vil du vite mer om tilstandsgrader? Se side 4.

Anslag på utbedringskostnad

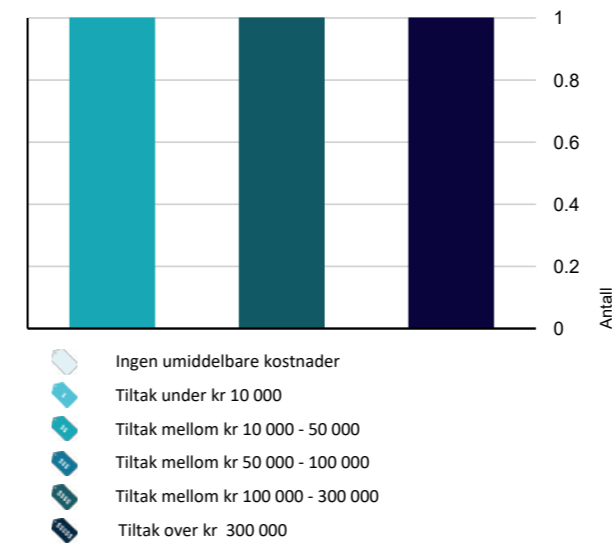

Hva er anslag på utbedringskostnad? Se side 4.

Spesielt for dette oppdraget/rapporten

For utbedringer av feil og mangler på satte tilstandsgrader TG 2 eller TG 3 må pris innhentes. Prisstimatet er ikke endelig, der kostnader for utbedringer kan variere ved videre avdekning av konstruksjoner, materialvalg og prisforskjeller mellom firmaer. Det oppfordres med dette å innhente pris fra 2 til 3 aktører for faktisk kostnad på ønsket utbedringer.

Oppsummering av avvik

Vil du vite mer? Se på rommet eller bygningsdelen senere i rapporten.

Enebolig

TG 3 STORE ELLER ALVORLIGE AVVIK

- ! Innvendig > Innvendige trapper [Gå til side](#)
- ! Våtrom > Kjelleretasje > Vaskerom > Generell [Gå til side](#)
- ! Våtrom > 1. Etasje > Bad > Generell [Gå til side](#)

TG IU KONSTRUKSJONER SOM IKKE ER UNDERSØKT

- ! Utvendig > Taktekkning [Gå til side](#)
- ! Utvendig > Balkonger, terrasser og rom under balkonger - 2 [Gå til side](#)
- ! Tomteforhold > Terrengforhold [Gå til side](#)
- ! Tomteforhold > Septiktank [Gå til side](#)

TG 2 AVVIK SOM KAN KREVE TILTAK

- ! Utvendig > Nedløp og beslag [Gå til side](#)
- ! Utvendig > Veggkonstruksjon [Gå til side](#)
- ! Utvendig > Takkonstruksjon/Loft [Gå til side](#)
- ! Utvendig > Vinduer [Gå til side](#)
- ! Utvendig > Dører [Gå til side](#)
- ! Utvendig > Balkonger, terrasser og rom under balkonger [Gå til side](#)
- ! Innvendig > Overflater [Gå til side](#)
- ! Innvendig > Etasjeskille/gulv mot grunn [Gå til side](#)

Sammendrag av boligens tilstand

! Innvendig > Radon	Gå til side
! Innvendig > Pipe og ildsted	Gå til side
! Innvendig > Rom Under Terreng	Gå til side
! Innvendig > Kryp kjeller	Gå til side
! Innvendig > Innvendige dører	Gå til side
! Innvendig > Innvendige dører - 2	Gå til side
! Kjøkken > 1. Etasje > Kjøkken > Overflater og innredning	Gå til side
! Tekniske installasjoner > Vannledninger	Gå til side
! Tekniske installasjoner > Avløpsrør	Gå til side
! Tekniske installasjoner > Ventilasjon	Gå til side
! Tekniske installasjoner > Andre installasjoner	Gå til side
! Tomteforhold > Fuktsikring og drenering	Gå til side
! Tomteforhold > Grunnmur og fundamenter	Gå til side
! Tomteforhold > Utvendige vann- og avløpsledninger	Gå til side

Tilstandsrapport

ENEBOLIG



Byggeår
1969

Kommentar
Byggeåret er basert på opplysninger fra eiendomsmatrikkelen.

Anvendelse
Boligen er bebodd av hjemmelshaver

Standard
Normal standard på bygget ut ifra alder/konstruksjon - jamfør beskrivelse under konstruksjoner.

Vedlikehold
Bygget er jevnlig vedlikeholdt.

UTVENDIG

! TG U Takteking

Punktet må sees i sammenheng med Takkonstruksjon/Loft

Taktekking fra 2007 iht. eiers opplysninger. Taktekket er ikke vurdert grunnet delvis snødekket overflater på befaringsdagen. Det oppfordres til nærmere kontroll ved bortfall av snømengder.

Årstall: 2007 **Kilde:** Eier

Vurdering av avvik:

- Taktekking er snødekt, alder eller materiale er ukjent og derfor ikke nærmere vurdert.

Konsekvens/tiltak

- Det bør foretas nærmere undersøkelser av takteking når taket er snøfritt.



Besiktigelse av taktekke.



Besiktigelse av taktekke.



Besiktigelse av taktekke.

! TG 2 Nedløp og beslag

Nedløp, renner og beslag fra 2007. Det var oppholdsvær på befaringsdagen slik at renner og nedløps funksjon er vanskelig å stadfeste. Det gjøres oppmerksom på alder og det kan derfor ikke utelukkes dårlige skjøter, gjennomrustete beslag etc. Påregnelig med stedlige kommende utskiftninger/vedlikehold med tanke på alder.

Årstall: 2007 **Kilde:** Eier

Vurdering av avvik:

- Det er påvist avvik i beslagløsninger.
- Mer enn halvparten av forventet brukstid er passert på renner/nedløp/beslag.

Konsekvens/tiltak

- Avvik i beslagløsninger må utbedres.
- Overvåk tilstanden jevnlig. For å få tilstandsgrad 0 eller 1 må beslag/renner/nedløp skiftes ut, men tidspunktet for når dette er nødvendig er vanskelig å si noe om.

! TG 2 Veggkonstruksjon

Yttervegger i reisverk fra byggeår og tilbygget år. Konstruksjonen framstår med tiltenkt funksjon der vurderingen blir gitt med grunnlag på visuell kontroll uten inngrep i konstruksjonen der det er ukjent for undertegnende vdr. videre forhold.

Utvendige panel framstår med tiltenkt funksjon men det gjøres oppmerksom på alder. Kommende lokale utskiftninger av enkeltbord kan ikke utelukkes på sikt. Ingen dokumentasjon på underliggende konstruksjoner ble fremlagt der utførelser på underliggende konstruksjoner er ukjent.

Tilstandsrapport

Vurdering av avvik:

- Det er ingen eller liten lufting i nedre kant av kledning mot grunnmur.

Konsekvens/tiltak

- Det bør foretas tiltak for å bedre lufting av kledningen.

Stedvis behov for montering av musebånn og tilfaller ny eier.

TG 2 Takkonstruksjon/Loft

Punktet må sees i sammenheng med Takteking

Takstoler/sperrer fra byggeår med undertak av trefiberplater/bordtak. Takkonstruksjon og loft vurderes og ha normal forventet kvalitet og slitasje i forhold til alder og utførelsesmetode. Påviste luftlekkasjer rundt ventilhatt og synlig soppdannelse på undertak der kommende lokale utbedringer kan ikke utelukkes på sikt og saneringsvask bør utføres. Vepsebol o.l må evt. fjernes og tiltak mot skadedyr bør alltid vurderes på eldre takkonstruksjoner. Etterisolering av loft fra dette årstall er et anbefalt tiltak. Luftlekkasjer og utette overganger generelt er normalt å forventet med konstruksjon fra dette byggeår der kommende behov for utbedrende tiltak tilfaller ny eier. Begrenset tilgang til hele loftet grunnet lav romhøyde og manglende gulv. Alle flater lot seg derfor ikke å kontrolleres der det ikke tas ansvar for skjulte forhold og avvik samt et særskilt forbehold for ytterligere avvik på tilbygget del. Deler av tilbygget tak lot seg ikke kontrollere grunnet manglende gulv og lav takhøyde.

Vurdering av avvik:

- Det er fra loft/kryploft påvist indikasjoner på at det er punktering av dampspærre, som medfører svekket effekt av dampspærrefunksjonen.
- Det er påvist avvik rundt gjennomføringer i takflaten.
- Undertaket er misfarget.

Begrenset tilkomst til tilbygget takkonstruksjon grunnet manglende gulv og lav tilkomsthøyde.

Konsekvens/tiltak

- Det bør gjøres lokale tiltak.

Det presiseres at det tas særskilt forbehold for ytterligere avvik på tilbygget del og bør kontrolleres nærmere eller lage loftsluke på tilbygget del. Kostnader og evt. utbedringer av mulige avvik tilfaller ny eier. Saneringsvask av overflater blir opplyst om at det blir utført av eier før salg.



Kontroll rundt pipeløp.

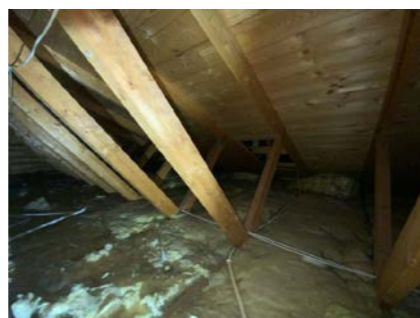

Deler av tilbygget tak lot seg ikke kontrollere grunnet manglende gulv og lav takhøyde. Nærmere kontroll bør utføres.

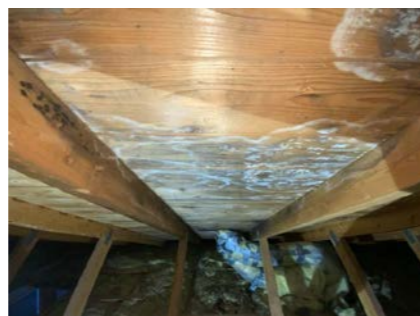

Stedvis soppdannelse på overflater, men eier skal saneringsvaske overflater på salg.



Kontroll rundt rørgjennomføringer.

TG 2 Vinduer

Malte vinduer med isolerglass fra 2000 tallet og 2007. Vinduer med normal bruksslitasje med tanke på alder og fremstår med tiltenkt funksjon. Det ble ved befaring ikke oppdaget punkterte vinduer, men på grunn av alder på vinduene kan det allikevel ikke utelukkes punktering. Punktering av eldre vinduer er påregnelig som følge av vanlig slitasje der det videre henvises til generelle levetidsbetraktninger.

Årstall: 2000 Kilde: Produksjonsår på produkt

Vurdering av avvik:

- Det er påvist avvik rundt innsettsdetaljer.
- Karmene i vinduer er slitte og det er sprekker i trevirket.

Konsekvens/tiltak

- Det må foretas lokal utbedring.

Tilstandsrapport

Kommende overflatebehandling og smøring av skinner, vridere og låsemekanisme er påregnelig.

TG 2 Dører

Malt slett ytterdør med glassfelt. Dør fra 2000 tallet iht. eiers opplysninger. Dør fremstår med tiltenkt funksjon dog noe elde og slitasje. Malt balkongdør med 2-lags isolerglass fra 2007 og 2003. Det ble ved befaring ikke oppdaget punkterte glass, men på grunn av alder på vinduene kan det allikevel ikke utelukkes punktering. Punktering av eldre glass er påregnelig som følge av vanlig slitasje der det videre henvises til generelle levetidsbetraktninger.

Årstall: 2000 Kilde: Eier

Vurdering av avvik:

- Det er påvist avvik rundt innsettsdetaljer.
- Karmene i dører er værslitte utvendig og det er sprekker i trevirket.

Konsekvens/tiltak

- Det må foretas lokal utbedring.

TG 2 Balkonger, terrasser og rom under balkonger

Terrasse med utgang fra stue på ca. 32 m². Trekonstruksjon fra eldre årstall. Rekkverkshøyde er på ca. 177 cm. Terrassen fremstår med tiltenkt funksjon dog mindre skjevheter der lokale utbedringer ikke kan utelukkes på sikt.

Vurdering av avvik:

- Konstruksjonene har skjevheter.

Delvis snødekket overflate, men terrassen var synlig nok til å vurderes.

Konsekvens/tiltak

- Lokal utbedring må utføres.

Mindre oppretting og overflatebehandling er påregnelig på sikt som et normalt vedlikehold.



Kontroll av fundament.

TG 1J Balkonger, terrasser og rom under balkonger - 2

Terrasse med utgang fra stue på ca. 15 m². Trekonstruksjon fra 2024. Rekkverkshøyde er på ca. 104 cm. Terrassen er ikke vurdert grunnet snødekket overflater.

Årstall: 2024 Kilde: Eier

Vurdering av avvik:

- Balkonger/terrasse er snødekt og derfor ikke nærmere vurdert.

TG 1 Utvendige trapper

Utvendig betongtrapp belagt med skifer fra 2006 iht. eiers opplysninger. Trapp fremstår med normal bruksslitasje og tiltenkt funksjon. Kommende vedlikehold som lokale utbedringer av bomflis kan for øvrig ikke utelukkes på sikt.

Årstall: 2006 Kilde: Eier

INNSENDIG

TG 2 Overflater

Vegger: Malte flater. Fliser på bad. Gulv: 1-stavs Eikeparkett og heltregulv. Vegg til vegg teppe. Malt betong. Fliser på bad. Himlinger: Malte flater på innvendige takoverflater. Overflater med normal bruksslitasje. Ingen betydelige skadeavvik ble registrert på befaringdagen.

Vurdering av avvik:

- Det er avvik:
- Stedvis synlig bruksslitasje.

Konsekvens/tiltak

- Tiltak:

Kommende lokale utbedringer er påregnelig på sikt og tilfaller ny eier.

TG 2 Etasjeskille/gulv mot grunn

Etasjeskille av trebjelker og er med påliggende selvbærende plater/tregulv med påliggende overflate gulv e.l. Noe avvik på gulv ble observert men anses å være fra tid etter byggeår og variasjoner er trolig satt. Noe knirk i gulv ble registrert. Utover dette synes etasjeskille å ha tiltenkt funksjon uten konstruksjonsmessig negativ avvik av større betydning.

Vurdering av avvik:

- Det er målt høydeforskjell på mellom 15-30 mm gjennom hele rommet. Tilstandsgrad 2 gis med bakgrunn i standardens krav til godkjente måleavvik.

Konsekvens/tiltak

- For å få tilstandsgrad 0 eller 1 må høydeforskjeller rettes opp. Det vil imidlertid sjelden være økonomisk rasjonelt som et enkeltstående tiltak i en bolig som dette. Dersom boligen en gang skal renoveres, kan man vurdere slike tiltak.

TG 2 Radon

Radon: Boligen har betongsåle fra byggeår uten radonsperre mot grunn da dette ikke var påkrevet ved oppføringsåret. Det foreligger ingen radonmåling på boligen og bør utføres på generelt grunnlag. Se vedlagt link for evt. kartlagt radonverdier i området. <http://geo.ngu.no/kart/radon/>

Vurdering av avvik:

- Det er ikke foretatt radonmålinger, og bygget er heller ikke utført med radonsperre.

Konsekvens/tiltak

Tilstandsrapport

- Det bør gjennomføres radonmålinger.

TG 2 Pipe og ildsted

Peisovn i stue med pipeløp fra byggeår og tilbygget år. Pipeløp er formelt ikke vurdert og det forutsettes at de branntekniske krav er kontrollert og godkjent av det stedlige brann og feiveesen. Ildsted ble ikke funksjonstestet av undertegnende men det ble ikke opplyst om negative avvik på befaringsdagen.

Vurdering av avvik:

- Ildfast plate mangler på gulvet under sotluke/feieluke på pipe.
- Mer enn halvparten av forventet brukstid er passert på pipe.

Konsekvens/tiltak

- Det anbefales å montere ildfast plate under luker på pipe.
- Tidspunkt for piperehabilitering nærmer seg.



Besiktigelse av ildsted.



Besiktigelse av ildsted.



Besiktigelse av ildsted.



Ildplate under feieluke bør opparbeides.

TG 2 Rom Under Terreng

Punktet må sees i sammenheng med 'Drenering'

Rom under terreng: Gulvet har parkett. Veggene har panel. Hulltaking er foretatt uten å påvise unormale forhold. Hulltaking er foretatt ved/i Hobbyrom. Fuktvotemåling (vekt%) i konstruksjonen ble målt til 13. Det ble for øvrig påvist noe variable fuktverdier på nedre del av grunnmur på åpne betongvegger.

Vurdering av avvik:

- Det er avvik:

Det ble indikert noe variable fuktverdiere på nedre del av grunnmur på fritt eksponerte betongvegger/murvegger.

Konsekvens/tiltak

- Tiltak:

Alle innredet og utforet overflater bør fjernes i samsvar med etablering av ny drenering før videre innredninger av kjelleren. Ved innredning av overflater før ny drenering er opparbeidet kan dette føre til skader på konstruksjoner og redusert innneklima samt økt risiko for muggsopp m.m.

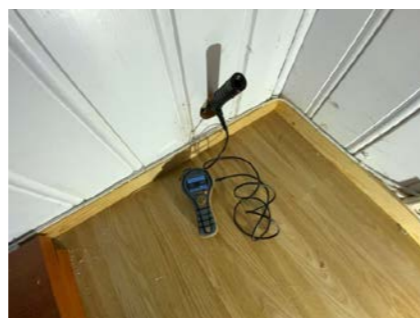

Utført hulltaking på rom under terreng.

TG 2 Krypkjeller

Tilstandsrapport

Krypkjeller under trebjelkelag og stubbegulv. Grunnet begrenset tilkomst fra utvendig luke grunnet snømengder ble det visuelt besiktiget gjennom vindu fra boligen inn til kryprom. Det gjøres oppmerksom på at kryprom erfaringsmessig har høy skadefrekvens selv om det ikke her var synlig tegn til skade, men undertegnede kan følgelig ikke garantere mot skjult skade. På generelt grunnlag er jevnlig kontroll og overvåking alltid å anbefale på kryprom.

Tg er gitt med tanke på type risikokonstruksjon.

Årstill: 2007 Kilde: Eier

Vurdering av avvik:

- Det er begrenset tilgang til hele krypkjelleren.
- Det er avvik:

Konsekvens/tiltak

- Ut ifra tilstanden i de besiktigede områdene er det ikke påvist unormale forhold, men det vil være usikkerhet rundt de mindre tilgjengelige områdene.



Besiktigelse av kryprom via vindu.



Besiktigelse av kryprom via vindu.

TG 3 Innvendige trapper

Malt tretrapp fra 1990. Trapp fremstår med normal bruksslitasje og tiltenkt funksjon, men tilfredsstillende ikke tekniske forskrifter.

Årstill: 1990 Kilde: Eier

Vurdering av avvik:

- Åpninger i rekkverk er større enn dagens forskriftskrav til rekkverk i trapper.
- Åpninger mellom trinn i innvendig trapp er større enn dagens forskriftskrav.
- Det er ikke montert rekkverk.
- Det mangler håndløper på vegg i trappeløpet.

- Rekkverkshøyder er under dagens forskriftskrav til rekkverk i trapper.

Konsekvens/tiltak

- Rekkverk må monteres for å lukke avviket.
- Rekkverket er såpass lavt at det på grunn av sikkerhetsmessige forhold anbefales økning av høyde.
- Åpninger er såpass store at det ut ifra sikkerhetsmessige forhold anbefales å lage mindre åpninger.
- Håndløper bør monteres, men det var ikke krav på byggetidspunktet.

Håndløper bør etableres for å forhindre fallulykker ved støtteanordning ved gange i trapp. Prisstimat er satt på grunnlag av lokale utbedringer. Ved ønske om oppsett av ny trapp bør pris innhentes.

Kostnadsestimat: 10 000 - 50 000



Besiktigelse av trapp.

TG 2 Innvendige dører

Malte slette innerdører fra byggeår. Dører fremstår med tiltenkt funksjon dog noe elde og slitasje.

Vurdering av avvik:

- Det er påvist avvik som tilsier at det bør foretas tiltak på enkelte dører.
- Enkelte av innvendige dører har en del slitasje.

Konsekvens/tiltak

- Det bør foretas tiltak på enkelte dører.
- Enkelte dører må justeres.

TG 2 Innvendige dører - 2

Fabrikkmalt profilerte innerdører fra nyere årstall. Dører fremstår med normal bruksslitasje og tiltenkt funksjon.

Vurdering av avvik:

- Det er påvist avvik som tilsier at det bør foretas tiltak på enkelte dører.

Konsekvens/tiltak

- Enkelte dører må justeres.
- Det bør foretas tiltak på enkelte dører.

VÅTROM

KJELLERETASJE > VASKEROM

TG 3 Generell

Tilstandsrapport

Eldre vaskerom i kjeller fra opprinnelig før 1997. Ingen dokumentasjon på vaskerommets oppføring foreligger. Gjenværende forventet levetid ansees som utgått det kommende oppussing av våtrommet i sin helhet med nytt sluk, nytt belegg/membran, innredning og overflater m.m på kort sikt er påregnelig. Direkte vannbelastning på gulv bør unngås der det er manglende tetthet på overganger generelt der vannbelastning på gulv kan medføre skader i tilstøtende konstruksjoner. Sluk fra byggeår der levetid ansees som utgått. Belegg på gulv og malt betong på vegg. Naturlig ventilasjon. Opplegg til vaskemaskin. Servant og klosett. Tg 3 er satt grunnet at vaskerom er fra opprinnelig før 1997 og regler fra ny avhendingslov 2022 med synlige avvik på de tekniske utførelser. Vaskerom er dog fungerende for dagligdags bruk iht. eiers opplysninger.

Vurdering av avvik:

- Våtrommet må oppgraderes for å tåle normal bruk etter dagens krav.

Konsekvens/tiltak

- Våtrommet må totalrenoveres. Alle forhold med tettesjikt, våtsone, sluk m.m. må dokumenteres.

Pris må innhentes for faktiske kostander.

Kostnadsestimat: 100 000 - 300 000



Kontroll av sluk.

KJELLERETASJE > VASKEROM

TG 1 Tilliggende konstruksjoner våtrom

Hulltaking er foretatt uten å påvise unormale forhold. Hulltaking er foretatt ved/i Gang.

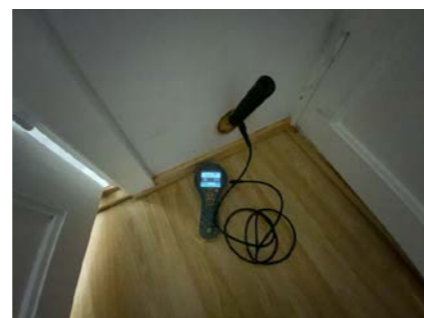

Utført hulltaking.

1. ETASJE > BAD

TG 3 Generell

Eldre bad i 1.etg fra opprinnelig før 1997. Ingen dokumentasjon på badets oppføring foreligger. Gjenværende forventet levetid ansees som utgått det kommende oppussing av våtrommet i sin helhet med nytt sluk, nytt belegg/membran, innredning og overflater m.m på kort sikt er påregnelig. Det oppfordres til fortsatt bruk av badekar eller oppsett av dusjkabinett der direkte vannbelastning på gulv bør unngås da det er manglende tetthet på overganger generelt der vannbelastning på gulv kan medføre skader i tilstøtende konstruksjoner. Sluk fra byggeår der levetid ansees som utgått. Naturlig ventilasjon. Flislagt gulv og vegg. Heldekkende servant på underskap, speil og belysning. Klosett og badekar. Tg 3 er satt grunnet at badet er fra opprinnelig før 1997 og regler fra ny avhendingslov 2022 med synlige avvik på de tekniske utførelser. Badet er dog normalt fungerende for dagligdags bruk iht. eiers opplysninger.

Vurdering av avvik:

- Våtrommet må oppgraderes for å tåle normal bruk etter dagens krav.

Konsekvens/tiltak

- Våtrommet må totalrenoveres. Alle forhold med tettesjikt, våtsone, sluk m.m. må dokumenteres.

Pris må innhentes for faktiske kostander.

Kostnadsestimat: Over 300 000



Tilstandsrapport



Kontroll av sluk.

1. ETASJE > BAD

TG 1 Tilliggende konstruksjoner våtrom

Hulltaking er foretatt uten å påvise unormale forhold. Hulltaking er foretatt ved/i Gang.



KJØKKEN

1. ETASJE > KJØKKEN

TG 2 Overflater og innredning

kjøkkeninnredning fra ca. 2004 med hvite/profilerte fronter, heltre benkeplate med nedfelt benkebeslag og ett-greps blandebatteri. Opplegg til oppvaskmaskin og mekanisk avtrekk fra ventilator. Komfyrvakt bør opparbeides. Kjøkken vurderes å være i tilfredsstillende funksjonell stand med normal bruksslitasje og ingen unormale fuktverdier ble påvist i utsatte soner.

Årstell: 2004 Kilde: Eier

Vurdering av avvik:

- Det er påvist skader på overflater/kjøkkeninnredning utover normal slitasjegrad.

Konsekvens/tiltak

- Det må påregnes lokal utbedring/utskiftning.



Kontroll bak kjøleskap. Ingen tegn til fuktskader på befaringsdagen. Noe manglende gulv.

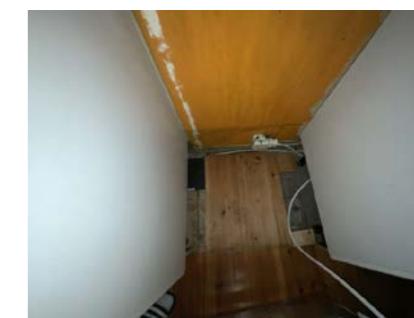

Kontroll bak ovn. Ingen tegn til fuktskader på befaringsdagen. Noe manglende gulv.

1. ETASJE > KJØKKEN

TG 1 Avtrekk

Det er kjøkkenventilator med avtrekk ut. Tiluft via åpen romløsning.

Årstell: 2004 Kilde: Eier

TEKNISKE INSTALLASJONER

TG 2 Vannledninger

Rørøpplagg av eldre kobberør. Rørøpplagg er ikke kontrollert av den grunn at dette krever spesielt utstyr og kompetanse. Rørøpplagg fremstår med tiltenkt funksjon, men kommende modernisering av rørøpplagg kan heller ikke utelukkes på sikt. Ingen negative avvik observert, og/eller opplyst av eier. Waterguard i benkeskap på kjøkken bør etableres for god sikring av lekkasjevann.

Vurdering av avvik:

- Mer enn halvparten av forventet brukstid er passert på innvendige vannledninger.

Konsekvens/tiltak

- Det er ikke behov for utbedringstiltak siden anlegget fungerer i dag, men ut ifra alder kan skader plutselig oppstå på eldre anlegg.

Tilstandsrapport



Besiktigelse av røropplegg.



Besiktigelse av røropplegg.

ⓘ TG 2 Avløpsrør

Avløpsrør av plast og støpejern fra byggeår. Alder er normalt i seg selv en vurderingskriterie hva angår slitasjegrad. Videre bemerkes at bunnledninger av den årsak følgelig heller ikke er kontrollert. Ingen negative avvik observert på befaringsdagen.

Vurdering av avvik:

- Mer enn halvparten av forventet brukstid er passert på innvendige avløpsledninger.

Konsekvens/tiltak

- I forbindelse med oppgradering av våtrom vil det være naturlig med utskiftning av rør.
- Det er ikke behov for utbedringstiltak siden anlegget fungerer i dag, men ut ifra alder kan skader plutselig oppstå på eldre anlegg.

ⓘ TG 2 Ventilasjon

Naturlig ventilasjon i boligen med ventilspalter på vinduer og veggventiler. Spalter under dørrblader bør opparbeides for økt luftgjennomstrømning. Ved ønske om boligventilasjon til dagens krav må balansert ventilasjon opparbeides.

Vurdering av avvik:

- Det er påvist mangelfull ventilasjon på ett eller flere rom i boligen.

Alle rom med manglende/reduert ventilering bør økt ventilering/ventilspalte opparbeides.

Konsekvens/tiltak

- Det bør etableres veggventiler/vindusventiler i alle oppholdsrom som ikke har det.

Tette rom ved lukket dør kan føre til kondens eller begrenset luftutskifting. Ventilspalter på dørrblader bør opparbeides for økt luftgjennomstrømning.

ⓘ TG 1 Varmtvannstank

Varmtvannsbereider ca. 200 L fra 2009 plassert på vaskerom. Rom med sluk for lekkasjevann. Normalt vil fabrikkår indikere tilstanden og samtidig forventet levetid ut fra en gjennomsnittsbetraktning. Fast el-punkt er ettermontert 8/1.2025 iht. eiers opplysninger.

Årstall: 2009 Kilde: Produksjonsår på produkt



Besiktigelse av bereder.

ⓘ TG 2 Andre installasjoner

Varmepumpe fra 2010 i 1.etg og ca. 2015 i kjeller. Varmepumpe fremstår med tiltenkt funksjon og vurdert opp mot alder. Jevnlig service er anbefalt for god ivaretagelse. Ev.t kommende vedlikehold tilfaller ny eier. Stikkontakt til varmpumpe i kjeller må opparbeides. Det opplyses for øvrig om at varmpumpene i 1 etg og kjeller har service kontroll hvert annet år av Nekas as i Årnes. Vital del av utemotor ble skiftet i 2021.

Årstall: 2010 Kilde: Eier

Vurdering av avvik:

- Det er avvik:

Det gjøres oppmerksom på alder.

Konsekvens/tiltak

- Tiltak:

Kommende vedlikehold og service er normalt å forvente.



Tilstandsrapport



ⓘ TG 1 Elektrisk anlegg

Dette er en forenklet kontroll begrenset til de spørsmål og undersøkelser som forskrift til avhendingslova (tryggere bolighandel) § 2-18 inneholder. Dette kan ikke sammenlignes med en kontroll utført av offentlig myndighet (Det lokale eltilsyn) eller registrert elektrovirksomhet, og en bygningssakkyndig har verken kompetanse eller lov til å foreta en slik kontroll.

Tilstandsgraden er vurdert ut fra den forenklede og begrensede kontrollen som forskriften inneholder. El-anlegget kan ha feil og mangler som en slik forenklet undersøkelse ikke vil avdekke. Vær derfor oppmerksom på denne risikoen, og søk videre veiledning eller få en fullstendig kontroll utført av registrert elektrovirksomhet.

Sikringsskap med skrusikringer, automatsikringer og jordfeilbryter plassert på vindfang. Samsvarserklæring er ikke fremlagt på anlegget i seg selv, men samsvarserklæring på utført arbeider etter el-kontroll foreligger. Tg er gitt på grunnlag av besvarte kontrollspørsmål i samsvar med selger og må ikke forveksles med en el-kontroll. Det elektriske vurdert på det laveste inspeksjonsnivå med kun en visuell kontroll der el-kontroll må utføres for faktisk tilstand på anlegget.

Etterstramming av brytere og stikkontakter er påregnelig som et normalt vedlikehold.

Normal levetid for el-anlegg 20 - 40 år.

1. Foreligger det eltilsynsrapport de siste 5 år, og det er ikke foretatt arbeid på anlegget etter denne, utenom retting av eventuelle avvik i eltilsynsrapport (dvs en el-tilsynsrapport uten avvik)?
Ja

Spørsmål til eier

2. Er det elektriske anlegget utført eller er det foretatt tilleggsarbeider på det elektriske anlegget etter 1.1.1999?
Ja
Samsvarserklæring gjelder på arbeider utført i 2025.

Inntak og sikringsskap

3. Foreta en helhetsvurdering av det elektriske anlegget, dets alder, allmenne tilstand og fare for liv og helse. Bør det elektriske anlegget ha en utvidet el-kontroll?
Nei

Generell kommentar

Med tanke på fremlagt dokumentasjon og utførte sjekkpunkter er anlegget vurdert til TG 1, men det tas særskilt forbehold for underliggende feil og mangler som ikke kan kontrolleres grunnet skjult i konstruksjonen.



ⓘ TG 0 Branntekniske forhold

Dette er en forenklet kontroll begrenset til de spørsmål som fremkommer under. Tilstandsgraden er basert på retningslinjer til disse spørsmålene i bransjestandarden NS3600. Dette kan ikke sammenlignes med en fullstendig kontroll av branntekniske forhold av offentlig myndighet, eller en vurdering av boligens branntekniske forhold eller prosjektering fra en rådgiver med spesialkompetanse. En bygningssakkyndig har verken kompetanse til å gi slik veiledning eller lov til å foreta en slik kontroll.

Tilstandsgraden er vurdert ut fra den forenklede og begrensede kontrollen. Det kan være feil og mangler om branntekniske forhold som en slik forenklet undersøkelse ikke vil avdekke. Vær derfor oppmerksom på denne risikoen, og søk videre veiledning eller rådgivning.

Tilstandsrapport

Brannslukningsapparat. Røykvarsler på batteri.

1. Er det mangler for brannslukningsutstyr i boligen iht. forskriftskrav på søknadstidspunktet, men minst Byggeforskrift 1985?
Nei
2. Er det skader på brannslukningsutstyr eller er apparatet eldre enn 10 år?
Nei
3. Er det mangler på røykvarsler i boligen iht. forskriftskrav på søknadstidspunktet, men minst Byggeforskrift 1985?
Nei
4. Er det skader på røykvarslere?
Nei



Kontroll av drenering/fuktsikring.

TG 2 Grunnmur og fundamenter

Grunnmur:
Det er ikke nøyaktig kjennskap til hvilken type byggegrunn det er på denne eiendommen. På inspiserte steder ble det ikke påvist vesentlige svekkelser. Det tyder på at byggegrunn kan være stabil. Det presiseres imidlertid at det ikke er foretatt noen som helst geotekniske undersøkelser og derved er det kun svært begrensede muligheter for nøyaktig kunnskap om byggegrunn og stabilitet som kan gjøres.

Fundamentering er av betongsåle og grunnmur i betong/murkonstruksjon. Det er trolig ikke fuktsperre mot grunn og har etter all sannsynlighet betonggulv direkte på grunn, mulig kapilærbrytende lag av kult eller lignende.

Utfra registrerte forhold synes fundamenteringsmetoden å være tilfredsstillende til opprinnelig tiltenkt funksjon men lokale utbedringer er påregnelig.

Vurdering av avvik:

- Det er avvik:

Stedvis riss og missfarget murflater.

Konsekvens/tiltak

- Tiltak:

Lokale utbedringer og overflatebehandling er påregnelig på sikt.

TG IU Terrengforhold

Utvendig terreng: Tomten var snødekket på befaringsdagen og er ikke vurdert. Det oppfordres til nærmere besiktigelse ved bortfall av snømengder. <https://kartkatalog.nve.no/#kart/>

Vurdering av avvik:

- Tomten er snødekt og derfor ikke nærmere vurdert.

Konsekvens/tiltak

- Det bør foretas nærmere undersøkelser av tomta når den er snøfri.

TG 2 Utvendige vann- og avløpsledninger

Tilstandsrapport

Utvendige avløpsrør er sannsynligvis av støpejern og er fra 1969. Det er offentlig avløp via private stikkledninger. Utvendige vannledninger er av plast (PEL) og er fra 1969. Det er offentlig vannforsyning via private stikkledninger. Det utvendige røranlegget er ikke kontrollert av den grunn at dette krever spesielt utstyr og kompetanse. Avløpsrør er sjekket av Eidsvoll kommune 2023. Sjøkk og spyling av avløpsrør er gjort KLM Minnesund sommeren 2024 iht. eiers opplysninger.

Vurdering av avvik:

- Mer enn halvparten av forventet brukstid er passert på utvendige avløpsledninger.
- Mer enn halvparten av forventet brukstid er passert på utvendige vannledninger.

Konsekvens/tiltak

- Det er ikke behov for utbedringstiltak siden anlegget fungerer i dag, men ut ifra alder kan skader plutselig oppstå på eldre anlegg.

TG IU Septiktank

Det opplyses om at nedgravet tank fra byggeår er fjernet. Tg er ikke vurdert utover dette.

TOMTEFORHOLD

Byggegrunn

Byggegrunn: Det presiseres imidlertid at det ikke er foretatt noen som helst geotekniske undersøkelser og derved er det kun svært begrensede muligheter for nøyaktig kunnskap om byggegrunn og stabilitet som kan gjøres. Grunnet begrenset kjennskap til grunnforhold er byggegrunn ikke vurdert. Det oppfordres til alle parter av interesse for nærmere utredning av grunnforhold og byggegrunn.

TG 2 Fuktsikring og drenering

Punktet må sees i sammenheng 'Rom under terreng'

Drenering: Grunnet skjult i byggegrunn er materialvalg ikke mulig å konstatere. Drenering ble kontrollert fra bakkeplan der det ukjent for undertegnende vdr. dreneringens tilstand videre under grunn. Ingen synlig fuktsikring på kontrollstedene. Drenering fra byggeår. Henviser til punkt for rom under terreng der drenering bør skiftes ut før videre innredning av rom i kjeller.

Vurdering av avvik:

- Mer enn halvparten av forventet levetid på drenering er overskredet.

Konsekvens/tiltak

- Tiltak for redrenering rundt boligen kan ikke utelukkes.
- Overvåk tilstanden jevnlig. For å få tilstandsgrad 0 eller 1 må dreneringen skiftes ut, men tidspunktet for når dette er nødvendig er vanskelig å si noe om.

Bygninger på eiendommen

Garasje



Anvendelse

Parkering og lagring.

Byggeår

Kommentar

Standard

Ikke vurdert.

Vedlikehold

Ikke vurdert.

Beskrivelse

Bygning med støpt såle til antatt faste masser og ringmur. Yttervegger i bindingsverk bekledd med panel. Tekket saltak fra 2007 iht. eiers opplysninger. Porter. Montert billader. Synlig elde og slitasje der oppgraderende tiltak og vedlikehold generelt er påregnelig men bygget fremstår med tiltenkt funksjon. Konstruksjoner er ikke vurdert utover nevnte beskrivelser.

Arealer, byggetegninger og brannceller

Standard gjeldende fra 01.01.2024

Arealmålinger og arealoppsett er basert på Norsk standard 3940:2023 Areal- og volum-beregninger av bygninger. Arealet gjelder for tidspunktet da boligen ble målt

Hva er måleverdig areal?

Arealet i rommet må ha minst 1,90 m fri høyde over gulvet og minst bredde på 0,60 m. Et loft med skråtak vil for eksempel bare få registrert målbart areal der høyden er minst 1,90 m og bredden minst 0,60 m. Rommet må ha dør eller luke, og gangbart gulv.

Hva er bruksareal?

BRA = BRA-i + BRA-e + BRA-b

Bruksarealet for bygningen er bruttoarealet minus arealet som opptas av yttervegger.



Internt bruksareal (BRA-i)	Arealet innenfor boenheten(e)
Eksternt bruksareal (BRA-e)	Arealet av alle rom utenfor boenheten(e) og som tilhører denne, slik som for eksempel bodder
Innglasset balkong mv (BRA-b)	Arealet av innglasset balkong, veranda eller altan når denne er tilknyttet boenheten(e)
Terrasse- og balkongareal (TBA)	Arealet av terrasser, åpne balkonger og åpen altan tilknyttet boenheten(e)

Gulvareal (GUA)
Er sum av BRA (bruksareal) og ALH (areal med lav takhøyde).
Areal med lav takhøyde (ALH) er ikke måleverdig areal, som skyldes skråtak og lav himlingshøyde.
GUA kan opplyses i markedsføring der det er aktuelt for den konkrete boligen og kun sammen med BRA-i, for eksempel der gulvflaten har en verdi og har funksjon ved møblering og bruk av rommene. Ikke innredet areal som kaldloft, måles og oppgis normalt ikke.

Arealet kan ikke alltid fastsettes nøyaktig

Areal kan være komplisert eller umulig å måle opp nøyaktig fordi det er vanskelig å fastslå tykkelsen på innervegger, skjevheter i og utforming av bygningskonstruksjoner som karnapp, buer og vinkler som ikke er rette, åpne rom over flere etasjer og så videre.

Eiendommens markedsverdi kan ikke baseres på en matematisk beregning basert på antall kvadratmeter opplyst i rapporten. Opplysninger om areal kan altså ikke alene benyttes for å beregne eiendommens verdi.

Den bygningsakkyndige kan avdekke eventuelle bruksendringer og avvik i branncelleinndeling

Den bygningsakkyndige ser på byggetegninger hvis de er tilgjengelige og dette er en del av oppdraget, og vurderer bruken av boligen opp mot tegningene. Hvis den bygningsakkyndige avdekker at en bolig ikke ser ut til å være delt opp i brannceller etter kravene i byggeteknisk forskrift på befaringstidspunktet, skal det opplyses om dette.

Reglene om bruksendring og brannceller kan være kompliserte. Søk videre faglige råd om rapporten ikke gir deg svar. Den bygningsakkyndige kan ikke vurdere og svare på alle spørsmål, og kan heller ikke vite om kommunen kan gi unntak for kravene som gjelder. [Vil du vite mer?](#)

Om brannceller

En branncelle er hele eller avgrensede deler av en bygning hvor en brann fritt kan utvikle seg uten at den kan spre seg til andre bygninger eller andre deler av bygningen i løpet av en fastsatt tid.

Om bruksendring

Bruksendring er å endre bruken av et rom fra en tillatt bruk til en annen. Dette kan kreve søknad og tillatelse, for eksempel hvis du endrer et rom fra bod til soverom eller arbeidsrom, eller hvis du endrer en bolig til to separate boliger.

Rom for varig opphold har krav til takhøyde, romstørrelse, rømningsvei og lysforhold som må være oppfylt. Du kan søke kommunen om unntak for kravene, men kan ikke regne med å få unntak for krav som går på helse og sikkerhet, for eksempel krav til rømningsvei.

Bruksendring som krever godkjenning, og som ikke er søkt bruksendret, er ulovlig. Kommunen kan etter plan- og bygningsloven kapittel 32 forfølge overtredelser. Kommunen kan pålegge deg å avslutte den ulovlige bruken, eventuelt å rette eller tilbakeføre rommet til godkjent bruk.

Arealer

Enebolig

Ny arealstandard

Etasje	Bruksareal BRA m ²				Terrasse- og balkongareal (TBA)
	Internt bruksareal (BRA-i)	Eksternt bruksareal (BRA-e)	Innglasset balkong (BRA-b)	SUM	
Kjelleretasje	80			80	
1. Etasje	132			132	47
SUM	212				47
SUM BRA	212				

Romfordeling

Etasje	Internt bruksareal (BRA-i)	Eksternt bruksareal (BRA-e)	Innglasset balkong (BRA-b)
Kjelleretasje	Trapperom , Gang , Vaskerom , Hobbyrom , Hobbyrom 2, Hobbyrom 3, Bod , Bod 2		
1. Etasje	Vindfang , Gang , Soverom , Soverom 2, Spisestue , Stue , Kjøkken , Bad		

Kommentar

2.etg: Innvendig romhøyde på opptil meter i
1.etg: Innvendig romhøyde på opptil 2,39 meter i stue.
Kjeller: Innvendig romhøyde på opptil 2,00 meter i gang.

Lovlighet

Byggetegninger

Det foreligger godkjente og byggemeldte tegninger, men de stemmer ikke med dagens bruk
Kommentar:

Brannceller

Er det påvist synlige tegn på avvik i branncelleinndeling ut ifra dagens byggeteknisk forskrift?

Ja Nei

Nyere håndverkstjenester

Er det ifølge eier utført håndverkstjenester på boligen siste 5 år?

Ja Nei

Kommentar: Utført el-kontroll og utbedret ventilasjonskanaler gjennom ventilhatt på loftet i 2025.

Krav for rom til varig opphold

Er det påvist avvik i forhold til rømningsvei, dagslysflate eller takhøyde?

Ja Nei

Kommentar: Alle rombenevnelser er oppgitt etter rommenes faktiske bruk iht. NS 3940 uten hensyn til byggeforskriftenes krav til "rom til varig opphold".
Opprinnelige byggetegninger er fravikende dagens bruk der evt. bruksendring av rom og påfølgende kostnader tilfaller ny hjemmelshaver.

Garasje

Ny arealstandard

Etasje	Bruksareal BRA m ²			SUM	Terrasse- og balkongareal (TBA)
	Internt bruksareal (BRA-i)	Eksternt bruksareal (BRA-e)	Innglasset balkong (BRA-b)		
Bakkeplan		37		37	
SUM		37			
SUM BRA	37				

Romfordeling

Etasje	Internt bruksareal (BRA-i)	Eksternt bruksareal (BRA-e)	Innglasset balkong (BRA-b)
Bakkeplan		Garasje	

Kommentar

Lovlighet

Byggetegninger

Det foreligger ikke tegninger
Kommentar:

Brannceller

Er det påvist synlige tegn på avvik i branncelleinndeling ut ifra dagens byggeteknisk forskrift?

Ja Nei

Nyere håndverkstjenester

Er det ifølge eier utført håndverkstjenester på boligen siste 5 år?

Ja Nei

Krav for rom til varig opphold

Er det påvist avvik i forhold til rømningsvei, dagslysflate eller takhøyde?

Ja Nei

Kommentar:

Total fordeling mellom P-ROM og S-ROM

Tabellen under viser fordelingen av P-ROM og S-ROM etter veiledningen til NS 3940: 2012. Dette er til informasjon og til sammenligning. Tallene er omtrentlige, kan avvike fra faktiske målinger og er ikke juridisk bindende

	P-ROM(m2)	S-ROM(m2)
Enebolig	198	14
Garasje	0	37

Kommentar

Enebolig Innvendig bod er s-rom.

Garasje Garasje er s-rom.

Befarings - og eiendomsopplysninger

Befaring

Dato	Til stede	Rolle
03.1.2025	Aleksander Olsen	Takstingeniør
	Bjørn Mangfred Thancke	Kunde

Matrikkeldata

Kommune	gnr.	bnr.	fnr.	snr.	Areal	Kilde	Eieforhold
3240 EIDSVOLL	61	105		0	845.1 m ²	BEREGNET AREAL (Ambita)	Eiet

Adresse

Rådyrvegen 33

Hjemmelshaver

Bjørn Mangfred Thancke

Eiendomsopplysninger

Adkomstvei

Eiendommen har adkomst via offentlig veg eller gate.

Tilknytning vann

Eiendommen er tilknyttet offentlig vannforsyning via private stikkledninger.

Tilknytning avløp

Eiendommen er tilknyttet offentlig avløpsnett via private stikkledninger.

Regulering

Eiendommen ligger i et område regulert til boligbebyggelse.

Om tomten

Eiendommen har en relativt flat tomt. Snødekket tomt på befaringsveien og er ikke vurdert.

Tinglyste/andre forhold

Ikke kjent.

Siste hjemmelsovergang

Kjøpesum	År
0	1980

Forsikring

Selskap	Avtalenr	Type	Forsikringssum	Årlig premie
Kommentar				

Kilder og vedlegg

Dokumenter

Beskrivelse	Dato	Kommentar	Status	Sider	Vedlagt
Egenerklæring			Gjennomgått		Nei

Tilstandsrapportens avgrensninger

STRUKTUR•REFERANSENIIVÅ•TILSTANDSGRADER

- Rapporten er basert på innholdskrav i Forskrift til avhendingslova (tryggere bolighandel). Formålet er å gi en tilstandsanalyse til bruk for den som bestiller og/eller i et salg til forbruker, og ikke for andre tredjeparter. Rapportens omfang, struktur, metode og begrepsbruk følger i hovedsak Norsk Standard NS 3600:2018 (Teknisk tilstandsanalyse ved omsetning av bolig), samt Takstbransjens retningslinjer ved tilstandsrapportering for boliger og Takstbransjens retningslinjer for arealmåling.
- Tilbakeholdt eller uriktig informasjon som har betydning for vurderingen, er ikke bygningssakkyndiges ansvar. Rapporten beskriver avvik, altså en tilstand som er dårligere enn referansenivået. Rapporten framhever normalt ikke positive sider ved boligen ut over det som fremgår av tilstandsgradene.
- Tilstanden angis i rapporten og gir uttrykk for en gitt forventet tilstand blant annet vurdert ut fra alder og normal bruk slik:

i) **Tilstandsgrad 0, TG0:** Ingen avvik eller skader. I tillegg må bygningsdelen være tilnærmet ny, mindre enn 5 år, og det foreligger dokumentasjon på faglig god utførelse.

ii) **Tilstandsgrad 1, TG1:** Mindre avvik. Normal slitasje. Strakstiltak ikke nødvendig. TG1 kan gis når bygningsdelen er tilnærmet ny og det ikke foreligger dokumentasjon på faglig god utførelse.

iii) **Tilstandsgrad 2, TG2:** Vesentlige avvik, og mindre avvik som etter NS 3600 gir TG 2, men som ikke nødvendigvis krever umiddelbare tiltak. I denne rapporten kan TG2 i Rapportensammendrag være inndelt i TG2 som krever tiltak og de som ikke krever umiddelbare tiltak. Konstruksjonen har normalt enten feil utførelse, en skade eller symptomer på skade, sterk slitasje eller nedsatt funksjon. Vedlikehold eller tiltak trengs i nær fremtid, det er grunn til å varsle fare for skader på grunn av alder eller overvåke spesielt på grunn av fare for større skade eller følgeskade. For skjulte konstruksjoner vil alder i seg selv være et symptom som kan gi TG2. For synlige konstruksjoner kan alder sammen med andre symptomer og momenter gi TG2. Avvik under TG2 kan gis sjablongmessig anslag.

iv) **Tilstandsgrad 3, TG3:** Store eller alvorlige avvik. Kraftige symptomer på forhold som man må regne med trenger utbedring straks eller innen kort tid. Påvist funksjonssvikt eller sammenbrudd. Avvik under TG3 skal gis sjablongmessig anslag.

v) **Tilstandsgrad TGiu:** Ikke undersøkt/ikke tilgjengelig for undersøkelse.

- Ved TG0 og TG1 gis det normalt ingen begrunnelse for valg av tilstandsgrad, fordi bygningen eller bygningsdelen da bare har normal slitasje. For anbefalte tiltak ved TG2 og TG3 må brukeren rapporten vurdere om tiltakene er nødvendige og lønnsomme. Hva det vil koste å utbedre rom eller bygningsdeler er et sjablongmessig anslag basert på registrert avvik og angitte tiltak i rapporten. Anslaget er gitt på generelt grunnlag og basert på erfaringstall i seks intervaller, og kan ikke forveksles med en konkret vurdering og tilbud fra en entreprenør eller håndverker. Det må eventuelt innhentes tilbud for en nærmere undersøkelse, og konkret og nøyaktig vurdering av utbedringskostnad. Kostnader til ikke oppdagede avvik/utbedringer/feil kan forekomme. Utbedringskostnad avhenger av personlige preferanser og markedspris på materialer og tjenesteyter.

PRESISERINGER

- Avvik vurderes ut fra tekniske forskrifter på godkjenningstidspunktet for bygget. Noen bygningsdeler vurderes

etter gjeldende teknisk forskrift på befaringstidspunktet. Dette gjelder blant annet:

i) Bad, vaskerom (våtrom)

ii) Forhold rundt brann, rømming, sikkerhet, for eksempel rekkverkshøyder/åpninger, ulovlige bruksendringer, brannceller mv.

• For skjulte konstruksjoner slik som vann og avløp uten dokumentasjon, er kvalitet og alder vurdert.

• Fastmonterte installasjoner, for eksempel innfelt belysning (downlights), demonteres ikke for å sjekke dampsperrer bak. Dette av hensyn til bygningssakkyndiges kompetanse og risikoen for skade.

• Kontroll av fukt i konstruksjonen ved hulltaking i bad og vaskerom (våtrom), rom under terreng (kjelleretasje, underetasje og sokkeletasje) eller andre bygningsdeler skjer etter eiers aksept. Hulltaking av våtrom og rom under terreng kan unntaksvis unnlates, se Forskrift til Avhendingsloven.

• Kontroll av romfunksjoner for P-ROM utføres kun når det ikke foreligger godkjente og byggemeldte tegninger, eller når tegninger ikke stemmer med dagens bruk.

• Bygningssakkyndig gir en forenklet vurdering av branntekniske forhold og elektriske installasjoner i boligen dersom det er mer enn fem år siden sist boligen hadde el-tilsyn. Bygningssakkyndig kan anbefale å konsultere offentlige myndigheter eller kvalifisert elektrofaglig fagperson ved behov for grundigere undersøkelser.

TILLEGGSENDERSØKELSER

Etter avtale kan tilstandsanalysen utvides til også å omfatte tilleggsundersøkelser utover minimumskravet i forskriften.

BEFARINGEN

Rapporten gir en vurdering av byggverk og bygningsdeler som bygningssakkyndig har observert, og som fremkommer av Forskrift til avhendingsloven. Rapporten er likevel ingen garanti for at det ikke kan finnes skjulte feil, skader og mangler. NS 3600:2018 (Teknisk tilstandsanalyse ved omsetning av bolig) har undersøkelsesnivå fra 1 til 3, der undersøkelsesnivå 1 er det laveste og baseres på visuell observasjon. Rapporten baseres på undersøkelsesnivå 1 med få unntak (våtrom og rom under terreng). I praksis betyr dette at gjennomføringen av befaringen begrenses som følger:

• Det utføres kun visuelle observasjoner på tilgjengelige flater uten fysiske inngrep (f.eks. riving).

• Flater som er skjult av snø eller på annen måte ikke er tilgjengelig eller skjult, blir ikke kontrollert. Det foretas ikke funksjonsprøving av bygningsdeler, som isolasjon, piper, ventilasjon, el. anlegg, osv.

• Det gis ingen vurdering av boligens tilbehør, hvite- og brunevarer og annet inventar. Dette gjelder også integrert tilbehør.

• Inspisering av yttertak er basert på det som er synlig, normalt på innsiden fra loftet og utvendig fra stige/bakkenivå. Befaring av tak må være sikkerhetsmessig forsvarlig for å kunne gjennomføres.

• Stikkprøvetakninger er utvalgt tilfeldig og kan innebære kontroll under overflaten med spiss redskap eller lignende.

Tilstandsrapportens avgrensninger

UTTRYKK OG DEFINISJONER

• Tilstand: Byggverkets eller bygningsdelens tekniske, funksjonelle eller estetiske status på et gitt tidspunkt.

• Symptom: Observerbart forhold som gir indikasjon på hvilken tilstand et byggverk eller en bygningsdel befinner seg i. Benyttes ved beskrivelse av avvik.

• Skadegjørere: Zoologiske eller biologiske skadegjørere, i hovedsak råte, sopp og skadedyr.

• Fuksøk: Overflatesøk med egnet søkeutstyr (fuktindikator) eller visuelle observasjoner.

• Fuktmåling: Måling av fuktinnhold i materiale eller i bakenforliggende konstruksjon ved bruk av egnet måleutstyr (blant annet hammerelektrode og pigger).

• Utvidet fuksøk (hulltaking): Boring av hull for inspeksjon og fuktmåling i risikoutsatte konstruksjoner, primært i tilstøtende vegger til bad, utforede kjellervegger og eventuelt i oppforede kjellergulv.

• Normal slitasjegrad: Forventet nedsliting av materiale i overflaten som er basert på enkle visuelle observasjoner. Kan vurderes sammen med bygningsdelens alder.

• Forventet gjenværende brukstid: Anslått tid et byggverk eller en del av et byggverk fortsatt vil være tjenlig for sitt formål (NS3600, Termer og definisjoner punkt 3.9)

AREALBEREGNING FOR BOENHETER

• Areal fastsettes etter Forskrift til avhendingsloven og Norsk Standard 3940 Areal- og volum-beregninger av bygninger fra 2023.

• Areal oppgis i hele kvadratmeter i rapporten, og gjelder for det tidspunkt oppmålingen fant sted.

• Bruksareal (BRA) er det måleverdige arealet som er innenfor omsluttete vegger målt i gulvhøyde (bruttoareal minus arealet som opptas av yttervegger). I tillegg til gulvhøyde gjelder regler om fri bredde for at arealet skal være måleverdig, med betydning for BRA av for eksempel loft med skråtak. BRA består av internt bruksareal (BRA-i), eksternt bruksareal (BRA-e) og innglasset balkong mv (BRA-b). Terrasse- og balkongareal (TBA) opplyses der tilstandsrapporten skal benyttes i boligomsetningen og der det er aktuelt. I tillegg kan gulvareal (GUA) og areal med lav takhøyde (ALH) opplyses sammen med BRA der det er aktuelt og en del av oppdraget. Rom skal ha atkomst og gangbart gulv for å kunne regnes som BRA/måleverdig areal.

• Arealet måles og oppgis dersom arealet oppfyller krav til måleverdighet, slik som at arealet må ha minst en bredde på 0,6m og minst en høyde på 1,9 m osv. Et rom kan være i strid med teknisk forskrift og mangle godkjenning hos kommunen for den aktuelle bruken, uten at dette får betydning for om arealet måles og oppgis i tilstandsrapporten. Når arealet måles tas det ikke hensyn til om arealet er lovlig oppført eller om bruken er lovlig, bruksendringer, lysforhold eller andre sikkerhetsmangler.

• Eiendommens markedsverdi kan ikke baseres på en rent matematisk beregning i forhold til antall kvadratmeter opplyst i rapporten. Opplysninger om areal kan altså ikke alene benyttes for beregning av eiendommens verdi.

• Rom som ligger utenfor boenheten, men som eier har påvist og/eller opplyst at tilhører boenheten, er oppmålt og inkludert i BRA-e. Det er ikke fremvist dokumentasjon på at rommet tilhører boenheten, med mindre dette er angitt særskilt. Rom utenfor boenheten kan omdisponeres av borettslaget/sameiet og dette kan påvirke boligens BRA. Vær oppmerksom på at NS 3940:2023 og eierseksjonsloven har ulik definisjon av fellesareal. Ved arealmåling gjelder NS 3940:2023 som definerer fellesareal slik: "Delen av bygning som brukes av to eller flere bruksenheter eller til bygningens forvaltning, drift eller vedlikehold.

• I en overgangsperiode skal rapporter som benyttes i boligomsetningen eller dersom det er en del av oppdraget også opplyse om fordelingen mellom P-ROM og S-ROM med utgangspunkt i definisjonene som fremkommer av veiledningen til Norsk Standard 3940 Areal- og volum-beregninger av bygninger fra 2012. Fordelingen mellom P-ROM og S-ROM er basert på veiledningen og bygningssakkyndiges eget skjønn. P-ROM er måleverdige rom som benyttes til kort eller langt opphold. S-ROM er måleverdige rom som benyttes til lagring, og tekniske rom. Bruken av et rom på befaringstidspunktet har betydning for om rommet defineres som P-ROM eller S-ROM. Dette betyr at rommet både kan være i strid med teknisk forskrift og mangle godkjenning i kommunen for den aktuelle bruken, uten at dette vil få betydning for valg av arealkategori.

• Se øvrig informasjon om areal i rapporten, Norsk Standard 3940 (2012 og 2023) og veiledningen til disse.

PERSONVERN

iVerdi AS, bygningssakkyndig og takstforetaket behandler personopplysninger som bygningssakkyndig trenger for å kunne utarbeide rapporten. Personvernerklæring med informasjon om bruk av personopplysninger og dine rettigheter finner du her [Personvernerklæring - iVerdi](#)

DELING AV PERSONOPPLYSNINGER FOR TRYGGERE BOLIGHANDEL OG MULIG RESERVASJON

Norsk takst og deres samarbeidspartnere benytter personopplysninger fra rapporten for analyse- og statistikkformål, samt utvikling og drift av produkter og tjenester for takstbransjen og andre aktører i bolig-omsetningen. Les mer om dette og hvordan du kan reservere deg på <https://www.norsktakst.no/norsk/om-norsk-takst/personvernerklaering/reservasjon/>

Vendu lager en boliganalyse basert på opplysninger fra rapporten. Les mer om dette og hvordan du kan reservere deg her: <https://samtykke.vendu.no/ZE1260>

KLAGEORDNING FOR FORBRUKERE

Er du som forbruker misfornøyd med bygningssakkyndiges arbeid eller opptreden ved taksering av bolig eller fritidshus, se www.takstklagenemnd.no for mer informasjon

EGENERKLÆRINGSSKJEMA

Til orientering vil dette skjema være en del av salgsoppgaven

Meglerfirma	
Aktiv EM Lillestrøm	
Oppdragsnr.	
1204240171	
Selger 1 navn	Selger 2 navn
Ellen Marie Thancke	Bjørn Mangfred Thancke
Gateadresse	
Rådyrvegen 33	
Poststed	Postnr
EIDSVOLL	2080
Er det dødsbo? <input checked="" type="checkbox"/> Nei <input type="checkbox"/> Ja	
Avdødes navn	
Er det salg ved fullmakt? <input checked="" type="checkbox"/> Nei <input type="checkbox"/> Ja	
Hjemmelshavers navn	
Har du kjennskap til eiendommen? <input type="checkbox"/> Nei <input checked="" type="checkbox"/> Ja	
Når kjøpte du boligen? År	
1980	
Hvor lenge har du eid boligen? Antall år	
44	
Antall måneder	
8	
Har du bodd i boligen siste 12 måneder? <input type="checkbox"/> Nei <input checked="" type="checkbox"/> Ja	
I hvilket forsikringsselskap har du tegnet villa/husforsikring? Forsikringsselskap	
dnb	
Polise/avtalnr.	
31395292	

Spørsmål for alle typer eiendommer

1 Kjenner du til om det er/har vært feil tilknyttet våtrommene, f.eks. sprekker, lekkasje, råte, lukt eller soppkader?

Nei Ja

Beskrivelse

Det var ett tilbakeslag i våtrom i kjeller. Her var det en propp som KLM Minnesund spylte rørene

2 Kjenner du til om det er utført arbeid på bad/våtrom?

Svar

Ja, kun av faglært

Beskrivelse

Husker ikke navnet. Det ble lagt inn varmekabler og fliser på badet i første etasjen. år c.a 1985

Arbeid utført av

KLM Minnesund

2.1 Ble tettesjikt/membran/sluk oppgradert/fornytt?

Nei Ja

Beskrivelse

Det ble lagt inn membran og fliser på hele badegulvet

2.2 Er arbeidet byggemeldt?

Nei Ja

Beskrivelse

Dette er så lenge siden att jeg vet ikke om dette ble gjort

3 Kjenner du til om det er/har vært tilbakeslag av avløpsvann i sluk eller lignende?

Nei Ja

Beskrivelse

Det ble ett tilbakeslag for ett par år siden. Utvendig rør ble sjekket Eidsvoll kommune med kamera og alt var ok. KLM Minnesund var og spylte avløpsrør innvendig der det var en propp

4 Kjenner du til feil eller om har vært utført arbeid/kontroll på vann/avløp?

Svar

Nei

5 Kjenner du til om det er/har vært problemer med drenering, fuktinnsig, øvrig fukt eller fuktmerker i underetasje/kjeller?

Nei Ja

6 Kjenner du til om det er/har vært utettheter i terrasse/garasje/tak/fasade?

Nei Ja

7 Kjenner du til om det er/har vært problemer med ildsted/skorstein/pipe f.eks. dårlig trekk, sprekker, pålegg, fyringsforbud eller lignende?

Nei Ja

8 Kjenner du til om det er/har vært f.eks. sprekker i mur, skjeve gulv eller lignende?

Nei Ja

9 Kjenner du til om det er/har vært sopp/råteskader/insekter/skadedyr på eiendommen som rotter, mus, maur eller lignende?

Nei Ja

10 Kjenner du til om det er/har vært skjeggkre i boligen?

Nei Ja

11 Kjenner du til om det er/har vært utført arbeid på el-anlegget eller andre installasjoner (f.eks. oljetank, sentralfyr, ventilasjon)?

Svar

Ja, kun av faglært

Beskrivelse

Vi hadde tilsyn av Elvia høsten 2024. med noen små avvik. Dette ble rettet opp av Sigvardsen elektriske 8 januar 2025

Arbeid utført av

Sigvardsen elektrisk Eidsvoll

11.1 Foreligger det samsvarserklæring (i henhold til forskrift om elektriske lavspenningsanlegg)?

Nei Ja

12 Kjenner du til om det er utført kontroll av el-anlegget og/eller andre installasjoner (f.eks. oljetank, sentralfyr, ventilasjon)?

Nei Ja

Beskrivelse

Elvia har hatt kontroll av el anlegget

13 Har du ladeanlegg/ladeboks for elbil i dag?

Nei Ja

Beskrivelse

Denne er installert i garasjen av Sigvardsen elektriske

Document reference: 1204240171

Document reference: 1204240171

- 14 Kjenner du til om ufaglærte har utført arbeid som normalt bør utføres av faglærte, utover det som er nevnt tidligere (f.eks. drenering, murerarbeid, tømrerarbeid etc)?
 Nei Ja
- 15 Er det nedgravd oljetank på eiendommen?
 Nei Ja
- 16 Kjenner du til om det har vært utført arbeid på terrasse/garasje/tak/fasade?
 Svar
 Beskrivelse
- 17 Selges eiendommen med utleiedel, leilighet, hybel eller tilsvarende?
 Nei Ja
- 18 Kjenner du til om det er innredet/bruksendret/bygget ut i kjeller eller loft eller andre deler av boligen?
 Nei Ja
- 19 Kjenner du til forslag eller vedtatte reguleringsplaner, andre planer, nabovarsel eller offentlige vedtak som kan medføre endringer i bruken av eiendommen eller av dens omgivelser?
 Nei Ja
- 20 Kjenner du til om det foreligger påbud/heftelser/krav/manglende tillatelser vedrørende eiendommen?
 Nei Ja
- 21 Er det foretatt radonmåling?
 Nei Ja
- 22 Kjenner du til manglende brukstillatelse eller ferdigattest?
 Nei Ja
- 23 Kjenner du til om det foreligger skaderapporter/ tilstandsvurderinger eller utførte målinger?
 Nei Ja
- 24 Er det andre forhold av betydning ved eiendommen som kan være relevant for kjøper å vite om (f.eks. rasfare, tinglyste forhold eller private avtaler)?
 Nei Ja

Document reference: 1204240171

Tilleggs kommentar

Jeg bekrefter at opplysningene er gitt etter beste skjønn. Jeg er kjent med at dersom jeg har gitt ufullstendige, uriktige eller misvisende opplysninger om eiendommen, vil forsikringsselskapet kunne søke hel eller delvis regress for sine utbetalinger eller redusere sitt ansvar helt eller delvis, jfr. vilkår for boligselgerforsikring punkt 7.1 og forsikringsavtaleloven kapittel 4.

Jeg er orientert om mitt mulige ansvar som selger etter avhendingsloven, eventuelt etter kjøpsloven (aksjeboliger), og om forsikringsgiver sitt boligselgerforsikringstilbud.

Jeg er klar over at avtale om forsikring er bindende. Jeg er også klar over at premietilbudet først kan påberopes når boligen er solgt (budaksept). Premietilbudet som er gitt av megler er bindende for forsikringsgiver i 6 – seks – måneder fra oppdragsinngåelse med megler.

Etter dette vil premien og forsikringsvilkårene kunne justeres. Når premietilbudet ikke lenger er bindende for forsikringsselskapet må egenerklæringsskjemaet signeres på nytt og eventuelle endringer påføres. Det vil da være forsikringspremien og forsikringsvilkårene på ny signeringsdato som legges til grunn.

Det kan ikke tegnes boligselgerforsikring ved følgende salg:

- mellom ektefeller eller slektninger i rett oppstigende eller nedstigende linje, søsken, eller
- mellom personer som bor eller har bodd på boligeiendommen og/eller
- når salget skjer som ledd i sikredes næringsvirksomhet/er en næringseiendom
- etter at boligeiendommen er lagt ut for salg.
- ved salg av helårs- og fritidsbolig er det krav til at det foreligger tilstandsrapport i henhold til Forskrift til avhendingslova (tryggere bolighandel).

Forsikringsselskapet kan ved skriftlig samtykke akseptere tegning av forsikring også i ovennevnte tilfeller.

Dersom forsikringsselskapet ikke har gitt skriftlig samtykke, kan erstatningen bortfalle.

Ved oppgjørsoppdrag trer forsikringen i kraft når kontrakten er signert av begge parter, begrenset til siste 12 måneder før overtakelse.

Forøvrig oppfordrer selger potensielle kjøpere til å undersøke eiendommen grundig, jf avhendingsloven § 3-10 og kjøpsloven § 20 (aksjeboliger).

Gyldig forsikring forutsetter at det for helårs- og fritidsbolig foreligger tilstandsrapport som er i henhold til Forskrift til avhendingslova (tryggere bolighandel).

- Jeg ønsker boligselgerforsikring, og bekrefter å ha mottatt og lest forsikringsvilkårene og informasjonsbrosjyre til selger i forbindelse med kjøp av boligselgerforsikring. Forsikringen trer i kraft på det tidspunkt det foreligger en budaksept mellom partene, begrenset til tolv måneder før overtagelse. Ved oppgjørsoppdrag trer forsikringen i kraft når kontrakten er signert av begge parter, begrenset til siste 12 måneder før overtakelse. Jeg bekrefter med dette at eiendommen ikke er en næringseiendom, at den ikke selges som ledd i næringsvirksomhet eller mellom ektefeller eller slektninger i rett oppstigende eller nedstigende linje, søsken, eller mellom personer som bor eller har bodd på boligeiendommen. Gyldig forsikring forutsetter at det for helårs- og fritidsbolig foreligger tilstandsrapport som er i henhold til Forskrift til avhendingslova (tryggere bolighandel). Forsikringen er ugyldig dersom den tegnes i strid med forsikringsvilkårene. Jeg er innforstått med at eiendomsmegleren ikke har fullmakt til å gjøre unntak fra ovennevnte begrensninger. Jeg er oppmerksom på at 8% av total forsikringskostnader honorar til Söderberg & Partners.
- Jeg ønsker ikke boligselgerforsikring, men megler har tilbudt meg å kjøpe slik forsikring.
- Jeg kan ikke kjøpe boligselgerforsikring ihht vilkår.

Document reference: 1204240171

NAME OF SIGNER	IDENTIFIER	TIME	ELECTRONIC ID
Bjørn Thancke	43e99278b3d7b158ab08c8 00e38c21234dc2e082	14.01.2025 09:30:17 UTC	Signer authenticated by Nets One time code

NAME OF SIGNER	IDENTIFIER	TIME	ELECTRONIC ID
ELLEN THANCKE	43e99278b3d7b158ab08c8 00e38c21234dc2e082	14.01.2025 09:31:56 UTC	Signer authenticated by Nets One time code

Document reference: 1204240171

Matrikkelkart og -rapport (tilsvarer målebrev)**Matrikkelenhetens registerbetegnelse og adresse**

Matrikkelenhet:	Gårdsnr 61, Bruksnr 105	Kommune:	3240 Eidsvoll
Adresse:	Veiadresse: Rådyrvegen 33, gatenr 6700 2080 Eidsvoll	Grunnkrets:	305 Vestvang
Oppdatert:	01.01.2024	Valgkrets:	5 Ås
		Kirkesogn:	2070301 Eidsvoll
		Tettsted:	673 Eidsvoll

Eiendomsopplysninger

Matrikkel:					
Type:	Best. grunneiendom	Tinglyst:	Ja	Reg.landbruksreg.:	Nei
Bruksnavn:	Tomt Nr 58	Matrikkelført:	Ja	Antall teiger:	1
Etableringsdato:	02.05.1969	Har festegrunn:	Nei	Seksjonert:	Nei
Areal:	845,1 kvm	Skyld:	0,01		
Arealkilde:	Beregnet Areal				
Arealmerknad:					

Om fullstendighet og nøyaktighet i matrikkelutskriften:

Ambita tar forbehold om at informasjon som hentes fra Matrikkelen kan avvike fra de faktiske forhold, og at grensepunkter mv. kan mangle helt eller delvis eller være feil registrert i Matrikkelen. Ambitas eiendomsutskrift viser arealet som er en geometrisk beregning basert på eiendommens grenselinjer. I de tilfeller grensene er markert som fiktive brukes i stedet oppgitt areal hvis dette finnes i Matrikkelen. Ambita er ikke ansvarlig for tap som oppstår som følge av feil i Eiendomsutskriften.

Ikke tinglyst eierforhold:

Ingen ikke tinglyste eierforhold registrert på matrikkelenheten.

Kulturminner:

Ingen kulturminner registrert på matrikkelenheten.

I Matrikkelen fremgår kun informasjon om fredet kulturminne der det er registrert i Riksantikvarens arkiv på eiendom og bygning. Kulturminner som ikke er registrert i Matrikkelen kan dermed allikevel forekomme på eiendommen. Merk at disse opplysningene ikke omfatter informasjon om eventuell verning / verneklasse for eiendom eller bygningsmasse.

Grunnforensing:

Ingen grunnforensing registrert på matrikkelenheten.

I Matrikkelen fremgår kun informasjon om grunnforensning som eventuelt er registrert på eiendommen i forensningsmyndighetenes arkiver. Grunnforensning som ikke er registrert kan dermed allikevel forekomme på eiendommen.

Klage på vedtak i Matrikkelen:

Ingen klage registrert på matrikkelenheten.

- This is a PDF document digitally signed by Nets' E-Signing service.
- The document's integrity is protected by signing and sealing the contents with a certificate issued to Nets by a third party. Validating the signature confirms that the contents have not been modified since the time of signing.
- For more information about document formats, see <https://www.nets.eu/developer>

Forretninger:					
Type	Dato		Rolle	Matrikkel	Arealendring
Omnummerering	Forretning:	01.01.2024	Mottaker	3240/61/105	0,0
	Matrikkelført:	01.01.2024			
Omnummerering	Forretning:	01.01.2020	Mottaker	3240/61/105	0,0
	Matrikkelført:	01.01.2020			
Skylddeling	Forretning:	02.05.1969	Avgiver	3240/61/6	-831,0
	Matrikkelført:		Mottaker	3240/61/105	831,0

Bebyggelsens arealer mv., antall boenheter

Bygning 1 av 2: Enebolig

Opplysninger om boliger/bruksenheter:

Adresse	Type	BRA	Kjøkkenkode	Antall rom	Bad	WC
Ingen registrert adresse	Unummerert bruksenhet					

Bygningsopplysninger:

Næringsgruppe:	Annet som ikke er næring	Bebygd areal:	Rammetillatelse:	20.07.2007	
Bygningsstatus:	Rammetillatelse	BRA bolig:	Igangset.till.:		
Energikilde:		BRA annet:	37,0	Ferdigattest:	
Oppvarming:		BRA totalt:	37,0	Midl. brukstil.:	
Avløp:		Har heis:	Nei	Tatt ibruk (GAB):	
Vannforsyning:				Antall boliger:	
Bygningsnr:	23167549			Antall etasjer:	1

Etasjeopplysninger:

Nr	Ant. boliger	BRA:	Bolig	Annet	Totalt	BTA:	Bolig	Annet	Totalt
H01				37,0	37,0				

Kontaktpersoner:

Rolle	Navn
Tiltakshaver	Ellen og Bjørn Thanche

Kulturminner:

Ingen kulturminner registrert på bygningen.

Bygning 2 av 2: Enebolig (Kilde: Massivregistrering)

Opplysninger om boliger/bruksenheter:

Adresse	Type	BRA	Kjøkkenkode	Antall rom	Bad	WC
Rådyrvegen 33	Bolig					

Bygningsopplysninger:

Næringsgruppe:	Bolig	Bebygd areal:	Rammetillatelse:		
Bygningsstatus:	Tatt i bruk	BRA bolig:	Igangset.till.:		
Energikilde:		BRA annet:	Ferdigattest:		
Oppvarming:		BRA totalt:	Midl. brukstil.:		
Avløp:		Har heis:	Nei	Tatt ibruk (GAB):	
Vannforsyning:				Antall boliger:	
Bygningsnr:	151652581			Antall etasjer:	1

Etasjeopplysninger:

Nr	Ant. boliger	BRA:	Bolig	Annet	Totalt	BTA:	Bolig	Annet	Totalt
H01	1								

Kulturminner:

Ingen kulturminner registrert på bygningen.



Eidsvoll kommune

Adresse: Rådhusgata 1, 2080 Eidsvoll

Telefon: +4766107000

Planopplysninger

EM §6-7 Oppdragstakerens undersøkelses- og opplysningsplikt

Kilde: Eidsvoll kommune

Kommunenr.	3240	Gårdsnr.	61	Bruksnr.	105	Festenr.		Seksjonsnr.	
Adresse	Rådyrvegen 33, 2080 EIDSVOLL								

Opplysningene omfatter gjeldende planer og pågående planarbeid for eiendommen. Nærmere opplysninger om den enkelte plan med dokumenter, mindre endringer, etc finnes på internett, se lenker under. Oppgitte delarealer viser planinformasjon på eiendommen.

Det tas forbehold om riktigheten eller fullstendigheten av opplysningene i dette dokumentet. Det kan ikke rettes krav som følge av at disse opplysningene benyttes som grunnlag for beslutninger.

Plantyper med treff

- Kommuneplaner

Plantyper uten treff

- Kommuneplaner under arbeid
- Kommunedelplaner under arbeid
- Reguleringsplaner under bakken
- Reguleringsplaner under arbeid
- Reguleringsplaner under arbeid i nærheten
- Bebyggelsesplaner over bakken
- Midlertidige forbud
- Kommunedelplaner
- Reguleringsplaner
- Reguleringsplaner over bakken
- Reguleringsplaner bunn
- Bebyggelsesplaner
- Bebyggelsesplaner under bakken

Kommuneplaner

Besøk kommunens hjemmeside for mer informasjon.

Id	0237202001						
Navn	Kommuneplanens arealdel for 2021-2031						
Plantype	Kommuneplanens arealdel						
Status	Endelig vedtatt arealplan						
Ikrafttredelse	13.04.2021						
Bestemmelser	- https://www.arealplaner.no/3240/dokumenter/2549/Bestemmelser%20og%20retningslinjer.pdf						
Delarealer	<table border="0"> <tr> <td>Delareal</td> <td>845 m²</td> </tr> <tr> <td>Arealbruk</td> <td>Boligbebyggelse,Nåværende</td> </tr> <tr> <td>Områdenavn a_B</td> <td></td> </tr> </table>	Delareal	845 m ²	Arealbruk	Boligbebyggelse,Nåværende	Områdenavn a_B	
Delareal	845 m ²						
Arealbruk	Boligbebyggelse,Nåværende						
Områdenavn a_B							

Reguleringsplaner under arbeid i nærheten (100 meter)

Besøk kommunens hjemmeside for mer informasjon

Ingen reguleringsplaner under arbeid innenfor 100 meter fra eiendommen.

Oversiktskart



Nøyaktighet (standardavvik)

- 10 cm eller mindre
- 11 - 30 cm.
- 31 - 200 cm
- 201 - 500 cm
- Over 500 cm
- Ikke angitt

Hjelpelinjer

- Vannkant
- Veikant
- Fiktiv / Teigdeler
- Punktfeste

Symboler

- Bygningspunkt
 - Sefrak kulturminne
- se ambita.com/sefrak for fargeforklaring

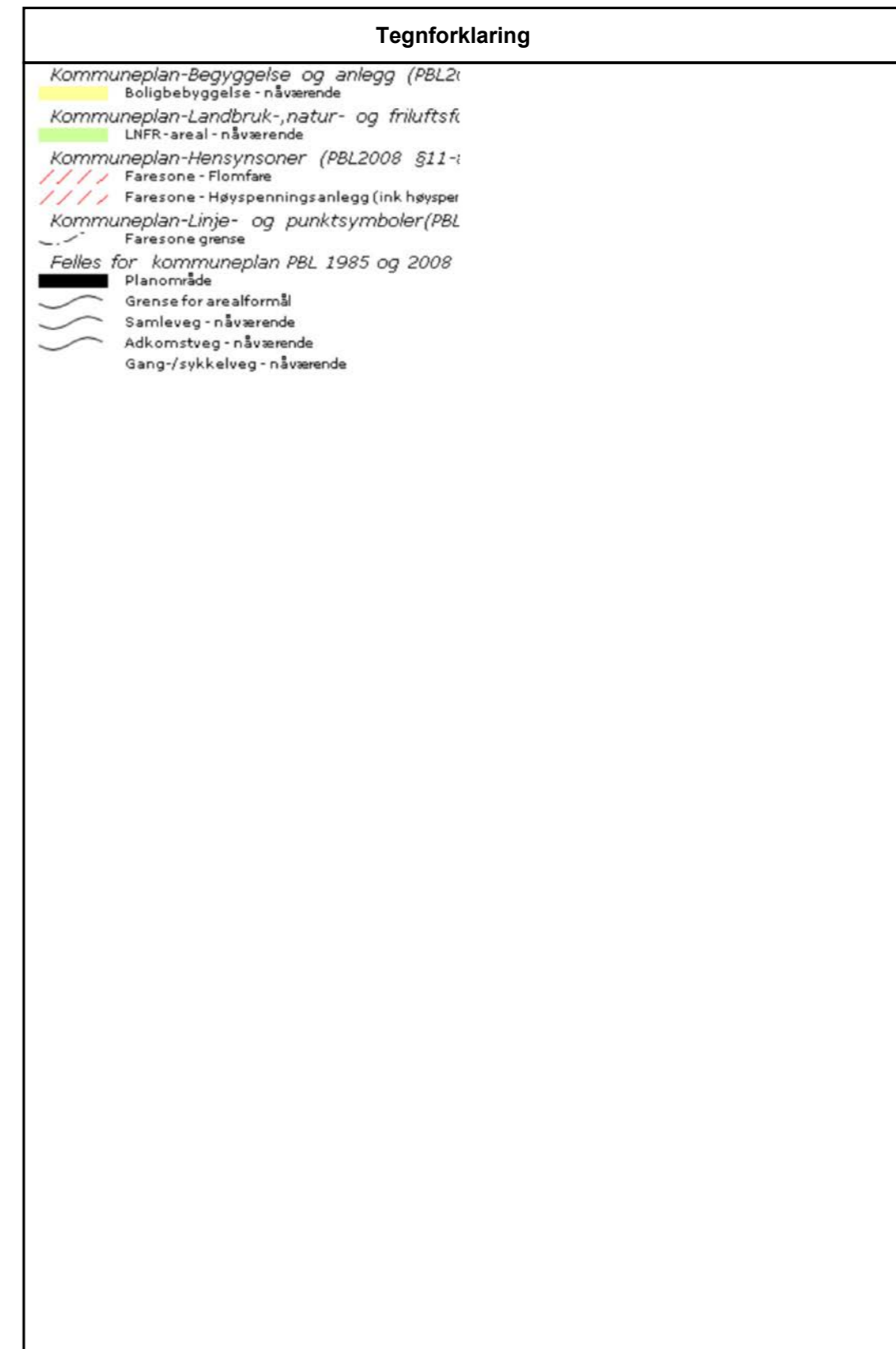
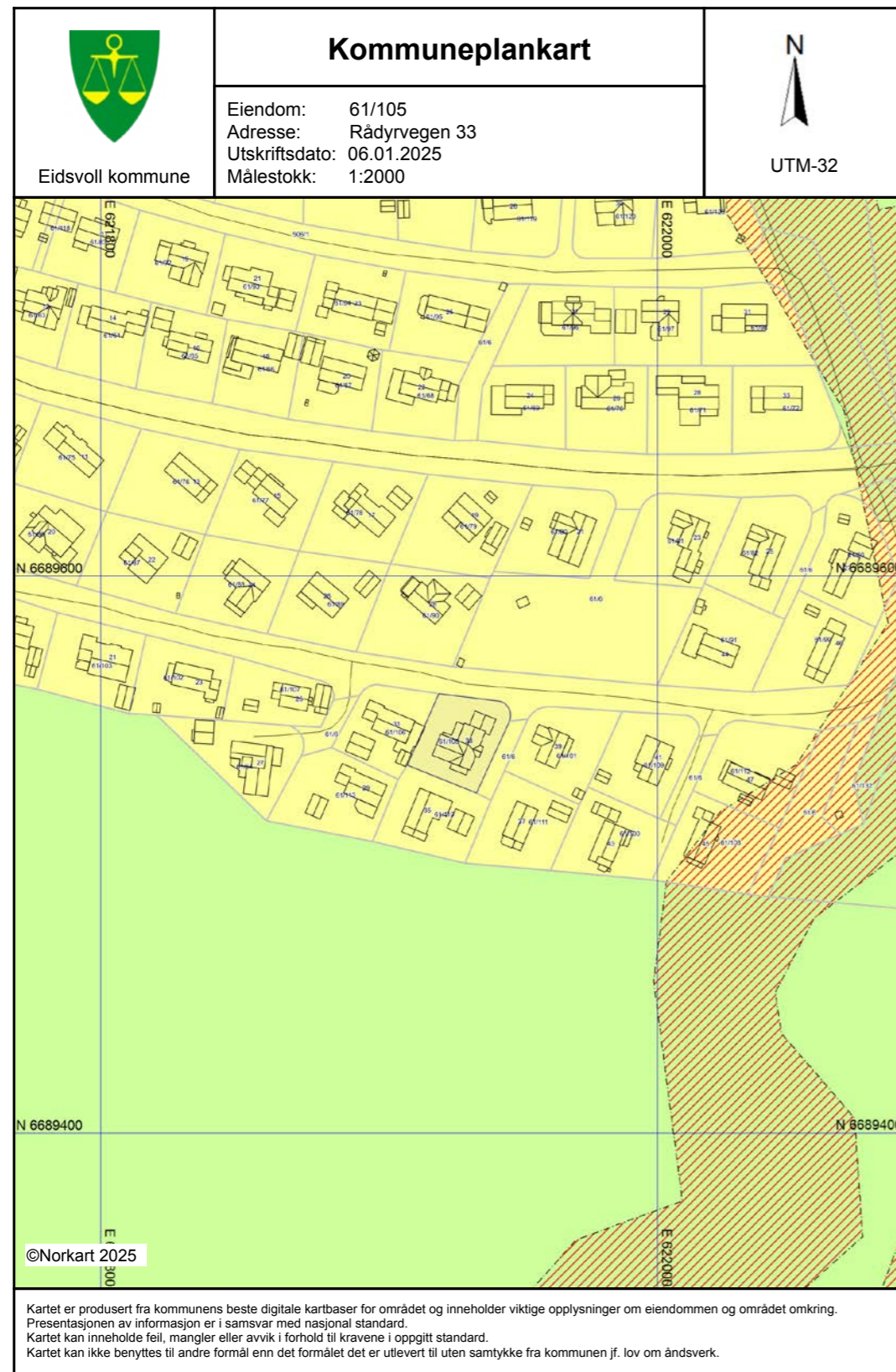

BYGGETILLATELSE

for arbeid etter § 93 i bygningsloven av 18.6.65.

Gjenpart fra
Eidsvoll kommune
Bygningskontoret

Kommunalforvaltningen

Byggeplass (adresse)	Matr.nr.	G.nr.	B.nr.	Parsell nr.
Vestvang		61	105	
Arbeidets art	Byggets art	Søknadens dato	Bygningsrådets eller bygningssjefens vedtak	
Nybygg	Garasje	2.6.76.	dato 22.6.76.	sak 318/76
Byggherrens navn	Adresse		Telefon	
Aage Steinar Nygård	2080 Eidsvoll			
Anmelderens navn	Adresse		Telefon	
" " " "	" " "			
Ansvarshavendes navn	Adresse		Telefon	
Odd Magne Akre	2160 Vormsund			

Merknader:

- Byggesøknaden og godkjente tegninger samt denne byggetillatelse skal alltid være tilstede på byggeplassen.
- Denne byggetillatelse faller bort dersom arbeidet ikke er satt igang om senest 1 år. Det samme gjelder hvis arbeidet innstilles i lengre tid enn 1 år, jfr. § 96.
- Bygningen eller del av den må ikke tas i bruk uten at ferdigattest eller midlertidig brukstillatelse er gitt, jfr. § 99.
- Bygningen eller del av den må ikke tas i bruk til annet formål enn forutsatt i denne tillatelse, jfr. § 93.
- Etter § 97 skal det føres kontroll med byggearbeidet, jfr. instruks for ansvarshavende. Ansvarshavendes plikter og ansvar følger av § 98.

Eidsvoll den 5.10.76.

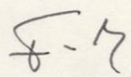
O. Falck - Ytter
bygningssjef

Sendes:

- byggherren
- anmelderen
- ansvarshavende
- arbeidstilsynet
- byggeløyvemyndighet
-
-

UTSKRIFT AV MØTEBOK

L.
Blad
13

Kommune	Styre, råd, utvalg m. v.	Motested	Mote dato
EIDSVOLL	BYGNINGSRÅD	FORMANNSKAPSSALEN	22.6.76

Sak nr.
318/76

Gnr.61 bnr.105
Aage Steinar Nygård
Garasje.

Tomt nr. 58 på Vestvang, Rådyrveien 33.

Byggemelding mottatt 2.6.76 gjelder dobbel garasje i tilknytning til huset.

Trangt, byggelinjen på 12,5 m mot Rådyrveien overskrides. Byggelinje mot vei tidligere overholdt på Vestvang. Nærværende byggemelding prinsippsak.

Nabovarsler av 30.5.76.

Forslag til vedtak:

Oppføring av garasje i henhold til planene godkjennes med forbehold om at kommuneingeniøren eller E-verket ikke har innvendinger.

En forutsetter at garasjens mål og plassering blir avpasset slik at følgende betingelser overholdes:

- Avstanden til Rådyrveiens midtlinje må være minst 10 m.
- Det skal ved avkjørselen være minst 5 m fra garasjen til søkerens eiendomsgrense mot øst.

Odd Magne Akre må dokumentere at han er kvalifisert til å være ansvarshavende før han kan godkjennes.

Ansvarshavende må være godkjent før byggetillatelse eventuelt kan gis.

VEDTAK: (ENSTEMMIG)

Bygningsrådet vil tillate garasje med innevndig bredde 5 m. og med avstand til vei på minst 11 m.

Saken oversendes kommuneingeniøren
" " " E-verket

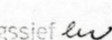
Sign.
bygnings- og reguleringsjef 

Utskrift sendt til

Aage Steinar Nygård, Vestvang, 2080 Eidsvoll
Odd Magne Akre, 2160 Vormsund

Arbeidssted Vestvang - gnr. 61 bnr. 105.	J.nr./sak nr. 318/76.
Arbeidets art Nybygg.	Byggemelding mottatt 2.6.76.
Bygningens art Garasje.	Tegn nr.
Byggherre. Aage Sjeinar Nygård, Eidsvoll.	
Anmelder " " " "	

Mottatte byggemelding med vedlagte tegninger og beskrivelser godkjennes i samsvar med bygningsloven, byggeforskriftene, bygningsvedtektene samt særskilte bestemmelser utarbeidet med hjemmel i lovens § 3.

Approbasjonen er gitt under forutsetning av at vedlagte approbasjonsbetingelser samt følgende spesielle betingelser blir fulgt:

Se vedlagte utskrift av bygningsrådssak 318/76.

Brev fra kommuneingeniøren - datert 20.8.76.

De godkjente tegninger og beskrivelser må ikke endres eller fravikes uten at bygningsvesenet har gitt sitt skriftlige samtykke.

Kontrollerte byggetekniske konstruksjonstegninger og andre spesialtegninger er bare gyldige når de er i samsvar med denne approbasjon.

Byggearbeidet må ikke påbegynnes før byggetillatelse foreligger.

Før byggetillatelse kan utstedes må:

- ansvarshavende være godkjent
- avgifter for tilsyn m.v. være betalt.
- melding foreligge om at vei-, vann- og kloakkspørsmålet er ordnet
- evt. tillatelse fra forsyningsmyndighetene foreligge
- evt. tinglyste erklæringer (jfr. ovenfor) være avgitt
- evt. konsesjon på tomten foreligge

Videre vil en gjere oppmerksom på at:

- rørleggerarbeidet må anmeldes til kommuneingeniøren og tilknytning til offentlig vann- og kloakkledning skje i henhold til gjeldende kommunale forskrifter
- redegjørelse for konstruksjoner med nødvendige tegninger og beregninger må innsendes i 2 eksemplar
- fyringsanlegg og ventilasjonsanlegg må anmeldes særskilt
- approbasjonen innebærer ingen rett til elektrisk strøm til oppvarming selv om enkelte rom mangler ovn.

Eidsvoll, den 17. 9. 76.

for bygnings- og byggesjefen

MIDLERTIDIG BRUKSTILLATELSE
 (For nybygg og større arbeider)

Befaring den 9/7-1971.

Arbeidssted Vestvang, Eidsvoll. Eiendommen Tomt nr. 58 gnr. 61 bnr. 105.

Arbeidets art Nybygg.

Bygningens art Enebolig av tre i 1 etg. Sandnes Træløst type 102.

Byggherre Holger Lysgård, Eidsvoll.

Byggemelder - " -

Ansvarshavende Bjørnstad og Fagerli, Feiring.

Ovenfornevnte arbeider er utført under lovmessig tilsyn i samsvar med gjeldende Bygningslov.

Ved synsforretningen ble det funnet følgende mangler:

1. Utvendig: Avstand mellom terreng og utv. panel bør være min. 30 cm (Kfr. vedlegg).
Beslag under terassedører gjenstår.
2. 1. etg.: Kaminmontasje skal anmeldes til- og godkjennes av brannvesenet.
3. Kjeller: det må pusses slett i bunn pipe.

Helhetsinntrykket av huset er meget bra.

Ansvarshavende må sørge for at disse arbeider blir utført i rett tid.

Brukstillatelsen omfatter hele bygget.

Tidsfrist for disse arbeider settes til 1/10 1971. Når ovenfor nevnte punkter er utført, kan avsluttende synsforretning foretas og ferdigattest utstedes.

Bygningsgebyr kr 200.- er betalt den 11/8-1970.

For bygningsjefen

M. Trondsgård
 Bygningskontrollør

Gjenpart: Brannvester. Husbankens takstbestyrer. Ansvarshavende.



Eidsvoll kommune
Seksjon for byggesak og
oppmåling

Deres ref.:
Vår ref.: 2007/3951/TUL
Dato: 19.07.2007
Saksbehandler: Tore Ulsund

Ellen og Bjørn Thancke
Rådyrvegen 33
2080 Eidsvoll

MERKNADER:

1. Gebyr for behandling av saken på kr.3.374 ,- skal betales. Faktura ettersendes.
2. Det må påses at tilbygg får min. 3,0 meters avstand til kommunale vann- og avløpsledninger.

Med hilsen

Tore Ulsund
Fagsjef, byggesak og oppmåling

Gunnar Opsahl
Avd.leder

Melding om tiltak

Melding om oppføring av tilbygg, gbnr. 61/105

Jfr. Plan- og Bygningsloven §§ 86 a og SAK §§ 8 og 9

Det er den 02.07.07, mottatt melding om at det på eiendommen Gnr.61 Bnr.105

skal utføres følgende byggearbeid:

Oppføring av tilbygg til bolighus, samt tak over inngang, 36,6 m2

Tiltaket ligger i Område som i kommuneplanen er avsatt til "eksisterende byggeområde bolig".

Det går kommunale vann- og avløpsledninger over tomte, som begrenser mulighetene for utbygging.
Tilbygg må plasseres slik at man unngår disse ledningene, og at avstand til disse blir min. 3,0 m.

For øvrig er tiltaket ok.

Byggearbeidet kan igangsettes.

- ✓ **De er ansvarlig for at tiltaket ikke er i strid med plan- og bygningslov, teknisk forskrift, reguleringsplan, eller annen lovgivning.**
- ✓ **Avkjøringsforhold må ikke endres.**
- ✓ **En gjør særlig oppmerksom på at endringer av meldte og godkjente tiltak ikke må foretas uten at dette er godkjent av byggesaksavdelingen.**

Dersom De er usikker på hvilke krav som gjelder kan De kontakte saksbehandler for veiledning.

Avsenderadresse.: Rådhusgata 1 2080 Eidsvoll Telefon: 66107000 Telefaks: 66107001 E-post: post@eidsvoll.kommune.no	Besøksadresse.: Rådhusgata 1 Dir.telefon.: 66107140 Telefaks: 66107131 Etatens/avdelingens e-post: teknisk@eidsvoll.kommune.no	Bankkonto: 1637.07.06313 7855.05.02371 (skatt) Org.nr.: 964 950 113 Internettadr.: www.eidsvoll.kommune.no	IBAN: NO3916370706313 NO2178550502371	BIC-adr.: DNBAOKK DNBAOKK
--	---	---	--	--

Områdeanalyse, utvalg for eiendom 3240-61/105, Rådyrvegen 33, 2080 EIDSVOLL

Risiko

Navn	Sist oppdatert	Status

Vær oppmerksom på

Navn	Sist oppdatert	Status
Kvikkleire	30.12.2024	Vær oppmerksom
Radonutsatt område	30.12.2024	Vær oppmerksom

Ikke oppdaget på eiendommen
 Dette kan skyldes at det er gjort undersøkelser uten at det er funnet risiko, eller at det ikke er gjort undersøkelser.

Navn	Sist oppdatert	Status	Nærmeste kjente forekomst
Aktsomhetsområder for jord- og flomsskred	11.03.2024	Ikke funnet	1.7 km
Aktsomhetsområder for snøskred	10.12.2024	Ikke funnet	2.3 km
Aktsomhetsområder for steinsprang	11.03.2024	Ikke funnet	5.2 km
Flomfaresoner	30.12.2024	Ikke funnet	0.07 km
Forurenset grunn	30.12.2024	Ikke funnet	1.4 km
Kulturminner - Lokalteter, Enkeltminner og Sikringssoner	23.12.2024	Ikke funnet	0.43 km
Kulturminner - SEFRAK-bygninger	30.12.2024	Ikke funnet	0.28 km
Skredfasesoner	30.12.2024	Ikke funnet	54 km
Stormflo	04.07.2024	Ikke funnet	52.5 km
Støysoner	30.12.2024	Ikke funnet	0.31 km

VIKTIG: Fravær av treff på et datasett betyr ikke nødvendigvis at området er fritatt for risiko, men at det ikke er gjort observasjoner av det aktuelle temaet i området, eller at området ikke er kartlagt. Treff på et datasett indikerer normalt at ytterligere undersøkelser er nødvendige.

Kvikkleire

Sist sjekket: 30.12.2024

Aktsomhetsområde for kvikkleire	Nei	Ja		
Risiko for skred på eiendommen	Ingen	Lav	Middels	Høy
Konsekvens ved skred	Ingen	Mindre alvorlig	Alvorlig	Svært alvorlig

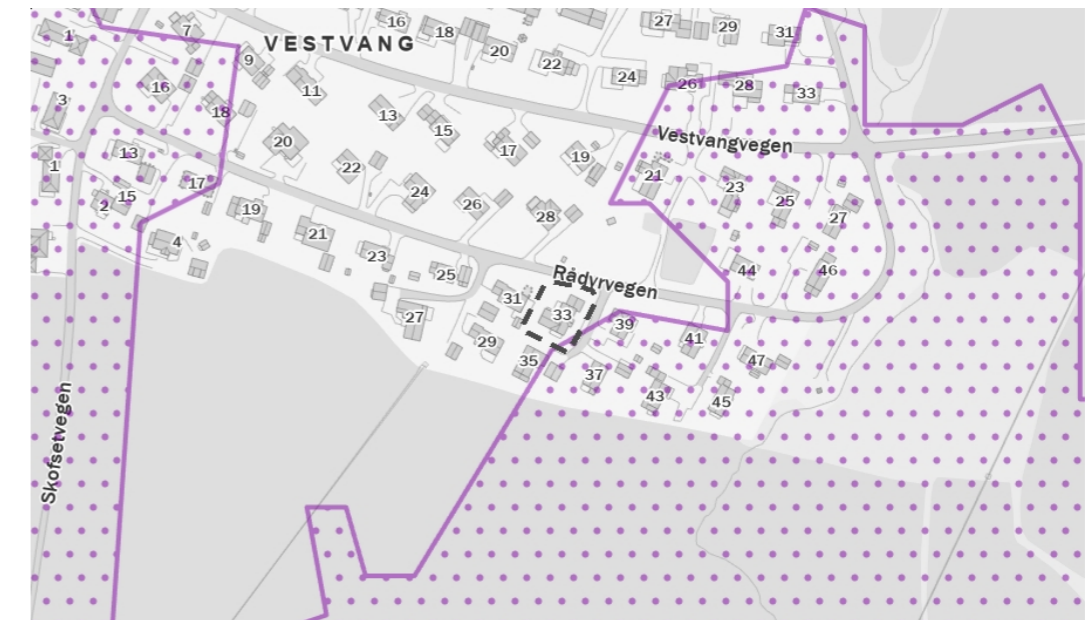

Tegnforklaring

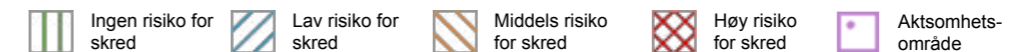

Beskrivelse

Kartene gir en oversikt over soner med potensiell fare (aktsomhetsområder) for større kvikkleireskred. Sonene er identifisert og avgrenset ved kvartærgeologisk kartlegging (for å identifisere områder med marin leire), geoteknisk vurdering av topografi og grove, geotekniske undersøkelser. Sonene omfatter løseområder for kvikkleireskred (områder som kan gli ut) og utløpsområder (områder som kan rammes av skredmasser) for nye kartlegginger. For identifiserte soner som kun inneholder løseområder, må utløpsområdene vurderes særskilt. De identifiserte kvikkleiresonene er klassifisert i tre faregradsklasser (høy-, middels- og lav faregrad), basert på topografiske, geotekniske og hydrologiske kriterier. Sonene er videre klassifisert i tre konsekvensklasser (høy-, middels- og lav konsekvensklasse) avhengig av konsekvenser som et skred i sonen vil ha på bebyggelse og infrastruktur. Sonene er deretter klassifisert i fem risikoklasser, utledet fra faregrads- og konsekvensklassifiseringen.

Aktsomhetskartet for kvikkleireskred er basert på del 1 i prosedyren gitt i kapittel 3 i NVE veileder 1/2019 Sikkerhet mot kvikkleireskred. Kartet viser områder med mulig sammenhengende marin leire (NGU) og terrengkriterier (høydeforskjeller og stigning) som tilsier at det kan være fare for kvikkleireskred.

Kilde: Norges vassdrags- og energidirektorat (NVE)



**Et hjem er mer verdt
enn et hus, og et hus
er mer enn bare vegger.**

**Det er et sted for å skape gode minner preget av trivsel,
omsorg og trygghet.**

For oss som jobber med folks hjem hver eneste dag, er det
naturlig å engasjere oss sammen med SOS-barnebyer for
å gi flere barn et trygt og godt hjem.

For hvert hjem vi formidler, gir vi derfor 100 kroner til
SOS-barnebyers arbeid.

aktiv. +  **SOS
BARNEBYER**



OVERSIKT OVER LØSØRE OG TILBEHØR TIL EIENDOMMEN

Oversikten er utarbeidet av Norges Eiendomsmeglerforbund, Eiendom Norge og Advokatforeningens Eiendomsmeglingsgruppe, og er gjeldende fra 1. januar 2020.

Generelt

Lov om avhending av fast eignedom (avhendingslova/avhl.) av 3. juli 1992 regulerer kjøper og selgers rettigheter og plikter ved overdragelse av fast eiendom og andeler i borettslag.

I henhold til avhl. § 3-4 skal eiendommen, når annet ikke er avtalt, overdras med innredninger og utstyr som etter lov, forskrift eller annet offentlig vedtak skal følge med. Det samme gjelder varig innredning og utstyr som enten er fastmontert eller er særskilt tilpasset bygningen, jf. avhl. § 3-5. Loven inneholder ingen detaljert oversikt over hva som omfattes av «innredning og utstyr», og over hva som skal regnes som «fastmontert eller særskilt tilpasset».

Partene kan fritt avtale hva som skal følge med eiendommen ved salg. Bransjens liste over løsøre og tilbehør som skal følge med eiendommen, er en del av avtalen mellom kjøper og selger dersom ikke annet er opplyst i salgsoppgaven, kjøper har tatt forbehold i bud eller avtale på annen måte er inngått. Der intet annet er avtalt, vil løsøre og tilbehør medfølge slik dette fremkommer av avhl. § 3-4 og § 3-5 og denne oversikt.

Produkter og installasjoner som medfølger overdras uten noen form for garantier, utover eventuell gjenværende leverandørgaranti.

Dersom det er noe i nedenstående liste som ikke finnes på eiendommen, vil det heller ikke medfølge.

1. HVITEVARER medfølger der dette er spesielt angitt i salgsoppgaven.
2. HELDEKKENDE TEPPER følger med uansett festemåte.
3. VARMEKILDER, slik som ovner, kaminer, peiser, varmpumper og panelovner, følger med uansett festemåte. Frittstående biopeiser/varmeovner og terrassevarmere medfølger ikke. Det følger ikke med varmekilder i rom som ikke har vegg- eller fastmonterte varmekilder på visning.
4. TV, RADIO OG MUSIKKANLEGG. TV-antennene og fellesanlegg for TV, herunder parabolantenne, og tuneren/dekoder/tv-boks medfølger der dette eies av selger. Veggmontert TV/flatskjerm med tilhørende festeordning samt musikkanlegg følger ikke med (se også punkt 12).
5. BADEROMSINNREDNING/UTSTYR. Badekar, dusjkabinett, dusjvegger, alle fastmonterte speil og hyller, fastmonterte glass- og håndkleholdere, herunder håndklevarmere samt baderomsinnredning, medfølger.
6. GARDEROBESKAP medfølger, selv om disse er løse. Fastmonterte garderobehyller og knagger medfølger. Innredning i garderobeskap, for eksempel løse eller fastmonterte trådkurver, hyller, stenger og lignende, medfølger.

7. KJØKKENINNREDNING medfølger, herunder også åpne, fastmonterte hyller og løs eller fastmontert kjøkkenøy.

8. MARKISER, PERSIENNER og annen type innvendig og utvendig solskjerming, gardinoppheng, lamellgardiner og liftgardiner medfølger.

9. AVTREKKSIVIFTER av alle slag, samt fastmonterte aircondition/ventilasjonsanlegg, medfølger.

10. SENTRALSTØVSUGER medfølger med komplett anlegg, herunder slange, munnstykke mm.

11. LYSKILDER. Kupler, lysstoffarmatur, fastmonterte "spotlights", oppheng og skinner med spotlights samt utelys og hagebelysning medfølger. Veggglamper, krokhengte lamper, lysekroner, prismelamper og lignende som er koblet til sukkerbit eller stikkontakt følger likevel ikke med.

12. INSTALLERTE SMARTHUSLØSNINGER med sentral som styrer lys, varme, lyd o.l., samt tilhørende trådløse enheter som brytere, sensorer, kameraer, integrerte høyttalere el. medfølger. Enkle lysstyringssystem f.eks. med en sentral som kun styrer lyspærer eller smartpærer montert i sokkel medfølger likevel ikke.

13. UTVENDIGE SØPPELKASSER og eventuelt holder/hus til disse medfølger.

14. POSTKASSE medfølger.

15. UTENDØRS INNRETNINGER slik som flaggstang, fastmontert tørkestativ, samt andre faste utearrangementer som f.eks. badestamp, boblekar/jacuzzi og liknende utendørs kar, lekestue, lekestativ, utepeis, fastmontert trommel til vannslange, medfølger. Guidekabel/avgrensingskabel til robotgressklipper medfølger, men robotgressklipper og ladestasjon for denne medfølger ikke.

16. FASTMONTERT VEGGLADER/LADESTASJON TIL EL-BIL medfølger uavhengig av hvor laderen er montert.

17. SOLCELLEANLEGG med tilhørende teknisk infrastruktur medfølger.

18. GASSBEHOLDER til gasskomfyr og gasspeis medfølger.

19. BRANNSTIGE, BRANNTAU, feiestige og lignende medfølger der dette er påbudt. Løse stiger medfølger ikke.

20. BRANNSLUKNINGSAPPARAT, BRANNSLANGE og RØYKVARSLER medfølger der dette er påbudt. Det er eier og brukers plikt til å se til at utstyret forefinnes på enhver eiendom. Hvis annet ikke er uttrykkelig avtalt, skal dette derfor alltid følge med ved salg av eiendom.

21. SAMTLIGE NØKLER til eiendommen som selger er i besittelse av skal overleveres kjøper på overtakelsen, herunder nøkler til eventuelle boder, uthus, garasjeportåpner e.l. Låses boder, uthus e.l. med hengelås, skal lås og nøkler til disse medfølge.

22. GARASJEHYLLER, bodhyller, lagringshyller og oppheng til bildekk medfølger såfremt de er fastmontert.

Planter, busker og trær som er plantet på tomten, eller fastmonterte kasser og lignende er en del av eiendommen og medfølger i handelen.

HELP Boligkjøperforsikring

Boligkjøperforsikring

- Advokathjelp ved boligkjøpet og i 5 år fremover.
- Er kjøpers motvekt til selgers boligselgerforsikring.
- Gir deg advokathjelp hele veien til rettskraftig dom, om nødvendig.

Boligkjøperforsikring **PLUSS**

- Advokathjelp ved boligkjøpet og i 5 år fremover.
- Er kjøpers motvekt til selgers boligselgerforsikring.
- Gir deg advokathjelp hele veien til rettskraftig dom, om nødvendig.
- Advokathjelp i de viktigste rettsområdene i privatlivet.

PLUSS gir boligeiere sterkt rabatterte advokathjelp. Be om råd eller hjelp i retten når du trenger det fra Norges viktigste advokatmiljø for privatpersoner.

PLUSS kan bare tegnes samtidig med boligkjøperforsikringen, og koster kun kr 2 800 i tillegg. **PLUSS** fornyes årlig - om du ønsker det.

Borettslag/aksjeleilighet:	Kr 7 200
Selveierleilighet/rekkehus:	Kr 10 400
Ene-/tomannsbolig, tomt:	Kr 15 100

Rettsområder du får hjelp med

Samboeravtale, ektepakt og arv

Forbrukerkjøp og håndverkertjenester

Utleie og naboforhold

Tomtefeste, veirett og andre servitutter

Plan- og bygningsrett

Skatt ved oppussing, utleie og eiendomssalg

Tilgang til digitale juridiske avtaler via Min side



Viktige endringer i avhendingsloven

Den 1. januar 2022 ble avhendingsloven endret på viktige punkter for både kjøper og selger. Samtidig fikk vi en ny forskrift som regulerer jobben en takstmann skal gjøre. Den nye forskriften stiller strengere krav til tilstandsrapportene som er en viktig del av kontrakten ved boligsalg. HELP, landets største advokatmiljø for boligkjøpere, har laget en kort innføring i de nye reglene.

Forbudt å selge bolig "som den er"

Du har kanskje hørt at de fleste brukte boliger har vært solgt «som de er»? Dette forbeholdet innebar at selger fraskrev seg ansvar for skjulte feil og mangler. Det var bare hvis selger hadde holdt tilbake eller gitt uriktig informasjon, eller hvis boligen var i vesentlig dårligere stand at kjøper kunne nå frem med et krav mot selger.

Fra 1. januar 2022 kan ikke selger lenger ta generelle forbehold av «som den er»-typen. Dette betyr at når vi da skal vurdere om en bolig har en mangel, må vi vurdere grundig hva som fremgår av kjøpsavtalen. Med kjøpsavtalen menes alle dokumenter og opplysninger som tilbys før kjøpet, også FINN-annonsen og alle vedleggene til salgsoppgaven. Hvis kjøpsavtalen ikke gir et klart svar (av typen "Det følger egen parkeringsplass med leiligheten" eller "Badet er renoverert av fagfolk"), må vi vurdere hva kjøper kan forvente basert på blant annet eiendommens synlige tilstand, alder, opplysningene som er gitt ved salget, feilenes art, karakter og omfang.

Egenandel

Avhendingsloven har også fått en ny bestemmelse om egenandel. Egenandelen slår først inn når det er påvist at eiendommen har en mangel. Når det er et avvik fra kontrakten som utgjør en mangel, skal oppgjøret reduseres med 10 000 kroner, uavhengig av om utbedringskostnadene er høye eller lave. Dette innebærer blant annet at kjøper ikke kan rette krav mot selger hvis det koster mindre enn 10 000 kroner å utbedre mangelen.

Selv om utbedringskostnadene er høye, kan det likevel tenkes at feil ved boligen ikke utgjør mangler etter loven. Dette avhenger av hva som er avtalt mellom partene, og hva kjøper kan forvente basert på de momentene vi har nevnt over.

Nytt om tilstandsrapporter

Tidligere ble det ikke stilt noen konkrete krav til hva en tilstandsrapport skulle inneholde og hvordan den skulle se ut. Dette hadde som konsekvens at tilstandsrapportene varierte i innhold og kvalitet. I den nye forskriften til avhendingsloven stilles det en rekke krav for at en tilstandsrapport skal regnes som godkjent.

“Vi unner ingen å stå alene”

Rett skal være rett. For alle.



Boligkjøperforsikring tegnes hos eiendomsmegler senest ved kontraktsignering og gir rett til advokathjelp inntil 5 år etter overtakelse. Forsikringen betales som del av oppgjøret ved boligkjøpet. **PLUSS**-dekningen fornyes årlig ved faktura fra HELP.

Egenandel kr 4 000 påløper ved takst, tvist eller 10 timer advokatbistand, avhengig av hva som kommer først. Meglerforetaket mottar kr 4 200/4 600/5 000 i kostnadsgodtgjørelse, avhengig av boligtype, samt et tillegg på kr 1 000 ved salg av **PLUSS**.

Vi tar forbehold om pris- og vilkårsendringer. Hvis premien ikke er innbetalt ved overtakelse, vil avtalen bli kansellert. For fullstendig informasjon om dekning og vilkår, se help.no

Har du spørsmål? Kontakt HELP på help.no/minside, telefon 22 99 99 99 eller epost post@help.no

HELP
 Rett skal være rett. For alle.

HELP
 Rett skal være rett. For alle.



Forts. Viktige endringer i avhendingsloven

Opplysningene i tilstandsrapporten skal gis på en forbrukervennlig måte, og det er beskrevet hva takstmannen skal vurdere og hvordan noen av undersøkelsene skal gjennomføres.

Vi har tro på at kjøpere nå vil få bedre informasjon i forkant av salget og dermed et bedre beslutningsgrunnlag.

Kjøpers undersøkelsesplikt lovfestes

Avhendingsloven har også fått en regel om undersøkelsesplikt for kjøper. Regelen tydeliggjør at kjøperen skal anses å kjenne til forhold som er tydelig beskrevet i tilstandsrapporten eller annen relevant salgsdokumentasjon. Det fremgår av loven at kjøperen ikke kan klage på avvik hvis disse er tydelig beskrevet i salgsdokumentasjonen, uavhengig av om kjøperen faktisk har satt seg inn i denne.

Det er derfor svært viktig at kjøper setter seg godt inn i alle dokumenter og opplysninger som tilbys i forkant av kjøpet. Hvis det er noe du ikke forstår, anbefaler vi at du stiller spørsmål til selger og/eller eiendoms-megler. Dersom det er gitt motstridende opplysninger i salgsdokumentene, må du undersøke hvilke av opplysningene som er korrekte, og eventuelt ta forbehold dersom motstriden ikke avklares. Du kan ikke velge å holde deg til den opplysningen du liker best.

Arealavvik

Avhendingsloven har også fått en ny bestemmelse om arealavvik innendørs. Helt kort betyr endringen at eiendommen har en mangel hvis opplysningene om størrelse i salgsdokumentene ikke er riktig. Det er en forutsetning at avviket utgjør mer enn 2 % og minst én kvadratmeter, og at selgeren ikke godtgjør at opplysningene ikke har hatt betydning for kjøperen.

Viktig for kjøper å være klar over

Advokatene i HELP er fornøyde med regelendringer som bidrar til at kjøper får bedre informasjon. Dette kan redusere antall konflikter i etterkant av boligkjøpet.

Selv om selgers ansvar nå har blitt utvidet, er det ikke slik at alle feil er mangler etter avhendingsloven. Det er påregnelig med noen feil ved boligen på grunn av alder, slitasje, osv., og det som er opplyst ved salget, er naturligvis ikke mangler. Jo eldre boligen er, desto vanligere er det å avdekke feil. Det er svært viktig å lese salgsoppgaven nøye. Hvis det er gitt konkrete risikopplysninger om bestemte bygningsdeler, er det påreg-nelig å måtte utbedre disse og denne kostnaden må kjøper dekke selv.

Hvis du har boligkjøperforsikring hos HELP, vil våre advokater hjelpe deg med å vurdere om du kan rette et krav mot selger/selgers boligselgerforsikrings-selskap. Dersom det er sannsynlig at du vil nå frem med et krav, forfølger vi saken for deg til den er løst.



HELP Renteforsikring

Renteforsikring dekker rentekostnader etter skatt og husforsikring for bolig som skal selges, hvis denne ikke er solgt tre måneder etter overtakelse av ny bolig. Forsikringen koster kr 5.900 og gjelder i ett år fra tidspunktet hvor du har overtatt din nye primærbolig og du har markedsført din gamle primærbolig sammenhengende i minst tre måneder.

- Utbetaling gis i inntil ni måneder
- Rentekostnader, samt kostnad til husforsikring dekkes med inntil kr 15.000 per måned
- Gjelder fast eiendom regulert til boligformål og som er registrert som din primærbolig
- Forsikringen gjelder i Norge

Bestilling gjøres av boligkjøper på www.help.no/renteforsikring. Forsikringen må bestilles innen sju dager etter kontraktsignering. Dersom boligen som skal selges allerede er markedsført før budaksept av ny bolig kan forsikring ikke tegnes.

For HELP kundesenter kontakt post@help.no eller tlf. 22 99 99 99.



Bud på 95 % eller mer av prisantydning behandles som at salg har funnet sted, selv om bud avslås, og forsikringsdekningen gjelder da til ny eier overtar (begrenset til 3 måneder etter budaksept). Det gjøres fradrag i erstatningen for eventuelle leieinntekter, skattefradrag på rentekostnader og renter og omkostninger som følge av mislighold av lån. Forsikringen dekker ikke mellomfinansiering eller andre lån som ikke direkte relaterer seg til primærboligen som skal selges. Forsikringen fornyes ikke, og gjelder ikke ved senere flytting. Dersom boligen ikke selges av autorisert megler / advokat gjelder ikke forsikringen. Forsikringen har en karantenetid på tre måneder. Tegning av HELP Renteforsikring tilbys kun til boligkjøpere som har kjøpt bolig gjennom samarbeidende eiendomsmeaglerkjede.



Forbrukerinformasjon om budgivning

Sist oppdatert med virkning fra 1. januar 2014, i forbindelse med ikrafttredelse av endringer i eiendomsmeglingsforskriften.

Informasjonen er utarbeidet av Forbrukerombudet, Forbrukerrådet, Den Norske Advokatforening ved Eiendomsmeglingsgruppen, Eiendomsmeglerforetakenes Forening og Norges Eiendomsmeglerforbund, på grunnlag av blant annet forskrift om eiendomsmegling § 6-3 og § 6-4.

Nedenfor gis en oversikt over de retningslinjer som forbrukermyndighetene og organisasjonene anbefaler benyttet ved budgivning på eiendommen. Avslutningsvis gis også en kort oversikt over de viktigste rettsreglene tilknyttet budgivning.

Før det legges inn bud på eiendommen oppfordres budgiver til å sette seg inn i all relevant informasjon om eiendommen, herunder eventuell salgssoppgave og teknisk rapport med vedlegg.

Gjennomføring av budgivning

- På forespørsel vil megler opplyse om aktuelle bud på eiendommen, herunder om relevante forbehold.

2. Alle bud skal inngis skriftlig til megler, som formidler disse videre til oppdragsgiver. Kravet til skriftlighet gjelder også budforhøyelser og motbud, aksept eller avslag fra selger. Før formidling av bud til oppdragsgiver skal megler innhente gyldig legitimasjon og signatur fra budgiver. Kravet til legitimasjon og signatur er oppfylt for budgivere som benytter e-signatur, eksempelvis BankID eller MinID. Med skriftlige bud menes også elektroniske meldinger som e-post og SMS når informasjonen i disse er tilgjengelig også for ettertiden.

3. Et bud bør inneholde eiendommens adresse (eventuelt gnr/bnr), kjøpesum, budgivers kontaktinformasjon, finansieringsplan, akseptfrist, overtakelsesdato og eventuelle forbehold som for eksempel usikker finansiering, salg av nåværende bolig ol. Normalt vil ikke et bud med forbehold bli akseptert før forbeholdet er avklart. Konferer gjerne med megler før bud avgis.

- Megleren vil uoppfordret gi sin vurdering av det enkelte bud overfor oppdragsgiveren, når budet er gitt innenfor fristene i punkt 4.

6. Megleren skal så langt det er nødvendig og mulig holde budgiverne skriftlig orientert om nye og høyere bud og eventuelle forbehold. Megler skal så snart som mulig bekrefte skriftlig overfor budgivere at budene deres er mottatt.

7. Etter at handel har kommet i stand, eller dersom en budrunde avsluttes uten at handel er kommet i stand, kan en budgiver kreve kopi av budjournalen i anonymisert form.

8. Kopi av budjournal skal gis til kjøper og selger uten ugrunnet opphold etter at handel er kommet i stand. Dersom det er viktig for budgiver å bevare sin anonymitet, bør budet fremmes gjennom fullmektig.

- Megler skal legge til rette for en forsvarlig avvikling av budrunden. I forbrukerforhold (dvs. der oppdragsgiver er forbruker) skal megleren ikke formidle bud med kortere akseptfrist enn kl. 12.00 første virkedag etter siste annonserte visning. Etter denne fristen bør budgivere ikke sette en kortere akseptfrist enn at megler har mulighet til, så langt det er nødvendig, å orientere oppdragsgiver, budgivere og øvrige interessenter om bud og forbehold. Det bør ikke gis bud som diskriminerer eller utelukker andre budgivere. Dersom bud inngis med en frist som åpenbart er for kort til at megleren kan avvikle budrunden på en forsvarlig måte som sikrer oppdragsgiver og interessenter et tilstrekkelig grunnlag for sine handlingsvalg, vil megler fraråde budgiver å stille slik frist.

Viktige avtalerettslige forhold

- Det eksisterer ingen angrerett ved salg/kjøp av fast eiendom.

2. Når et bud er innsendt til megler og han har formidlet innholdet i budet til selger (slik at selger har fått kunnskap om budet), kan budet ikke kalles tilbake. Budet er da bindende for budgiver frem til akseptfristens utløp, med mindre budet før denne tid avslås av selger eller budgiver får melding om at eiendommen er solgt til en annen (man bør derfor ikke gi bud på flere eiendommer samtidig dersom man ikke ønsker å kjøpe flere enn en eiendom).

- Selger står fritt til å forkaste eller akseptere ethvert bud, og er for eksempel ikke forpliktet til å akseptere høyeste bud.

- Når en aksept av et bud har kommet frem til budgiver innen akseptfristens utløp er det inngått en bindende avtale.

5. Husk at også et eventuelt bud fra selger til kjøper (såkalte "motbud"), avtalerettslig er et bindende tilbud som medfører at det foreligger en avtale om salg av eiendommen dersom budet i rett tid aksepteres av kjøper.

Budskjema

aktiv.

For eiendommen:

Adresse: Rådyrvegen 33
2080 EIDSVOLL

Meglerforetak: Aktiv Eiendomsmegling Lillestrøm
Saksbehandler: Iris Therese Asak

Telefon: 975 98 015
E-post: iris.asak@aktiv.no

Oppdragsnummer:

Undertegnede gir herved følgende bud på ovennevnte eiendom:

Kjøpesum: Kr. _____

Beløp med bokstaver: Kr. _____

+ omkostningert iht. opplysninger i salgssoppgaven

Dette budet er bindende for undertegnede frem til og med den: _____ Kl. _____

Dersom annet ikke er angitt gjelder budet til kl. 15.00 første virkedag etter siste annonserte visning. I forbrukerforhold vil bud med kortere akseptfrist enn til kl. 12.00 første virkedag etter siste annonserte visning ikke bli videreformidlet til selger.

Eventuelle forbehold: _____

Undertegnede er kjent med at selger står fritt til å godta eller forkaste ethvert bud. Likeledes er undertegnede klar over at budet er bindende for budgiver når det er kommet til selgers kunnskap. Handelen er juridisk bindende for begge parter dersom budet aksepteres innen akseptfristen. Undertegnede er kjent med at budjournalen vil bli forelagt kjøper og selger når handel er sluttet.

Ønsket overtakelsesdato: _____

Budet baseres på opplysninger og salgsvilkår som fremkommer av salgssoppgave datert: _____

Kjøpet vil bli finansiert slik:

Låneinstitusjon: _____ Referanse og tlf nr.: _____

Lånt kapital: _____ Kr.: _____

Egenkapital: _____ Kr.: _____

Totalt: _____ Kr.: _____

Egenkapital består av: Salg av nåværende bolig eller fast eiendom Disponibelt kontantbeløp (bankinnskudd)

Jeg gir bud som: Forbruker Ledd i næringsvirksomhet / juridisk person (selskap)

Jeg samtykker til bruk av elektronisk kommunikasjon: Ja Nei

Navn: _____ Navn: _____

Fødselsnr. (11 siffer): _____ Fødselsnr. (11 siffer): _____

Adresse: _____ Adresse: _____

Postnr.: _____ Sted: _____

Tlf.: _____ E-post: _____

Dato.: _____ Sign: _____

Kopi av legitimasjon

Kopi av legitimasjon

aktiv.
Tar deg videre