

# Tilstandsrapport

 Enebolig

 Rådyrvegen 33, 2080 EIDSVOLL

 EIDSVOLL kommune

 gnr. 61, bnr. 105

Sum areal alle bygg: BRA: 249 m<sup>2</sup> BRA-i: 212 m<sup>2</sup>



Befaringsdato: 03.01.2025

Rapportdato: 16.01.2025

Oppdragsnr.: 19291-1992

Referansenummer: ZE1260

Autorisert foretak: Takstportalen Aleksander Olsen AS

Sertifisert Takstingeniør: Aleksander Olsen

Vår ref:



Rapporten kan brukes i inntil ett år etter befaringsdatoen, og kan ikke gjenbrukes ved flere boligsalg i denne perioden. For eiendomsoverdragelser fra 1.1.2024, må selger sørge for at areal i rapporten er oppdatert og følger ny bransjestandard for areal. Skjer det endringer, oppstår skader også videre på boligen, bør du som selger be om oppdatert rapport.

# Norsk takst

Norsk takst er bransjeorganisasjonen for landets bygningssakkyndige og takstforetak, med om lag 1400 sertifiserte medlemmer fordelt på omtrent 1000 bedrifter. I boligomsetningen regnes takstrapportene som et helt avgjørende element i den informasjonen som gjøres tilgjengelig for kjøper. Årlig leverer medlemmene rundt 120.000 slike takster. Det gir unik oversikt over norske boliger, og bidrar til at alle oppdrag kan utføres med utgangspunkt i erfaringsbasert kvalitet.



Det stilles høye krav til utdanning, sertifisering og yrkesetikk. Norsk takst er opptatt av at boligomsetningen skal være trygg, og legger vekt på å opptre uavhengig av andre bransjeaktører. Bygningssakkyndige fakturerer sine tjenester uten hensyn til hvilken pris som oppnås, og skal heller ikke på annen måte ha noen egeninteresse knyttet til handelen.

Uavhengighet og god fagkunnskap har over tid bygget troverdighet og tillit. Både selger og kjøper skal kunne stole på bygningssakkyndiges vurderinger. For tilfeller der det likevel skulle oppstå misnøye med utført arbeid, har vi sammen med Forbrukerrådet etablert en klagenemnd.

Norsk takst har en sentral rolle i utviklingen av norske standarder, regler og profesjonsprinsipper, og representerer bransjen i alle relevante internasjonale fora. Dette sikrer at norske bygningssakkyndige tidlig kan tilpasse seg krav og bransjetrender fra utlandet, samtidig som takseringsfaget får en norsk stemme på verdensbasis. Organisasjonen bidrar i næringspolitisk sammenheng, og har vært en pådriver for å sikre at lover og regler gir trygghet for forbrukerne i boligomsetningen.

## Takstportalen Aleksander Olsen AS

### Rapportansvarlig

Aleksander Olsen  
Uavhengig Takstingeniør  
aleksander@takst-portalen.no  
988 63 592



# Dette trenger du å vite om tilstandsrapporten



## Hva er en tilstandsrapport?

En tilstandsrapport beskriver synlige skader/avvik eller tegn på skader/avvik på boligen. Rapporten fremhever vanligvis ikke positive egenskaper ved boligen.



## Hva vurderer en bygningsakkyndig?

Den bygningsakkyndige vurderer boligen ut fra hva man kan forvente av en bygning av samme alder og type. Vurderingen gjøres som regel mot hvordan det var vanlig å bygge og regler som gjaldt da boligen ble oppført (søknadstidspunktet). Forhold som er vanlige for bygningens alder, slik som slitasje etter normal bruk regnes ikke som avvik.



## Hva inneholder tilstandsrapporten?

Den bygningsakkyndige undersøker rom og bygningsdeler slik det kommer frem av [Forskrift til avhendingsloven](#). Tilstandsrapporten inneholder bare avvik som den bygningsakkyndige kan se eller kontrollere med enkle hjelpemidler. Det gjøres ikke nærmere undersøkelser slik som åpning av vegger eller andre bygningsdeler. I vegg mot våtrom og rom under terreng kan det borres et hull for å gjøre enkle undersøkelser slik som fuktsøk.

## Når du kjøper en brukt bolig

Når du kjøper en brukt bolig, er det viktig å være oppmerksom på at dette ikke kan sammenlignes med å kjøpe en ny bolig. Måten boligen ble bygget på kan være annerledes enn i dag. Bygninger svekkes over tid, og utsettes for slitasje blant annet på grunn av bruk og vær og vind. Mange boliger fornyes helt eller delvis, noen i flere omganger, eller det oppføres tilbygg. Særlig for boliger som er pusset opp eller endret, er det viktig å merke seg at fornyelse av overflater ikke nødvendigvis betyr at bygningsdeler under er forbedret.

## Vurdering mot byggeår

Den bygningsakkyndige vil vurdere boligen mot hvordan det var vanlig å bygge og regler som gjaldt da bygningen ble oppført (søknadstidspunktet). Den bygningsakkyndige ser etter avvik som har betydning for og som reduserer boligens funksjon og verdi, og som kommer frem av Forskrift til avhendingslova.

Noen rom og bygningsdeler slik som bad og vaskerom, og forhold som gjelder sikkerhet mot brann, rekkverk og trapper osv., vil den bygningsakkyndige vurdere mot dagens regelverk. Etter dagens regelverk vil disse kunne få en tilstandsgrad 2 eller 3 uten at det nødvendigvis er krav om at avviket må utbedres.

## Tilstandsrapporten beskriver ikke hele boligen

### BYGNINGSSAKKYNDIGE SER FOR EKSEMPEL IKKE PÅ

- vanlig slitasje og normal vedlikeholdstilstand
- bagatellmessige forhold som ikke påvirker bygningens bruk eller verdi vesentlig
- etasjeskillere
- tilleggsbygg slik som garasje, bod, anneks, naust også videre
- utvendige trapper
- støttemurer
- skjulte installasjoner
- installasjoner utenfor bygningen
- full funksjonstesting av el- og VVS-installasjoner
- geologiske forhold og bygningens plassering på grunnen
- bygningens planløsning
- bygningens innredning
- løsløre slik som hvitevarer
- utendørs svømmebasseng og pumpeanlegg
- bygningens estetikk og arkitektur
- bygningens lovlighet (bortsett fra bruksendringer, brannceller og forhold som åpenbart kan påvirke helse, miljø og sikkerhet)
- fellesarealer (med mindre boligeier har vedlikeholdsplikt for fellesarealer og dette er kjent for bygningsakkyndig, eller fellesarealet har en særlig tilknytning til boligen).

© iVerdi 2023 © Norsk takst 2023

Malen til denne rapporten, inkludert standardtekstene fra Norsk takst, er vernet etter åndsverkloven og kan kun benyttes av medlemsforetakene i Norsk takst og av takstingeniører som er sertifisert i slikt foretak, samt av kunder hos iVerdi og studenter hos NEAK. For andre aktører er eksemplarframstilling av malen og standardtekster, som utskrift og annen kopiering til bruk som grunnlag for tilsvarende rapporter, bare tillatt når det er hjemlet i lov (kopiering til privat bruk, sitat o.l.) eller avtale med Norsk Takst ([Forside](#)) eller iVerdi ([Hjem-iVerdi](#)).

Utnyttelse i strid med lov eller avtale kan medføre erstatnings- og straffansvar.

# Dette trenger du å vite om tilstandsrapporten

## Tilstanden vurderes med ulike tilstandsgrader

Tilstanden gir uttrykk for en gitt forventet tilstand, blant annet vurdert ut fra alder og normal bruk. Ved Tilstandsgrad 0 (TG0) og Tilstandsgrad 1 (TG1) gir den bygnings sakkyndige normalt ingen begrunnelse for valg av tilstandsgrad. Grunnen er at bygningen eller bygningsdelen da bare har normal slitasje. Ved skjulte konstruksjoner kan alder alene avgjøre tilstandsgrad. Når bygnings sakkyndige anbefaler tiltak, for eksempel utbedringer, må brukeren av rapporten vurdere om tiltakene er nødvendige og lønnsomme. Når den bygnings sakkyndige velger tilstandsgrad, baseres vurderingen på faste kriterier som følger av gjeldende bransjestandard for Teknisk tilstandsanalyse ved omsetning av bolig og Forskrift til avhendingslova.



### TILSTANDSGRAD 0, TG0: INGEN AVVIK

Bygningsdelen skal være tilnærmet ny, ikke vise tegn på slitasje og det skal være lagt frem dokumentasjon på faglig god utførelse. Det er ingen merknader til delen.



### TILSTANDSGRAD 1, TG1: MINDRE AVVIK

Bygningsdelen skal bare ha normal slitasje, og straktiltak skal ikke anses som nødvendig. Graden kan også brukes når delen er ny, men der dokumentasjon på faglig god utførelse mangler.



### TILSTANDSGRAD 2, TG2: VESENTLIGE AVVIK OG MINDRE AVVIK SOM ETTER NS 3600 GIR TG 2

Bygningsdelen skal enten ha feil utførelse, en skade eller symptomer på skade, sterk slitasje eller nedsatt funksjon. Graden gis når bygningsdelen trenger vedlikehold eller tiltak i nær fremtid. Graden skal også brukes når delen er gammel og det er grunn til å varsle om faren for skader på grunn av alderen, eller når det er grunn til å overvåke delen spesielt på grunn av fare for større skader eller følgeskader.

Ved avvik som ikke krever umiddelbare tiltak (ingen umiddelbar kostnad) så blir TG2 markert med en lysere farge.



### TILSTANDSGRAD 3, TG3: STORE ELLER ALVORLIGE AVVIK

Denne tilstandsgraden brukes ved kraftige tegn på forhold som man må regne med trenger utbedring straks eller innen kort tid. Det er påvist funksjonssvikt eller sammenbrudd.



### IKKE UNDERSØKT/IKKE TILGJENGELIG FOR UNDERSØKELSE

Det kan være avvik/skader som ikke er avdekket.

## Hva er et anslag på utbedringskostnad?

Hva det vil koste å utbedre rom eller bygningsdeler, er et forsiktig anslag basert på nåværende kvalitet, registrert avvik og angitte tiltak i rapporten. Anslaget er gitt på generelt grunnlag og må ikke forveksles med et pristilbud fra en håndverker. Det kan foreligge avvik og tiltak som ikke kommer frem av rapporten. Utbedringskostnad avhenger blant annet av personlige valg av og markedspris på materialer og tjenesteyter.

I rapporten skal det settes anslag for utbedringskostnad for TG3, og slikt anslag kan også gis ved TG2.



# Beskrivelse av eiendommen

Det har blitt utarbeidet en tilstandsrapport på bolig med byggeår fra 1969 iht. Norges eiendommer. Boligen har blitt vurdert ut fra byggeforskriftene 1949/1969 samt NS 3600. Hjemmelshaver var tilstede på befaring der det ble påvist og oppgitt opplysninger. Boligen fremstår med tiltenkt funksjon, og er jevnlig vedlikeholdt der det henvises til generelle levetidsbetraktninger for beregninger av fremtidige vedlikehold. Det gjøres oppmerksom på at tilstanden på bygningsdelene som har fått tilstandsgrad 2 og 3 ikke trenger å utgjøre en umiddelbar fare, men det vektlegges med grunnlag for fremtidig sikring og forhindring av skader samt forståelse av boligens fremtidige kommande tilstander. Nærmere beskrivelse av tilstandsgradene ligger under konstruksjoner. Det er ukjent for undertegnende vdr. grunnforhold og radonkontroll bør kontrolleres på generelt grunnlag.

## Brannsikring mellom naboerhet:

Det gjøres oppmerksom på at boliger fra dette byggeår kan fravike dagens tekniske forskrifter med tanke på lyd og brannsikring og har ikke tilbakevirkende kraft fra oppføringstidspunktet. Ved senere påviste avvik eller underliggende mangler etter kjøp av boligen tilfaller utbedringer med påfølgende kostnader ny hjemmelshaver. Nevnte kriterier legges til grunn ved kjøp av eiendommen.

## Enebolig - Byggeår: 1969

### UTVENDIG

[Gå til side](#)

Enebolig med tekket saltak. Yttervegger i reisverk bekledd med panel. Etasjeskiller i trebjelkelag. Grunnmur i betong/murkonstruksjon og støpt såle i betong.

Taktekking fra 2007 iht. eiers opplysninger.

Taktekket er ikke vurdert grunnet delvis snødekket overflater på befaringsdagen. Det oppfordres til nærmere kontroll ved bortfall av snømengder.

Nedløp, renner og beslag fra 2007. Det var oppholdsvær på befaringsdagen slik at renner og nedløps funksjon er vanskelig å stadfeste. Det gjøres oppmerksom på alder og det kan derfor ikke utelukkes dårlige skjøter, gjennomrustete beslag etc. Påregnelig med stedlige kommande utskiftninger/vedlikehold med tanke på alder.

Yttervegger i reisverk fra byggeår og tilbygget år. Konstruksjonen framstår med tiltenkt funksjon der vurderingen blir gitt med grunnlag på visuell kontroll uten inngrep i konstruksjonen der det er ukjent for undertegnende vdr. videre forhold.

Utvendige panel fremstår med tiltenkt funksjon men det gjøres oppmerksom på alder.

Kommende lokale utskiftninger av enkeltbord kan ikke utelukkes på sikt. Ingen dokumentasjon på underliggende konstruksjoner ble fremlagt der utførelser på underliggende konstruksjoner er ukjent.

Takstoler/sperrer fra byggeår med undertak av trefiberplater/bordtak. Takkonstruksjon og loft vurderes og ha normal forventet kvalitet og slitastegrad i forhold til alder og utførelsesmetode. Påviste luftlekkasjer rundt ventilhatt og synlig soppdannelser på undertak der kommende lokale utbedringer kan ikke utelukkes på sikt og saneringsvask bør utføres. Vepsebol o.l må evt. fjernes og tiltak mot skadedyr bør alltid vurderes på eldre takkonstruksjoner. Etterisolering av loft fra dette årstall er et anbefalt tiltak. Luftlekkasjer og utette overganger generelt er normalt å forventet med konstruksjon fra dette byggeår der kommende behov for utbedrende tiltak tilfaller ny eier. Begrenset tilgang til hele loftet grunnet lav romhøyde og manglende gulv. Alle flater lot seg derfor ikke å kontrolleres der det ikke tas ansvar for skjulte forhold og avvik samt et særskilt forbehold for ytterligere avvik på tilbygget del. Deler av tilbygget tak lot seg ikke kontrollere grunnet manglende gulv og lav takhøyde.

Malte vinduer med isolerglass fra 2000 tallet og 2007. Vinduer med normal bruksslitasje med tanke på alder og fremstår med tiltenkt funksjon. Det ble ved befaring ikke oppdaget punkterte vinduer, men på grunn av alder på vinduene kan det allikevel ikke utelukkes punktering. Punktering av eldre vinduer er påregnelig som følge av vanlig slitasje der det videre henvises til generelle levetidsbetraktninger. Malt slett ytterdør med glassfelt. Dør fra 2000 tallet iht. eiers opplysninger. Dør fremstår med tiltenkt funksjon dog noe elde og slitasje. Malt balkongdør med 2-lags isolerglass fra 2007 og 2003. Det ble ved befaring ikke oppdaget punkterte glass, men på grunn av alder på vinduene kan det allikevel ikke utelukkes punktering. Punktering av eldre glass er påregnelig som følge av vanlig slitasje der det videre henvises til generelle levetidsbetraktninger.

Terrasse med utgang fra stue på ca. 32 m<sup>2</sup>. Trekonstruksjon fra eldre årstall. Rekkverkshøyde er på ca. 177 cm. Terrassen fremstår med tiltenkt funksjon dog mindre skjevheter der lokale utbedringer ikke kan utelukkes på sikt. Terrasse med utgang fra stue på ca. 15 m<sup>2</sup>. Trekonstruksjon fra 2024. Rekkverkshøyde er på ca. 104 cm. Terrassen er ikke vurdert grunnet snødekket overflater. Det bør foretas nærmere undersøkelser av balkong/terrasser når den er

# Beskrivelse av eiendommen

snøfri. Utvendig betongtrapp belagt med skifer fra 2006 iht. eiers opplysninger. Trapp fremstår med normal bruksslitasje og tiltenkt funksjon. Kommende vedlikehold som lokale utbedringer av bomflis kan for øvrig ikke utelukkes på sikt.

## INNVENDIG

[Gå til side](#)

Vegger: Malte flater. Fliser på bad.

Gulv: 1-stavs Eikeparkett og heltregulv. Vegg til vegg teppe. Malt betong. Fliser på bad.

Himlinger: Malte flater på innvendige takoverflater. Overflater med normal bruksslitasje. Ingen betydelige skadeavvik ble registrert på befaringdagen.

Etasjeskille av trebjelker og er med påliggende selvbærende plater/tregulv med påliggende overflate gulv e.l. Noe avvik på gulv ble observert men anses å være fra tid etter byggeår og variasjoner er trolig satt. Noe knirk i gulv ble registrert. Utover dette synes etasjeskille å ha tiltenkt funksjon uten konstruksjonsmessig negativ avvik av større betydning.

Radon: Boligen har betongsåle fra byggeår uten radonsperre mot grunn da dette ikke var påkrevet ved oppføringsåret. Det foreligger ingen radonmåling på boligen og bør utføres på generelt grunnlag. Se vedlagt link for evt. kartlagt radonverdier i området.  
<http://geo.ngu.no/kart/radon/>

Peisovn i stue med pipeløp fra byggeår og tilbygget år. Pipeløp er formelt ikke vurdert og det forutsettes at de branntekniske krav er kontrollert og godkjent av det stedlige brann og feievesen. Ildsted ble ikke funksjonstestet av undertegnende men det ble ikke opplyst om negative avvik på befaringdagen.

Rom under terreng: Gulvet har parkett. Veggene har panel. Hulltaking er foretatt uten å påvise unormale forhold. Hulltaking er foretatt ved/i Hobbyrom. Fuktkvotemåling (vekt%) i konstruksjonen ble målt til 13. Det ble for øvrig påvist noe variable fuktverdier på nedre del av grunnmur på åpne betongvegger.

Krypkjeller under trebjelkelag og stubbegulv. Grunnet begrenset tilkomst fra utvendig luke grunnet snømengder ble det visuelt besikket gjennom vindu fra boligen inn til kryprom. Det gjøres oppmerksom på at kryprom erfaringsmessig har høy skadefrekvens selv om det ikke her var synlig tegn til skade, men undertegnede kan følgelig ikke garantere mot skjult skade. På generelt grunnlag er jevnlig kontroll og overvåking alltid å anbefale på kryprom. Tg er gitt med tanke på type risikokonstruksjon.

Malt tretrapp fra 1990. Trapp fremstår med normal bruksslitasje og tiltenkt funksjon, men tilfredsstillende ikke tekniske forskrifter. Rekkverk og åpninger bør utbedres for god sikring.

Malte slette innerdører fra byggeår. Dører fremstår med tiltenkt funksjon dog noe elde og slitasje.

Fabrikkmalt profilerte innerdører fra nyere årstall. Dører fremstår med normal bruksslitasje og tiltenkt funksjon.

## VÅTROM

[Gå til side](#)

# Beskrivelse av eiendommen

## Vaskerom

Eldre vaskerom i kjeller fra opprinnelig før 1997. Ingen dokumentasjon på vaskerommets oppføring foreligger. Gjenværende forventet levetid ansees som utgått det kommende oppussing av våtrommet i sin helhet med nytt sluk, nytt belegg/membran, innredning og overflater m.m på kort sikt er påregnelig. Direkte vannbelastning på gulv bør unngås der det er manglende tetthet på overganger generelt der vannbelastning på gulv kan medføre skader i tilstøtende konstruksjoner. Sluk fra byggeår der levetid ansees som utgått. Belegg på gulv og malt betong på vegg. Naturlig ventilasjon. Opplegg til vaskemaskin. Servant og klosett. Tg 3 er satt grunnet at vaskerom er fra opprinnelig før 1997 og regler fra ny avhendingslov 2022 med synlige avvik på de tekniske utførelser. Vaskerom er dog fungerende for dagligdags bruk iht. eiers opplysninger. Hulltaking er foretatt uten å påvise unormale forhold. Hulltaking er foretatt ved/i Gang.

## Bad

Eldre bad i 1.etg fra opprinnelig før 1997. Ingen dokumentasjon på badets oppføring foreligger. Gjenværende forventet levetid ansees som utgått det kommende oppussing av våtrommet i sin helhet med nytt sluk, nytt belegg/membran, innredning og overflater m.m på kort sikt er påregnelig. Det oppfordres til fortsatt bruk av badekar eller oppsett av dusjkabinett der direkte vannbelastning på gulv bør unngås da det er manglende tetthet på overganger generelt der vannbelastning på gulv kan medføre skader i tilstøtende konstruksjoner. Sluk fra byggeår der levetid ansees som utgått. Naturlig ventilasjon. Flislagt gulv og vegg. Heldekkende servant på underskap, speil og belysning. Klosett og badekar. Tg 3 er satt grunnet at badet er fra opprinnelig før 1997 og regler fra ny avhendingslov 2022 med synlige avvik på de tekniske utførelser. Badet er dog normalt fungerende for dagligdags bruk iht. eiers opplysninger. Hulltaking er foretatt uten å påvise unormale forhold. Hulltaking er foretatt ved/i Gang.

## KJØKKEN

Kjøkkeninnredning fra ca. 2004 med hvite/profilerte fronter, heltre benkeplate med nedfelt benkebeslag og ett-greps blandebatteri. Opplegg til oppvaskmaskin og mekanisk avtrekk fra ventilator. Komfyrvakt bør opparbeides. Kjøkken vurderes å være i tilfredsstillende funksjonell stand med normal bruksslitasje og ingen unormale fuktverdier ble påvist i utsatte soner. Det er kjøkkenventilator med avtrekk ut. Tiluft via åpen romløsning.

[Gå til side](#)

## TEKNISKE INSTALLASJONER

Rørøpplagg av eldre kobberør. Røranlegget er ikke kontrollert av den grunn at dette krever spesielt utstyr og kompetanse. Rørøpplagg fremstår med tiltenkt funksjon, men kommende modernisering av rørøpplagg kan heller ikke utelukkes på sikt. Ingen negative avvik observert, og/eller opplyst av eier. Waterguard i benkeskap på kjøkken bør etableres for god sikring av lekkasjevann.

Avløpsrør av plast og støpejern fra byggeår. Alder er normalt i seg selv en vurderingskriterie hva angår slitasjegrad. Videre bemerkes at bunnledninger av den årsak følgelig heller ikke er kontrollert. Ingen negative avvik observert på befaringsdagen.

Naturlig ventilasjon i boligen med ventilspalter på vinduer og veggventiler. Spalter under dørblander bør opparbeides for økt luftgjennomstrømning. Ved ønske om boligventilasjon til dagens krav må balansert ventilasjon opparbeides.

Varmtvannsbereder ca. 200 L fra 2009 plassert på vaskerom. Rom med sluk for lekkasjevann. Normalt vil fabrikkår indikere tilstanden og samtidig forventet levetid ut fra en gjennomsnittsbetraktning.

Varmepumpe fra 2010 i 1.etg og ca. 2015 i kjeller. Varmepumpe fremstår med tiltenkt funksjon og vurdert opp mot alder. Jevnlig service er anbefalt for god ivaretagelse. Ev.t kommende vedlikehold tilfaller ny eier. Stikkontakt til varmpumpe i kjeller må opparbeides. Det opplyses for øvrig om at varmpumpene i 1 etg og kjeller har service kontroll hvert annet år av Nekas as i Årnes. Vital del av utemotor ble skiftet i 2021.

Sikringsskap med skrusikringer, automatsikringer og jordfeilbryter plassert på vindfang. Samsvarserklæring er ikke fremlagt på anlegget i seg selv, men samsvarserklæring på utført arbeider etter el-kontroll foreligger. Tg er gitt på grunnlag av besvarte kontrollspørsmål i samsvar med selger og må ikke forveksles med en el-kontroll. Det elektriske vurdert på det laveste inspeksjonsnivå med kun en visuell kontroll der el-kontroll må utføres for faktisk tilstand på anlegget. Etterstramming av brytere og stikkontakter er påregnelig som et normalt vedlikehold. Normal levetid for el-anlegg 20 - 40 år.

Brannslukkingsapparat. Røykvarsler på batteri.

## TOMTEFORHOLD

Byggegrunn: Det presiseres imidlertid at det ikke

[Gå til side](#)

[Gå til side](#)

# Beskrivelse av eiendommen

er foretatt noen som helst geotekniske undersøkelser og derved er det kun svært begrensede muligheter for nøyaktig kunnskap om byggegrunn og stabilitet som kan gjøres. Grunnet begrenset kjennskap til grunnforhold er byggegrunn ikke vurdert. Det oppfordres til alle parter av interesse for nærmere utredning av grunnforhold og byggegrunn.

Drenering: Grunnet skjult i byggegrunn er materialvalg ikke mulig å konstatere. Drenering ble kontrollert fra bakkeplan der det ukjent for undertegnende vdr. dreneringens tilstand videre under grunn. Ingen synlig fuktsikring på kontrollstedene. Drenering fra byggeår. Henviser til punkt for rom under terreng der drenering bør skiftes ut før videre innredning av rom i kjeller.

#### Grunnmur:

Det er ikke nøyaktig kjennskap til hvilken type byggegrunn det er på denne eiendommen. På inspiserte steder ble det ikke påvist vesentlige svekkelser. Det tyder på at byggegrunn kan være stabil. Det presiseres imidlertid at det ikke er foretatt noen som helst geotekniske undersøkelser og derved er det kun svært begrensede muligheter for nøyaktig kunnskap om byggegrunn og stabilitet som kan gjøres.

Fundamentering er av betongsåle og grunnmur i betong/murkonstruksjon. Det er trolig ikke fuktsperre mot grunn og har etter all sannsynlighet betonggulv direkte på grunn, mulig kapilærbrytende lag av kult eller lignende. Utfra registrerte forhold synes fundamenteringsmetoden å være tilfredsstillende til opprinnelig tiltenkt funksjon men lokale utbedringer er påregnelig.

Utvendig terreng: Tomten var snødekket på befaringsdagen og er ikke vurdert. Det oppfordres til nærmere besiktigelse ved bortfall av snømengder. <https://kartkatalog.nve.no/#kart/>

Utvendige avløpsrør er sannsynligvis av støpejern og er fra 1969. Det er offentlig avløp via private stikkledninger. Utvendige vannledninger er av plast (PEL) og er fra 1969. Det er offentlig vannforsyning via private stikkledninger. Det utvendige røranlegget er ikke kontrollert av den grunn at dette krever spesielt utstyr og kompetanse. Avløpsrør er sjekket av Eidsvoll kommune 2023. Sjekk og spyling av avløpsrør er gjort KLM Minnesund sommeren 2024 iht. eiers opplysninger.

Det opplyses om at nedgravet tank fra byggeår er fjernet. Tg er ikke vurdert utover dette.

## Arealer

[Gå til side](#)

## Forutsetninger og vedlegg

[Gå til side](#)

## Lovlighet

[Gå til side](#)

## Enebolig

- Det foreligger godkjente og byggemeldte tegninger, men de stemmer ikke med dagens bruk

## Garasje

- Det foreligger ikke tegninger



# Sammendrag av boligens tilstand

## Fordeling av tilstandsgrader

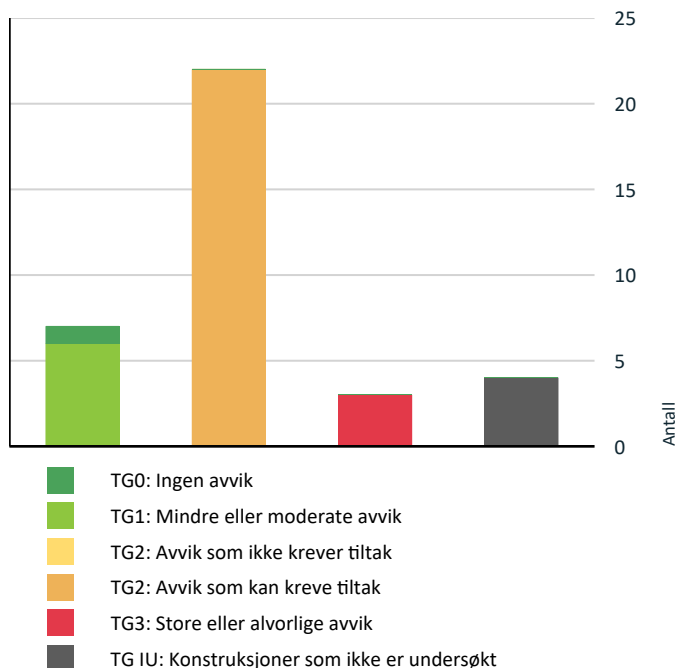

Vil du vite mer om tilstandsgrader? Se side 4.

## Anslag på utbedringskostnad

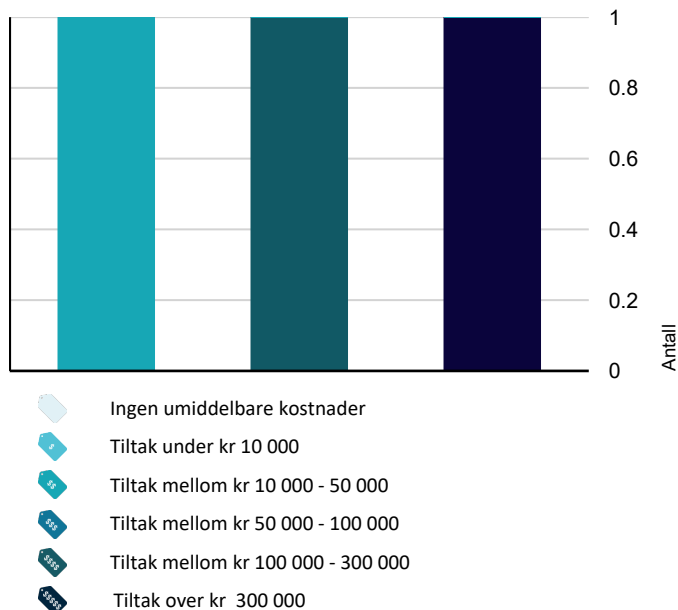

Hva er anslag på utbedringskostnad? Se side 4.

## Spesielt for dette oppdraget/rapporten

For utbedringer av feil og mangler på satte tilstandsgrader TG 2 eller TG 3 må pris innhentes. Prisestimatet er ikke endelig, der kostnader for utbedringer kan variere ved videre avdekning av konstruksjoner, materialvalg og prisforskjeller mellom firmaer. Det oppfordres med dette å innhente pris fra 2 til 3 aktører for faktisk kostnad på ønsket utbedringer.

## Oppsummering av avvik

Vil du vite mer? Se på rommet eller bygningsdelen senere i rapporten.

### Enebolig

#### ! TG 3 STORE ELLER ALVORLIGE AVVIK

- ! Innvendig > Innvendige trapper [Gå til side](#)
- ! Våtrom > Kjelleretasje > Vaskerom > Generell [Gå til side](#)
- ! Våtrom > 1. Etasje > Bad > Generell [Gå til side](#)

#### ! TG IU KONSTRUKSJONER SOM IKKE ER UNDERSØKT

- ! Utvendig > Taktekkning [Gå til side](#)
- ! Utvendig > Balkonger, terrasser og rom under balkonger - 2 [Gå til side](#)
- ! Tomteforhold > Terrengeforhold [Gå til side](#)
- ! Tomteforhold > Septiktank [Gå til side](#)

#### ! TG 2 AVVIK SOM KAN KREVE TILTAK

- ! Utvendig > Nedløp og beslag [Gå til side](#)
- ! Utvendig > Veggkonstruksjon [Gå til side](#)
- ! Utvendig > Takkonstruksjon/Loft [Gå til side](#)
- ! Utvendig > Vinduer [Gå til side](#)
- ! Utvendig > Dører [Gå til side](#)
- ! Utvendig > Balkonger, terrasser og rom under balkonger [Gå til side](#)
- ! Innvendig > Overflater [Gå til side](#)
- ! Innvendig > Etasjeskille/gulv mot grunn [Gå til side](#)

# Sammendrag av boligens tilstand

! Innvendig > Radon	<a href="#">Gå til side</a>
! Innvendig > Pipe og ildsted	<a href="#">Gå til side</a>
! Innvendig > Rom Under Terreng	<a href="#">Gå til side</a>
! Innvendig > Krypjkjeller	<a href="#">Gå til side</a>
! Innvendig > Innvendige dører	<a href="#">Gå til side</a>
! Innvendig > Innvendige dører - 2	<a href="#">Gå til side</a>
! Kjøkken > 1. Etasje > Kjøkken > Overflater og innredning	<a href="#">Gå til side</a>
! Tekniske installasjoner > Vannledninger	<a href="#">Gå til side</a>
! Tekniske installasjoner > Avløpsrør	<a href="#">Gå til side</a>
! Tekniske installasjoner > Ventilasjon	<a href="#">Gå til side</a>
! Tekniske installasjoner > Andre installasjoner	<a href="#">Gå til side</a>
! Tomteforhold > Fuktsikring og drenering	<a href="#">Gå til side</a>
! Tomteforhold > Grunnmur og fundamenter	<a href="#">Gå til side</a>
! Tomteforhold > Utvendige vann- og avløpsledninger	<a href="#">Gå til side</a>

# Tilstandsrapport

## ENEBOG



**Byggeår**  
1969

**Kommentar**  
Byggeåret er basert på opplysninger fra eiendomsmatrikkelen.

**Anvendelse**  
Boligen er bebodd av hjemmelshaver

**Standard**  
Normal standard på bygget ut ifra alder/konstruksjon - jamfør beskrivelse under konstruksjoner.

**Vedlikehold**  
Bygget er jevnlig vedlikeholdt.

## UTVENDIG

### Taktekking

*Punktet må sees i sammenheng med Takkonstruksjon/Loft*

Taktekking fra 2007 iht. eiers opplysninger. Taktekket er ikke vurdert grunnet delvis snødekket overflater på befaringdagen. Det oppfordres til nærmere kontroll ved bortfall av snømengder.

**Årstall:** 2007      **Kilde:** Eier

#### Vurdering av avvik:

- Taktekking er snødekt, alder eller materiale er ukjent og derfor ikke nærmere vurdert.

#### Konsekvens/tiltak

- Det bør foretas nærmere undersøkelser av taktekking når taket er snøfritt.



Besiktigelse av taktekke.



Besiktigelse av taktekke.



Besiktigelse av taktekke.

### TG 2 Nedløp og beslag

Nedløp, renner og beslag fra 2007. Det var oppholdsvær på befaringsdagen slik at renner og nedløps funksjon er vanskelig å stadfeste. Det gjøres oppmerksom på alder og det kan derfor ikke utelukkes dårlige skjøter, gjennomrustete beslag etc. Påregnelig med stedlige kommende utskiftninger/vedlikehold med tanke på alder.

**Årstall:** 2007      **Kilde:** Eier

#### Vurdering av avvik:

- Det er påvist avvik i beslagløsninger.
- Mer enn halvparten av forventet brukstid er passert på renner/nedløp/beslag.

#### Konsekvens/tiltak

- Avvik i beslagløsninger må utbedres.
- Overvåk tilstanden jevnlig. For å få tilstandsgrad 0 eller 1 må beslag/renner/nedløp skiftes ut, men tidspunktet for når dette er nødvendig er vanskelig å si noe om.

### TG 2 Veggkonstruksjon

Yttervegger i reisverk fra byggeår og tilbygget år. Konstruksjonen framstår med tiltenkt funksjon der vurderingen blir gitt med grunnlag på visuell kontroll uten inngrep i konstruksjonen der det er ukjent for undertegnende vdr. videre forhold.

Utvendige panel framstår med tiltenkt funksjon men det gjøres oppmerksom på alder. Kommende lokale utskiftninger av enkeltbord kan ikke utelukkes på sikt. Ingen dokumentasjon på underliggende konstruksjoner ble fremlagt der utførelser på underliggende konstruksjoner er ukjent.

# Tilstandsrapport

## Vurdering av avvik:

- Det er ingen eller liten lufting i nedre kant av kledning mot grunnmur.

## Konsekvens/tiltak

- Det bør foretas tiltak for å bedre lufting av kledningen.

Stedvis behov for montering av musebånn og tilfaller ny eier.

## ! TG 2 Takkonstruksjon/Loft

*Punktet må sees i sammenheng med Taktekkning*

Takstoler/sperrer fra byggeår med undertak av trefiberplater/bordtak. Takkonstruksjon og loft vurderes og ha normal forventet kvalitet og slitastegrad i forhold til alder og utførelsesmetode. Påviste luftlekkasjer rundt ventilhatt og synlig soppdannelser på undertak der kommende lokale utbedringer kan ikke utelukkes på sikt og saneringsvask bør utføres. Vespelbol o.l må evt. fjernes og tiltak mot skadedyr bør alltid vurderes på eldre takkonstruksjoner. Etterisolering av loft fra dette årstall er et anbefalt tiltak. Luftlekkasjer og utette overganger generelt er normalt å forventet med konstruksjon fra dette byggeår der kommende behov for utbedrende tiltak tilfaller ny eier. Begrenset tilgang til hele loftet grunnet lav romhøyde og manglende gulv. Alle flater lot seg derfor ikke å kontrolleres der det ikke tas ansvar for skjulte forhold og avvik samt et særskilt forbehold for ytterligere avvik på tilbygget del. Deler av tilbygget tak lot seg ikke kontrollere grunnet manglende gulv og lav takhøyde.

## Vurdering av avvik:

- Det er fra loft/kryploft påvist indikasjoner på at det er punktering av dampspærre, som medfører svekket effekt av dampspærrefunksjonen.
- Det er påvist avvik rundt gjennomføringer i takflaten.
- Undertaket er misfarget.

Begrenset tilkomst til tilbygget takkonstruksjon grunnet manglende gulv og lav tilkomsthøyde.

## Konsekvens/tiltak

- Det bør gjøres lokale tiltak.

Det presiseres at det tas særskilt forbehold for ytterligere avvik på tilbygget del og bør kontrolleres nærmere eller lage lofts lukke på tilbygget del. Kostnader og evt. utbedringer av mulige avvik tilfaller ny eier. Saneringsvask av overflater blir opplyst om at det blir utført av eier før salg.

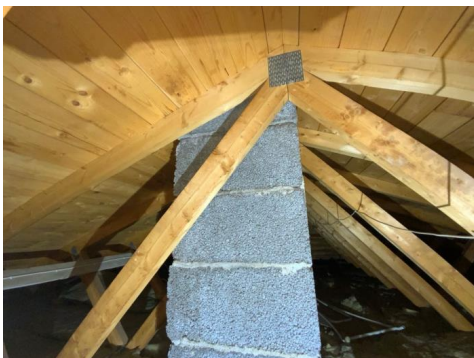

Kontroll rundt pipeløp.



Deler av tilbygget tak lot seg ikke kontrollere grunnet manglende gulv og lav takhøyde. Nærmere kontroll bør utføres.

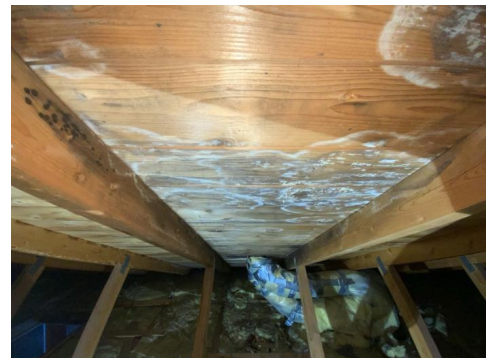

Stedvis soppdannelser på overflater, men eier skal saneringsvaske overflater på salg.

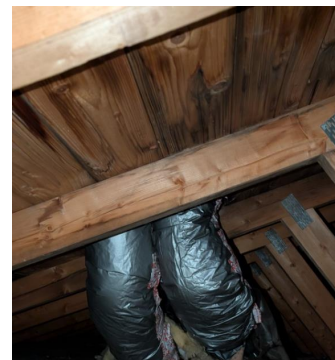

Kontroll rundt rørgjennomføringer.

## ! TG 2 Vinduer

Malte vinduer med isolerglass fra 2000 tallet og 2007. Vinduer med normal bruksslitasje med tanke på alder og fremstår med tiltenkt funksjon. Det ble ved befaring ikke oppdaget punkterte vinduer, men på grunn av alder på vinduene kan det allikevel ikke utelukkes punktering. Punktering av eldre vinduer er påregnelig som følge av vanlig slitasje der det videre henvises til generelle levetidsbetraktninger.

**Årstall:** 2000 **Kilde:** Produksjonsår på produkt

## Vurdering av avvik:

- Det er påvist avvik rundt innsettingsdetaljer.
- Karmene i vinduer er slitte og det er sprekker i trevirket.

## Konsekvens/tiltak

- Det må foretas lokal utbedring.

# Tilstandsrapport

Kommende overflatebehandling og smøring av skinner, vridere og låsemekanisme er påregnelig.

## TG 2 Dører

Malt slett ytterdør med glassfelt. Dør fra 2000 tallet iht. eiers opplysninger. Dør fremstår med tiltenkt funksjon dog noe elde og slitasje. Malt balkongdør med 2-lags isolerglass fra 2007 og 2003. Det ble ved befaring ikke oppdaget punkterte glass, men på grunn av alder på vinduene kan det allikevel ikke utelukkes punktering. Punktering av eldre glass er påregnelig som følge av vanlig slitasje der det videre henvises til generelle levetidsbetraktninger.

Årstall: 2000 Kilde: Eier

### Vurdering av avvik:

- Det er påvist avvik rundt innsettsdetaljer.
- Karmene i dører er værslitte utvendig og det er sprekker i trevirket.

### Konsekvens/tiltak

- Det må foretas lokal utbedring.

## TG 2 Balkonger, terrasser og rom under balkonger

Terrasse med utgang fra stue på ca. 32 m<sup>2</sup>. Trekonstruksjon fra eldre årstall. Rekkverkshøyde er på ca. 177 cm. Terrassen fremstår med tiltenkt funksjon dog mindre skjevheter der lokale utbedringer ikke kan utelukkes på sikt.

### Vurdering av avvik:

- Konstruksjonene har skjevheter.

Delvis snødekket overflate, men terrassen var synlig nok til å vurderes.

### Konsekvens/tiltak

- Lokal utbedring må utføres.

Mindre oppretting og overflatebehandling er påregnelig på sikt som et normalt vedlikehold.



Kontroll av fundament.

## TG IU Balkonger, terrasser og rom under balkonger - 2

Terrasse med utgang fra stue på ca. 15 m<sup>2</sup>. Trekonstruksjon fra 2024. Rekkverkshøyde er på ca. 104 cm. Terrassen er ikke vurdert grunnet snødekket overflater.

Årstall: 2024 Kilde: Eier

### Vurdering av avvik:

- Balkonger/terrasse er snødekt og derfor ikke nærmere vurdert.

## TG 1 Utvendige trapper

Utvendig betongtrapp belagt med skifer fra 2006 iht. eiers opplysninger. Trapp fremstår med normal bruksslitasje og tiltenkt funksjon. Kommende vedlikehold som lokale utbedringer av bomflis kan for øvrig ikke utelukkes på sikt.

Årstall: 2006 Kilde: Eier

## INNVENDIG

## TG 2 Overflater

Vegger: Malte flater. Fliser på bad.

Gulv: 1-stavs Eikeparkett og heltregulv. Vegg til vegg teppe. Malt betong. Fliser på bad.

Himlinger: Malte flater på innvendige takoverflater. Overflater med normal bruksslitasje. Ingen betydelige skadeavvik ble registrert på befaringsdagen.

### Vurdering av avvik:

- Det er avvik:

Stedvis synlig bruksslitasje.

### Konsekvens/tiltak

- Tiltak:

Kommende lokale utbedringer er påregnelig på sikt og tilfaller ny eier.

## TG 2 Etasjeskille/gulv mot grunn

Etasjeskille av trebjelker og er med påliggende selvbærende plater/tregulv med påliggende overflate gulv e.l. Noe avvik på gulv ble observert men anses å være fra tid etter byggeår og variasjoner er trolig satt. Noe knirk i gulv ble registrert. Utover dette synes etasjeskille å ha tiltenkt funksjon uten konstruksjonsmessig negativ avvik av større betydning.

### Vurdering av avvik:

- Det er målt høydeforskjell på mellom 15-30 mm gjennom hele rommet. Tilstandsgrad 2 gis med bakgrunn i standardens krav til godkjente måleavvik.

### Konsekvens/tiltak

- For å få tilstandsgrad 0 eller 1 må høydeforskjeller rettes opp. Det vil imidlertid sjelden være økonomisk rasjonelt som et enkeltstående tiltak i en bolig som dette. Dersom boligen en gang skal renoveres, kan man vurdere slike tiltak.

## TG 2 Radon

Radon: Boligen har betongsåle fra byggeår uten radonsperre mot grunn da dette ikke var påkrevet ved oppføringsåret. Det foreligger ingen radonmåling på boligen og bør utføres på generelt grunnlag. Se vedlagt link for evt. kartlagt radonverdier i området.  
<http://geo.ngu.no/kart/radon/>

### Vurdering av avvik:

- Det er ikke foretatt radonmålinger, og bygget er heller ikke utført med radonsperre.

### Konsekvens/tiltak

# Tilstandsrapport

- Det bør gjennomføres radonmålinger.

## Pipe og ildsted

Peisovn i stue med pipeløp fra byggeår og tilbygget år. Pipeløp er formelt ikke vurdert og det forutsettes at de branntekniske krav er kontrollert og godkjent av det stedlige brann og feievesen. Ildsted ble ikke funksjonstestet av undertegnende men det ble ikke opplyst om negative avvik på befaringsdagen.

### Vurdering av avvik:

- Ildfast plate mangler på gulvet under sotluke/feieluke på pipe.
- Mer enn halvparten av forventet brukstid er passert på pipe.

### Konsekvens/tiltak

- Det anbefales å montere ildfast plate under luker på pipe.
- Tidspunkt for piperehabilitering nærmer seg.



Besiktigelse av ildsted.



Besiktigelse av ildsted.



Besiktigelse av ildsted.



Ildplate under feieluke bør opparbeides.

## Rom Under Terreng

*Punktet må sees i sammenheng med 'Drenering'*

Rom under terreng: Gulvet har parkett. Veggene har panel. Hulltaking er foretatt uten å påvise unormale forhold. Hulltaking er foretatt ved/i Hobbyrom. Fuktvotemåling (vekt%) i konstruksjonen ble målt til 13. Det ble for øvrig påvist noe variable fuktverdier på nedre del av grunnmur på åpne betongvegger.

### Vurdering av avvik:

- Det er avvik:

Det ble indikert noe variable fuktverdeier på nedre del av grunnmur på fritt eksponerte betongvegger/murvegger.

### Konsekvens/tiltak

- Tiltak:

Alle innredet og utforet overflater bør fjernes i samsvar med etablering av ny drenering før videre innredninger av kjelleren. Ved innredning av overflater før ny drenering er opparbeidet kan dette før til skader på konstruksjoner og redusert inneklime samt økt risiko for muggsopp m.m

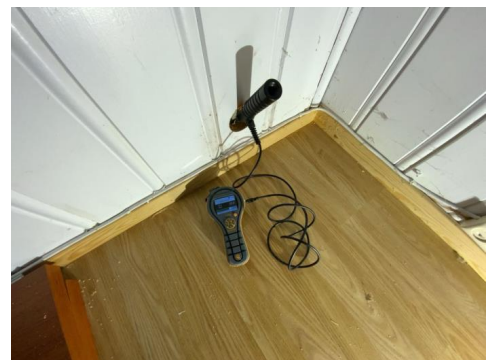

Utført hulltaking på rom under terreng.

## Kryp Kjeller

# Tilstandsrapport

Krypkjeller under trebjelkelag og stubbegulv. Grunnet begrenset tilkomst fra utvendig luke grunnet snømengder ble det visuelt besiktiget gjennom vindu fra boligen inn til kryprom. Det gjøres oppmerksom på at kryprom erfaringsmessig har høy skadefrekvens selv om det ikke her var synlig tegn til skade, men undertegnede kan følgelig ikke garantere mot skjult skade. På generelt grunnlag er jevnlig kontroll og overvåking alltid å anbefale på kryprom.

Tg er gitt med tanke på type risikokonstruksjon.

**Årstall:** 2007      **Kilde:** Eier

## Vurdering av avvik:

- Det er begrenset tilgang til hele krypkjelleren.
- Det er avvik:

## Konsekvens/tiltak

- Ut ifra tilstanden i de besiktigede områdene er det ikke påvist unormale forhold, men det vil være usikkerhet rundt de mindre tilgjengelige områdene.



Besiktigelse av kryprom via vindu.



Besiktigelse av kryprom via vindu.

## ! TG 3 Innvendige trapper

Malt tretrapp fra 1990. Trapp fremstår med normal bruksslitasje og tiltenkt funksjon, men tilfredsstillende ikke tekniske forskrifter.

**Årstall:** 1990      **Kilde:** Eier

## Vurdering av avvik:

- Åpninger i rekkverk er større enn dagens forskriftskrav til rekkverk i trapper.
- Åpninger mellom trinn i innvendig trapp er større enn dagens forskriftskrav.
- Det er ikke montert rekkverk.
- Det mangler håndløper på vegg i trappeløpet.

- Rekkverkshøyder er under dagens forskriftskrav til rekkverk i trapper.

## Konsekvens/tiltak

- Rekkverk må monteres for å lukke avviket.
- Rekkverket er såpass lavt at det på grunn av sikkerhetsmessige forhold anbefales økning av høyde.
- Åpninger er såpass store at det ut ifra sikkerhetsmessige forhold anbefales å lage mindre åpninger.
- Håndløper bør monteres, men det var ikke krav på byggetidspunktet.

Håndløper bør etableres for å forhindre fallulykker ved støtteeinordning ved gange i trapp. Prisestimat er satt på grunnlag av lokale utbedringer. Ved ønske om oppsett av ny trapp bør pris innhentes.

**Kostnadsestimat: 10 000 - 50 000**



Besiktigelse av trapp.

## ! TG 2 Innvendige dører

Malte slette innerdører fra byggeår. Dører fremstår med tiltenkt funksjon dog noe elde og slitasje.

## Vurdering av avvik:

- Det er påvist avvik som tilsier at det bør foretas tiltak på enkelte dører.
- Enkelte av innvendige dører har en del slitasje.

## Konsekvens/tiltak

- Det bør foretas tiltak på enkelte dører.
- Enkelte dører må justeres.

## ! TG 2 Innvendige dører - 2

Fabrikkmalt profilerte innerdører fra nyere årstall. Dører fremstår med normal bruksslitasje og tiltenkt funksjon.

## Vurdering av avvik:

- Det er påvist avvik som tilsier at det bør foretas tiltak på enkelte dører.

## Konsekvens/tiltak

- Enkelte dører må justeres.
- Det bør foretas tiltak på enkelte dører.

## VÅTROM

### KJELLERETASJE > VASKEROM

## ! TG 3 Generell

# Tilstandsrapport

Eldre vaskerom i kjeller fra opprinnelig før 1997. Ingen dokumentasjon på vaskerommets oppføring foreligger. Gjenværende forventet levetid ansees som utgått det kommende oppussing av våtrommet i sin helhet med nytt sluk, nytt belegg/membran, innredning og overflater m.m på kort sikt er påregnelig. Direkte vannbelastning på gulv bør unngås der det er manglende tetthet på overganger generelt der vannbelastning på gulv kan medføre skader i tilstøtende konstruksjoner. Sluk fra byggeår der levetid ansees som utgått. Belegg på gulv og malt betong på vegg. Naturlig ventilasjon. Opplegg til vaskemaskin. Servant og klosett. Tg 3 er satt grunnet at vaskerom er fra opprinnelig før 1997 og regler fra ny avhendingslov 2022 med synlige avvik på de tekniske utførelser. Vaskerom er dog fungerende for dagligdags bruk iht. eiers opplysninger.

## Vurdering av avvik:

- Våtrommet må oppgraderes for å tåle normal bruk etter dagens krav.

## Konsekvens/tiltak

- Våtrommet må totalrenoveres. Alle forhold med tettesjikt, våtsone, sluk m.m. må dokumenteres.

Pris må innhentes for faktiske kostander.

**Kostnadsestimat: 100 000 - 300 000**



Kontroll av sluk.

## KJELLERETASJE > VASKEROM

### Tilliggende konstruksjoner våtrom

Hulltaking er foretatt uten å påvise unormale forhold. Hulltaking er foretatt ved/i Gang.



Utført hulltaking.

## 1. ETASJE > BAD

### Generell

Eldre bad i 1.etg fra opprinnelig før 1997. Ingen dokumentasjon på badets oppføring foreligger. Gjenværende forventet levetid ansees som utgått det kommende oppussing av våtrommet i sin helhet med nytt sluk, nytt belegg/membran, innredning og overflater m.m på kort sikt er påregnelig. Det oppfordres til fortsatt bruk av badekar eller oppsett av dusjkabinett der direkte vannbelastning på gulv bør unngås da det er manglende tetthet på overganger generelt der vannbelastning på gulv kan medføre skader i tilstøtende konstruksjoner. Sluk fra byggeår der levetid ansees som utgått. Naturlig ventilasjon. Flislagt gulv og vegg. Heldekkende servant på underskap, speil og belysning. Klosett og badekar. Tg 3 er satt grunnet at badet er fra opprinnelig før 1997 og regler fra ny avhendingslov 2022 med synlige avvik på de tekniske utførelser. Badet er dog normalt fungerende for dagligdags bruk iht. eiers opplysninger.

## Vurdering av avvik:

- Våtrommet må oppgraderes for å tåle normal bruk etter dagens krav.

## Konsekvens/tiltak

- Våtrommet må totalrenoveres. Alle forhold med tettesjikt, våtsone, sluk m.m. må dokumenteres.

Pris må innhentes for faktiske kostander.

**Kostnadsestimat: Over 300 000**





# Tilstandsrapport



Kontroll av sluk.

1. ETASJE > BAD

## TG 1 Tilliggende konstruksjoner våtrom

Hulltaking er foretatt uten å påvise unormale forhold. Hulltaking er foretatt ved/i Gang.



## KJØKKEN

1. ETASJE > KJØKKEN

## TG 2 Overflater og innredning

kjøkkeninnredning fra ca. 2004 med hvite/profilerte fronter, helte benkeplate med nedfelt benkebeslag og ett-greps blandebatteri. Opplegg til oppvaskmaskin og mekanisk avtrekk fra ventilator. Komfyrvakt bør opparbeides. Kjøkken vurderes å være i tilfredsstillende funksjonell stand med normal bruksslitasje og ingen unormale fuktverdier ble påvist i utsatte soner.

Årstall: 2004 Kilde: Eier

### Vurdering av avvik:

- Det er påvist skader på overflater/kjøkkeninnredning utover normal slitasjegrad.

### Konsekvens/tiltak

- Det må påregnes lokal utbedring/utskiftning.



Kontroll bak kjøleskap. Ingen tegn til fuktskader på befaringdagen. Noe manglende gulv.

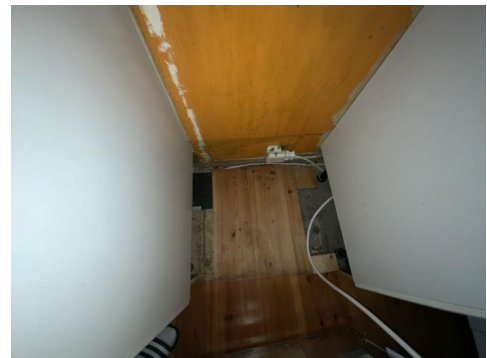

Kontroll bak ovn. Ingen tegn til fuktskader på befaringdagen. Noe manglende gulv.

1. ETASJE > KJØKKEN

## TG 1 Avtrekk

Det er kjøkkenventilator med avtrekk ut. Tiluft via åpen romløsning.

Årstall: 2004 Kilde: Eier

## TEKNISKE INSTALLASJONER

### TG 2 Vannledninger

Røropplegg av eldre kobberør. Røranlegget er ikke kontrollert av den grunn at dette krever spesielt utstyr og kompetanse. Røropplegg fremstår med tiltenkt funksjon, men kommende modernisering av røropplegg kan heller ikke utelukkes på sikt. Ingen negative avvik observert, og/eller opplyst av eier. Waterguard i benkeskap på kjøkken bør etableres for god sikring av lekkasjevann.

### Vurdering av avvik:

- Mer enn halvparten av forventet brukstid er passert på innvendige vannledninger.

### Konsekvens/tiltak

- Det er ikke behov for utbedringstiltak siden anlegget fungerer i dag, men ut ifra alder kan skader plutselig oppstå på eldre anlegg.

# Tilstandsrapport



Besiktigelse av røropplegg.



Besiktigelse av røropplegg.

## ! TG 2 Avløpsrør

Avløpsrør av plast og støpejern fra byggeår. Alder er normalt i seg selv en vurderingskriterie hva angår slitasje. Videre bemerkes at bunnledninger av den årsak følgelig heller ikke er kontrollert. Ingen negative avvik observert på befaringsdagen.

### Vurdering av avvik:

- Mer enn halvparten av forventet brukstid er passert på innvendige avløpsledninger.

### Konsekvens/tiltak

- I forbindelse med oppgradering av våtrom vil det være naturlig med utskifting av rør.
- Det er ikke behov for utbedringstiltak siden anlegget fungerer i dag, men ut ifra alder kan skader plutselig oppstå på eldre anlegg.

## ! TG 2 Ventilasjon

Naturlig ventilasjon i boligen med ventilspalter på vinduer og veggventiler. Spalter under dørblader bør opparbeides for økt luftgjennomstrømning. Ved ønske om boligventilasjon til dagens krav må balansert ventilasjon opparbeides.

### Vurdering av avvik:

- Det er påvist mangelfull ventilasjon på ett eller flere rom i boligen.

Alle rom med manglende/reduert ventilering bør økt ventilering/ventilspalte opparbeides.

### Konsekvens/tiltak

- Det bør etableres veggventiler/vindusventiler i alle oppholdsrom som ikke har det.

Tette rom ved lukket dør kan føre til kondens eller begrenset luftutskifting. Ventilspalter på dørblader bør opparbeides for økt luftgjennomstrømning.

## ! TG 1 Varmtvannstank

Varmtvannsbereder ca. 200 L fra 2009 plassert på vaskerom. Rom med sluk for lekkasjevann. Normalt vil fabrikkår indikere tilstanden og samtidig forventet levetid ut fra en gjennomsnittsbetraktning. Fast el-punkt er ettermontert 8/1.2025 iht. eiers opplysninger.

Årstall: 2009

Kilde: Produksjonsår på produkt



Besiktigelse av bereder.

## ! TG 2 Andre installasjoner

Varmepumpe fra 2010 i 1.etg og ca. 2015 i kjeller. Varmepumpe fremstår med tiltenkt funksjon og vurdert opp mot alder. Jevnlig service er anbefalt for god ivaretagelse. Ev.t kommende vedlikehold tilfaller ny eier. Stikkontakt til varmpumpe i kjeller må opparbeides. Det opplyses for øvrig om at varmpumpene i 1 etg og kjeller har service kontroll hvert annet år av Nekas as i Årnes. Vital del av utemotor ble skiftet i 2021.

Årstall: 2010

Kilde: Eier

### Vurdering av avvik:

- Det er avvik:

Det gjøres oppmerksom på alder.

### Konsekvens/tiltak

- Tiltak:

Kommende vedlikehold og service er normalt å forvente.



# Tilstandsrapport



## ! TG 1 Elektrisk anlegg

*Dette er en forenklet kontroll begrenset til de spørsmål og undersøkelser som forskrift til avhendingslova (tryggere bolighandel) § 2-18 inneholder. Dette kan ikke sammenlignes med en kontroll utført av offentlig myndighet (Det lokale eltilsyn) eller registrert elektrovirksomhet, og en bygningssakkyndig har verken kompetanse eller lov til å foreta en slik kontroll.*

*Tilstandsgraden er vurdert ut fra den forenklete og begrensede kontrollen som forskriften inneholder. El-anlegget kan ha feil og mangler som en slik forenklet undersøkelse ikke vil avdekke. Vær derfor oppmerksom på denne risikoen, og søk videre veiledning eller få en fullstendig kontroll utført av registrert elektrovirksomhet.*

Sikringskap med skrusikringer, automatsikringer og jordfeilbryter plassert på vindfang. Samsvarserklæring er ikke fremlagt på anlegget i seg selv, men samsvarserklæring på utført arbeider etter el-kontroll foreligger. Tg er gitt på grunnlag av besvarte kontrollspørsmål i samsvar med selger og må ikke forveksles med en el-kontroll. Det elektriske vurdert på det laveste inspeksjonsnivå med kun en visuell kontroll der el-kontroll må utføres for faktisk tilstand på anlegget.

Etterstramming av brytere og stikkontakter er påregnelig som et normalt vedlikehold.

Normal levetid for el-anlegg 20 - 40 år.

1. Foreligger det eltilsynsrapport de siste 5 år, og det er ikke foretatt arbeid på anlegget etter denne, utenom retting av eventuelle avvik i eltilsynsrapport (dvs en el-tilsynsrapport uten avvik)?  
**Ja**

## Spørsmål til eier

2. Er det elektriske anlegget utført eller er det foretatt tilleggsarbeider på det elektriske anlegget etter 1.1.1999?  
**Ja**  
**Samsvarserklæring gjelder på arbeider utført i 2025.**

## Inntak og sikringskap

3. Foreta en helhetsvurdering av det elektriske anlegget, dets alder, allmenne tilstand og fare for liv og helse. Bør det elektriske anlegget ha en utvidet el-kontroll?  
**Nei**

## Generell kommentar

Med tanke på fremlagt dokumentasjon og utførte sjekkpunkter er anlegget vurdert til TG 1, men det tas særskilt forbehold for underliggende feil og mangler som ikke kan kontrolleres grunnet skjult i konstruksjonen.

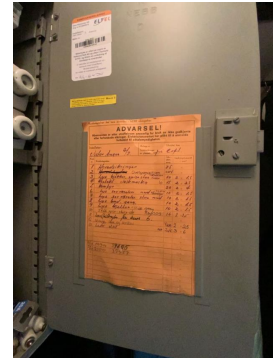

## ! TG 0 Branntekniske forhold

*Dette er en forenklet kontroll begrenset til de spørsmål som fremkommer under. Tilstandsgraden er basert på retningslinjer til disse spørsmålene i bransjestandarden NS3600. Dette kan ikke sammenlignes med en fullstendig kontroll av branntekniske forhold av offentlig myndighet, eller en vurdering av boligens branntekniske forhold eller prosjektering fra en rådgiver med spesialkompetanse. En bygningssakkyndig har verken kompetanse til å gi slik veiledning eller lov til å foreta en slik kontroll.*

*Tilstandsgraden er vurdert ut fra den forenklete og begrensede kontrollen. Det kan være feil og mangler om branntekniske forhold som en slik forenklet undersøkelse ikke vil avdekke. Vær derfor oppmerksom på denne risikoen, og søk videre veiledning eller rådgivning.*

# Tilstandsrapport

Brannslukkingsapparat. Røykvarsler på batteri.

1. Er det mangler for brannslukningsutstyr i boligen iht. forskriftskrav på søknadstidspunktet, men minst Byggeforskrift 1985?  
**Nei**
2. Er det skader på brannslukkingsutstyr eller er apparatet eldre enn 10 år?  
**Nei**
3. Er det mangler på røykvarsler i boligen iht. forskriftskrav på søknadstidspunktet, men minst Byggeforskrift 1985?  
**Nei**
4. Er det skader på røykvarslere?  
**Nei**



Kontroll av drenering/fuktsikring.

## TOMTEFORHOLD

### Byggegrunn

Byggegrunn: Det presiseres imidlertid at det ikke er foretatt noen som helst geotekniske undersøkelser og derved er det kun svært begrensede muligheter for nøyaktig kunnskap om byggegrunn og stabilitet som kan gjøres. Grunnet begrenset kjennskap til grunnforhold er byggegrunn ikke vurdert. Det oppfordres til alle parter av interesse for nærmere utredning av grunnforhold og byggegrunn.

### TG 2 Fuktsikring og drenering

*Punktet må sees i sammenheng 'Rom under terreng'*

Drenering: Grunnet skjult i byggegrunn er materialvalg ikke mulig å konstatere. Drenering ble kontrollert fra bakkeplan der det ukjent for undertegnende vdr. dreneringens tilstand videre under grunn. Ingen synlig fuktsikring på kontrollstedene. Drenering fra byggeår. Henviser til punkt for rom under terreng der drenering bør skiftes ut før videre innredning av rom i kjeller.

#### Vurdering av avvik:

- Mer enn halvparten av forventet levetid på drenering er overskredet.

#### Konsekvens/tiltak

- Tiltak for redrenering rundt boligen kan ikke utelukkes.
- Overvåk tilstanden jevnlig. For å få tilstandsgrad 0 eller 1 må dreneringen skiftes ut, men tidspunktet for når dette er nødvendig er vanskelig å si noe om.

### TG 2 Grunnmur og fundamenter

Grunnmur:

Det er ikke nøyaktig kjennskap til hvilken type byggegrunn det er på denne eiendommen. På inspiserte steder ble det ikke påvist vesentlige svekkelser. Det tyder på at byggegrunn kan være stabil. Det presiseres imidlertid at det ikke er foretatt noen som helst geotekniske undersøkelser og derved er det kun svært begrensede muligheter for nøyaktig kunnskap om byggegrunn og stabilitet som kan gjøres.

Fundamentering er av betongsåle og grunnmur i betong/murkonstruksjon. Det er trolig ikke fuktsperre mot grunn og har etter all sannsynlighet betonggulv direkte på grunn, mulig kapilærbrytende lag av kult eller lignende.

Ut fra registrerte forhold synes fundamenteringsmetoden å være tilfredsstillende til opprinnelig tiltenkt funksjon men lokale utbedringer er påregnelig.

#### Vurdering av avvik:

- Det er avvik:  
Stedvis riss og missfarget murflater.

#### Konsekvens/tiltak

- Tiltak:  
Lokale utbedringer og overflatebehandling er påregnelig på sikt.

### TG IU Terrengforhold

Utvendig terreng: Tomten var snødekket på befaringsdagen og er ikke vurdert. Det oppfordres til nærmere besiktigelse ved bortfall av snømengder. <https://kartkatalog.nve.no/#kart/>

#### Vurdering av avvik:

- Tomten er snødekt og derfor ikke nærmere vurdert.

#### Konsekvens/tiltak

- Det bør foretas nærmere undersøkelser av tomta når den er snøfri.

### TG 2 Utvendige vann- og avløpsledninger

# Tilstandsrapport

Utvendige avløpsrør er sannsynligvis av støpejern og er fra 1969. Det er offentlig avløp via private stikkledninger. Utvendige vannledninger er av plast (PEL) og er fra 1969. Det er offentlig vannforsyning via private stikkledninger. Det utvendige røranlegget er ikke kontrollert av den grunn at dette krever spesielt utstyr og kompetanse. Avløpsrør er sjekket av Eidsvoll kommune 2023. Sjekk og spyling av avløpsrør er gjort KLM Minnesund sommeren 2024 iht. eiers opplysninger.

#### Vurdering av avvik:

- Mer enn halvparten av forventet brukstid er passert på utvendige avløpsledninger.
- Mer enn halvparten av forventet brukstid er passert på utvendige vannledninger.

#### Konsekvens/tiltak

- Det er ikke behov for utbedringstiltak siden anlegget fungerer i dag, men ut ifra alder kan skader plutselig oppstå på eldre anlegg.

#### TG IU Septiktank

Det opplyses om at nedgravet tank fra byggeår er fjernet. Tg er ikke vurdert utover dette.

# Bygninger på eiendommen

## Garasje

**Anvendelse**

Parkering og lagring.

**Byggeår****Kommentar****Standard**

Ikke vurdert.

**Vedlikehold**

Ikke vurdert.

**Beskrivelse**

Bygning med støpt såle til antatt faste masser og ringmur. Yttervegger i bindingsverk bekledd med panel. Tekket saltak fra 2007 iht. eiers opplysninger. Porter. Montert billader. Synlig elde og slitasje der oppgraderende tiltak og vedlikehold generelt er påregnelig men bygget fremstår med tiltenkt funksjon. Konstruksjoner er ikke vurdert utover nevnte beskrivelser.

# Arealer, byggetegninger og brannceller

Standard gjeldende fra 01.01.2024

Arealmålinger og arealoppsett er basert på Norsk standard 3940:2023 Areal- og volum-beregninger av bygninger. Arealet gjelder for tidspunktet da boligen ble målt

## Hva er måleverdig areal?

Arealet i rommet må ha minst 1,90 m fri høyde over gulvet og minst bredde på 0,60 m. Et loft med skråtak vil for eksempel bare få registrert målbart areal der høyden er minst 1,90 m og bredden minst 0,60 m. Rommet må ha dør eller luke, og gangbart gulv.

## Hva er bruksareal?

**BRA = BRA-i + BRA-e + BRA-b**

Bruksarealet for bygningen er bruttoarealet minus arealet som optas av yttervegger.



Internt bruksareal (BRA-i)	Arealet innenfor boenheten(e)
Eksternt bruksareal (BRA-e)	Arealet av alle rom utenfor boenheten(e) og som tilhører denne, slik som for eksempel boden
Innglasset balkong mv (BRA-b)	Arealet av innglasset balkong, veranda eller altan når denne er tilknyttet boenheten(e)
Terrasse- og balkongareal (TBA)	Arealet av terrasser, åpne balkonger og åpen altan tilknyttet boenheten(e)

**Gulvareal (GUA)** Er sum av BRA (bruksareal) og ALH (areal med lav takhøyde).  
Areal med lav takhøyde (ALH) er ikke måleverdig areal, som skyldes skråtak og lav himlingshøyde.  
GUA kan opplyses i markedsføring der det er aktuelt for den konkrete boligen og kun sammen med BRA-i, for eksempel der gulvflaten har en verdi og har funksjon ved møblering og bruk av rommene. Ikke innredet areal som kaldloft, måles og oppgis normalt ikke.

## Arealet kan ikke alltid fastsettes nøyaktig

Areal kan være komplisert eller umulig å måle opp nøyaktig fordi det er vanskelig å fastslå tykkelsen på innervegger, skjevheter i og utforming av bygningskonstruksjoner som karnapp, buer og vinkler som ikke er rette, åpne rom over flere etasjer og så videre.

Eiendommens markedsverdi kan ikke baseres på en matematisk beregning basert på antall kvadratmeter opplyst i rapporten. Opplysninger om areal kan altså ikke alene benyttes for å beregne eiendommens verdi.

## Den bygningsakkyndige kan avdekke eventuelle bruksendringer og avvik i branncelleinndeling

Den bygningsakkyndige ser på byggetegninger hvis de er tilgjengelige og dette er en del av oppdraget, og vurderer bruken av boligen opp mot tegningene. Hvis den bygningsakkyndige oppdager at en bolig ikke ser ut til å være delt opp i brannceller etter kravene i byggt teknisk forskrift på befaringstidspunktet, skal det opplyses om dette.

Reglene om bruksendring og brannceller kan være kompliserte. Søk videre faglige råd om rapporten ikke gir deg svar. Den bygningsakkyndige kan ikke vurdere og svare på alle spørsmål, og kan heller ikke vite om kommunen kan gi unntak for kravene som gjelder. [Vil du vite mer?](#)

## Om brannceller

En branncelle er hele eller avgrensede deler av en bygning hvor en brann fritt kan utvikle seg uten at den kan spre seg til andre bygninger eller andre deler av bygningen i løpet av en fastsatt tid.

## Om bruksendring

Bruksendring er å endre bruken av et rom fra en tillatt bruk til en annen. Dette kan kreve søknad og tillatelse, for eksempel hvis du endrer et rom fra bod til soverom eller arbeidsrom, eller hvis du endrer en bolig til to separate boliger.

Rom for varig opphold har krav til takhøyde, romstørrelse, rømningsvei og lysforhold som må være oppfylt. Du kan søke kommunen om unntak for kravene, men kan ikke regne med å få unntak for krav som går på helse og sikkerhet, for eksempel krav til rømningsvei.

Bruksendring som krever godkjenning, og som ikke er søkt bruksendret, er ulovlig. Kommunen kan etter plan- og bygningsloven kapittel 32 forfølge overtredelser. Kommunen kan pålegge deg å avslutte den ulovlige bruken, eventuelt å rette eller tilbakeføre rommet til godkjent bruk.

# Arealer

## Enebolig

### Ny arealstandard

Etasje	Bruksareal BRA m <sup>2</sup>			SUM	Terrasse- og balkongareal (TBA)
	Internt bruksareal (BRA-i)	Eksternt bruksareal (BRA-e)	Innglasset balkong (BRA-b)		
Kjelleretasje	80			80	
1. Etasje	132			132	47
<b>SUM</b>	<b>212</b>				<b>47</b>
<b>SUM BRA</b>	<b>212</b>				

### Romfordeling

Etasje	Internt bruksareal (BRA-i)	Eksternt bruksareal (BRA-e)	Innglasset balkong (BRA-b)
Kjelleretasje	Trapperom , Gang , Vaskerom , Hobbyrom , Hobbyrom 2, Hobbyrom 3, Bod , Bod 2		
1. Etasje	Vindfang , Gang , Soverom , Soverom 2, Spisestue , Stue , Kjøkken , Bad		

### Kommentar

2.etg: Innvendig romhøyde på opptil meter i  
1.etg: Innvendig romhøyde på opptil 2,39 meter i stue.  
Kjeller: Innvendig romhøyde på opptil 2,00 meter i gang.

### Lovlighet

#### Byggetegninger

Det foreligger godkjente og byggemeldte tegninger, men de stemmer ikke med dagens bruk

*Kommentar:*

#### Brannceller

Er det påvist synlige tegn på avvik i branncelleinndeling ut ifra dagens byggeteknisk forskrift?

Ja  Nei

#### Nyere håndverkstjenester

Er det ifølge eier utført håndverkstjenester på boligen siste 5 år?

Ja  Nei

*Kommentar:* Utført el-kontroll og utbedret ventilasjonskanaler gjennom ventilhatt på loftet i 2025.

#### Krav for rom til varig opphold

Er det påvist avvik i forhold til rømningsvei, dagslysflate eller takhøyde?

Ja  Nei

*Kommentar:* Alle rombenevnelser er oppgitt etter rommenes faktiske bruk iht. NS 3940 uten hensyn til byggeforskriftenes krav til "rom til varig opphold".

Opprinnelige byggetegninger er fravikende dagens bruk der evt. bruksendring av rom og påfølgende kostnader tilfaller ny hjemmelshaver.



## Garasje

### Ny arealstandard

Etasje	Bruksareal BRA m <sup>2</sup>			SUM	Terrasse- og balkongareal (TBA)
	Internt bruksareal (BRA-i)	Eksternt bruksareal (BRA-e)	Innglasset balkong (BRA-b)		
Bakkeplan		37		37	
<b>SUM</b>		<b>37</b>			
<b>SUM BRA</b>	<b>37</b>				

### Romfordeling

Etasje	Internt bruksareal (BRA-i)	Eksternt bruksareal (BRA-e)	Innglasset balkong (BRA-b)
Bakkeplan		Garasje	

### Kommentar

### Lovlighet

#### Byggetegninger

Det foreligger ikke tegninger

*Kommentar:*

#### Brannceller

Er det påvist synlige tegn på avvik i branncelleinndeling ut ifra dagens byggeteknisk forskrift?

Ja  Nei

#### Nyere håndverkstjenester

Er det ifølge eier utført håndverkstjenester på boligen siste 5 år?

Ja  Nei

#### Krav for rom til varig opphold

Er det påvist avvik i forhold til rømningsvei, dagslysflate eller takhøyde?

Ja  Nei

*Kommentar:*

## Total fordeling mellom P-ROM og S-ROM

Tabellen under viser fordelingen av P-ROM og S-ROM etter veiledningen til NS 3940: 2012. Dette er til informasjon og til sammenligning. Tallene er omtrentlige, kan avvike fra faktiske målinger og er ikke juridisk bindende

	P-ROM( m2)	S-ROM( m2)
Enebolig	198	14
Garasje	0	37

### Kommentar

Enebolig Innvendig bod er s-rom.

Garasje Garasje er s-rom.

# Befarings - og eiendomsopplysninger

## Befaring

Dato	Til stede	Rolle
03.1.2025	Aleksander Olsen	Takstingeniør
	Bjørn Mangfred Thancke	Kunde

## Matrikkeldata

Kommune	gnr.	bnr.	fnr.	snr.	Areal	Kilde	Eieforhold
3240 EIDSVOLL	61	105		0	845.1 m <sup>2</sup>	BEREGNET AREAL (Ambita)	Eiet

### Adresse

Rådyrvegen 33

### Hjemmelshaver

Bjørn Mangfred Thancke

## Eiendomsopplysninger

### Adkomstvei

Eiendommen har adkomst via offentlig veg eller gate.

### Tilknytning vann

Eiendommen er tilknyttet offentlig vannforsyning via private stikkledninger.

### Tilknytning avløp

Eiendommen er tilknyttet offentlig avløpsnett via private stikkledninger.

### Regulering

Eiendommen ligger i et område regulert til boligbebyggelse.

### Om tomten

Eiendommen har en relativt flat tomt. Snødekket tomt på befaringsveien og er ikke vurdert.

### Tinglyste/andre forhold

Ikke kjent.

## Siste hjemmelsovergang

Kjøpesum	År
0	1980

## Forsikring

Selskap	Avtalenr	Type	Forsikringssum	Årlig premie
<b>Kommentar</b>				

# Kilder og vedlegg

## Dokumenter

Beskrivelse	Dato	Kommentar	Status	Sider	Vedlagt
Egenerklæring			Gjennomgått		Nei

# Tilstandsrapportens avgrensninger

## STRUKTUR•REFERANSENIVÅ•TILSTANDSGRADER

- Rapporten er basert på innholds krav i Forskrift til avhendingslova (tryggere bolighandel). Formålet er å gi en tilstandsanalyse til bruk for den som bestiller og/eller i et salg til forbruker, og ikke for andre tredjeparter. Rapportens omfang, struktur, metode og begrepsbruk følger i hovedsak Norsk Standard NS 3600:2018 (Teknisk tilstandsanalyse ved omsetning av bolig), samt Takstbransjens retningslinjer ved tilstandsrapportering for boliger og Takstbransjens retningslinjer for arealmåling.
- Tilbakeholdt eller uriktig informasjon som har betydning for vurderingen, er ikke bygningssakkyndiges ansvar. Rapporten beskriver avvik, altså en tilstand som er dårligere enn referansenivået. Rapporten framhever normalt ikke positive sider ved boligen ut over det som fremgår av tilstandsgradene.
- Tilstanden angis i rapporten og gir uttrykk for en gitt forventet tilstand blant annet vurdert ut fra alder og normal bruk slik:

i) **Tilstandsgrad 0, TG0:** Ingen avvik eller skader. I tillegg må bygningsdelen være tilnærmet ny, mindre enn 5 år, og det foreligger dokumentasjon på faglig god utførelse.

ii) **Tilstandsgrad 1, TG1:** Mindre avvik. Normal slitasje. Strakstiltak ikke nødvendig. TG1 kan gis når bygningsdelen er tilnærmet ny og det ikke foreligger dokumentasjon på faglig god utførelse.

iii) **Tilstandsgrad 2, TG2:** Vesentlige avvik, og mindre avvik som etter NS 3600 gir TG 2, men som ikke nødvendigvis krever umiddelbare tiltak. I denne rapporten kan TG2 i Rapportsammendrag være inndelt i TG2 som krever tiltak og de som ikke krever umiddelbare tiltak. Konstruksjonen har normalt enten feil utførelse, en skade eller symptomer på skade, sterk slitasje eller nedsatt funksjon. Vedlikehold eller tiltak trengs i nær fremtid, det er grunn til å varsle fare for skader på grunn av alder eller overvåke spesielt på grunn av fare for større skade eller følgeskade. For skjulte konstruksjoner vil alder i seg selv være et symptom som kan gi TG2. For synlige konstruksjoner kan alder sammen med andre symptomer og momenter gi TG2. Avvik under TG2 kan gis sjablongmessig anslag.

iv) **Tilstandsgrad 3, TG3:** Store eller alvorlige avvik. Kraftige symptomer på forhold som man må regne med trenger utbedring straks eller innen kort tid. Påvist funksjonssvikt eller sammenbrudd. Avvik under TG3 skal gis sjablongmessig anslag.

v) **Tilstandsgrad TGiu:** Ikke undersøkt/ikke tilgjengelig for undersøkelse.

- Ved TG0 og TG1 gis det normalt ingen begrunnelse for valg av tilstandsgrad, fordi bygningen eller bygningsdelen da bare har normal slitasje. For anbefalte tiltak ved TG2 og TG3 må bruker av rapporten vurdere om tiltakene er nødvendige og lønnsomme. Hva det vil koste å utbedre rom eller bygningsdeler er et sjablongmessig anslag basert på registrert avvik og angitte tiltak i rapporten. Anslaget er gitt på generelt grunnlag og basert på erfaringstall i seks intervaller, og kan ikke forveksles med en konkret vurdering og tilbud fra en entreprenør eller håndverker. Det må eventuelt innhentes tilbud for en nærmere undersøkelse, og konkret og nøyaktig vurdering av utbedringskostnad. Kostnader til ikke oppdagede avvik/utbedringer/feil kan forekomme. Utbedringskostnad avhenger av personlige preferanser og markedspris på materialer og tjenesteyter.

## PRESISERINGER

- Avvik vurderes ut fra tekniske forskrifter på godkjenningstidspunktet for bygget. Noen bygningsdeler vurderes

etter gjeldende teknisk forskrift på befaringstidspunktet. Dette gjelder blant annet:

i) Bad, vaskerom (våtrom)

ii) Forhold rundt brann, rømming, sikkerhet, for eksempel rekkverkshøyder/åpninger, ulovlige bruksendringer, brannceller mv.

- For skjulte konstruksjoner slik som vann og avløp uten dokumentasjon, er kvalitet og alder vurdert.

- Fastmonterte installasjoner, for eksempel innfelt belysning (downlights), demonteres ikke for å sjekke dampspærren bak. Dette av hensyn til bygningssakkyndiges kompetanse og risikoen for skade.

- Kontroll av fukt i konstruksjonen ved hulltaking i bad og vaskerom (våtrom), rom under terreng (kjelleretasje, underetasje og sokkeletasje) eller andre bygningsdeler skjer etter eiers aksept. Hulltaking av våtrom og rom under terreng kan unntaksvis unnlates, se Forskrift til Avhendingsloven.

- Kontroll av romfunksjoner for P-ROM utføres kun når det ikke foreligger godkjente og byggemeldte tegninger, eller når tegninger ikke stemmer med dagens bruk.

- Bygningssakkyndig gir en forenklet vurdering av branntekniske forhold og elektriske installasjoner i boligen dersom det er mer enn fem år siden sist boligen hadde el-tilsyn. Bygningssakkyndig kan anbefale å konsultere offentlige myndigheter eller kvalifisert elektrofaglig fagperson ved behov for grundigere undersøkelser.

## TILLEGGSENDERSØKELSER

Etter avtale kan tilstandsanalysen utvides til også å omfatte tilleggssundersøkelser utover minimumskravet i forskriften.

## BEFARINGEN

Rapporten gir en vurdering av byggverk og bygningsdeler som bygningssakkyndig har observert, og som fremkommer av Forskrift til avhendingsloven. Rapporten er likevel ingen garanti for at det ikke kan finnes skjulte feil, skader og mangler. NS 3600:2018 (Teknisk tilstandsanalyse ved omsetning av bolig) har undersøkelsesnivå fra 1 til 3, der undersøkelsesnivå 1 er det laveste og baseres på visuell observasjon. Rapporten baseres på undersøkelsesnivå 1 med få unntak (våtrom og rom under terreng). I praksis betyr dette at gjennomføringen av befaringen begrenses som følger:

- Det utføres kun visuelle observasjoner på tilgjengelige flater uten fysiske inngrep (f.eks. riving).

- Flater som er skjult av snø eller på annen måte ikke er tilgjengelig eller skjult, blir ikke kontrollert. Det foretas ikke funksjonssprøving av bygningsdeler, som isolasjon, piper, ventilasjon, el. anlegg, osv.

- Det gis ingen vurdering av boligens tilbehør, hvite- og brunevarer og annet inventar. Dette gjelder også integrert tilbehør.

- Inspisering av yttertak er basert på det som er synlig, normalt på insiden fra loftet og utvendig fra stige/bakkenivå. Befaring av tak må være sikkerhetsmessig forsvarlig for å kunne gjennomføres.

- Stikkprøvetakninger er utvalgt tilfeldig og kan innebære kontroll under overflaten med spiss redskap eller lignende.

# Tilstandsrapportens avgrensninger

## UTTRYKK OG DEFINISJONER

- Tilstand: Byggverkets eller bygningsdelens tekniske, funksjonelle eller estetiske status på et gitt tidspunkt.
- Symptom: Observerbart forhold som gir indikasjon på hvilken tilstand et byggverk eller en bygningsdel befinner seg i. Benyttes ved beskrivelse av avvik.
- Skadegjørere: Zoologiske eller biologiske skadegjørere, i hovedsak råte, sopp og skadedyr.
- Fuktøk: Overflatesøk med egnet søkeutstyr (fuktindikator) eller visuelle observasjoner.
- Fuktmåling: Måling av fuktinnhold i materiale eller i bakenforliggende konstruksjon ved bruk av egnet måleutstyr (blant annet hammerelektrode og pigger).
- Utvidet fuktøk (hulltaking): Boring av hull for inspeksjon og fuktmåling i risikoutsatte konstruksjoner, primært i tilstøtende vegger til bad, utforede kjellervegger og eventuelt i oppforede kjellergulv.
- Normal slitasjegrade: Forventet nedsliting av materiale i overflaten som er basert på enkle visuelle observasjoner. Kan vurderes sammen med bygningsdelens alder.
- Forventet gjenværende brukstid: Anslått tid et byggverk eller en del av et byggverk fortsatt vil være tjenlig for sitt formål (NS3600, Termer og definisjoner punkt 3.9)

## AREALBEREGNING FOR BOENHETER

- Areal fastsettes etter Forskrift til avhendingsloven og Norsk Standard 3940 Areal- og volum-beregninger av bygninger fra 2023.
- Areal oppgis i hele kvadratmeter i rapporten, og gjelder for det tidspunkt oppmålingen fant sted.
- Bruksareal (BRA) er det måleverdige arealet som er innenfor omsluttete vegger målt i gulvhøyde (bruttoareal minus arealet som opptas av yttervegger). I tillegg til gulvhøyde gjelder regler om fri bredde for at arealet skal være måleverdig, med betydning for BRA av for eksempel loft med skråtak. BRA består av internt bruksareal (BRA-i), eksternt bruksareal (BRA-e) og innglasset balkong mv (BRA-b). Terrasse- og balkongareal (TBA) opplyses der tilstandsrapporten skal benyttes i boligomsetningen og der det er aktuelt. I tillegg kan gulvareal (GUA) og areal med lav takhøyde (ALH) opplyses sammen med BRA der det er aktuelt og en del av oppdraget. Rom skal ha atkomst og gangbart gulv for å kunne regnes som BRA/måleverdig areal.
- Arealet måles og oppgis dersom arealet oppfyller krav til måleverdighet, slik som at arealet må ha minst en bredde på 0,6m og minst en høyde på 1,9 m osv. Et rom kan være i strid med teknisk forskrift og mangle godkjenning hos kommunen for den aktuelle bruken, uten at dette får betydning for om arealet måles og oppgis i tilstandsrapporten. Når arealet måles tas det ikke hensyn til om arealet er lovlig oppført eller om bruken er lovlig, bruksendringer, lysforhold eller andre sikkerhetsmangler.
- Eiendommens markedsverdi kan ikke baseres på en rent matematisk beregning i forhold til antall kvadratmeter opplyst i rapporten. Opplysninger om areal kan altså ikke alene benyttes for beregning av eiendommens verdi.

- Rom som ligger utenfor boenheten, men som eier har påvist og/eller opplyst at tilhører boenheten, er oppmålt og inkludert i BRA-e. Det er ikke fremvist dokumentasjon på at rommet tilhører boenheten, med mindre dette er angitt særskilt. Rom utenfor boenheten kan omdisponeres av borettslaget/sameiet og dette kan påvirke boligens BRA. Vær oppmerksom på at NS 3940:2023 og eierseksjonsloven har ulik definisjon av fellesareal. Ved arealmåling gjelder NS 3940:2023 som definerer fellesareal slik: "Delen av bygning som brukes av to eller flere bruksenheter eller til bygningens forvaltning, drift eller vedlikehold.
- I en overgangsperiode skal rapporter som benyttes i boligomsetningen eller dersom det er en del av oppdraget også opplyse om fordelingen mellom P-ROM og S-ROM med utgangspunkt i definisjonene som fremkommer av veiledningen til Norsk Standard 3940 Areal- og volum-beregninger av bygninger fra 2012. Fordelingen mellom P-ROM og S-ROM er basert på veiledningen og bygningssakkyndiges eget skjønn. P-ROM er måleverdige rom som benyttes til kort eller langt opphold. S-ROM er måleverdige rom som benyttes til lagring, og tekniske rom. Bruken av et rom på befaringstidspunktet har betydning for om rommet defineres som P-ROM eller S-ROM. Dette betyr at rommet både kan være i strid med teknisk forskrift og mangle godkjenning i kommunen for den aktuelle bruken, uten at dette vil få betydning for valg av arealkategori.
- Se øvrig informasjon om areal i rapporten, Norsk Standard 3940 (2012 og 2023) og veiledningen til disse.

## PERSONVERN

iVerdi AS, bygningssakkyndig og takstforetaket behandler personopplysninger som bygningssakkyndig trenger for å kunne utarbeide rapporten. Personvernerklæring med informasjon om bruk av personopplysninger og dine rettigheter finner du her [Personvernerklæring - iVerdi](#)

## DELING AV PERSONOPPLYSNINGER FOR TRYGGERE BOLIGHANDEL OG MULIG RESERVASJON

Norsk takst og deres samarbeidspartnere benytter personopplysninger fra rapporten for analyse- og statistikkformål, samt utvikling og drift av produkter og tjenester for takstbransjen og andre aktører i bolig-omsetningen. Les mer om dette og hvordan du kan reservere deg på <https://www.norsktakst.no/norsk/om-norsk-takst/personvernerklæring/reservasjon/>

Vendu lager en boliganalyse basert på opplysninger fra rapporten. Les mer om dette og hvordan du kan reservere deg her: <https://samtykke.vendu.no/ZE1260>

## KLAGEORDNING FOR FORBRUKERE

Er du som forbruker misfornøyd med bygningssakkyndiges arbeid eller opptreden ved taksering av bolig eller fritidshus, se [www.takstklagenemnd.no](http://www.takstklagenemnd.no) for mer informasjon