

Tilstandsrapport

 Boligbygg med flere boenheter

 Bøhmergaten 37 , 5057 BERGEN

 BERGEN kommune

 gnr. 158, bnr. 220

 Andelsnummer 1

Sum areal alle bygg: BRA: 64 m² BRA-i: 48 m²



Befaringsdato: 08.05.2026

Rapportdato: 12.05.2026

Oppdragsnr.: 22438-1183

Referansenummer: YQ1894

Autorisert foretak: BERG TAKST OG EIENDOM AS

Sertifisert Takstingeniør: Ole Henrik Berg



Tilstandsrapporten er gyldig ett år fra rapportdato. Oppstår det skader eller skjer det endringer på eiendommen, bør du som selger be om en oppdatert tilstandsrapport.

Berg Takst og Eiendom AS

Berg Takst og Eiendom AS ble startet av Ole Henrik Berg som er utdannet økonom, byggmester og uavhengig sertifisert takstmann gjennom Byggmestrenes takseringsforbund med mange års erfaring i faget.

Vi leverer tilstandsrapporter for privatpersoner, med grundige og etterprøvbare vurderinger i tråd med NS 3600 og avhendingsloven. Arbeidet utføres uavhengig og metodisk, med tydelig dokumentasjon, forståelig språk og konkrete anbefalinger der det er relevant. Vi legger vekt på forutsigbar prosess, ryddig kommunikasjon og avtalt leveringstid – slik at du får en rapport som faktisk kan brukes i salgsprosessen.

Primært opererer vi i Bergen og omegn/Vestland, men oppdrag andre steder kan avtales.

Rapportansvarlig

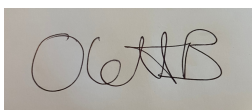

Ole Henrik Berg

Uavhengig Takstingeniør

ole@berg-takst.no

406 16 027



Medlem av



Dette trenger du å vite om tilstandsrapporten



Hva er en tilstandsrapport?

En tilstandsrapport beskriver synlige skader/avvik eller tegn på skader/avvik på boligen. Rapporten fremhever vanligvis ikke positive egenskaper ved boligen.



Hva vurderer en bygningssakkyndig?

Den bygningssakkyndige vurderer boligen ut fra hva man kan forvente av en bygning av samme alder og type. Vurderingen gjøres som regel mot hvordan det var vanlig å bygge og regler som gjaldt da boligen ble oppført (søknadstidspunktet). Forhold som er vanlige for bygningens alder, slik som slitasje etter normal bruk regnes ikke som avvik.



Hva inneholder tilstandsrapporten?

Den bygningssakkyndige undersøker rom og bygningsdeler slik det kommer frem av [Forskrift til avhendingsloven](#). Tilstandsrapporten inneholder bare avvik som den bygningssakkyndige kan se eller kontrollere med enkle hjelpemidler. Det gjøres ikke nærmere undersøkelser slik som åpning av vegger eller andre bygningsdeler. I vegg mot våtrom og rom under terreng kan det borres et hull for å gjøre enkle undersøkelser slik som fuktsøk.

Når du kjøper en brukt bolig

Når du kjøper en brukt bolig, er det viktig å være oppmerksom på at dette ikke kan sammenlignes med å kjøpe en ny bolig. Måten boligen ble bygget på kan være annerledes enn i dag. Bygninger svekkes over tid, og utsettes for slitasje blant annet på grunn av bruk og vær og vind. Mange boliger fornyes helt eller delvis, noen i flere omganger, eller det oppføres tilbygg. Særlig for boliger som er pusset opp eller endret, er det viktig å merke seg at fornyelse av overflater ikke nødvendigvis betyr at bygningsdeler under er forbedret.

Vurdering mot byggregler

Den bygningssakkyndige vil vurdere boligen mot hvordan det var vanlig å bygge og regler som gjaldt på søknadstidspunktet. Den bygningssakkyndige ser etter avvik som har betydning for og som reduserer boligens funksjon og verdi, og som kommer frem av forskrift til avhendingslova.

Tilstandsrapporten beskriver ikke hele boligen

BYGNINGSSAKKYNDIGE SER FOR EKSEMPEL IKKE PÅ

- vanlig slitasje og normal vedlikeholdstilstand
- bagatellmessige forhold som ikke påvirker bygningens bruk eller verdi vesentlig
- skjulte installasjoner
- installasjoner utenfor bygningen
- full funksjonstesting av el- og VVS-installasjoner
- geologiske forhold og bygningens plassering på grunnen
- bygningens planløsning
- bygningens innredning
- løsøre slik som hvitevarer
- utendørs svømmebasseng og pumpeanlegg
- bygningens estetikk og arkitektur
- bygningens lovlighet (bortsett fra bruksendringer, brannceller og forhold som åpenbart kan påvirke helse, miljø og sikkerhet)
- fellesarealer (med mindre boligeier har vedlikeholdsplikt for fellesarealer og dette er kjent for bygningssakkyndig, eller fellesarealet har en særlig tilknytning til boligen).

© iVerdi 2023

Malen til denne rapporten, inkludert standardtekstene fra Verdi er vernet etter åndsverkloven og kan kun benyttes av av kunder hos iVerdi. For andre aktører er eksemplarframstilling av malen og standardtekster, som utskrift og annen kopiering til bruk som grunnlag for tilsvarende rapporter, bare tillatt når det er hjemlet i lov (kopiering til privat bruk, sitat o.l.) eller avtale med iVerdi ([Hjem-iVerdi](#)).

Utnyttelse i strid med lov eller avtale kan medføre erstatnings- og straffansvar.

Dette trenger du å vite om tilstandsrapporten

Tilstanden vurderes med ulike tilstandsgrader

Tilstanden gir uttrykk for en gitt forventet tilstand, blant annet vurdert ut fra alder og normal bruk. Ved Tilstandsgrad 0 (TG0) og Tilstandsgrad 1 (TG1) gir den bygningssakkyndige normalt ingen begrunnelse for valg av tilstandsgrad. Grunnen er at bygningen eller bygningsdelen da bare har normal slitasje. Ved skjulte konstruksjoner kan alder alene avgjøre tilstandsgrad. Når bygningssakkyndige anbefaler tiltak, for eksempel utbedringer, må brukeren av rapporten vurdere om tiltakene er nødvendige og lønnsomme.

Når den bygningssakkyndige velger tilstandsgrad, baseres vurderingen på faste kriterier som følger av gjeldende bransjestandard for Teknisk tilstandsanalyse ved omsetning av bolig og Forskrift til avhendingslova.

 TG 0

TILSTANDSGRAD 0, TG0: INGEN AVVIK

Bygningsdelen skal være tilnærmet ny, ikke vise tegn på slitasje og det skal være lagt frem dokumentasjon på faglig god utførelse. Det er ingen merknader til delen.

 TG 1

TILSTANDSGRAD 1, TG1: MINDRE AVVIK

Bygningsdelen skal bare ha normal slitasje, og strakstiltak skal ikke anses som nødvendig. Graden kan også brukes når delen er ny, men der dokumentasjon på faglig god utførelse mangler.

 TG 2

TILSTANDSGRAD 2, TG2: VESENTLIGE AVVIK OG MINDRE AVVIK SOM ETTER NS 3600 GIR TG 2

Bygningsdelen skal enten ha feil utførelse, en skade eller symptomer på skade, sterk slitasje eller nedsatt funksjon. Graden gis når bygningsdelen trenger vedlikehold eller tiltak i nær fremtid. Graden skal også brukes når delen er gammel og det er grunn til å varsle om faren for skader på grunn av alderen, eller når det er grunn til å overvåke delen spesielt på grunn av fare for større skader eller følgeskader.

 TG 3

TILSTANDSGRAD 3, TG3: STORE ELLER ALVORLIGE AVVIK

Denne tilstandsgraden brukes ved kraftige tegn på forhold som man må regne med trenger utbedring straks eller innen kort tid. Det er påvist funksjonssvikt eller sammenbrudd.

 TG IU

IKKE UNDERSØKT/IKKE TILGJENGELIG FOR UNDERSØKELSE

Det kan være avvik/skader som ikke er avdekket.

Informasjon om utbedringskostnader

Utbedringskostnadene i rapporten er sjablongmessige anslag basert på observerte forhold som feil, skader eller uregelmessigheter, samt foreslåtte tiltak. Disse anslagene er veiledende, angis i fem intervaller, er basert på generelle erfaringstall, og må ikke forveksles med konkrete pristilbud fra håndverkere eller entreprenører. Faktiske kostnader kan variere betydelig, avhengig av individuelle valg, materialpriser og markedsforhold. For å få en nøyaktig vurdering av utbedringskostnadene anbefales ytterligere undersøkelser og innhenting av flere pristilbud fra kvalifiserte fagfolk. Slike anslag gis for TG3, der dette er mulig.



Tiltak under kr 20 000



Tiltak mellom kr 20 000 – 100 000



Tiltak mellom kr 100 000 – 200 000



Tiltak mellom kr 200 000 – 500 000



Tiltak over kr 500 000

Beskrivelse av eiendommen

Ved avhending av eiendommen gjøres det oppmerksom på selgers opplysningsplikt og kjøpers undersøkelses plikt i.h.t. Lov om avhending. Eventuelle avvik som er funnet og kontrollert på befaringsdagen står nærmere beskrevet under den aktuelle bygningsdelen.

Det gjøres oppmerksom på at boligens alder tilsier at det ved ombygning/modernisering/endring kan fremkomme feil og mangler. En må være klar over at boligen opprinnelig er fra 1924 og at bygningsdeler som ikke er skiftet kan være på slutten av sin levetid. Det er viktig å påpeke at bygningen anses å være oppført i henhold til de forskrifter og byggemetoder som var gjeldende da boligen ble oppført. Oppføring av boliger i Norge er underlagt en rekke forskrifter og ulike bygningskrav, på bakgrunn av boligens alder må det derfor påregnes et avvik i forhold til dagens regelverk og standarder for oppføring av bolig.

Boligbygg med flere boenheter - Byggeår: 1924

UTVENDIG

[Gå til side](#)

Byggemåte:

Det er ukjent fundament, da det ikke er foretatt grunnundersøkelser. Det er grunnmur av murkonstruksjoner. Etasjeskiller er av trebjelkelag og gulv mot grunn av betong. Det er yttervegger av trekonstruksjoner med liggende kledningsbord. Det er saltakskonstruksjon som er tekket med takstein.

Vinduer:

Leiligheten har malte trevinduer med 2-lags glass. Ukjent alder.

Dører:

Leiligheten har malt balkongdør i tre med glassfelt av 2-lags glass. Ukjent alder.
Det er brann- og lydklassifisert (B-30 og 35db) entrédør.

Terrasse/platting:

Det er terrasse på ca 16m² med tilkomst fra kjøkken.
Det er hellelagt platting på ca 12m² med tilkomst fra terrasse.

INNVENDIG

[Gå til side](#)

Overflater:

Innvendig er det gulv av parkett og belegg. Det er fliser på bad. Veggene har malte og slette flater, samt strie. Innvendige tak har malte og slette flater.

Oppvarming:

Det er varmekabler på bad, i entre og kjøkken.
Det er luft til luft varmepumpe i stue.
Ellers elektrisk oppvarming.
Teknisk tilstand på varmekilder er ikke kontrollert.

VÅTROM

[Gå til side](#)

Bad: 3m²

Veggene har fliser. Taket er malt.
Gulvet er flislagt. Rommet har elektriske varmekabler.
Det er plastsluk og smøremembran med ukjent utførelse.
Rommet har innredning med nedfelt servant, toalett og dusjvegger/hjørne.
Det er elektrisk styrt vifte.

Hulltaking er foretatt uten å påvise unormale forhold.

KJØKKEN

[Gå til side](#)

Kjøkkenet har innredning med profilerte fronter. Benkeplaten er av heltre. Det er glassplate på vegg over benkeplate.
Det er kjølf/fryseskap, nedfelt stålvaske, oppvaskmaskin, mikro, platetopp og stekeovn.

Det er kjøkkenventilator med avtrekk ut.

TEKNISKE INSTALLASJONER

[Gå til side](#)

Vann- og avløpsrør:

Innvendige vannledninger er av kobber.
Hovedstoppekran er plassert utenfor inngangsdør til bygget i bakke.
Det er avløpsrør av plast.

Ventilasjon:

Leiligheten har naturlig ventilasjon. Det er elektrisk vifte på bad og ventilator på kjøkken. Det er tilluftsventiler i yttervegg og vinduer.

Varmtvannstank:

Varmtvannstanken er på 116 liter fra 2003 og plassert i kjeller.

Elektrisk anlegg:

Det er automatsikringer i sikringskap som er plassert i entré.

TOMTEFORHOLD

[Gå til side](#)

Tomten er for det meste bebygget, men også opparbeidet med terrasser.

FORHOLD SOM ÅPENBART KAN MEDFØRE FARE FOR HELSE, MILJØ OG SIKKERHET

[Gå til side](#)

Boligen er vurdert med bakgrunn i helse-, miljø- og sikkerhetsmessige forhold basert på visuell kontroll og tilgjengelige opplysninger.

Arealer

[Gå til side](#)

Forutsetninger og vedlegg

[Gå til side](#)

Lovlighet

[Gå til side](#)

Boligbygg med flere boenheter

- Det foreligger godkjente og byggemeldte tegninger, som stemmer med dagens bruk

Sammendrag av boligens tilstand

Fordeling av tilstandsgrader

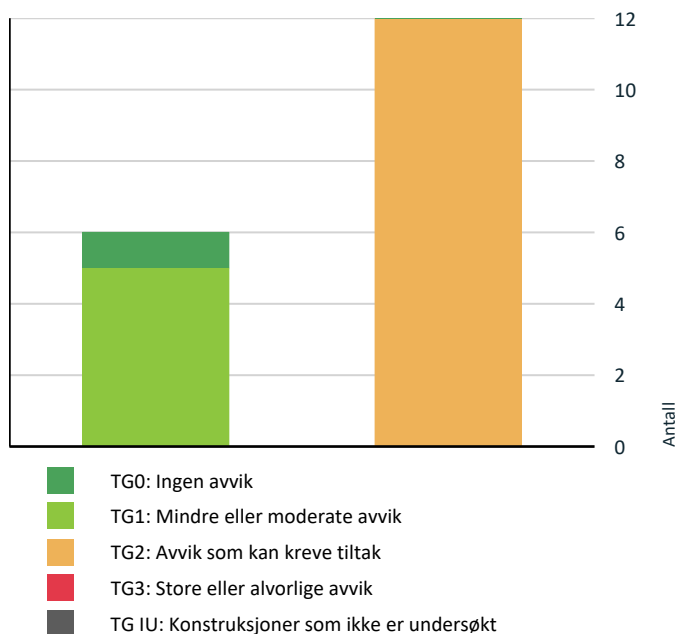

Vil du vite mer om tilstandsgrader? Se side 4.

- Tekniske installasjoner > Varmtvannstank [Gå til side](#)
- Våtrom > Etasje > Bad: 3m² > Overflater vegger og himling [Gå til side](#)
- Våtrom > Etasje > Bad: 3m² > Overflater Gulv [Gå til side](#)
- Våtrom > Etasje > Bad: 3m² > Sluk, membran og tettesjikt [Gå til side](#)
- Våtrom > Etasje > Bad: 3m² > Sanitærutstyr og innredning [Gå til side](#)
- Våtrom > Etasje > Bad: 3m² > Ventilasjon [Gå til side](#)
- Kjøkken > Etasje > Kjøkken: 8,2m² > Overflater og innredning [Gå til side](#)

HELSE, MILJØ OG SIKKERHET

Forhold som åpenbart kan medføre fare for helse, miljø og sikkerhet

- Det er ikke foretatt radonmålinger, og bygget er heller [Gå til side](#) ikke utført med radonsperre.

Spesielt for dette oppdraget/rapporten

Egenerklæring er ikke levert i forbindelse med oppdraget. Det kan fremkomme opplysninger i egenerklæringen som ikke er omtalt i denne rapporten. Det anbefales å lese egenerklæring i sammenheng med denne rapporten.

Oppsummering av avvik

Vil du vite mer? Se på rommet eller bygningsdelen senere i rapporten.

Boligbygg med flere boenheter

TG 2 AVVIK SOM KAN KREVE TILTAK

- Utvendig > Vinduer [Gå til side](#)
- Utvendig > Dører [Gå til side](#)
- Innvendig > Etasjeskille/gulv mot grunn [Gå til side](#)
- Tekniske installasjoner > Vannledninger [Gå til side](#)
- Tekniske installasjoner > Avløpsrør [Gå til side](#)

Tilstandsrapport

BOLIGBYGG MED FLERE BOENHETER

Byggeår

1924

Kommentar

Byggeåret er basert på opplysninger fra eiendomsverdi.no.

Anvendelse

Standard

Normal standard på bygget ut ifra alder/konstruksjon - jamfør beskrivelse under konstruksjoner.

Vedlikehold

UTVENDIG

TG 2 Vinduer

Beskrivelse

Leiligheten har malte trevinduer med 2-lags glass. Ukjent alder.

Vinduene ble visuelt undersøkt og det ble foretatt en enkel funksjonstest av tilfeldig valgte vinduer i boligen.

Normal garantitid for isolerglass er 5 til 10 år.

Normal levetid for trevinduer er 40 år avhengig av værpåkjønning, vedlikehold m.m.

Normal tid før maling av trevindu er 6 - 12år.

Vurdering av avvik:

- Det er påvist tegn på innvendig kondensering av enkelte vindusglass.
- Karmene i vinduer er slitte og det er sprekker i treverket.

Vinduer har passert halvparten av forventet brukstid. Det er registrert slitasje i overflatebehandling og tegn på aldring i karm og ramme. Det er økt risiko for varmetap og trekk. Vinduene har lavere isolasjonsverdi og sikkerhet enn hva som anses som normalt etter dagens standard.

Konsekvens/tiltak

- Andre tiltak:

Forholdet kan medføre økt fuktpåvirkning og videre nedbrytning av treverket over tid. Det anbefales skraping, behandling og overflatebehandling, samt utskifting av skadet treverk ved behov.

Eldre vinduer kan ha mangelfull isolering og tetting rundt karmene. I kombinasjon med manglende vedlikehold kan dette føre til økt fukt- og luftinntrenging i overgangen mellom vindu og vegg. Over tid kan slike forhold bidra til fukt påvirkning og risiko for skader i tilstøtende veggkonstruksjon.



TG 2 Dører

Beskrivelse

Leiligheten har malt balkongdør i tre med glassfelt av 2-lags glass. Ukjent alder. Det er brann- og lydklassifisert (B-30 og 35db) entrédør.

Dørene ble visuelt undersøkt og det ble foretatt en enkel funksjonstest.

Normal garantitid for isolerglass er 5 til 10 år.

Normal tid før kontroll og justering av tredører er 2 - 8 år.

Normal tid før utskifting av tredører og aluminiumsdører er 40 år.

Tilstandsrapport

Vurdering av avvik:

- Karmene i dører er værslitte utvendig og det er sprekker i treverket.

Dører nærmer seg sin forventede brukstid. Det er registrert slitasje i overflatebehandling og tegn på aldring i karm. Det er økt risiko for varmetap og trekk. Dørene har lavere isolasjonsverdi og sikkerhet enn hva som anses som normalt etter dagens standard.

Konsekvens/tiltak

- Andre tiltak:

Forholdet kan medføre økt fuktpåvirkning og videre nedbrytning av treverket over tid. Det anbefales skraping, behandling og overflatebehandling, samt utskifting av skadet treverk ved behov.

Det må påregnes noe vedlikehold og at dører må skiftes ut innen rimelig tid. Når dette blir nødvendig er vanskelig å si noe om.



TG 1 Balkonger, terrasser og rom under balkonger

Beskrivelse

Det er terrasse på ca 16m² med tilkomst fra kjøkken.

Det er hellelagt platting på ca 12m² med tilkomst fra terrasse.

Hjemmelshaver informerer om at ca halvparten av uteområde tilhører/disponeres av leiligheten. Vedtekter er ikke kontrollert av takstmann.

Terrassen er oppført i trekonstruksjoner, jevnlig vedlikehold må utføres. Utvendige konstruksjoner er en risikoutsatt bygningsdel med tanke på klimatiske forhold og ytre påkjenninger, særlig utsatt er trevirke.

INNSENDIG

TG 1 Overflater

Beskrivelse

Innvendig er det gulv av parkett og belegg. Det er fliser på bad.

Veggene har malte og slette flater, samt strie.

Innvendige tak har malte og slette flater.

Vær oppmerksom på at det som regel vil være div mindre hull i overflater etter bilder/hyller etc, og noe misfarge/skjolder hvor bilder, hyller/møblement etc har vært plassert. På gulv vil det som regel være div slitasje, og noe misfarge/riper etc hvor møblement har vært plassert. Dette er normalt i en fraflyttet bo-enhet, og slike mindre "avvik" er å anse som normalt.

TG 2 Etasjeskille/gulv mot grunn

Beskrivelse

Etasjeskiller er av trebjelkelag.

Det ble foretatt kontroll av ujevnheter med laservater.

Ved kontroll av skjevheter blir det foretatt målinger i minst to relevante rom per etasje. Det ble foretatt kontroll i stue og på hovedsoverom.

Merk: Det ble ikke flyttet på tunge møbler eller fast innredning under befaringen. Målingene er derfor basert på stikkprøver, og avvik kan forekomme. I

Tilstandsrapport

eldre boliger må man påregne skjevheter, knirk, lokale svanker og nedbøyninger i etasjeskiller.

Etasjeskiller fra eldre byggeår tilfredsstillter normalt ikke dagens krav til stivhet og lydisolasjon. Møbler og innredning kan påvirke måleresultater og skjule avvik.

Vurdering av avvik:

- Det er målt høydeforskjell på mellom 15-30 mm gjennom hele rommet. Tilstandsgrad 2 gis med bakgrunn i standardens krav til godkjente måleavvik.

Konsekvens/tiltak

- For å få tilstandsgrad 0 eller 1 må høydeforskjeller rettes opp. Det vil imidlertid sjelden være økonomisk rasjonelt som et enkeltstående tiltak i en bolig som dette. Dersom boligen en gang skal renoveres, kan man vurdere slike tiltak.

VÅTROM

ETASJE > BAD: 3M²

Generell

Beskrivelse

Veggene har fliser. Taket er malt.
Gulvet er flislagt. Rommet har elektriske varmekabler.
Det er plastsluk og smøremembran med ukjent utførelse.
Rommet har innredning med nedfelt servant, toalett og dusjvegger/hjørne.
Det er elektrisk styrt vifte.
Hulltaking er foretatt uten å påvise unormale forhold.

ETASJE > BAD: 3M²

TG 2 Overflater vegger og himling

Beskrivelse

Veggene har fliser. Taket er malt.

Forventet levetid:

- Keramiske fliser på overflater: 20 år.

Vurdering av avvik:

- Det er avvik:

Det er observert svartesopp i sement- og elastiske fuger.

Over halve forventet levetid for overflatene er overskredet.

Konsekvens/tiltak

- Tiltak:

Svartesopp i fuger skyldes ofte manglende rengjøring, fukt og manglende ventilasjon. Det anbefales rengjøring og eventuell fornying av fugene for å hindre videre soppvekst.

Som følge av alder på overflatene og overnevnt informasjon må det påregnes oppgradering/oppussing innen rimelig tid, tidspunkt for når dette blir en nødvendighet er vanskelig å si noe om. Eldre overflater kan ha redusert motstandsdyktighet mot fuktbelastning, og risikoen for skader i fuger, fliser og tilstøtende konstruksjoner øker etter hvert som materialene eldes.

Tilstandsrapport



ETASJE > BAD: 3M²

Overflater Gulv

Beskrivelse

Gulvet er flislagt. Rommet har elektriske varmekabler.

Forventet levetid:

- Keramiske fliser på overflater: 20 år.

Vurdering av avvik:

- Det er påvist at flisfuger har riss/sprekker.
- Det er påvist at noen fliser har bom (hulrom under).
- Det er påvist avvik i fallforhold til sluk i forhold til krav i forskrift på byggetidspunktet.

Over halve forventet levetid for overflatene er overskredet.

Konsekvens/tiltak

- Slike riss/sprekker kan indikere bakenforliggende fuktskader, og konstruksjonen bør observeres jevnlig for å vurdere utvikling.
- Et bad med manglende/reduert fall til sluk blir mindre funksjonelt og sikkert for brukeren. Dette kan medføre stående vann på gulvet, vann som ikke ledes effektivt til sluket, økt risiko for at vann renner ut av rommet og redusert sklisikkerhet på gulvet.
- Selv om bom eller hull lyd ikke alltid er et umiddelbart problem, bør det overvåkes nøye før eventuell utvikling i sprekker i flisfuger e.l. oppstår. Dette må en foreta tiltak for, for å begrense utviklingen.

Som følge av alder på overflatene og overnevnt informasjon må det påregnes oppgradering/oppussing innen rimelig tid, tidspunkt for når dette blir en nødvendighet er vanskelig å si noe om. Eldre overflater kan ha redusert motstandsdyktighet mot fuktbelastning, og risikoen for skader i fuger, fliser og tilstøtende konstruksjoner øker etter hvert som materialene eldes.

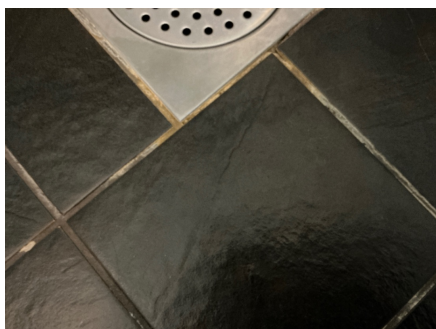

ETASJE > BAD: 3M²

Sluk, membran og tettesjikt

Beskrivelse

Det er plastsluk og smøremembran med ukjent utførelse.

Membranen ligger skjult i konstruksjonen og kan ikke kontrolleres på samme måte som synlige bygningsdeler. Tilstanden til membranen vurderes etter alder og forventet gjenstående levetid

Forventet levetid:

- Smøremembran: 20 år.

Tilstandsrapport

Vurdering av avvik:

- Det er påvist mangelfull/feil utførelse rundt rørgjennomføringer e.l. som gir fare for fukt i konstruksjonen i våtsone.
- Mer enn halvparten av forventet brukstid er passert på membranløsningen.
- Mer enn halvparten av forventet brukstid er passert på slukløsningen.
- Tettesjiktet rundt sluket (klemring) er ikke utført fagmessig.

Det er ikke tilstrekkelig tetting ved rørgjennomføring i vegg i forbindelse med avløp til vask som øker risikoen for fukt i konstruksjonen ved en potensiell lekkasje.

Konsekvens/tiltak

- Sluket må sjekkes og rengjøres jevnlig.
- Overvåk tilstanden jevnlig. For å få tilstandsgrad 0 eller 1 må slukløsningen skiftes ut og sannsynligvis må også membransjiktet skiftes/utbedres. Det er imidlertid vanskelig å si noe om tidspunktet for når dette er nødvendig.
- Eldre sluk av plast er ofte utsatt for lekkasjer og særlig i overganger. Eventuelle lekkasjer kan medføre fuktskader på tiliggende konstruksjoner.
- Det bør vurderes om lokal utbedring er mulig.
- Konsekvensen er at det kan oppstå fuktskader i konstruksjonen bak overflatematerialet. Vann kan trenge inn gjennom utette rørgjennomføringer og forårsake fuktskader ved fukttilførsel gjennom enten bruksvann eller lekkasjevann.
- Det er viktig å merke seg at levetiden til en membran varierer basert på kvalitet, installasjon og bruk. Eldre membraner kan bli sprø og sprekke opp, noe som fører til at de mister sin vanntettende funksjon. Dette kan resultere i vannlekkasjer gjennom vegger og gulv og fuktskader.

Det anbefales ytterligere kontroll av membran og tetting rundt sluk for å avdekke eventuelle feil eller mangler. Mangelfull utførelse og alder på membran og sluk medfører økt risiko for fuktskader i konstruksjonen, noe som kan føre til kostbare utbedringer dersom skader oppstår.



ETASJE > BAD: 3M²

TG 2 Sanitærutstyr og innredning

Beskrivelse

Rommet har innredning med nedfelt servant, toalett og dusjvegger/hjørne.

Vurdering av avvik:

- Det er påvist skader på innredning.

Konsekvens/tiltak

- Andre tiltak:

Skadet innredning bør utbedres eller skiftes ut for å sikre funksjonalitet og hindre videre forringelse. Dersom skadene ikke utbedres, kan det føre til redusert brukervennlighet og økt slitasje.



Tilstandsrapport

ETASJE > BAD: 3M²

TG 2 Ventilasjon

Beskrivelse

Det er elektrisk styrt vifte.

Vurdering av avvik:

- Våtrommet mangler tilluftsventilering, f.eks. spalte/ventil ved dør.

Konsekvens/tiltak

- Det bør etableres tilfredsstillende tilluft til våtrom f.eks. luftespalte ved dør e.l.
- Over tid kan manglende tilluftsventilering resultere i mugg- og soppdannelse, spesielt på steder som ikke får god nok luftgjennomstrømning.

ETASJE > BAD: 3M²

TG 0 Tilliggende konstruksjoner våtrom

Beskrivelse

Hulltaking er foretatt uten å påvise unormale forhold. Hulltaking er foretatt fra stue. Fuktkvotemåling (vekt%) i konstruksjonen ble målt til 0.

- Under 16 % anses å være normalt/tørt.
- Mellom 16-20 % anses å være i risikozonen for fukt-/råteskader.
- Over 20 % anses å være fuktig, med høy risiko for fukt-/råteskader.

Vedr. fuktkontroll: Det gjøres oppmerksom at på dette er en stikkprøve, det kan ikke utelukkes fukt eller skader andre steder i skjult konstruksjon. Målingen gir kun et øyeblikksbilde av forholdene og kan f.eks endre seg ved årstider, fukt- og temperaturforhold.

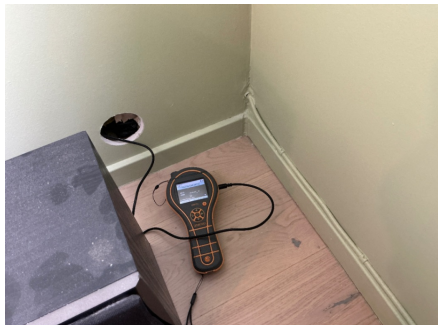

KJØKKEN

ETASJE > KJØKKEN: 8,2M²

TG 2 Overflater og innredning

Beskrivelse

Kjøkkenet har innredning med profilerte fronter. Benkeplaten er av heltre. Det er glassplate på vegg over benkeplate. Det er kjølfrysenskap, nedfelt stålvaske, oppvaskmaskin, mikro, platetopp og stekeovn.

Normalt slitasje i henhold til alder.

Teknisk tilstand på hvitevarer er ikke kontrollert.

Fuktkontroll som er foretatt med fuktindikator ga ikke unormale fuktverdier i områder der det anses og være fare for fuktvandring. Disse områdene er i hovedsak i underskap under vask, området rundt oppvaskmaskin og på gulv rundt sokkel list.

Årstall: 2014

Kilde: Eier

Vurdering av avvik:

- Det er avvik:

Det er ikke påvist waterguard/lekkasjesikring til oppvaskmaskin.

Tilstandsrapport

Konsekvens/tiltak

• Tiltak:

I rom uten sluk eller vanntett gulv, er det krav om lekkasjesikring ved installasjon av vanntilkoblede apparater som oppvaskmaskiner. Det anbefales å montere waterguard/lekkasjesikring for å forhindre større fuktskader ved en potensiell lekkasje.

ETASJE > KJØKKEN: 8,2M²

TG 1 Avtrekk

Beskrivelse

Det er kjøkkenventilator med avtrekk ut. Bestått papirtest på befaringdagen.

TEKNISKE INSTALLASJONER

TG 2 Vannledninger

Beskrivelse

Innvendige vannledninger er av kobber.
Hovedstoppekran er plassert utenfor inngangsdør til bygget i bakke.

Det gjøres oppmerksom på at det kun er synlige rørinstallasjoner som er kontrollert.
Rørgjennomføringer som er skjult i vegg/gulv er ikke videre undersøkt.

Forventet levetid på kobberrør: 50 år.

Vurdering av avvik:

- Mer enn halvparten av forventet brukstid er passert på innvendige vannledninger.

Det er ikke stoppekran innvendig i leilighet.

Konsekvens/tiltak

• Andre tiltak:

Det bør etableres innvendig stoppekran i leiligheten for å sikre mulighet for rask avstengning ved lekkasje eller vedlikeholdsarbeid. Manglende innvendig stoppekran kan medføre økt risiko for vannskader og forsinket skadebegrensning ved eventuelle lekkasjer.

Når mer enn halvparten av forventet levetid er passert, øker risikoen for lekkasjer og funksjonsfeil. Det anbefales å følge med på tilstanden og vurdere fornying ved tegn til svekkelse.

TG 2 Avløpsrør

Beskrivelse

Det er avløpsrør av plast.

Det gjøres oppmerksom på at det kun er synlige rørinstallasjoner som er kontrollert.
Rørgjennomføringer som er skjult i vegg/gulv er ikke videre undersøkt.

Forventet levetid for avløpsrør av plast: 50 år.

Vurdering av avvik:

- Mer enn halvparten av forventet brukstid er passert på innvendige avløpsledninger.

Konsekvens/tiltak

- Det er ikke behov for utbedringstiltak siden anlegget fungerer i dag, men ut ifra alder kan skader plutselig oppstå på eldre anlegg.
- I forbindelse med oppgradering av våtrom vil det være naturlig med utskiftning av rør.
- Tidspunkt for utskiftning av avløpsrør nærmer seg.
- Eldre avløpsrør har blant annet større sannsynlighet for lekkasjer, noe som kan føre til omfattende og kostbare vannskader i boliger.

TG 1 Ventilasjon

Tilstandsrapport

Beskrivelse

Leiligheten har naturlig ventilasjon. Det er elektrisk vifte på bad og ventilator på kjøkken. Det er tilluftsventiler i yttervegg og vinduer.

TG 1 Varmesentral

Beskrivelse

Oppvarming:

Det er varmekabler på bad, i entre og kjøkken.

Det er luft til luft varmepumpe i stue.

Ellers elektrisk oppvarming.

Teknisk tilstand på varmekilder er ikke kontrollert.

TG 2 Varmtvannstank

Beskrivelse

Varmtvannstanken er på 116 liter fra 2003 og plassert i kjeller.

Vurdering av avvik:

- Det er påvist at varmtvannstank er over 20 år

Det er benyttet plastrør direkte inn på varmtvannsberederen.

Konsekvens/tiltak

- Andre tiltak:

Plastrør anbefales ikke som følge av at minimumstemperaturen på varmtvannsberedere er lik makstemperatur for plastrørene. Disse bør skiftes til metall for å forhindre lekkasjer og skader på tiliggende konstruksjoner.

Varmtvannsberederen bør vurderes skiftet grunnet alder, da risikoen for lekkasje og påfølgende vannskader øker betydelig etter 20 år. Skader kan oppstå plutselig uten forvarsel, og det må påregnes utskifting innen rimelig tid for å unngå uforutsette kostnader og skader.



Elektrisk anlegg

Dette er en forenklet kontroll begrenset til de spørsmål og undersøkelser som forskrift til avhendingslova (tryggere bolighandel) § 2-18 inneholder. Dette kan ikke sammenlignes med en kontroll utført av offentlig myndighet (Det lokale eltilsyn) eller registrert elektrovirksomhet, og en bygningssakkyndig har verken kompetanse eller lov til å foreta en slik kontroll.

Tilstanden er vurdert ut fra den forenklete og begrensede kontrollen som forskriften inneholder. El-anlegget kan ha feil og mangler som en slik forenklet undersøkelse ikke vil avdekke. Vær derfor oppmerksom på denne risikoen, og søk videre veiledning eller få en fullstendig kontroll utført av registrert elektrovirksomhet.

Beskrivelse

Det er automatsikringer i sikringskap som er plassert i entré.

1. Foreligger det eltilsynsrapport de siste 5 år, og det er ikke foretatt arbeid på anlegget etter denne, utenom retting av eventuelle avvik i eltilsynsrapport (dvs en el-tilsynsrapport uten avvik)?

Nei

Tilstandsrapport

Spørsmål til eier

- Når ble det elektriske anlegget installert eller sist gang totalt rehabilitert (årstall)? Med totalt rehabilitert menes fullstendig utskiftet anlegg fra inntakssikring og videre.
0 Ukjent for hjemmelshaver.
- Er alle elektriske arbeider/anlegg i boligen utført av en registrert elektroinstallasjonsvirksomhet?
Ja Dette gjelder for den tiden hjemmelshaver har eid boligen.
- Er det elektriske anlegget utført eller er det foretatt tilleggsarbeider på det elektriske anlegget etter 1.1.1999?
Ja
Eksisterer det samsvarserklæring?
Nei
- Foreligger det kontrollrapport fra offentlig myndighet – Det Lokale Eltilsyn (DLE) eller eventuelt andre tilsvarende kontrollinstanser med avvik som ikke er utbedret eller kontrollen er over 5 år?
Nei
- Forekommer det ofte at sikringene løses ut?
Nei
- Har det vært brann, brantilløp eller varmgang (for eksempel termiske skader på deksler, kontaktpunkter eller lignende) i boligens elektriske anlegg?
Nei

Generelt om anlegget

- Er det tegn til at det har vært termiske skader (tegn på varmgang) på kabler, brytere, downlights, stikkontakter og elektrisk utstyr? Sjekk samtidig tilstanden på elektrisk tilkobling av varmtvannsbereder, jamfør eget punkt under varmtvannstank
Nei
- Er der synlig defekter på kabler eller er disse ikke tilstrekkelig festet?
Nei

Inntak og sikringsskap

- Er det tegn på at kabelinnføringer og hull i inntak og sikringsskap ikke er tette, så langt dette er mulig å sjekke uten å fjerne kapslinger?
Nei
- Finnes det kursfortegnelse, og er den i samsvar med antall sikringer?
Ja
- Foreta en helhetsvurdering av det elektriske anlegget, dets alder, allmenne tilstand og fare for liv og helse. Bør det elektriske anlegget ha en utvidet el-kontroll?
Ja Det anbefales gjennomgang av el-anlegg fra aut. elektriker ved salg/eierskifte i eldre boliger og ved mangel av samsvarserklæring for å avdekke eventuelle skjulte avvik.

Generell kommentar

Takstmann har begrensede forutsetninger på å vurdere det elektriske anlegget og dette er derfor en veldig enkel vurdering i motsetning til en el-kontroll av en elektriker.

FORHOLD SOM ÅPENBART KAN MEDFØRE FARE FOR HELSE, MILJØ OG SIKKERHET

Dette punktet inneholder tydelige og lett synlige forhold ved boligen som åpenbart kan påvirke helse, miljø og sikkerhet, og som bygningssakkyndige har oppdaget. Terskelen for hva som anses som åpenbart er høy, og det utføres ikke undersøkelser med sikte på å avdekke slike forhold. Punktet omfatter ikke skjulte eller ikke-synlige forhold, tekniske vurderinger eller forhold som krever spesialundersøkelser. Forhold vurderes etter byggeteknisk forskrift på befaringstidpunktet. Røykvarslere og håndholdt brannslukningsutstyr vurderes etter gjeldende forskrift om brannforebygging.



Helse, miljø og sikkerhet

Beskrivelse

Boligen er vurdert med bakgrunn i helse-, miljø- og sikkerhetsmessige forhold basert på visuell kontroll og tilgjengelige opplysninger.

Vurdering av avvik:

- Det er ikke foretatt radonmålinger, og bygget er heller ikke utført med radonsperre.

Tilstandsrapport

Konsekvens/tiltak

- Det bør gjennomføres radonmålinger.

Arealer, byggetegninger og brannceller

Standard gjeldende fra 01.01.2024

Arealmålinger og arealoppsett er basert på Norsk standard 3940:2023 Areal- og volum-beregninger av bygninger. Arealet gjelder for tidspunktet da boligen ble målt

Hva er måleverdig areal?

Arealet i rommet må ha minst 1,90 m fri høyde over gulvet og minst bredde på 0,60 m. Et loft med skråtak vil for eksempel bare få registrert målbart areal der høyden er minst 1,90 m og bredden minst 0,60 m. Rommet må ha dør eller luke, og gangbart gulv.

Hva er bruksareal?

BRA = BRA-i + BRA-e + BRA-b

Bruksarealet for bygningen er bruttoarealet minus arealet som optas av yttervegger.



Internt bruksareal (BRA-i)	Arealet innenfor boenheten(e)
Eksternt bruksareal (BRA-e)	Arealet av alle rom utenfor boenheten(e) og som tilhører denne, slik som for eksempel boder
Innglasset balkong mv (BRA-b)	Arealet av innglasset balkong, veranda eller altan når denne er tilknyttet boenheten(e)
Terrasse- og balkongareal (TBA)	Arealet av terrasser, åpne balkonger og åpen altan tilknyttet boenheten(e)

Gulvareal (GUA) Er sum av BRA (bruksareal) og ALH (areal med lav takhøyde).
Areal med lav takhøyde (ALH) er ikke måleverdig areal, som skyldes skråtak og lav himlingshøyde.
GUA kan opplyses i markedsføring der det er aktuelt for den konkrete boligen og kun sammen med BRA-i, for eksempel der gulvflaten har en verdi og har funksjon ved møblering og bruk av rommene. Ikke innredet areal som kaldloft, måles og oppgis normalt ikke.

Arealet kan ikke alltid fastsettes nøyaktig

Areal kan være komplisert eller umulig å måle opp nøyaktig fordi det er vanskelig å fastslå tykkelsen på innervegger, skjeheter i og utforming av bygningskonstruksjoner som karnapp, buer og vinkler som ikke er rette, åpne rom over flere etasjer og så videre.

Eiendommens markedsverdi kan ikke baseres på en matematisk beregning basert på antall kvadratmeter opplyst i rapporten. Opplysninger om areal kan altså ikke alene benyttes for å beregne eiendommens verdi.

Den bygningsakkyndige kan avdekke eventuelle bruksendringer og avvik i branncelleinndeling

Den bygningsakkyndige ser på byggetegninger hvis de er tilgjengelige og dette er en del av oppdraget, og vurderer bruken av boligen opp mot tegningene. Hvis den bygningsakkyndige avdekker at en bolig ikke ser ut til å være delt opp i brannceller etter kravene i byggeteknisk forskrift på befaringstidspunktet, skal det opplyses om dette.

Reglene om bruksendring og brannceller kan være kompliserte. Søk videre faglige råd om rapporten ikke gir deg svar. Den bygningsakkyndige kan ikke vurdere og svare på alle spørsmål, og kan heller ikke vite om kommunen kan gi unntak for kravene som gjelder. [Vil du vite mer?](#)

Om brannceller

En branncelle er hele eller avgrensede deler av en bygning hvor en brann fritt kan utvikle seg uten at den kan spre seg til andre bygninger eller andre deler av bygningen i løpet av en fastsatt tid.

Om bruksendring

Bruksendring er å endre bruken av et rom fra en tillatt bruk til en annen. Dette kan kreve søknad og tillatelse, for eksempel hvis du endrer et rom fra bod til soverom eller arbeidsrom, eller hvis du endrer en bolig til to separate boliger.

Rom for varig opphold har krav til takhøyde, romstørrelse, rømningsvei og lysforhold som må være oppfylt. Du kan søke kommunen om unntak for kravene, men kan ikke regne med å få unntak for krav som går på helse og sikkerhet, for eksempel krav til rømningsvei.

Bruksendring som krever godkjenning, og som ikke er søkt bruksendret, er ulovlig. Kommunen kan etter plan- og bygningsloven kapittel 32 forfølge overtredelser. Kommunen kan pålegge deg å avslutte den ulovlige bruken, eventuelt å rette eller tilbakeføre rommet til godkjent bruk.

Arealer

Boligbygg med flere boenheter

Etasje	Bruksareal BRA m ²			SUM	Terrasse- og balkongareal (TBA)
	Internt bruksareal (BRA-i)	Eksternt bruksareal (BRA-e)	Innglasset balkong (BRA-b)		
Etasje	48			48	28
Kjeller		16		16	
SUM	48	16			28
SUM BRA	64				

Romfordeling

Etasje	Internt bruksareal (BRA-i)	Eksternt bruksareal (BRA-e)	Innglasset balkong (BRA-b)
Etasje	Entré/gang: 4,3m ² , stue: 15,4m ² , bad: 3m ² , kjøkken: 8,2m ² , soverom: 14,6m ²		
Kjeller		Bod 1: 6,9m ² , bod 2: 9,1m ²	

Kommentar

Oppdragsgiver informerer om at leiligheten disponerer 2 eksterne boder i kjeller. Vedtekter er ikke innhentet og kontrollert.

Det er bruken av rommene på befaringsdagen som definerer P-rom og S-rom, rommene kan likevel være i strid med teknisk forskrift og mangle godkjenning fra kommunen.

Arealene er oppmålt på stedet med lasermåler.

Arealer oppgitt i innvendige overflater/ etter rom betegnelsen er ca og avvik kan forekomme.

1. etasje:

Entré/gang: 4,3m²

Stue: 15,4m²

Bad: 3m²

Kjøkken: 8,2m²

Soverom: 14,6m²

Kjeller:

Bod 1: 6,9m²

Bod 2: 9,1m²

Areal summert sammen rom for rom vil være mindre enn oppgitt total areal, dette skyldes differanse bestående av innervegger, evt piper, sjakter og trapper. Ifht måleregler NS 3940 skal innervegger, evt piper, sjakter og trapper regnes med i totalt areal.

Lovlighet

Byggetegninger

Det foreligger godkjente og byggemeldte tegninger, som stemmer med dagens bruk

Nyere håndverkstjenester

Er det ifølge eier utført håndverkstjenester på boligen siste 5 år?

Ja Nei

Befarings - og eiendomsopplysninger

Befaring

Dato	Til stede	Rolle
08.5.2026	Ole Henrik Berg	Takstingeniør
	Tord Mæland Tøllefsen	Kunde

Matrikkeldata

Kommune	gnr.	bnr.	fnr.	snr.	Areal	Kilde	Eieforhold
4601 BERGEN	158	220		0	315.7 m ²	BEREGNET AREAL (Ambita)	Ikke relevant

Adresse

Bøhmergaten 37

Hjemmelshaver

Bergen Kommune, Borettslaget Bøhmergaten 37

Andelsobjekt

Org.nr.	Leil. nr.	Forretningsfører	Eier av adkomstdokumenter
988325236			Syrstad Marthe Sørgård, Tøllefsen Tord Mæland

Innskudd, pålydende mm

Andelsnummer

1

Eiendomsopplysninger

Beliggenhet

Boligen har en sentral og attraktiv beliggenhet på Danmarks plass i Bergen. Området byr på kort avstand til dagligvarebutikker, servicetilbud, treningssenter, skoler og studiesteder. Det er svært gode kollektivforbindelser med både buss og Bybane i nrområdet, som gir enkel tilgang til Bergen sentrum og øvrige bydeler. Nærområdet har også gode tur- og rekreasjonsmuligheter med blant annet Løvstakken og flere grøntområder i nærheten. Beliggenheten fremstår som praktisk og attraktiv med nærhet til de fleste fasiliteter.

Adkomstvei

Eiendommen har adkomst via offentlig vei eller gate.

Tilknytning vann

Eiendommen er tilknyttet offentlig vannforsyning via private stikkledninger.

Tilknytning avløp

Eiendommen er tilknyttet offentlig avløpsnett via private stikkledninger.

Om tomten

Tomten er for det meste bebygget, men også opparbeidet med terrasser.

Kilder og vedlegg

Dokumenter

Beskrivelse	Dato	Kommentar	Status	Sider	Vedlagt
Kommunalinformasjon	08.05.2026		Gjennomgått		Nei

Revisjoner

Versjon	Ny versjon	Kommentar
1	12.05.2026	

For gyldighet på rapporten se forside

Tilstandsrapportens avgrensninger

Forutsetninger

Struktur og referansenivå

Rapporten beskriver avvik, det vil si en tilstand som er dårligere enn referansenivået. Positive sider ved boligen, ut over det som kommer frem av tilstandsgradene, blir normalt ikke fremhevet.

Rapporten baserer seg på krav i forskrift til avhendingslova (tryggere bolighandel). For valg av tilstandsgrad blir NS 3600:2018 (teknisk tilstandsanalyse ved omsetning av bolig) lagt til grunn.

Bygningssakkyndig er ikke ansvarlig for tilbakeholdt eller uriktig informasjon, som har betydning for tilstandsvurderingen.

Presiseringer

Anslag på utbedringskostnader er sjablongmessig, og må ikke forveksles med en konkret vurdering eller tilbud fra entreprenør eller håndverker. Anslaget vil også avhenge av personlige preferanser og markedspris på materialer og tjenesteyter.

Tilstandsrapporten gjelder hovedbygget og tilleggsbygninger som den bygningssakkyndige anser at har nær tilknytning til funksjon som bolig.

Avvik er vurdert mot regler som gjaldt da boligen ble oppført, med mindre annet er spesifisert i forskrift til avhendingslova, eller gjeldende versjon av NS 3600.

Hulltaking ved våtrom, i rom under terreng eller andre bygningsdeler, krever eiers samtykke.

Befaring begrenses til visuelle observasjoner av tilgjengelige flater. Den bygningssakkyndige gjør ikke fysiske inngrep for å avdekke avvik, utover de som er beskrevet i forskrift til avhendingslova. Rapporten gir ingen garanti for at det ikke finnes skjulte feil eller mangler.

Flater som er skjult av snø eller på annen måte utilgjengelig, blir ikke kontrollert. Det blir ikke utført funksjonsprøving av bygningsdeler, med mindre dette kommer frem av forskrift til avhendingslova. Hvis det ikke er sikkerhetsmessig forsvarlig, vil ikke bygningssakkyndig undersøke taket fra utsiden.

Boligens tilbehør, hvite- og brunevarer og annet inventar, blir ikke vurdert. Dette gjelder også integrert tilbehør.

Stikkprøvetakninger er tilfeldig utvalgt, og kan innebære kontroll under overflaten med et spisst redskap eller lignende.

Uttrykk og definisjoner

Referansenivå: Kravet til bygningsdelen eller rommet på søknadstidspunktet.

Tilstand: Byggverkets eller bygningsdelens tekniske, funksjonelle eller estetiske status på et gitt tidspunkt.

Symptom: Forhold som gir indikasjon på hvilken tilstand et byggverk eller en bygningsdel befinner seg i. Benyttes ved beskrivelse av avvik og alder.

Skadegjørere: I hovedsak råte, sopp og skadedyr.

Fuktsøk: Overflatesøk med egnet søkeutstyr som fuktindikator eller visuelle observasjoner.

Fuktmåling: Måling av fuktinnhold i materiale eller i bakenforliggende konstruksjon ved bruk av egnet måleutstyr, blant annet hammerelektrode

og pigger.

Hulltaking: Boring av hull for inspeksjon og fuktmåling i risikoutsatte konstruksjoner.

Normal slitasjegrad: Forventet slitasje av materiale i overflaten, basert på enkle, visuelle observasjoner. Kan vurderes sammen med bygningsdelens alder.

Areal

Areal fastsettes etter forskrift til avhendingslova og gjeldende versjon av NS 3940 (areal- og volumberegninger av bygninger).

Et rom kan være i strid med teknisk forskrift og mangle godkjenning hos kommunen for den aktuelle bruken, uten at dette får betydning for om arealet måles og oppgis i tilstandsrapporten. Når arealet måles tas det ikke hensyn til om arealet er lovlig oppført eller om bruken er lovlig, bruksendringer, lysforhold eller andre sikkerhetsmangler.

Rom som ligger utenfor boenheten, som eier har påvist eller opplyst at tilhører boenheten, er oppmålt og inkludert i BRA-e. Det er ikke fremvist dokumentasjon på at rommet tilhører boenheten, med mindre dette er angitt særskilt. Rom utenfor boenheten kan omdisponeres av borettslaget/sameiet, og dette kan påvirke boligens BRA-e.

Opplysninger om areal kan ikke alene benyttes for beregning av markedsverdi.

Personvern

Tilstandsrapporten er utarbeidet som en del av Fremtind Forsikring AS sitt takstkonsept. Fremtind Forsikring AS, iVerdi AS, takstforetaket og andre relevante interessenter benytter personopplysninger fra tilstandsrapporten for analyse- og statistikkformål, utvikling og drift av produkter og tjenester i takstbransjen og boligomsetningen. Fremtind Forsikring AS, iVerdi AS og takstforetaket, følger til enhver tid gjeldende personvernlovgivning.