

Tilstandsrapport

Høybråtenveien 23 F, 1055 OSLO
Borettslagsleilighet (i blokk):
951 555 738 / 249

BJØRNHEIM BORETTSLAG
301-107/930/0/0

OM RAPPORTEN

Tilstandsrapporten er utarbeidet i samsvar med bestemmelsene i Forskrift til Avhendingslova 'Tryggere Bolighandel'. I tillegg til de undersøkelsene forskriften krever, utføres det også noen tekniske tilleggsundersøkelser av visse bygningsdeler utenfor forskriften, som vi anser som viktige ved eierskifte. Rapporten detaljerer elementene som ble inspisert og omfanget av oppdraget.

Formålet med tilstandsrapporten er å bidra til et tryggere grunnlag ved eierskifte. Dette oppnås ved å identifisere synlige avvik eller skader på de elementene som ble undersøkt under inspeksjonen. I tillegg kan det også inkluderes levetidsvurderinger basert på databladene fra SINTEF Byggforsk og den utførendes erfaring. Positive egenskaper vil normalt ikke bli spesielt fremhevet.

Ved rapportens vurderinger vil bygningsdeler bli tildelt en tilstandsgrad, som reflekterer tilstanden i forhold til definert referansenivå. Valg av tilstandsgrad vurderes i hovedsak etter kriterier som er definert i standarden NS 3600:2018, men det kan i noen tilfeller være enkelte unntak. Generelt er referansenivået for vurderinger byggeforskrifter/regler gjeldende da boligen/bygningsdelen ble bygget, men noen områder følges dagens forskriftskrav, i samsvar med bestemmelsene i 'Tryggere Bolighandel'.

Mer detaljert informasjon om forutsetningene som har ligget til grunn for utarbeidelsen av denne rapporten finner du på rapportens siste side.

TG IU

Tilstandsgrad IU gis når en bygningsdel ikke er undersøkt. Graden kan benyttes i tilfeller hvor det ikke er mulig å utføre en grundig undersøkelse av en bygningsdel under befaringen, for eksempel når en del av bygningen er tildekket av snø eller andre gjenstander som ikke kan fjernes enkelt.

TG 0

Tilstandsgrad 0 gis når bygningsdelen ikke har noen avvik. Bygningsdelen er nyere enn 5 år og viser ikke tegn på slitasje. Dokumentasjon på faglig god utførelse der dette er pålagt, eller anses som nødvendig, er lagt frem. Det er ingen merknader til delen.

TG 1

Tilstandsgrad 1 gis når bygningsdelen har mindre avvik. Bygningsdelen skal bare ha normal slitasje, og strakstiltak skal ikke anses som nødvendig. Graden kan også brukes når delen er ny, men der dokumentasjon på faglig god utførelse mangler.

TG 2

Tilstandsgrad 2 gis når bygningsdelen har vesentlige avvik. Bygningsdelen skal enten ha feil utførelse, en skade eller symptomer på skade, sterk slitasje eller nedsatt funksjon. Graden gis når bygningsdelen trenger vedlikehold eller tiltak i nær fremtid. Graden skal også brukes når delen er gammel og det er grunn til å varsle om faren for skader på grunn av alderen, eller når det er grunn til å overvåke delen spesielt på grunn av fare for større skader eller følgeskader.

TG 3

Tilstandsgrad 3 gis når bygningsdelen har store eller alvorlige avvik. Bygningsdelen har kraftige symptomer på forhold som man må regne med trenger utbedring straks eller innen kort tid. Graden brukes ved påvist funksjonssvikt eller sammenbrudd.



Kostnadsestimat for utbedring: Når et rom eller en bygningsdel får tilstandsgrad 3, vil det gis et sjablonmessig anslag for hva det vil koste å utbedre dette området. Estimaten må imidlertid ikke forveksles med et konkret pristilbud fra en håndverker, og kan avvike fra faktiske kostnader.

OPPDRAGSINFORMASJON

Rapporten er gyldig i ett år fra befæringsdatoen og frem til en ny kjøper blir bundet til å kjøpe eiendommen i den tilstanden boligen fremstod under befæringen. Eiendomsinformasjonen er rundt tidspunkt for befæringen hentet fra Norges Eiendommer, Ambita infoland. Denne rapporten er utført av:



Boligtilstand AS er en uavhengig takst- og konsulentbedrift som leverer rådgivningstjenester og takseringstjenester innenfor bygg- og eiendomsbransjen. Våre bygningssakkyndige har lang erfaring innenfor bygg- og eiendomsbransjen, i tillegg til byggeteknisk utdanning og høy kompetanse. Vårt hovedfokus er å levere nøyaktige rapporter av god kvalitet, med grundige undersøkelser i bunn som bidrar til et tryggere grunnlag ved bolighandel.

post@boligtilstand-as.no | Org nr. 831 187 042

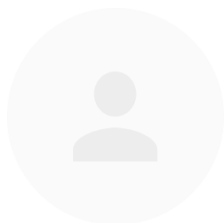

Theodor Østlie

Takst- og bygningsteknisk ingeniør | post@boligtilstand-as.no | Medlem av NITO

Medlem av
NITO

Befæring og oppdragsinfo

Befæringsdato

13. sep. 2024

Til stede

Selger/eier
Guri Mauseth

Takstingeniør
Theodor Østlie

Tilgjengelighet

Boligen var møblert under befæringen.

Tunge møbler og inventar blir normalt ikke flyttet rundt under befæringen, og derfor vil ikke eventuelle avvik/skader som skjuler seg bak disse bli avslørt i denne rapporten.

Egenerklæring

Fremvist, datert den: 9. sep. 2024

OPPSUMMERING

Under finner du en kort oppsummering av boligens generelle tilstand samt en fremstilling av elementer som har fått tilstandsgrad 2 eller 3, basert på videre informasjon i rapporten. For en fullstendig forståelse er det viktig å lese gjennom hele rapporten nøye, ettersom visse viktige detaljer ikke er inkludert i denne oppsummeringen. Ytterligere detaljer er beskrevet under punktet for vurderinger lenger ned i rapporten.

Generell tilstand

Boligen fremstår i generelt normalt god stand i forhold til alder. Enkelte elementer er av eldre dato og har behov for modernisering innen nær fremtid.

For en mer omfattende oversikt over boligens tilstand, inkludert detaljerte vurderinger, oppfordres det til å lese gjennom den komplette rapporten.

| Tilstandsgrad 2/3 | Bygningsdel | Forkortet begrunnelse |
|-------------------|---|--------------------------------------|
| TG 2 | Innvendige dører | Avvik i lukkemekanisme. |
| TG 2 | Gulv | Knirk og ufagmessig utførelse. |
| TG 2 | Ventilasjon | Ikke tilfredsstillende luftveksling. |
| TG 2 | Terrasse/balkong | Avvik rekkverk. |
| TG 2 | Overflater, vanntett sjikt og sluk - bad | Feil fallforhold. Bom i flis. |
| TG 2 | Sanitær - bad | Manglende drensspalte under klosett. |
| TG 2 | Overflater, vanntett sjikt og sluk - vaskerom | Feil fallforhold. Bom i flis. |
| TG 2 | Sanitær - vaskerom | Manglende drensspalte under klosett. |

EIENDOMSINFO OG BEBYGGELSE

I dette avsnitt beskrives eiendommens bygningsmasse, eierinformasjon, samt detaljer om tilknyttede arealer og oppvarmingskilder. Informasjon om tilknyttede arealer, fellesarealer, og eventuelle oppvarmingskilder er normalt basert på opplysninger fra selger eller selgers representant, med mindre annet er spesifisert. Eiendommens identifikasjon er detaljert på rapportens forside, og eiendomsinformasjonen er hentet fra Ambita Infoland, Norges Eiendommer.

Eiendomsinformasjon

Byggeår

1976

Kilde: Norges Eiendommer, Ambita Infoland.

Bebyggelsen

Utvendige bygningsdeler
Grunnmur i betong.
Yttervegger i betong, stål- og trekonstruksjon, forblendet med fasadeplater.
Yttertak i oppført betongdekke, tekket med takpapp.

Innvendige bygningsdeler
Etasjeskiller i betong.
Trapper i betong.
Dørcalling.

Ovennevnte felles bygningsdeler er ikke undersøkt eller vurdert i denne rapporten, da disse ligger under boligsammenslutningens ansvarsområde.

Oppvarming

Boligen har elektrisk oppvarming. Varmekabler i våtrom og to soverom.

Tilhørende arealer

Lagring
Boligen disponerer to eksterne boder i kjeller.

Parkering
En parkeringsplass i felles garasjekjeller følger boligen.
Kjøreadkomst til plassen er via felles garasjeport.

Tomteareal

14983.6 m²

Hjemmelshaver

Bjørnheim Borettslag

Org.nr: 951555738

Eier adkomstdokumenter

Guri Mauseth

NYLIGE OPPGRADERINGER

Vesentlige reparasjoner, vedlikehold, installasjoner eller ombygging på boligen de siste fem årene, oppgitt av eieren, er listet nedenfor. For slikt arbeid utført av kvalifiserte håndverkere i denne perioden, etterspørres dokumentasjon, inkludert skriftlig bekreftelse fra de involverte håndverkerne. Ved egeninnsats anses dokumentasjon som ikke aktuelt i denne tabellen.

| Årstall | Oppgradering | Utført av | Dokumentasjon |
|---------|---|-----------|---------------|
| 2022 | Gjennomgående pusset opp med nye overflater, ny kjøkkeninnredning og pusset opp våtrom. | Ukjent | Ikke fremvist |

Kommentar

Oppgraderinger er utført av tidligere eier.

VURDERINGER

Felles bygningsdeler som faller inn under boligsammenslutningens (sameier, borettslag eller aksjelag) ansvarsområde, blir normalt ikke tilstandsvurdert. Unntak gjøres dersom boligeier har vedlikeholdsplikt for en spesifikk bygningsdel og dette er opplyst til takstingeniøren, eller dersom en felles bygningsdel har særlig nær tilknytning til den aktuelle boligen.

Vær oppmerksom på at opplysninger om levetider som kan nevnes videre, er basert på SINTEF Byggforsks levetidstabeller. Disse gir en indikasjon på forventet levetid, men er ikke absolutte garantier. Dersom en bygningsdel nærmer seg eller overskrider forventet levetid, må man være forberedt på at delen har slitasje og eventuelt behov for utskiftning.

Merk at, om du kjøper en brukt/eldre bolig, skiller den seg fra nye både i byggemetoder og materialbruk. Tid, bruk, og klima bidrar til slitasje, selv om en bolig er blitt pusset opp. Overflateoppussinger garanterer ikke forbedringer i boligens fundamentale strukturer. Generelt vil eldre boliger ha større risiko for skjulte feil som kan medføre kostnader.

Videre i avsnittet presenteres de undersøkte elementene og resultatene fra de utførte undersøkelsene. Undersøkelsene er hovedsakelig visuelle, supplert med enkelte fysiske stikkprøver i henhold til gjeldende forskriftskrav. Det presiseres at boligen likevel kan ha skjulte feil og mangler som ikke avdekkes ved en slik kontroll.

Lovlighet/brannteknisk

Lovlighet/brannteknisk

Har de godkjente plantegningene blitt fremlagt og kontrollert opp mot den nåværende planløsningen?

Nei.

Hvis plantegninger er tilgjengelige og en kontroll er bestilt, er denne kontrollen begrenset til å sammenligne disse tegningene med den faktiske arealbruken for å avdekke eventuelle avvik.

Er det registrert åpenbare avvik i forhold til rømningsvei, dagslysflate eller himlingshøyde?

Nei.

Er det avdekket åpenbare visuelle forhold som tyder på at boenhet ikke er delt opp i brannceller etter kravene i gjeldende teknisk forskrift?

Boligen er oppført før 1985 hvor krav til brannceller generelt ikke tilfredsstillers dagens krav. Det må derfor forventes avvik til dagens krav.

Å vurdere brann sikkerheten i eldre boliger kan være komplekst, spesielt når det gjelder branncelleinndeling og rømningsveier.

Brannskillekonstruksjoner er normalt ikke mulig å verifisere visuelt. Inspeksjonen fokuserer derfor primært på om ytterdører er brannsertifiserte og om det er åpenbare manglende brannskiller, hvor dette er et krav.

Vinduer og dører

Ytterdører

TG 1

Entrédør i brannklasse Ei30 med 35 desibel lyd motstand.

Balkongdører med trelaga isolerglass, produsert i 2012.

Er det funnet tydelige visuelle tegn til punkterte eller knuste glass?

Nei. Merk at punkterte glass kan være vanskelig eller umulig å oppdage ved en visuell inspeksjon.

Er det funnet vesentlige avvik på utvendig tetting som beslag, vannbord og omramming?

Nei.

Er det ved tilfeldig stikk takning registrert vesentlige avvik ved åpne/lukkemekanismen?

Nei.

Vurdering

Normal slitasje fra tidspunkt for montering og forhold som kan utbedres med enkel overflatebehandling er ikke hensyntatt.

Normal tid før utskifting av ytterdører er 20-40 år. Justering av ytterdører må påregnes med jevne mellomrom, ofte som følge av klimaforskjeller og naturlige bevegelser i bygningen.

Vinduer

TG 1

Vinduer med to- og trelags isolerglass, produsert i 2012.

Er det funnet tydelige visuelle tegn til punkterte eller knuste glass?

Nei. Merk at punkterte glass kan være vanskelig eller umulig å oppdage ved en visuell inspeksjon.

Er det funnet vesentlige avvik på utvendig tetting som beslag, vannbord og omramming?

Nei. Et tilfeldig utvalg vinduer er inspisert fra innsiden av boligen, og disse avslørte ingen tydelige avvik.

Er det ved tilfeldig stikktakning registrert avvik ved åpne/lukkemekanismen?

Nei. Et tilfeldig utvalg vinduer ble funksjonstestet, uten å avsløre vesentlige avvik.

Vurdering

Normal slitasje fra tidspunkt for montering og forhold som kan utbedres med enkel overflatebehandling er ikke hensyntatt.

Normal tid før utskifting av trevindu er 20-60 år. Justering av vinduer må påregnes med jevne mellomrom, ofte som følge av klimaforskjeller og naturlige bevegelser i bygningen.

Innvendige dører

TG 2

Innvendige dører i tre.

Er det under tilfeldig stikktakning registrert vesentlige avvik ved åpne/ lukkemekanismen?

Ja. Enkelte dører tar i karmen og har behov for en justering.

Vurdering

Tilstandsgrad 2 er gitt på grunn av avvik ved åpne/lukkemekanismen som nevnt ovenfor.

Justering av innvendige dører må generelt påregnes med jevne intervaller. Normal slitasje i forhold til alder og bagatellmessige forhold er ikke hensyntatt i tilstandsvurderingen, da dette er en subjektiv vurdering.

Horisontalmåling

Etasjeskiller

TG 1

Etasjeskiller i betong.

Er det påvist betydelige horisontale skjevheter ved bruk av linjelaser?

Nei.

Skjevheter over to meters avstand i stuen er målt til 5 mm.

Totalt avvik i stuen er målt til 5 mm.

Vurdering

Gitt bygningens eldre alder, er det vanlig å forvente skjevheter og ujevnheter som en naturlig konsekvens av aldringsprosessen i eldre bygninger.

Horisontalmålinger utføres ved hjelp av fem stikkprøver i det målte rommet, og vil ikke nødvendigvis avdekke alle skjevheter eller ujevnheter i boligen. For eldre boliger må man normalt forvente noen skjevheter og ujevnheter.

Innvendige overflater

Gulv

TG 2

Laminat.

Vurdering

Tilstandsgrad 2 er tildelt da det er registrert sukkerlyd (knirk) i overflater generelt, forholdet kan være et symptom på feil utførelse, men kan også skyldes endringer i klima. Endeskjøter på laminatgulvet er stedvis plassert med mindre avstand enn 30 cm som er anbefalt, og fremstår derfor som ufagmessig utført. Det er også observert enkelte skjøter som har sklidd noe fra hverandre. For øvrig har gulvoverflatene normal slitasje i forhold til alder, som inkluderer noen bruksmerker.

Normal slitasje i forhold til alder og bagatellmessige forhold er ikke hensyntatt i tilstandsvurderingen, da dette er en subjektiv vurdering.

Vegger

TG 1

Sparklet/pussede og malte overflater.

Normal slitasje i forhold til alder og bagatellmessige forhold er ikke hensyntatt i tilstandsvurderingen, da dette er en subjektiv vurdering.

Himling

TG 1

Sparklet og malte overflater.

Pusset og malte overflater.

Himlingshøyde i stue er målt til 2,41 meter.

Normal slitasje i forhold til alder og bagatellmessige forhold er ikke hensyntatt i tilstandsvurderingen, da dette er en subjektiv vurdering.

Vanninstallasjoner, varme og ventilasjon

Innvendige vann- og avløpsrør

TG 1

Ledningsnett for vanntilførsel med rør-i-rør.

Fordelerskap er lokalisert i bad.

Synlig drenerør fra fordelerskapet ut i badet.

Avløpsrør i plast. Avløpsrør er i hovedsak skjult i konstruksjonen.

Stoppekran er lokalisert i nevnt fordelerskap.

Automatisk vannstopper i kjøkken.

Er boligens hovedstoppekran funksjonstestet?

Ja. Stoppekran er testet og funnet tilfredsstillende.

Er det registrert nedsatt funksjon på avløpskapasitet og vanntrykk?

Nei. Undersøkelsen er begrenset til en enkel funksjonstesting av sanitærutstyr i våtrom og blandebatteri i kjøkken.

Er det funnet åpenbare visuelle avvik på synlige materialer, sammenkoblingspunkter, kondensisasjon og termisk isolasjon?

Nei.

Vurdering

Tilstanden er vurdert ut fra alder og enkle visuelle observasjoner, da undertegnede ikke har spesialisert kompetanse på området. Kun boligens innvendige røranlegg er vurdert, mens store deler av ledningsnett er skjult i konstruksjonen og kunne ikke inspiseres ved befarings. Ved behov for en mer detaljert kontroll, må fagkyndig med spisskompetanse engasjeres.

Anbefalt brukstid for kobber- og støpejernsrør er på 40- og 50 år avhengig av type rør. Teknisk levetid er 25 - 100 år. Normal levetid for plastrør er 25 - 50 år. Normal levetid for automatiske vannstoppere er 10 - 30 år.

Ventilasjon

TG 2

Oppdriftsventilasjon med ventil vaskerom. Elektrisk avtrekksvifte i bad.

Kullfilterventilator i kjøkken.

Spalteventiler i vinduer.

Luftespalte under dører mot våtrom.

Er boligens luftutveksling funnet tilfredsstillende ved hjelp av papir eller lignende?

Nei.

Denne boligen er utstyrt med et oppdriftsventilasjonssystem, som vil påvirkes av både eksterne og interne klimaforhold. Dette fører til at luftsirkulasjonen innad kan variere. Slike variasjoner i luftstrømmen er vanlige og forventede karakteristikk for boliger med denne typen ventilasjonssystem.

Elektriske avtrekksvifter montert mot oppdriftsventilasjon, kan potensielt begrense ventilasjon i andre boenheter om ventilasjonsrøret er felles. Slike vifter krever ofte samtykke fra styret, men det er ukjent om samtykke er gitt for denne boligen.

Kjøkkenet har ikke avtrekksventilasjon, noe som vil kunne påvirke ventilasjonen i boligen. Kullfilterventilator er ikke tilstrekkelig forsert avtrekk.

Er det utført rens, eller fornying?

Nei, ikke som er kjent.

Vurdering

Tilstandsgrad 2 er gitt grunnet ovennevnte punkt i forbindelse med tilstrekkelig luftveksling. Begrenset ventilasjon kan på generelt grunnlag føre til økt fuktighet og redusert luftkvalitet.

Luftutveksling kontrolleres enkelt med papir eller lignende, men luftmålinger utføres ikke ved denne typen kontroll.

Kjøkken

Kjøkkeninnredning

TG 1

Kjøkkeninnredning med profilerte fronter.

Laminat benkeplate med nedfelt kum.

Stekeovn, platetopp, kjøl/frys, micro og oppvaskmaskin er integrert i innredningen.

Kjøkkeninnredningen er ifølge eier fra 2022.

Er det ved hjelp av fuktoverflateindikator registrert indikasjoner på skadelig fukt ved kjøleskap og eventuelle vanninstallasjoner?
Nei.

Vurdering

Innredningen har normal slitasje som innebærer noen bruksmerker, men er etter en helhetsvurdering gitt TG 1.

Hvitevarer er ikke undersøkt eller vurdert. Med unntak av området under kjøkkenvasken, blir ikke skuffer og skap gjennomgått med en funksjonstest. Justeringer må påregnes med jevne mellomrom.

Terrasse, balkong og lignende

Terrasse/balkong

TG 2

Nordøstvendt balkong i betongkonstruksjon, med adkomst fra kjøkken, ca. 7 m².

Fliser på dekket.

Rekkverk i metall med glass i felt.

Rekkverkshøyden er målt til 1,12 m.

Sydvestvendt balkong i betongkonstruksjon, med adkomst fra stue, ca. 10 m².

Fliser på dekket.

Rekkverk i metall med glass i felt.

Rekkverkshøyden er målt til 1,12 m.

Er det funnet avvik på rekkverkshøyde og åpninger i henhold til gjeldende forskrifter under befaringen?

Ja, det er registrert åpninger større enn maks tillatte åpninger på 0,1 meter. Det bør gjøres tiltak for å utbedre forholdet av hensyn til sikkerhet.

Er det funnet åpenbare visuelle tegn til skader eller svekkelser i hovedkonstruksjonen?

Nei. Balkongen er i hovedsak kontrollert fra oversiden.

Er det funnet avvik på vannavrenning og fuktsikring mot yttervegg?

Nei.

Vurdering

Tilstandsgrad 2 er gitt på grunn av ovennevnte punkt i forbindelse med rekkverk. I henhold til gjeldende krav skal det ikke være åpninger på over 10 cm og rekkverk skal utformes slik at klatringen forhindres.

Hovedkonstruksjonen ligger under boligsammenslutningens ansvarsområde og endringer kan være søknadspliktig.

Bad

Om våtrommet og fuktmåling

Badet er ifølge eier pusset opp i 2022.

Er det fremvist dokumentasjon på utførelse?

Nei, det er ikke fremlagt noen dokumentasjon på utførelsen. Dette fører til at det ikke er mulig for den utførende å undersøke den underliggende konstruksjonen.

Er det utført hulltaking med fuktmåling i rommets veggkonstruksjon?

Nei, i dette tilfellet er vegger i våtsone tilstøtende vaskerom og kjøkkeninnredning som ikke gir mulighet for hulltaking.

Fuktindikator er benyttet direkte på overflater der det er hensiktsmessig og det er ikke påvist indikasjoner på fukt utover normale verdier.

Våtrom bygget i denne typen konstruksjon har en forventet levetid på 10–20 år, avhengig av bruken, utførelse og materialvalg. Dersom hele eller deler av våtrommet nærmer seg eller har overskredet denne levetiden, må det tas i betraktning at rehabilitering kan bli nødvendig i nær fremtid. Hulltaking med fuktmåling kan avdekke lokale lekkasjer, men gir ingen garanti for å identifisere alle problemområder.

Gulv- og veggoverflater, vanntett sjikt og sluk

TG 2

Sluk i plast.

Gulv og vegger er flislagte.

Er det vanntette sjiktet synlig for inspeksjon?

Nei, derfor er vurderingen i hovedsak basert på alder og nevnte punkter under.

Spørsmål til eier: Hva er alderen på vanntett sjikt?

Det vanntette sjiktet er fra badets oppussingsår.

Er det funnet tegn til mansjett og klemring i sluket?

Ja. Mansjett og klemring er registrert i sluket.

Er det mulig å rengjøre sluket?

Ja.

Er det funnet synlige tegn til utettheter rundt eventuelle rørgjennomføringer i våte soner?

Nei.

Er det funnet tydelige tegn på feil utførelse, feil materialvalg eller skadelig fukt?

Nei.

Er det registrert vesentlige riss eller sprekker i overflater?

Nei. Overflater har normal slitasje i forhold til alderen.

Er det ved tilfeldig stikktakning registrert tegn til bom (hulrom) under flis?

Ja. Det er registrert tegn på hulrom under enkelte fliser. Hulrom under flisene kan i noen tilfeller øke muligheten for sprekker i flisene.

Er det registrert spor etter råteskade, muggvekst eller skadedyr?

Nei. Ingen åpenbare spor ble visuelt registrert.

Er fall mot sluket og høyde på vanntett sjikt i døråpning funnet tilfredsstillende?

Nei. Det er ikke tilstrekkelig fall mot sluket. Forholdet kan medføre begrenset drenering av bruksvann på gulvet.

Det er ikke tilstrekkelig høydeforskjell mellom eventuell membran i døråpning og slukrist. Det er målt 16 mm fra topp slukrist til topp flis ved terskel. I henhold til gjeldende krav skal det være minimum 25 mm.

Gulvets fall og høyde på sluk er kontrollert punktvis med linjelaser. Slike stikktakninger vil ikke avsløre alle eventuelle ujevnheter på et gulv. Avslutning mellom membran og terskel er skjult i konstruksjonen og kan derfor ikke undersøkes.

Er det dør eller vindu i våtsonen direkte eksponert for vannsøl?

Nei.

Vurdering

TG 2 er gitt på grunn av utilstrekkelig fall mot sluket som nevnt over.

TG 2 er gitt på grunn av bom (hulrom under flis) som nevnt over.

Det vanntette sjiktet (membran) som er ansvarlig for å danne en vanntett barriere, kan generelt med tiden og på grunn av bruksslitasje bli svekket. Om hele eller deler av våtrommet er nær eller over normal brukstid må det tas i betraktning at våtrommet kan ha behov for rehabilitering innen nær fremtid. De delene av det vanntette sjiktet som ikke er synlig under inspeksjonen vurderes hovedsakelig ut ifra alder opp mot forventet levetid. Fuktsatte overflater har økt behov for jevnlig vedlikehold.

Sanitær

TG 2

Dusj på gulv med dører i herdet glass.
Veggfestet klosett med innebygget systerne.
Servant.

Er det funnet vesentlige riss eller sprekker på utstyret?
Nei.

Er det dreneringsspalte under veggfestet klosett?
Nei. Det er ikke synlig drencspalte under klosettet, som medfører at en lekkasje ikke synliggjøres i rommet. En drencspalte bør etableres.

Vurdering
TG 2 er gitt grunnet manglende drencspalte under klosettet, som nevnt over.

Forventet levetid på utstyr i porselen, kompositt, rustfritt stål og emaljert stål er 50 - 75 år, mens armaturer har en forventet levetid på 15 - 25 år.

Fast inventar

TG 1

Benkeskap med glatte fronter. Høyskap med speilfronter.

Er det funnet vesentlige symptomer på fuktpåkjenninger?
Nei.

Vurdering
Normal slitasje blir ikke hensyntatt i denne vurderingen.

Vaskerom

Om våtrommet og fuktmåling

Vaskerommet er ifølge eier pusset opp i 2022.

Er det fremvist dokumentasjon på utførelse?
Nei, det er ikke fremlagt noen dokumentasjon på utførelsen. Dette fører til at det ikke er mulig for den utførende å undersøke den underliggende konstruksjonen.

Er det utført hulltaking med fuktmåling i rommets veggkonstruksjon?
Nei, i dette tilfellet er vegger i våtsone tilstøtende bad og kjøkkeninnredning som ikke gir mulighet for hulltaking.
Fuktindikator er benyttet direkte på overflater der det er hensiktsmessig og det er ikke påvist indikasjoner på fukt utover normale verdier.

Våtrom bygget i denne typen konstruksjon har en forventet levetid på 10–20 år, avhengig av bruken, utførelse og materialvalg. Dersom hele eller deler av våtrommet nærmer seg eller har overskredet denne levetiden, må det tas i betraktning at rehabilitering kan bli nødvendig i nær fremtid. Hulltaking med fuktmåling kan avdekke lokale lekkasjer, men gir ingen garanti for å identifisere alle problemområder.

Gulv- og veggoverflater, vanntett sjikt og sluk

TG 2

Sluk i plast.
Gulv og vegger er flislagte.

Er det vannrette sjiktet synlig for inspeksjon?

Nei, derfor er vurderingen i hovedsak basert på alder og nevnte punkter under.

Spørsmål til eier: Hva er alderen på vannrett sjikt?

Det vannrette sjiktet er fra badets oppussingsår.

Er det funnet tegn til mansjett og klemring i sluket?

Ja. Mansjett og klemring er registrert i sluket.

Er det mulig å rengjøre sluket?

Ja.

Er det funnet synlige tegn til utettheter rundt eventuelle rørgjennomføringer i våte soner?

Nei.

Er det funnet tydelige tegn på feil utførelse, feil materialvalg eller skadelig fukt?

Nei.

Er det registrert vesentlige riss eller sprekker i overflater?

Nei. Overflater har normal slitasje i forhold til alderen.

Er det ved tilfeldig stikktakning registrert tegn til bom (hulrom) under flis?

Ja. Det er registrert tegn på hulrom under enkelte fliser. Hulrom under flisene kan i noen tilfeller øke muligheten for sprekker i flisene.

Er det registrert spor etter råteskade, muggvekst eller skadedyr?

Nei. Ingen åpenbare spor ble visuelt registrert.

Er fall mot sluket og høyde på vannrett sjikt i døråpning funnet tilfredsstillende?

Nei. Det er ikke tilstrekkelig fall mot sluket. Forholdet kan medføre begrenset drenering av bruksvann på gulvet.

Det er ikke tilstrekkelig høydeforskjell mellom eventuell membran i døråpning og slukrist. Det er målt 16 mm fra topp slukrist til topp flis ved terskel. I henhold til gjeldende krav skal det være minimum 25 mm.

Gulvets fall og høyde på sluk er kontrollert punktvis med linjelaser. Slike stikktakninger vil ikke avsløre alle eventuelle ujevnheter på et gulv. Avslutning mellom membran og terskel er skjult i konstruksjonen og kan derfor ikke undersøkes.

Er det dør eller vindu i våtsonen direkte eksponert for vannsøl?

Nei.

Vurdering

TG 2 er gitt på grunn av utilstrekkelig fall mot sluket som nevnt over.

TG 2 er gitt på grunn av bom (hulrom under flis) som nevnt over.

Det vannrette sjiktet (membran) som er ansvarlig for å danne en vannrett barriere, kan generelt med tiden og på grunn av bruksslitasje bli svekket. Om hele eller deler av våtrommet er nær eller over normal brukstid må det tas i betraktning at våtrommet kan ha behov for rehabilitering innen nær fremtid. De delene av det vannrette sjiktet som ikke er synlig under inspeksjonen vurderes hovedsakelig ut ifra alder opp mot forventet levetid. Fuktutsatte overflater har økt behov for jevnlig vedlikehold.

Sanitær

TG 2

Veggfestet klosett med innebygget sisterne.

Servant.

Opplegg for vaskemaskin.

Er det funnet vesentlige riss eller sprekker på utstyret?

Nei.

Er det dreneringsspalte under veggfestet klosett?

Nei. Det er ikke synlig drencspalte under klosettet, som medfører at en lekkasje ikke synliggjøres i rommet. En drencspalte bør etableres.

Vurdering

TG 2 er gitt grunnet manglende drencspalte under klosettet, som nevnt over.

Forventet levetid på utstyr i porselen, kompositt, rustfritt stål og emaljert stål er 50 - 75 år, mens armaturer har en forventet levetid på 15 - 25 år.

Fast inventar

TG 1 -

Benkeskap og overskap med glatte fronter.

Er det funnet vesentlige symptomer på fuktpåkjenninger?
Nei.

Vurdering
Normal slitasje blir ikke hensyntatt i denne vurderingen.

Elektrisk anlegg

Elektrisk anlegg

Sikringsskap med skrusikringer.
Anlegget er i hovedsak skjult i konstruksjonen, med noe synlig ledningsnett.
Varmekabler er ifølge eier lagt i baderomsgulvet, vaskerommet og to soverom.
Varmekabler i to soverom styres via en termostat og kan derfor ikke brukes individuelt.

Dersom det ikke foreligger en tilsynsrapport fra DLE (Det Lokale Etilsyn) eller annen kvalifisert elektrofaglig person fra de siste fem årene, gjennomføres en forenklet vurdering basert på kontrollpunktene i Tryggere Bolighandel § 2-18. Hensikten med vurderingen er å vurdere om det er nødvendig med en utvidet kontroll av en elektrofaglig kvalifisert person innen nær fremtid.

Denne vurderingen er begrenset til de angitte kontrollpunktene, og utføres uten å fastsette tilstandsgrad, i samsvar med DIBK sin faglige veiledning. Den baserer seg på enkle visuelle observasjoner i boligen, uten funksjonstesting, ettersom undertegnede ikke har elektrofaglig kompetanse. Det er viktig å merke seg at denne forenklete vurderingen ikke er tilstrekkelig for å identifisere alle potensielle feil eller mangler, og kan derfor ikke erstatte en fullstendig el-kontroll.

Kun autoriserte elektrofaglige personer har kompetanse og lov til å gjennomføre en el-kontroll. For å kartlegge anleggets tilstand, må en kvalifisert elektrofaglig person kontaktes.

Er det fremlagt en tilsynsrapport fra DLE (det lokale el-tilsynet) eller en annen kvalifisert elektrofaglig person i løpet av de siste fem årene?
Nei. For å avdekke om det er behov for at en elektrofaglig person utfører en el-kontroll, ble det utført en forenklet kontroll av anlegget basert på kontrollpunktene nedenfor.

Spørsmål til eier: Når ble anlegget installert eller sist totalt rehabilitert?
Anlegget er fra byggeåret.

Spørsmål til eier: Løses sikringer ofte ut?
Nei.

Spørsmål til eier: Har det vært brann, branntilløp eller varmgang i anlegget?
Nei.

Spørsmål til eier: Finnes det kursfortegnelse og er antallet sikringer i samsvar med denne?
Ja, det finnes kursfortegnelse, men denne samsvarer ikke med antall sikringer.

Spørsmål til eier: Foreligger samsvarserklæring på utførte arbeider etter år 1999?
Nei.

Ved installasjon eller utførelse av arbeid på det elektriske anlegget etter 1999, skal det foreligge en samsvarserklæring som bekrefter overholdelse av gjeldende forskrifter.

Er det ved uten demontering funnet synlige tegn til termiske skader på kabler, brytere, downlights, stikkontakter og elektrisk utstyr?
Nei.

Er det funnet synlige tegn på løse kabler?
Nei.

Er det funnet synlige tegn på manglende tetting i sikringsskap uten å fjerne kapslinger?
Nei.

Vurdering basert på den visuelle ovennevnte kontrollen, anleggets alder, anleggets allmenne tilstand og fare for liv og helse. Bør det elektriske anlegget ha en utvidet el-kontroll?

Ja. På grunn av manglende lovpålagt samsvarserklæring og alder, anbefales det på generelt grunnlag å kontakte en el-takstmann for en utvidet el-kontroll av det elektriske anlegget.

Kostnader i forbindelse med oppgraderingsarbeid bør påregnes.

Elektrisk ledningsnett har en forventet levetid på ca. 30 år.

AREAL OG ROMBETEGNELSER

Arealene er oppmålt under befaringen med avstandsmåler og avrundet til nærmeste hele kvadratmeter, i samsvar med NS 3940:2023 Tillegg A. Fordelingen mellom primær- og sekundærareal fremstilles over en overgangsperiode, i samsvar med takstbransjens retningslinjer for arealmåling (2014). Rommene betegnes slik de fremstår under befaringen, selv om de i enkelte tilfeller kan avvike fra godkjente byggetegninger og gjeldende byggeregler. Angivelsen av rom for varig opphold i rapporten innebærer ikke nødvendigvis at rommet er, eller kan bli, godkjent for varig opphold i samsvar med dagens forskriftskrav. De ulike arealene er kort forklart i eksempeltegningen under.

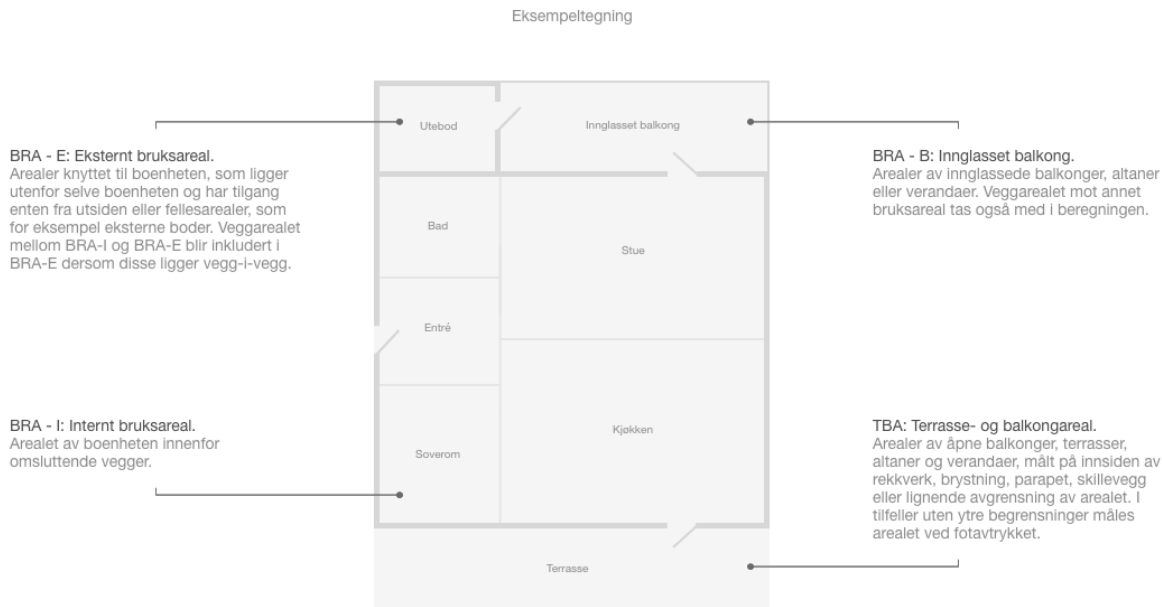

Arealer

| Nivå /Sum | BRA - I Internt bruksareal | BRA - E Eksternt bruksareal | BRA - B Innglasset balkong | TBA Terrasse- og balkongareal |
|--------------------------|-------------------------------|--------------------------------|-------------------------------|----------------------------------|
| Kjeller | | 9 | | |
| 2. etasje | 104 | 2 | | 17 |
| Sum | 104 | 11 | | 17 |
| Totalt bruksareal | 115 | | | |

Oppmålingen er fysisk utført med en håndholdt avstandsmåler som har nøyaktighet på +/- 1 mm, og har ikke blitt kontrollert opp mot godkjente tegninger.

To kjellerboder på henholdsvis ca. 6 m² og 3 m².

Rombetegnelser

| Nivå | BRA - I Internt bruksareal | BRA - E Eksternt bruksareal | BRA - B Innglasset balkong |
|------|-------------------------------|--------------------------------|-------------------------------|
|------|-------------------------------|--------------------------------|-------------------------------|

Kjeller

To eksterne boder

| Nivå | BRA - I Internt bruksareal | BRA - E Eksternt bruksareal | BRA - B Innglasset balkong |
|-----------|--|--------------------------------|-------------------------------|
| 2. etasje | Bad, vaskerom, entré, stue/kjøkken og fire soverom. | Utebod | |

Primær- og sekundærareal

| Nivå | Primærareal P-rom | Sekundærareal S-rom | Primærrom P-rom | Sekundærrom S-rom |
|-----------|----------------------|------------------------|--|----------------------|
| 2. etasje | 104 | 2 | Bad, vaskerom, entré, stue/kjøkken og fire soverom. | Utebod |

Oppføringen av primær- og sekundærareal er ment for orientering og sammenligning, som en del av en overgangsperiode med de nye arealbegrepene.

FORUTSETNINGER

Omfang

Tilstandsrapporten er utarbeidet i samsvar med bestemmelsene i Forskrift til Avhendingslova 'Tryggere Bolighandel'. I tillegg til de undersøkelsene forskriften krever, utføres det også noen tekniske tilleggsundersøkelser av visse bygningsdeler utenfor forskriften, som vi anser som viktige ved eierskifte. Direktoratet for byggkvalitets faglige veiledning av Tryggere Bolighandel er også lagt til grunn for vurderinger. Rapporten detaljerer elementene som ble inspisert og omfanget av oppdraget. Formålet med tilstandsrapporten er å bidra til et tryggere grunnlag ved eierskifte. Dette oppnås ved å identifisere synlige avvik eller skader på de elementene som ble undersøkt under inspeksjonen. I tillegg kan det også inkluderes levetidsvurderinger basert på databladene fra SINTEF Byggforsk og den utførendes erfaring. Positive egenskaper vil normalt ikke bli spesielt fremhevet.

Undersøkelsene

Undersøkelsene utføres gjennom visuelle observasjoner, i tillegg til de spesifikke fysiske undersøkelsene beskrevet i Forskrift til Avhendingslova som utføres ved stikkprøver. Åpning av konstruksjoner utføres ikke, med unntak av hulltaking der forskriften krever dette, og hvor eier/representant har gitt tillatelse. Tepper, møbler og annet inventar blir flyttet når det er nødvendig for å komme til det rommet eller den bygningsdelen som skal undersøkes. Dette gjelder likevel ikke for særlig tunge møbler og inventar, når disse ikke skjuler vesentlige installasjoner eller innretninger, og det heller ikke er andre grunner til å mistenke at flytting vil kunne avdekke vesentlige forhold. Dette innebærer at ikke nødvendigvis alle overflater blir undersøkt. Utvendige konstruksjoner inspiseres fra bakken, ved mindre den utførende finner en sikker løsning i henhold til våres retningslinjer for HMS. Vanligvis fjernes ikke innfelte belysninger for inspeksjon av dampsperran, på grunn av skaderisiko og kompetansebegrensninger. Bygningsdeler skjult av snø eller uflyttbare gjenstander under befaring vurderes vanligvis ikke i rapporten.

Tilstandsgradene

Ved rapportens vurderinger vil bygningsdeler bli tildelt en tilstandsgrad, som reflekterer tilstanden i forhold til definert referansenivå. Valg av tilstandsgrad vurderes i hovedsak etter kriterier som er definert i standarden NS 3600:2018, men det kan i noen tilfeller være enkelte unntak. Direktoratet for byggkvalitets faglige veiledning av Tryggere Bolighandel er også lagt til grunn for fastsetting av tilstandsgrader. Generelt er referansenivået for vurderinger byggeforskrifter/regler gjeldende da boligen/bygningsdelen ble bygget, men noen områder følges dagens forskriftskrav, i samsvar med bestemmelsene i 'Tryggere Bolighandel'.

Begrensninger

Rapporten gir ikke garanti for eiendommens tilstand. Den identifiserer kun synlige avvik og mangler i henhold til oppdragets omfang og observasjoner under befaringen, og gir ingen garantier for skjulte eller fremtidige feil og skader. Rapporten avslører ikke nødvendigvis alle feil ved boligen. Selv om stikkprøver ikke viser avvik, er dette ikke en absolutt garanti. Rapporten definerer 'avvik' som tilstander som er dårligere enn det fastsatte referansenivået. Analysen dekker ikke alle aspekter ved eiendommen, men fokuserer kun på de spesifikke elementene som er vurdert og presentert i rapporten. For eksempel, rapporten dekker ikke tilstanden til sidebygninger (garasje, boder etc.), fellesarealer, utendørsanlegg (f.eks basseng, pumpeanlegg osv), geotekniske forhold, radon, stikkledninger, statikk, tilbehør, hvite- og brunevarer (inkludert integrerte hvitevarer), full funksjonstesting av; VVS, piper, ildsteder- og elektriske installasjoner, isolasjon, utvendige trapper, støttemurer, skjulte installasjoner og normal slitasje i forhold til alder. For spesifikke vurderinger utover rapportens dekning, anbefales det å innhente fagkyndige vurderinger. Rapporten følger hovedsakelig kontrollpunktene fra 'Tryggere Bolighandel', men enkelte punkter kan utelates til tross for gjennomføring. Bagatellmessige forhold uten vesentlig betydning kommenteres normalt ikke. Vurderingene av det elektriske anlegget og VVS-installasjoner er forenklet, og en kvalifisert spesialist bør engasjeres for mer omfattende vurderinger av disse områdene.

Arealer

Med mindre annet er angitt i arealseksjonen, blir arealene fysisk oppmålt med håndholdt avstandsmåler under befaringen og avrundet til nærmeste kvadratmeter i henhold til NS 3940:2023 Tillegg A. Oppgitte arealer gir ikke alene grunnlag for ren matematisk beregning av eiendommens verdi. Rommene betegnes slik de fremstår under befaringen, selv om de i enkelte tilfeller kan avvike fra godkjente byggetegninger og gjeldende byggregler. Angivelsen av rom for varig opphold i rapporten innebærer ikke nødvendigvis at rommet er, eller kan bli, godkjent for varig opphold i samsvar med dagens forskriftskrav. Arealberegningene for eksterne boder må anses som omtrentlige, på grunn av begrensninger i oppmålingen forårsaket av lagrede gjenstander og avrundingsregler. Bodene vil bli vist frem av selger eller representant, men bruksretten til disse er ikke kontrollert.

Selgers/kjøpers ansvar

Rapportens utførende er ikke ansvarlig for tilbakeholdt eller uriktig informasjon fra selger eller selgers representant som kan påvirke tilstandsrapporten. Rapporten fritar ikke kjøper fra undersøkelsesplikten. Før rapporten tas i bruk, må selger eller selgers representant lese gjennom rapporten og gi tilbakemelding på eventuelle feil eller manglende relevante opplysninger. Dersom rapporten avdekker potensielle problemområder, anbefales det å engasjere fagfolk for videre undersøkelser.

Gyldighet

Rapporten er gyldig i ett år fra befaringdatoen, eller frem til en ny kjøper blir bundet til å kjøpe eiendommen, avhengig av hva som inntreffer først. Dersom eiendommen ikke selges innen ett år etter befaringdatoen, må det gjennomføres en ny befaring og rapporten må oppdateres. Det er viktig å merke seg at rapporten kun gjelder for den tilstanden eiendommen var i på tidspunktet for befaringen, og den gir ingen garantier for fremtidige forhold. Eventuelle skader eller endringer som oppstår etter befaringen, vil ikke være dekket av rapporten. Selger må derfor kontakte oss hvis det skjer endringer eller skader etter befaringen, slik at rapporten kan oppdateres og eventuelle nye skader eller endringer kan dokumenteres. Videre kan rapporten ikke benyttes ved flere salg innenfor gyldighetsperioden.