

aktiv.





Eiendomsmegler

Baard Janitz

Mobil 971 43 122

E-post baard.janitz@aktiv.no

Aktiv Eiendomsmegling Moss AS

Gudes gate 2, 1530 Moss, 1530 MOSS. TLF. 69 25 25 51

Nøkkelinformasjon

Prisant.: Kr 8 000 000,-
Omkostn.: Kr 201 350,-
Total ink omk.: Kr 8 201 350,-
Selger: Vibeke Haga
Ragnhild Haga Holberg
Gunnar Lorang Haga

Salgsobjekt: Enebolig
Eierform: Eiet
Byggeår: 1983
BRA-i/BRA Total 237/287 kvm
Tomtstr.: 953 m²
Soverom: 4
Antall rom: 7
Gnr./bnr. Gnr. 2, bnr. 503
Gnr. 2, bnr. 502
Oppdragsnr.: 1114250014

Oppussingsobjekt med to gnr. og bnr. med utsikt til Oslofjorden - Stort potensial

Velkommen til Bakkeveien 3 (1946) og 3B (1983), en eiendom med fantastisk vestvendt utsikt mot Oslofjorden!

Boligen består av to enheter på hvert sitt gnr. og bnr. og byr på mange muligheter for den rette kjøperen. Bakkeveien 3 har en sjarmerende stue med vinduer mot vest, et koselig kjøkken med profilerte fronter og ett soverom. Bakkeveien 3B har en romslig stue med peis og utgang til vestvendt veranda, tre soverom og to bad.

Begge enhetene har behov for betydelige oppgraderinger, men potensialet er stort. Nyt solrike dager på den vestvendte verandaen og skap ditt drømmehjem i dette attraktive området i Moss.

Tomten er solrik og pent opparbeidet med gressarealer og noe beplantning. God plass til parkering.

Kort vei til sentrum, skoler, sjøen og bademuligheter.



Innhold

Nøkkelinformasjon	2
Om eiendommen	6
Tilstandsrapport	48
Egenerklæring	115
Nabolagsprofil	142
Budskjema	151



FOTO
etotera

Tegningen Lages Med Cubicasa-teknologi. Ikke Målbar Tegning, Avvik Kan Forekomme.



Plantegningen er ikke i målestokk og noe avvik kan forekomme. Megler/selger tar ikke ansvar for evt. feil.

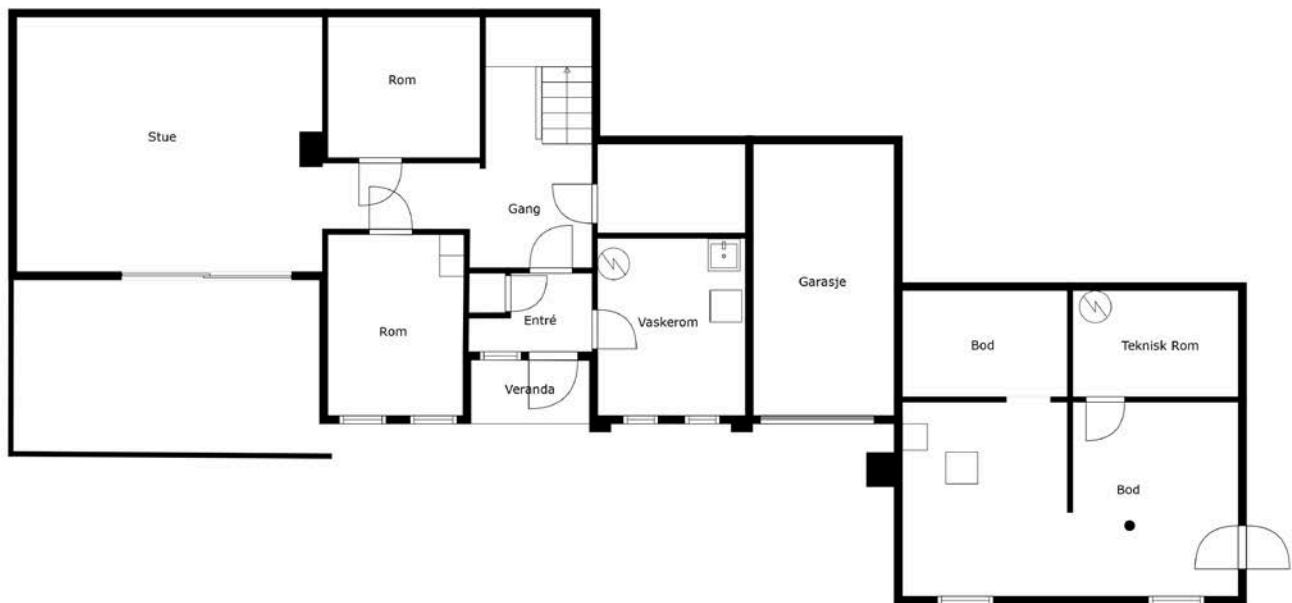

Tegningen Lages Med Cubicasa-teknologi. Ikke Målbart Tegning, Avvik Kan Forekomme.



Plantegningen er ikke i målestokk og noe avvik kan forekomme. Megler/selger tar ikke ansvar for evt. feil.

Om eiendommen

Om boligen

Areal

BRA - i: 237 m²

BRA - e: 50 m²

BRA totalt: 287 m²

TBA: 8 m²

Bakkeveien 3B

Bruksareal fordelt på etasje

Kjeller

BRA-i: 77 m² Entré, Vaskerom, Bad, Trapperom, Bod, Soverom, Stue

1. etasje

BRA-i: 100 m² Stue, Kjøkken, Soverom, Soverom 2, Bad

BRA-e: 17 m² Garasje

TBA fordelt på etasje

1. etasje

8 m² Veranda

Bakkeveien 3

Bruksareal fordelt på etasje

Kjeller

BRA-e: 33 m² Bod, Bod 2, Bod 3

1. etasje

BRA-i: 60 m² Vindfang, Bod, Bad, Stue, Kjøkken, Soverom

Takstmannens kommentar til arealoppmåling

I tilstandsrapporten oppgis arealer med fordeling av P-rom og S-rom, dette er etter en eldre utgave av NS3940. Arealet opplyses på bakgrunn av at dette kreves i henhold til lov/forskrift. Det vil forekomme avvik fra dagens utgave av NS 3940 og eldre, dette gjelder spesielt areal til boder, disse arealene var i mange tilfeller ikke måleverdige i henhold til eldre NS 3940.

Tomtetype

Eiet

Tomtestørrelse

953 m²

Tomtebeskrivelse

Tomten har beliggenhet i skrånende terreng, noe opparbeidet og flott utsikt til Oslofjorden fra deler av eiendommen.

For Bakkeveien 3B er dreneringen fra 1983. Bygningen har grunnmur i lettklinkerblokker. Forstøtningsmurer er av lettklinkerblokker mot nord under terrasse og mindre støttemur mot uteplass med stablestein. Terreng opparbeidet inn mot bygningen mot nord og øst. Eiendommen har beliggenhet i "Aksomhetsområde" for kvikkleire.

For Bakkeveien 3 er det ukjent byggegrunn. Det foreligger ingen opplysninger om drenering, det er ikke kjent om det er utført tiltak for drenering på boligen ved byggeår eller på et senere tidspunkt. Bygningen har grunnmur i betongstein, tilbygg med ringmur og støpt plate.

Beliggenhet

Unik eiendom med fantastisk beliggenhet nær sjø og strand

Velkommen til Bakkeveien 3 og Bakkeveien 3B i Moss – to eiendommer med en unik beliggenhet som kombinerer nærhet til sentrum og naturskjønne omgivelser.

Beliggenhet:

Eiendommene ligger i et rolig og familievennlig område, med kort vei til sjø og strand. Her kan du nyte lange sommerdager ved vannet og ta del i friluftslivets gleder. Den flotte beliggenheten gir deg også enkel tilgang til Moss sentrum, hvor du finner et bredt utvalg av butikker, restauranter, og kulturelle tilbud.

Avstand til sentrum og kollektivtilbud:

Fra Bakkeveien har du kun en kort spasertur til sentrum, noe som gjør det enkelt å ta del i byens liv og aktiviteter. I tillegg er det gode kollektivtilbud i nærheten, med bussholdeplasser og togstasjon innen rekkevidde. Dette gjør det lett å pendle til jobb eller skole, og gir deg fleksibilitet i hverdagen.

Nærhet til sjø og strand:

Eiendommene ligger i umiddelbar nærhet til sjøen, med kort vei til vakre strender og badeplasser.

Nærområdet:

Bakkeveien ligger i et etablert og populært boligområde med et godt naboskap. Her finner du flere barnehager og skoler innen kort avstand, noe som gjør området ideelt for barnefamilier. For de aktive finnes det flotte tur- og sykkelstier, samt idrettsanlegg og treningsentre i nærheten.

I nærområdet og i Varnaveien område finner du også dagligvarebutikker, apotek, og andre nødvendige fasiliteter, slik at du har alt du trenger i hverdagen innen rekkevidde. Moss sentrum byr på et variert utvalg av butikker, kafeer, og restauranter, samt kulturelle tilbud som kino, bibliotek, og museer. Det er også kort vei til Mossemarka, hvor du kan nyte flotte naturopplevelser året rundt.

Adkomst

Offentlig adkomst

Bebyggelsen

Området består hovedsakelig av eneboliger og rekkehus, men det finnes også noen leilighetsbygg. Dette gir en variert bebyggelse som passer for både familier, par og enslige.

Skolekrets

Området med postnummer 1524 i Moss tilhører skolekretsen for Melløs skole. Melløs skole tilbyr undervisning fra 1. til 7. trinn og er kjent for sitt gode læringsmiljø og engasjerte lærere.

For ungdomsskoleelever vil de fleste barn fra Melløs skolekrets fortsette til Bytårnet skole eller Verket skole, avhengig av den spesifikke adressen og skolekretsgrensene.

Offentlig kommunikasjon

Området har gode kollektivtilbud med bussholdeplasser og togstasjon i nærheten. Dette gjør det enkelt å pendle til jobb eller skole, og gir deg fleksibilitet i hverdagen.

Bygningssakkyndig

Frosterød Takst AS

Type takst

Tilstandsrapport

Byggemåte

Bolig Bakkeveien 3 (nærmest Bakkeveien) er opplyst oppført i 1946, på et senere tidspunkt er denne bygningen bygd til mot øst og veranda mot vest er bygd inn. I 1983 ble det oppført ny bygning inn mot opprinnelig med kjeller og 1. etasje. Det er opplyst at hele bygningen ble benyttet samtidig og det ble etablert gjennomgang imellom boligene som i dag er tettet igjen. Deler av areal som i

dag benyttes av Bakkeveien 3 er tilhørende

Bakkeveien 3 B, dette gjelder innerste del av kjøkken. Arealet for dette er i dag tatt inn under boligen Bakkeveien 3. Bygningsmassen på eiendommen har betydelig behov for vedlikehold og påkostninger/oppgraderinger.

Taktekkingen er av betongtakstein. Takrenner og nedløp i plastbelagt stål. Veggene har bindingsverkskonstruksjon fra byggeår. Fasade/kledning har stående bordkledning. Takkonstruksjonen har sperrekonstruksjon. Bygningen har malte trevinduer med 2-lags glass. Vindu soverom 1 etg. mot øst er byttet 2015 Bygningen har teak hovedytterdør og skyvebalkongdør i malt tre.

Leddport i tre i garasje. Veranda med gulv og rekkverk i trekonstruksjoner.

Tiltandsrapporten rapporten omhandler to eiendommer som er bygd inntil hverandre og har egne gnr. bnr. Eiendommen har tidligere vært benyttet av samme eier og det var tidligere gjennomgang mellom eiendommene som i dag er tettet. Arealer er trolig delt på tvers av tomtegrensen men denne rapporten tar ikke hensyn til dette. Rapporten er utarbeidet for salg av begge eiendommene samlet.

Følgende elementer har fått tilsynsgrad 2

Taktekking

Taktekkingen er av betongtakstein. Taket er besiktiget fra bakkenivå. Siden taket (takkonstruksjon, taktekking og skorstein) kun er observert fra bakkenivå, er vurderingen begrenset av dette. Det er ikke sikkerhetsmessig forsvarlig å bevege seg ut på taket eller observere fra stige. Selv om det ikke er avdekket skader under befaringen, betyr ikke dette at det ikke foreligger skader som en besiktigelse på taket kan avdekke. Vær oppmerksom på denne risikoen. En undersøkelse av taket kan utføres av en fagperson under tilstrekkelige sikkerhetsforhold.

Vurdering av avvik:

- Mer enn halvparten av forventet brukstid er passert på taktekkingen og underttak.
- Råteskader på vindskier på grunn av manglende vedlikehold.

Tiltak

- Tidspunkt for utskiftning av underttak og taktekking nærmer seg.
- Overvåk tilstanden jevnlig. For å få tilstandsgrad 0 eller 1 må tekkingen skiftes ut, men tidspunktet for når dette er nødvendig er vanskelig å si noe om.
- Bytte vindskier, fare for videre utvikling av skader i andre konstruksjoner.

Nedløp og beslag

Takrenner og nedløp i plastbelagt stål.

Vurdering av avvik:

- Det mangler snøfangere på hele eller deler av taket, men det var ikke krav om dette på byggemeldingstidspunktet.
- Det mangler snøfangere på hele eller deler av taket, noe som var krav på byggemeldingstidspunktet.

- Mer enn halvparten av forventet brukstid er passert på renner/nedløp/beslag.
- Det er avvik:
- Det er betydelig med lekkasje i takrenner. Det er ikke montert snøfangere, på oppføringstidspunktet var det krav om snøfangere på deler av tak.

Tiltak

- Overvåk tilstanden jevnlig. For å få tilstandsgrad 0 eller 1 må beslag/renner/nedløp skiftes ut, men tidspunktet for når dette er nødvendig er vanskelig å si noe om.
- Det må monteres snøfangere for å oppfylle byggeårets krav.
- lekkasjer på takrenner må utbedres. Montere snøfangere fasade vest.

Kostnadsestimat : 10 000 - 50 000

Veggkonstruksjon

Veggene har bindingsverkskonstruksjon fra byggeår. Fasade/kledning har stående bordkledning.

Vurdering av avvik:

- Det er påvist spredte råteskader i bordkledningen.
- Tre har liten avstand til terreng, råteskader i panel flere steder, fare for skade i yttervegg mot vest. Mangler lusinger på panel flere steder, deler av konstruksjon uten lufting. Panel er ført ned til beslag flere steder uten dryppkant.

Tiltak

- Råteskadet trekledning må skiftes ut.
- Endre løsning med avstand til terreng, veggkonstruksjoner mot vest har vært utsatt for påkjenning og følgeskader i vegg kan ikke utelukkes. Ettermontere lusinger og musebørster, etablere lufting der denne er stengt. Tilpasse panel til beslag med dryppkant.

Takkonstruksjon/Loft

Takkonstruksjonen har sperrekonstruksjon.

Vurdering av avvik:

- Det er påvist fuktskjolder/skader i takkonstruksjonen.
- Synlig lekkasje ved gjennomføringer i yttertak. Ingen brannskille på loft.

Tiltak

- Utføre utbedring i gjennomføringen av yttertak. Ytterligere undersøkelse gjelder brannskille.

Vinduer

Bygningen har malte trevinduer med 2-lags glass. Vindu soverom 1 etg. mot øst er byttet 2015

Vurdering av avvik:

- Det er påvist at enkelte vinduer er vanskelig å åpne/lukke.
- Det er påvist avvik rundt innsettingsdetaljer.
- Karmene i vinduer er slitte og det er sprekker i trevirket.
- Det er påvist andre avvik:
- Klarer ikke lukke vindu kjøkken. Vindu 1. etg øst tregt og har feil montert beslag.

Trege vinduer i stue og vaskerom. Trege soverom u-etg, et vindu mangler gerikt. Sidevindu hoveddør mangler avrenning/beslag utvendig, tre mot terreng. Utvendig etterslep på vedlikehold.

Tiltak

- Det må foretas tiltak for å lukke avviket.

Kostnadsestimat : 50 000 - 100 000

Dører

Bygningen har teak hovedytterdør og skyvebalkongdør i malt tre. Leddport i tre i garasje.

Vurdering av avvik:

- Det er påvist avvik rundt innsettingsdetaljer.

- Hoveddør mangler beslag underkant terskel, og det er liten avstand mellom trekonstruksjoner og terreng. Manglende beslag underkant terskel og avrenning heve skyvedør 1. etg. Etterslep på vedlikehold. Leddport er treg.

Tiltak

- Montere beslag og endre konstruksjoner mot terreng, fare for fukt inn i konstruksjoner med påfølgende skader. Utføre normalt vedlikehold. Justere og smøre opp beslag på leddport.

Radon

Det er ikke foretatt radonmålinger, og bygget er heller ikke utført med radonsperre.

Radon aktsomhetsgrad for område er "Moderat til lav".

Tiltak

- Det bør gjennomføres radonmålinger.

Pipe og ildsted

Boligen har elementpipe og peis med innsats.

Vurdering av avvik:

- Ildfast plate mangler på gulvet under sotluke/feieluke på pipe.

- Sprekk mellom peiskappe og pipe. Løse fuger stein foran innsats.

Tiltak

- Det anbefales å montere ildfast plate under luker på pipe.

- Ytterligere undersøkelser må utføres gjelder sprekk mellom pipe og peiskappe.

Utbedre fuger.

Rom Under Terreng

Veggene har plater. Hulltaking er foretatt og det er påvist avvik i konstruksjonen.

Hulltaking er foretatt ved/i Under trapp. Fuktkvotemåling (vekt%) i konstruksjonen ble målt til 23.

Vurdering av avvik:

- Det er gjennom målinger påvist høyt fuktnivå i trevegger i underetg./kjeller, det er derfor ikke foretatt hulltaking

- Yttervegg av denne utførelsen har ingen mulighet for utluftning og har stor risiko for

kondensskader. Konstruksjonen ansees som en risikokonstruksjon. Utvendige forhold med drenering og fall på terreng må sees i sammenheng med dette forholdet.

Tiltak

- Ytterligere undersøkelser må foretas for å få kartlagt tilstanden og omfanget på eventuelle skader.
- Ytterligere undersøkelser med avdekking av omfang og skader må utføres.

Kostnadsestimat : 100 000 - 300 000

Innvendige trapper

Boligen har malt tretrapp.

Vurdering av avvik:

- Åpninger i rekkverk er større enn dagens forskriftskrav til rekkverk i trapper.
- Åpninger mellom trinn i innvendig trapp er større enn dagens forskriftskrav.
- Det mangler håndløper på vegg i trappeløpet.
- Trapp har slitasje.

Tiltak

- Håndløper må monteres på vegg for å tilfredsstille krav på byggetidspunktet.
- Åpninger er såpass store at det ut ifra sikkerhetsmessige forhold anbefales å lage mindre åpninger.
- Utføre vedlikehold av malte flater.

Kjøkken

1. Etasje > Kjøkken

Overflater og innredning

Kjøkkenet har innredning med glatte fronter. Benkeplaten er av laminat.

Vurdering av avvik:

- Det er påvist skader/fuktskjolder i kjøkkengulvet.
- Kjøkkeninnredningen er av eldre dato, og den mangler bruksfunksjoner/løsninger som er forventet på et kjøkken.
- Innredning har slitasje og skader, fronter er løse.

Tiltak

- Det er påregnelig med utskiftning/utbedringer av kjøkkeninnredningen.

Tekniske installasjoner

Vannledninger

Innvendige vannledninger er av kobber. Det er ikke besiktiget i rørskap.

Vurdering av avvik:

- Mer enn halvparten av forventet brukstid er passert på innvendige vannledninger.
- Brudd på rør i vegg i vaskerom

Tiltak

- Det er ikke behov for utbedringstiltak siden anlegget fungerer i dag, men ut ifra alder kan skader plutselig oppstå på eldre anlegg.
- I forbindelse med oppgradering av våtrom vil det være naturlig med utskiftning av rør.
- Utbedre rør i vaskerom.

Kostnadsestimat : 50 000 - 100 000

Avløpsrør

Det er avløpsrør av plast.

Vurdering av avvik:

- Det er ikke påvist tilfredsstillende lufting av avløpsanlegget.
- Mer enn halvparten av forventet brukstid er passert på innvendige avløpsledninger.

Tiltak

- Det er ikke behov for utbedringstiltak siden anlegget fungerer i dag, men ut ifra alder kan skader plutselig oppstå på eldre anlegg.
- I forbindelse med oppgradering av våtrom vil det være naturlig med utskiftning av rør.

Varmtvannstank

Varmtvannstanken er på ca. 200 liter. VVB er tilkopleet med løs stikkontakt, dette er ikke i henhold til dagens forskrift men dette var normalt tidligere. Det anbefales imidlertid at tilkoplingen gjøres med fast tilkopling da dette medfører risiko for brann. Det er ikke krav til å endre dette kun en anbefaling. Tilkoplingen er sjekket uten at det er funnet symptomer på utvikling/varmegang.

- Det er påvist at varmtvannstank er over 20 år

Tiltak

- Det er ikke behov for utbedringstiltak siden tanken fungerer i dag, men ut ifra alder kan skader plutselig oppstå på eldre tanker.

Elektrisk anlegg

På bakgrunn av manglende dokumentasjon anbefales en utvidet kontroll av anlegget. Det bemerkes i denne sammenheng at en utvidet kontroll ikke vil kunne erstatte manglende dokumentasjon. En dokumentasjon i denne sammenheng vil være samsvarserklæring fra en registrert elektroinstallasjonsvirksomhet. En utvidet kontroll vil kunne gi svar på om anlegget har behov for påkostninger, og om dette vil gi en trygghet for brukeren.

Følgende elementer har fått tilsynsgrad 3

Nedløp og beslag

Takrenner og nedløp i plastbelagt stål.

Vurdering av avvik:

- Det mangler snøfangere på hele eller deler av taket, men det var ikke krav om dette på byggemeldingstidspunktet.
- Det mangler snøfangere på hele eller deler av taket, noe som var krav på byggemeldingstidspunktet.
- Mer enn halvparten av forventet brukstid er passert på renner/nedløp/beslag.
- Det er betydelig med lekkasje i takrenner. Det er ikke montert snøfangere, på oppføringstidspunktet var det krav om snøfangere på deler av tak.

Tiltak

- Overvåk tilstanden jevnlig. For å få tilstandsgrad 0 eller 1 må beslag/renner/nedløp skiftes ut, men tidspunktet for når dette er nødvendig er vanskelig å si noe om.
- Det må monteres snøfangere for å oppfylle byggeårets krav.
- lekkasjer på takrenner må utbedres. Montere snøfangere fasade vest.

Kostnadsestimat : 10 000 - 50 000

Overflater

Innvendig er det gulv av parkett og belegg. Veggene har tapet og malte plater.

Innvendige tak har trepanel og himlingsplater.

Vurdering av avvik:

- Det er stedvis påvist synlige skader på overflater.
- Skader himlinger bad 1 etg og himling i bod u etg har falt ned. Det er synlig slitasje i gulver, mye knirk. Skader parkett kjøkken. Skader i belegg i vindfang.

Tiltak

- Himlinger i badrom 1. etasje og bod i kjeller må byttes. Parkett i stue/kjøkken og belegg i vindfang må påregnes byttet.

Kostnadsestimat : 100 000 - 300 000

Etasjeskille/gulv mot grunn

Etasjeskiller er av trebjelkelag, støpt gulv i underetasjen. Kontroll utføres i 2 rom i hver etasje. Vurderingene gjøres som stikkprøver ut fra oppmåling på avvik høyde i hele rommet og et punkt innenfor en sirkel på diameter 2 meter. Tilstandsgrader gis i henhold til beskrivelsen som ligger i NS 3600.

Vurdering av avvik:

- Det er målt høydeforskjell på mellom 15-30 mm gjennom hele rommet. Tilstandsgrad 2 gis med bakgrunn i standardens krav til godkjente måleavvik.

- Målt høydeforskjell på mellom 10 - 20 mm innenfor en lengde på 2 meter.

Tilstandsgrad 2 gis med bakgrunn i standardens krav til godkjente måleavvik.

- Målt høydeforskjell på over 30 mm gjennom hele rommet. Tilstandsgrad 3 gis med bakgrunn i standardens krav til godkjente måleavvik.

- Avvik soverom underetasjen 10 mm i hele rommet og 10 mm innenfor 2 meter, høyeste punkt midt i rommet. Avvik i stue/gang 20 mm i hele rommet og 14 mm innenfor 2 meter. Høyeste punkt inn mot badrom, laveste punkt ved terrassedør. Avvik 2 meter målt innenfor terrassedør. Avvik stue/kjøkken 1. etasje 32 mm i hele rommet. Høyeste punkt i hjørne n/ø, laveste punkt kjøkken ved komfyr. Avvik innenfor 2 meter 17 mm målt utenfor kjøkken. Avvik soverom syd/øst 13 mm i hele rommet høyeste punkt ytterhjørne syd/øst og laveste punkt bak dør. Avvik innenfor 2 meter 5 mm. Det er mye knirk i gulv i 1. etasje.

Tiltak

- For å få tilstandsgrad 0 eller 1 må høydeforskjeller rettes opp. Det vil imidlertid sjelden være økonomisk rasjonelt som et enkeltstående tiltak i en bolig som dette. Dersom boligen en gang skal renoveres, kan man vurdere slike tiltak.

- Kontrollere undergulv ved utskiftning av gulv i stue/kjøkken. Tilstandsgrad 3 er gitt på bakgrunn av avvik over 30 mm i stue/kjøkken, kostnadsestimat er kun beregnet for

avretting av dette rommet slik at rommet ikke lenger har TG 3.

Kostnadsestimat : 10 000 - 50 000

Innvendige dører

Innendig har boligen malte glatte dører.

Vurdering av avvik:

- Det er påvist avvik som tilsier at det bør foretas tiltak på enkelte dører.
- Enkelte av innvendige dører har betydelige skader
- Skade dør sov 1 etg. Heng på håndtak på grunn av alder.

Tiltak:

- Bytte dørblad og låsekasser, annen type håndtak bør monteres.

Kostnadsestimat : 10 000 - 50 000

Våtrom

1. Etasje > Bad

Generell

Aktuell byggeforskrift er byggeforskrifter fra før 1997. Dokumentasjon: ingen dokumentasjon. Baderom har belegg på gulv og våtromsplater vegger. Rommet er utstyrt med toalett, servant og dusjkabinett. Rommet har naturlig ventilasjon.

Vurdering av avvik:

- Våtrommet må oppgraderes for å tåle normal bruk etter dagens krav.
- Plater på vegger er løse og har noe skader. Det er ikke fall på gulv med 1:50 til sluk. Sluk er ikke tilgjengelig for inspeksjon. Himling i rommet har skader. Kanal på ventilasjon er uisolert og fare for kondensskader (slik som er synlig i tak). Det er benyttet uoriginale skruer i sluk.

Tiltak

- Våtrommet må totalrenoveres. Alle forhold med tettesjikt, våtsone, sluk m.m. må dokumenteres.
- Alder indikerer at normal forventet brukstid er passert, lekkasje med påfølgende skader kan plutselig oppstå. Det må forventes at påkostninger/utskiftninger skal utføres innen kort tid, men det er vanskelig å mene noe om når dette blir påkrevet. Risikoen med å utsette denne type oppgradering er at andre deler av bygningsmassen vil kunne bli påført unødvendige skader som følge av en følgeskade i utett baderom.

Kostnadsestimat : Over 300 000

Kjeller > Vaskerom

Generell

Aktuell byggeforskrift er byggeforskrifter fra før 1997. Dokumentasjon: ingen dokumentasjon. Rommet har belegg på gulv og baderomstapet på vegger. Rommet er utstyrt med sluk i gulv og skyllekar. Det er naturlig ventilasjon i rommet.

Vurdering av avvik:

- Våtrommet må oppgraderes for å tåle normal bruk etter dagens krav.
- Det har vært vannlekkasje i vegg mellom vaskerom og baderom, vegg har skader og er åpen. Vannrør er kuttet og plugget. Det er ikke fall på gulv med 1:50 til sluk.

Vegger av tapet har skader, takplater har skader. Det er søkt med fuktmåler inne i vegg uten funn av høye verdier, men vegg må rives mer for å avdekke eventuelle skader.

Rommet mangler tilluft.

Tiltak

- Våtrommet må totalrenoveres. Alle forhold med tettesjikt, våtsone, sluk m.m. må dokumenteres.
- Vaskerom kan ikke brukes uten påkostninger, fare for skader i andre rom ved fortsatt bruk.

Kostnadsestimat : Over 300 000

Kjeller > Vaskerom

Tilliggende konstruksjoner våtrom

Hulltaking er ikke foretatt da det ikke er fysisk mulig pga tilliggende konstruksjoner.

Vegg inn mot baderom er åpen etter skader og det er ikke funnet høye verdier av fukt med fuktmålinger inn i svill. Det er utført søk med fuktindikator type Protimeter MMS 3 som viser høyere verdier i deler av gulv og inn mot sluk en referansenivået for rommet.

Vurdering av avvik:

- Ved andre fuktundersøkelser enn hulltaking, er det påvist indikasjoner på fuktskader.

Tiltak

- Det må foretas tiltak for å lukke avviket.

Kostnadsestimat : Over 300 000

Kjeller > Bad

Generell

Aktuell byggeforskrift er byggeforskrifter fra før 1997. Dokumentasjon: ingen dokumentasjon. Rommet har gulvbelegg på gulv og baderomsplater på vegger.

Rommet er utstyrt med toalett, servant og dusjgarnityr. Rommet har naturlig ventilasjon.

Vurdering av avvik:

- Våtrommet må oppgraderes for å tåle normal bruk etter dagens krav.
- Det er skader i vegg mellom vaskerom og baderom, løse plater og skader på resterende vegger. Vegger må rives. Det er ikke fall på gulv med 1:50 til sluk. Gulvbelegg har sprekk i belegg og er utett. Rommet mangler tilluft.

Tiltak

- Våtrommet må totalrenoveres. Alle forhold med tettesjikt, våtsone, sluk m.m. må dokumenteres.
- Baderom kan ikke brukes uten påkostninger, fare for skader i andre rom ved fortsatt bruk.

Kostnadsestimat : Over 300 000

Kjeller > Bad

Tilliggende konstruksjoner våtrom

Hulltaking er ikke foretatt da det ikke er fysisk mulig pga tilliggende konstruksjoner.

Det er utført søk med fuktindikator type Protimeter MMS 3 som viser høyere verdier i

deler av gulv og inn mot sluk en referansenivået for rommet.

Vurdering av avvik:

- Ved andre fuktundersøkelser enn hulltaking, er det påvist indikasjoner på fuktskader.

Tiltak

- Det må foretas tiltak for å lukke avviket.

Kostnadsestimat : Over 300 000

Ventilasjon

Boligen har naturlig ventilasjon.

Vurdering av avvik:

- Det er påvist mangelfull ventilasjon på ett eller flere rom i boligen.

- Det er påvist store avvik på ventilasjonsløsning i forhold til byggets oppføringstidspunkt.

- Det er ikke montert ventilasjon i stue i underetasjen.

Tiltak

- Om mulig må balansert ventilasjon vurderes. Det vil imidlertid sjelden være økonomisk rasjonelt som et enkeltstående tiltak i en bolig som dette. Dersom boligen en gang skal renoveres, kan man vurdere balansert ventilasjon eller andre tiltak for å bedre kvaliteten på innemiljøet.

- Det bør etableres veggventiler/vindusventiler i alle oppholdsrom som ikke har det.

Kostnadsestimat : 10 000 - 50 000

Sammendrag selgers egenerklæring

Selger har ikke bebodd eiendommen og har derfor ikke spesifikk kunnskap om den.

Det kan derfor være skader og andre forhold ved eiendommen som ikke er spesifikt opplyst. Kjøper oppfordres derfor til å foreta en særlig grundig undersøkelse av eiendommen, gjerne med bistand av teknisk sakkyndig.

Innhold

Bakkeveien 3B;

1. etasje; Stue, Kjøkken, Soverom, Soverom 2, Bad.

Kjeller; Entré, Vaskerom, Bad, Trapperom, Bod, Soverom, Stue. Garasje.

Bakkeveien 3;

1. etasje; Vindfang, Bod, Bad, Stue, Kjøkken, Soverom.

Kjeller; Bod, Bod 2, Bod 3.

Standard

Bakkeveien 3B

Denne delen av eiendommen har gulv av parkett og belegg, vegger med tapet og malte plater, samt innvendige tak med trepanel og himlingsplater. Boligen har en malt

tretrapp og malte glatte dører.

Bakkeveien 3B har to bad, ett i kjelleretasjen og ett i første etasje, begge med naturlig ventilasjon. Vaskerommet ligger i kjelleretasjen rett innenfor inngangsdøren og er utstyrt med sluk i gulvet og skyllekar. Boligen har totalt tre soverom, to i første etasje og ett i kjelleretasjen, alle med god plass til garderobeskap og møblement.

I første etasje finner du en åpen og luftig stue med flott utsikt mot vest og utgang til vestvendt veranda. Stuen har parkett på gulvet og hvitmalt himling, samt en peis med innsats som gir ekstra varme på kalde dager. I kjelleretasjen er det en romslig kjellerstue med utgang til uteplass, med belegg på gulvet, malte vegger og hvitmalt panelt himling. Kjøkkenet har innredning med glatte fronter, benkeplate av laminat og kjøkkenventilator med avtrekk ut. Fra kjøkkenet er det flott vestvendt utsikt mot Oslofjorden, og mellom kjøkkenet og stuen er det en romslig plass til spisestue.

Tekniske detaljer inkluderer innvendige vannledninger av kobber, avløpsrør av plast, naturlig ventilasjon, sikringsskap i stue i første etasje med manuelle sikringer, montert røykvarsler og løst slukkeapparat.

Gulv: Parkett og belegg

Vegger: Tapet og malte plater

Tak: Trepanel og himlingsplater

Etasjeskiller: Trebjelkelag, støpt gulv i underetasjen

Malte glatte dører

Bakkeveien 3

Denne delen av eiendommen ble opprinnelig oppført i 1946 og har senere blitt utvidet mot øst, samt med innbygget veranda mot vest. I 1983 ble det oppført en ny bygning som er tilknyttet den opprinnelige, med kjeller og 1. etasje. Bygningen har tidligere vært benyttet som en enhet, men er nå delt opp igjen.

Innvendig finner du gulv av laminat og furu, vegger med trepanel og malte plater, samt innvendige tak med malte plater, strekt duk og takplater. Boligen har en elementpipe og sentralfyr i kjelleren som ikke er i drift. Badet har belegg på gulvet og malt tapet på veggene, og er utstyrt med toalett, dusjkabinett og servant. Kjøkkenet har innredning med profilerte fronter, benkeplate av laminat og kjøkkenventilator med kullfilter. Stuen er liten og koselig med vinduer mot vest, hvor du kan nyte utsikten mot Oslofjorden. Boligen har ett soverom med vindu mot vest og nord.

Tekniske detaljer inkluderer innvendige vannledninger av kobber og jern, synlige avløpsrør i kjeller i støpejern og plast, naturlig ventilasjon, oljefyr i kjeller som ikke er i bruk, varmtvannstank på ca. 200 liter, montert radiatorer som ikke er i bruk, sikringsskap i vindfang med manuelle sikringer, montert røykvarsler og løst slukkeapparat.

Gulv: Laminat og furu
Vegger: Trepanel og malte plater
Tak: Malte plater, strekt duk og takplater
Etasjeskiller: Trebjelkelag og støpt gulv i kjeller
Elementpipe plassert utenfor tømmervegg
Sentralfyr i kjeller som ikke er i drift
Malte glatte dører

Innbo og løsøre

Bransjens liste over løsøre og tilbehør legges til grunn for salget dersom ikke annet fremkommer av salgsoppgaven. Listen følger vedlagt salgsoppgaven. Det er full avtalefrihet om hva som skal følge med bolig og fritidsbolig ved salg. Hvis hvitevarer og/eller annet teknisk utstyr medfølger, gis det ingen garantier i forhold til tilstand, funksjonalitet og levetid på disse.

Hvitevarer

Kun hvitevarer som er spesifikt angitt i salgsoppgaven, følger med. Dette gjelder uavhengig av om hvitevaren(e) eventuelt kan anses som integrerte.

Parkering

Biloppstillingsplass på egen eiendom samt garasje.

Solforhold

Eiendommen har gode solforhold. Eiendommene ligger i et område som gir rikelig med sollys gjennom dagen, spesielt på uteplassene og terrassene. Den vestvendte beliggenheten sikrer at du kan nyte ettermiddagssolen og lange sommerkvelder utendørs. Dette gjør eiendommene ideelle for de som setter pris på mye naturlig lys og solrike uteområder

Diverse

Areal i salgsoppgaven er hentet fra tilstandsrapporten. Boligens areal oppgis i BRA (bruksareal), som deles i underkategoriene BRA-i (arealet innenfor boenheten), BRA-e (arealet utenfor boenheten(e) og som tilhører denne, slik som for eksempel boder hvor adkomsten er utenfor boenheten), og BRA-b (arealet av innglasset balkong, veranda eller altan når denne er tilknyttet boenheten). TBA er arealet av terrasser, åpne balkonger og åpen altan tilknyttet boenheten.

Det gjøres spesielt oppmerksom på at boligen selges ved fullmektig. Fullmaktshaver(e) (selger(e)) har ikke bebodd eiendommen og har ingen kunnskap vedrørende eiendommen og eiendommens beskaffenhet utover det som her fremgår av salgsoppgaven. Kjøper oppfordres til å foreta en særlig grundig besiktigelse, gjerne med bistand fra teknisk sakkyndig. Bakkeveien 3B vil ikke bli ytterligere rengjort og overtas slik den fremstår ved visning.

Energi

Oppvarming

Elektriske panelovner.

Peis med innsats montert i 3B.

Energikarakter

G

Energifarge

Rød

Info energiklasse

Energimerket angir boligens energistandard. Energimerket består av en energikarakter og en oppvarmingskarakter. Energikarakteren angir hvor energieffektiv boligen er, inkludert oppvarmingsanlegget. Energikarakteren er beregnet ut fra den typiske energibruken for boligtypen. Oppvarmingskarakteren forteller hvor stor andel av oppvarmingsbehovet (romoppvarming og varmtvann) som dekkes av elektrisitet, olje eller gass.

Økonomi

Tot prisant. ekskl. omk.

Kr 8 000 000

Kommunale avgifter

Kr 26 779

Kommunale avgifter år

2024

Info kommunale avgifter

De kommunale avgiftene omfatter begge eiendommene og inkluderer; eiendomsskatt, vann- og avløpsgebyr, renovasjonsgebyr samt feie- og tilsynsavgift. Det gjøres oppmerksom på at det kan forekomme variasjon i avgiftene som følge av forbruk og eventuelle kommunale endringer av gebyr/avgift.

Info eiendomsskatt

Eiendomsskatten ved forrige beregning var kr 8 546,- Det gjøres oppmerksom på at det kan komme endringer i regelverket knyttet til eiendomsskatt. Beregning av eiendomsskatt vil kunne avhenge av om boligen er primær- eller sekundærbolig.

Info formuesverdi

Man har per salgsoppgavedato ikke klart å finne en registrert formuesverdi på

eiendommen. Det må påregnes at formuesverdi vil bli satt/innført i forbindelse med eierskifte. Formuesverdien settes da etter de ordinære reglene for formuesfastsettelse av boligeiendom, enten som primærbolig eller sekundærbolig (avhengig av bruken). Skatteetaten beregner en boligverdi (beregnet markedsverdi for bolig) basert på SSBs statistiske opplysninger om omsatte boliger. I beregningen tas det hensyn til boligens beliggenhet, areal, byggeår og type bolig. Formuesverdien er 25 prosent av markedsverdi for primærbolig og 95 prosent for sekundærbolig for inntektsåret 2022 og 100 prosent for inntektsåret 2023. Ytterligere informasjon finnes på skatteetaten.no.

Andre utgifter

Utover det som er nevnt under punktet «kommunale avgifter» og fyll inn eventuelle andre relevante punkt, påløper kostnader til for eksempel strøm, fyring/brensel, forsikring, innvendig/utvendig vedlikehold og abonnement til tv og internett.

Tilbud lånefinansiering

Aktiv Eiendomsmedling samarbeider med sparebankene i Eika Alliansen om formidling av finansielle tjenester. Ta gjerne kontakt med megler for formidling av et uforpliktende tilbud om finansiering. Meglerforetaket kan motta provisjon ved formidling av finansielle tjenester.

Offentlige forhold

Eiendommens betegnelse

Gårdsnummer 2, bruksnummer 503 i Moss kommune. Gårdsnummer 2, bruksnummer 502 i Moss kommune.

Tinglyste heftelser og rettigheter

På eiendommen er det tinglyst følgende heftelser og rettigheter som følger eiendommens matrikkel ved overskjøting til ny hjemmelshaver:

3103/2/503:

09.09.1985 - Dokumentnr: 7953 - Erklæring/avtale

Rettighetshaver: Knr:3103 Gnr:2 Bnr:502

BRUKSRETT TIL DET ROM SOM FYSISK ER

KNYTTET SAMMEN MED BNR. 502

Meglers forklaring; Eiendommen Bakkeveien 3 (gnr. 2 bnr. 502) og dens eier og bruker til enhver tid har rett til stedsevarig og vederlagsfri bruksrett til det rom som er fysisk knyttet sammen med nr. 3B og åpnet mot nr. 3. Brukeren skal ha alt indre og ytre vedlikehold av rommet.

29.10.1982 - Dokumentnr: 8173 - Best. om adkomstrett

Rettighet hefter i: Knr:3103 Gnr:2 Bnr:502

Meglers forklaring; Denne parsell (3B) skal ha varig adkomstrett over Bakkeveien 3 fra

Bakkeveien. Parsellen kan ikke overdras i ubebygget stand.

Ferdigattest/brukstillatelse

Som et utgangspunkt skal det foreligge ferdigattest. Det er innført bestemmelser i plan- og bygningsloven som sier at ferdigattest ikke vil bli gitt for oppførte bygg som er søkt før 1. januar 1998. Det kan dermed ikke søkes om ferdigattest for slike bygg. Dette betyr ikke at ulovlig oppførte bygg blir lovlige, men bare at byggesaken ikke lenger skal avsluttes med ferdigattest. Det skal uansett foreligge midlertidig brukstillatelse. Midlertidig brukstillatelse er en forutsetning for at et tiltak kan tas i bruk. Manglende midlertidig brukstillatelse betyr da at bygget ikke er lovlig tatt bruk.

I følge opplysninger fra kommunen foreligger det verken midlertidig brukstillatelse eller ferdigattest på eiendommen, og plan- og bygningslovens formelle forutsetning for lovlig bruk av eiendommen kan derfor ikke dokumenteres.

Det foreligger godkjente og byggemeldte tegninger, som stemmer med dagens bruk. Del av eiendommen benyttes av annen eiendom.

Vi gjør oppmerksom om at det ikke er brannvegg på loft, ukjent om det er etablert brannskille mellom de ulike eiendommene. Del av areal er trolig fordelt over grensen med del på kjøkken i nr 3. Forskrift om brannforebygging sier at eier har ansvar for å oppgradere alle eldre bygg til minst Byggeforskrift 1985.

(Byggeforskrift 1985 ble vedtatt 15. november 1984) eller senere byggeregler. Ved utleie av en separat enhet må det etableres brannvegg mellom enhetene, dette kan også utløse krav om å følge nyere TEK.

Kjøper påtar seg risikoen både for fremtidig bruk og eventuelle pålegg relatert til dette, herunder risikoen for om bruken ikke lar seg godkjenne, og alle kostnader forbundet med dette.

Vei, vann og avløp

Offentlig vei, vann og avløp.

Regulerings og arealplaner

Eiendommen ligger i et område regulert til boligformål.

Kommuneplaner

Id KP_3002

Navn; Kommuneplanens arealdel 2021-2032

Plantype; Kommuneplanens arealdel

Status; Endelig vedtatt arealplan

Ikrafttredelse; 24.03.2021

Bestemmelser - <https://www.arealplaner.no/3103/dokumenter/2226/Vedlegg>

B Kulturminner vernekategori 1 og 2.pdf

- [https://www.arealplaner.no/3103/dokumenter/2227/Bestemmelser til](https://www.arealplaner.no/3103/dokumenter/2227/Bestemmelser%20til)

kommuneplanens arealdel 2021-2032.pdf

- <https://www.arealplaner.no/3103/dokumenter/5914/Vedlegg A reguleringsplaner>

som fortsatt skal gjelde.pdf

Delarealer; Delareal 474 m

Arealbruk; Boligbebyggelse, Nåværende

Områdenavn; Bolig

Reguleringsplaner

Besøk kommunens hjemmeside for mer informasjon.

Id; 1

Navn; DELER AV MOSS, BYGGEBELTET OG RYGGE BYGNINGSKOMMUNE

Plantype; Eldre reguleringsplan

Status; Endelig vedtatt arealplan

Ikrafttredelse; 05.05.1927

Bestemmelser; <https://www.arealplaner.no/3103/dokumenter/277/best001.pdf>

Delarealer; Delareal 474 m

Formål; Anlegg i grunnen

Feltnavn; VT1

Adgang til utleie

Det er ikke kjent at det foreligger offentligrettslige regler som er til hinder for at hele eiendommen leies ut.

Legalpant

Kommunen har legalpant i eiendommen for forfalte krav på eiendomsskatt og kommunale avgifter/gebyrer.

Kontraktsgrunnlag

Salgs- og betalingsvilkår

Eiendommen skal overleveres til kjøper i tråd med det som er avtalt. Det er viktig at kjøper setter seg grundig inn i alle salgsdokumentene, herunder salgsoppgave, tilstandsrapport og selgers egenerklæring. Kjøper anses kjent med forhold som er tydelig beskrevet i salgsdokumentene. Forhold som er beskrevet i salgsdokumentene kan ikke påberopes som mangler. Dette gjelder uavhengig av om kjøper har lest dokumentene. Alle interessenter oppfordres til å undersøke eiendommen nøye, gjerne sammen med fagkyndig, før bud inngis. Kjøper som velger å kjøpe usett, kan som hovedregel ikke gjøre gjeldende som mangel noe kjøper burde blitt kjent med ved undersøkelse av eiendommen, eller som er tydelig beskrevet i salgsdokumentene. Hvis noe trenger avklaring, anbefaler vi at kjøper rådfører seg med eiendomsmegler eller en fagkyndig før det legges inn bud.

Kjøper har krav på at eiendommen er i henhold til avtalen. Hvis det ikke er avtalt noe særskilt, kan eiendommen ha en mangel dersom den ikke er slik kjøper må kunne

forvente ut ifra blant annet boligens alder, type og synlige tilstand. Det samme gjelder hvis det er holdt tilbake eller gitt uriktige opplysninger om eiendommen som ikke er rettet i tide på en tydelig måte, og man må gå ut fra at opplysningen har virket inn på avtalen. En bolig som har blitt brukt i en viss tid, har vanligvis blitt utsatt for slitasje, og skader kan ha oppstått. Slik bruksslitasje må kjøper regne med, og det kan avdekkes enkelte forhold etter overtakelse som gjør utbedringer nødvendig. Normal slitasje og skader som trenger utbedring, er innenfor hva kjøper må forvente, og vil ikke utgjøre en mangel.

Boligen kan også ha en mangel hvis opplyst areal avviker fra faktisk størrelse. Avviket må være minst 2 prosent, og minst 1 kvadratmeter. Det er likevel ikke en mangel dersom selger godtgjør at kjøperen ikke la vekt på opplysningen, jf. avhendingsloven § 3-3 (2).

Ved beregning av et eventuelt prisavslag eller erstatning, må kjøper selv dekke tap/kostnader opp til et beløp på kr 10 000 (egenandel). Egenandel kommer først på tale når det er konstatert mangel ved eiendommen.

Hvis kjøper ikke er forbruker, selges eiendommen "som den er", og selgers ansvar er da begrenset, jf. avhl. § 3-9, første ledd 2. pkt. Avhl. § 3-3 (2) fravikes, og hvorvidt et innendørs arealavvik karakteriseres som en mangel vurderes etter avhl. § 3-8.

Informasjon om kjøpers undersøkelsesplikt, herunder oppfordringen om å undersøke eiendommen nøye, gjelder også for kjøpere som ikke anses som forbrukere. Med forbrukerkjøp menes kjøp av eiendom når kjøperen er en fysisk person som ikke hovedsakelig handler som ledd i næringsvirksomhet.

Overtakelse

Overtakelse etter nærmere avtale med selger.

Dersom annet ikke avtales, sendes skjøte/hjemmelsdokument for tinglysing i etterkant av overtakelse.

Budgivning

Budgivning i forbrukerforhold

Budgivere oppfordres til å legge inn bud elektronisk. Dette gjøres på eiendommens hjemmeside på aktiv.no, ved å bruke «Gi bud»-knappen. Ved elektronisk budgivning, samtykker budgiver til elektronisk kommunikasjon. Eiendomsmegler skal legge til rette for en forsvarlig avvikling av budrunden og kan ikke videreformidle bud med en kortere akseptfrist enn kl. 12.00 første virkedag etter siste annonserte visning. Etter klokken 11:30 anbefaler vi akseptfrist på minimum 30 minutter. Bud bør legges inn i god tid før konkurrerende buds akseptfrist utløper. For øvrig henvises til forbrukerinformasjon om budgivning i salgsoppgaven. Oppdragsgiver er oppfordret til å ikke ta imot bud direkte fra budgiver, men å henvise budgiver videre til megler. Som kjøper vil du få forelagt kopi av budjournal. Alle bud vil bli gjort kjent for kjøper og selger i handelen. Øvrige

budgivere kan be om å få en kopi av budjournal i anonymisert form.

Budgivning utenfor forbrukerforhold

Budgivere oppfordres til å legge inn bud elektronisk. Dette gjøres på eiendommens hjemmeside på aktiv.no, ved å bruke «Gi bud»-knappen. Ved elektronisk budgivning, samtykker budgiver til elektronisk kommunikasjon. Det anbefales at hvert bud har en akseptfrist som muliggjør en forsvarlig avvikling av budrunden. Vi anbefaler minimum 30 minutter akseptfrist. Oppdragsgiver er oppfordret til å ikke ta imot bud direkte fra budgiver, men å henvise budgiver videre til megler.

Opplysningene i salgsoppgaven er godkjent av selger. Alle interessenter oppfordres imidlertid til grundig besiktigelse av eiendommen, gjerne sammen med fagmann før bud inngis.

Etter aksept av bud, vil eiendommens salgssum bli meddelt de som ev. måtte etterspørre denne. Eiendommens salgssum vil bli offentlig tilgjengelig ved overføring av hjemmel.

Omkostninger kjøpers beskrivelse

8 000 000 (Prisantydning)

Omkostninger

200 000 (Dokumentavgift)

260 (Panteattest kjøper)

545 (Tinglysningsgebyr pantedokument)

545 (Tinglysningsgebyr skjøte)

15 900 (Boligkjøperforsikring – fem års varighet (valgfritt))

2 800 (Boligkjøperforsikring Help Pluss - ett års varighet (valgfritt))

201 350 (Omkostninger totalt)

217 250 (med Boligkjøperforsikring - fem års varighet)

220 050 (med Boligkjøperforsikring inkludert ett år med Help Pluss)

8 201 350 (Totalpris. inkl. omkostninger)

8 217 250 (Totalpris. inkl. omkostninger (med Boligkjøperforsikring - fem års varighet))

8 220 050 (Totalpris. inkl. omkostninger (med Boligkjøperforsikring inkludert ett år med Help Pluss))

Regnestykket forutsetter at det kun tinglyses ett pantedokument og at eiendommen selges til prisantydning. Det tas forbehold om endringer i offentlige avgifter/gebyrer.

Omkostninger kjøpers beløp

Kr 201 350

Betalingsbetingelser

Med mindre annet er avtalt forutsettes det at kjøpesum inkludert omkostninger er innbetalt og disponibelt på meglerforetakets klientkonto innen overtakelse. Kjøpesummen skal innbetales fra norsk finansinstitusjon og/eller fra kjøpers egen konto i norsk finansinstitusjon.

Hvitvaskingsreglene

Megler har plikt til å gjennomføre kundetiltak. Hvis kjøper ikke bidrar til at megler får gjennomført kundetiltak og dette fører til at transaksjonen ikke kan gjennomføres eller blir forsinket, misligholder kjøper avtalen. Etter 30 dager er misligholdet vesentlig. Dette gir selger rett til å heve og gjennomføre dekningssalg for kjøpers regning.

Personopplysningsloven

Personopplysninger blir behandlet i samsvar med personopplysningsloven.

Boligselgerforsikring

Selger har tegnet boligselgerforsikring som dekker selgers ansvar etter avhendingsloven begrenset oppad til MNOK 14. I den forbindelse har selger utarbeidet en egenerklæring som kjøper bør gjøre seg kjent med før budgivning.

Boligkjøperforsikring

Vedlagt i salgsoppgaven følger informasjon om Boligkjøperforsikring og Boligkjøperforsikring Pluss fra HELP Forsikring AS. Boligkjøperforsikring er en rettshjelpsforsikring som gir trygghet og profesjonell juridisk hjelp dersom det oppdages uventede feil eller mangler ved boligen de neste fem årene. Boligkjøperforsikring Pluss har samme dekning som boligkjøperforsikring, med tillegg av fullverdig advokathjelp på viktige rettsområder i privatlivet. Boligkjøperforsikring Pluss betales årlig. Les mer om begge forsikringene i vedlagte materiell eller på help.no. Det gjøres oppmerksom på at boligkjøperforsikring kun kan tegnes av forbruker. Meglerforetaket mottar kr 4 900/5 100/5 800 i kostnadsgodtgjørelse, avhengig av boligtype, samt et tillegg på kr 1 000 ved salg av Boligkjøperforsikring Pluss.

Dødsbo

Det gjøres spesielt oppmerksom på at boligen selges for et dødsbo. Arvingene (selgerne) har ikke bebodd eiendommen og har ingen kunnskap vedrørende eiendommen og eiendommens beskaffenhet utover det som her fremgår av salgsoppgaven. Kjøper oppfordres til å foreta en særlig grundig besiktigelse, gjerne med bistand fra teknisk sakkyndig.

Meglernes vederlag

Det er avtalt provisjonsbasert vederlag tilsvarende 1,30% av kjøpesum for gjennomføring av salgsoppdraget. I tillegg er det avtalt at oppdragsgiver skal dekke:

3 500 Digital annonsering

3 500 Kommunale opplysninger

22 900 Markedspakke

6 900 Oppgjørshonorar

2 500 Søk eiendomsregister og elektronisk signering

12 900 Tilretteleggingsgebyr

3 000 Visninger/overtakelse per stk. (2. og 3. visning gratis)

545 Tinglysningsgebyr pantedokument med urådighet

260 Utlegg utskrift av heftelser/servitutter (avg. fritt) pr stk

Totalt kr: 159 923

Dersom handel ikke kommer i stand eller oppdraget sies opp, har megler krav et rimelig vederlag stort kr 10 000,- for utført arbeid.

Oppdragsansvarlig

Baard Janitz

Eiendomsmegler

baard.janitz@aktiv.no

Tlf: 971 43 122

Ansvarlig megler

Baard Janitz

Eiendomsmegler

baard.janitz@aktiv.no

Tlf: 971 43 122

Aktiv Moss AS, Gudes gate 2, 1530 Moss

Tlf: 692 52 551

Salgsoppgavedato

24.03.2025



Aktiv Moss V/Baard Janitz ønsker velkommen til Bakkeveien 3 - Trykk på 360 visning og video for å se presentasjon av boligen.



Denne boligen består av to enheter og byr på mange muligheter for den rette kjøperen



Den eldste delen (nærmest Bakkeveien) ble bygget i 1946. Den største delen ble bygget i 1983



Kjelleretasjen inneholder blant annet en romslig stue med skyvedør ut til uteplass og hage



Soverom i kjelleretasjen



Baderom fra byggeår



1. etasje byr blant annet på en lys og meget romslig stue.



Etasjen har en delvis åpen løsning til stuen



Kjøkken med hvitmalt himling og parkett på gulvet



Fra kjøkkenvinduet er det flott utsikt mot sjøen



De store vinduene byr på både utsikt og lys



Sentralt i stuen er det monterte peis og det er utgang til vestvendt veranda



Veranda fra første etasje



Baderom fra byggeår



Ett av to soverom i første etasje



Soverom med vestvendt vindu mot sjøen



Eiendommen har fin beliggenhet som kombinerer nærhet til sentrum og naturskjønne omgivelser.



Koselig stue i den eldste delen av boligen



Også her er det flott utsikt mot sjøen

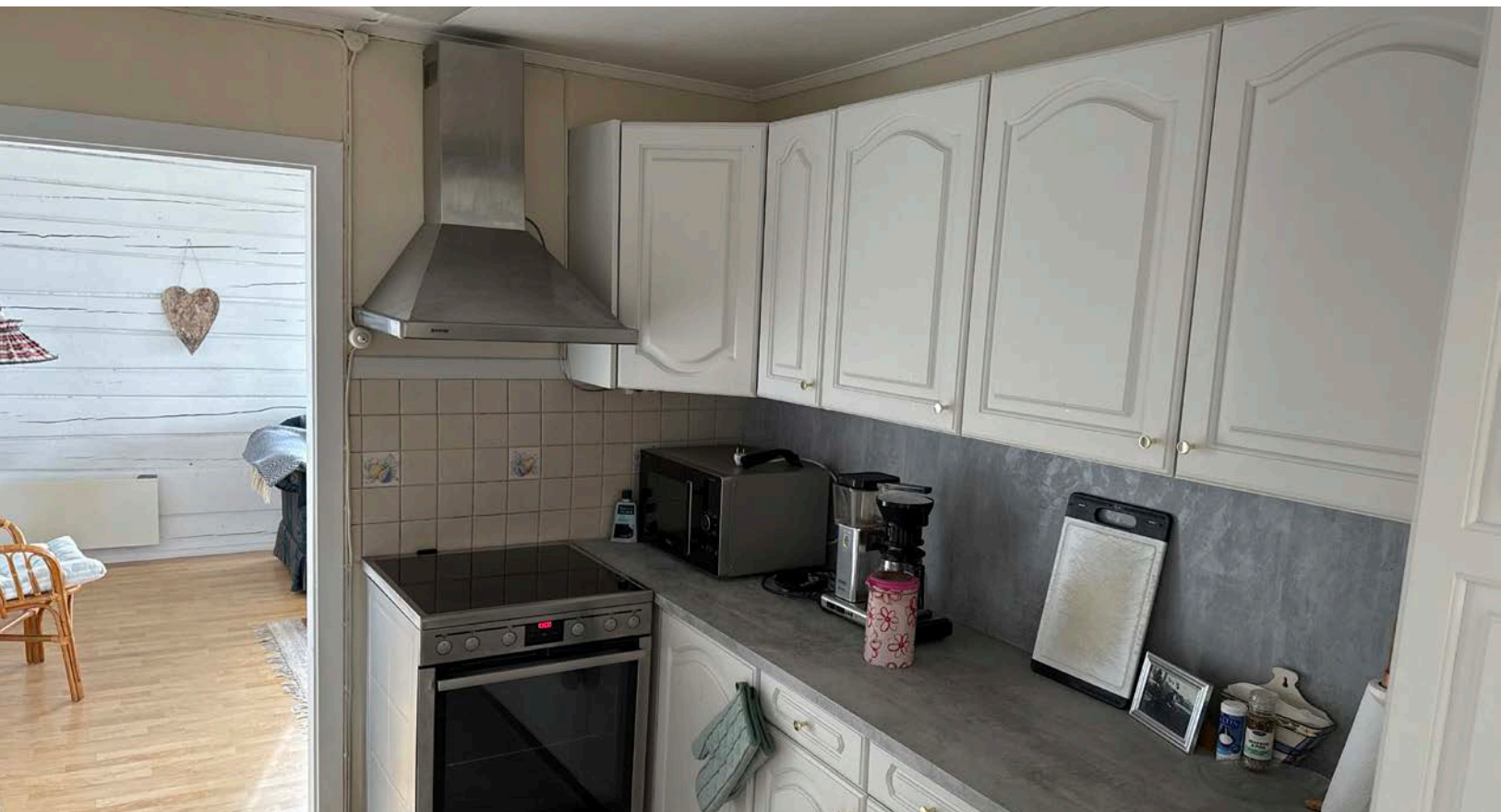

Kjøkkenet med hvit profilert innredning og løse hvitevarer



Fra kjøkkenet er det inngang til disponibelt rom som kan brukes til spisestue



Den elste delen har ett soverom



Baderom











Vedlegg

Tilstandsrapport

 Tomannsbolig (Bakkeveien 3 B)

 Tomannsbolig (Bakkeveien 3)

 Bakkeveien 3 og 3 B, 1524 MOSS

 MOSS kommune

 gnr. 2,2, bnr. 502,503, snr. 0,0

Sum areal alle bygg: BRA: 287 m² BRA-i: 237 m²



Befaringsdato: 11.03.2025

Rapportdato: 13.03.2025

Oppdragsnr.: 10021-1701

Referansenummer: IF1459

Autorisert foretak: Frosterød Takst AS

Sertifisert Takstingeniør: Ståle Frosterød

Vår ref: Ståle Frosterød



 **TAKSTMANN**
STÅLE FROSTERØD



Rapporten kan brukes i inntil ett år etter rapportdato, og kan ikke gjenbrukes ved flere boligsalg i denne perioden. For eiendomsoverdragelser fra 1.1.2024, må selger sørge for at areal i rapporten er oppdatert og følger ny bransjestandard for areal. Skjer det endringer, oppstår skader også videre på boligen, bør du som selger be om oppdatert rapport.

Norsk takst

Norsk takst er bransjeorganisasjonen for landets bygningssakkyndige og takstforetak, med om lag 1400 sertifiserte medlemmer fordelt på omtrent 1000 bedrifter. I boligomsetningen regnes takstrapportene som et helt avgjørende element i den informasjonen som gjøres tilgjengelig for kjøper. Årlig leverer medlemmene rundt 120.000 slike takster. Det gir unik oversikt over norske boliger, og bidrar til at alle oppdrag kan utføres med utgangspunkt i erfaringsbasert kvalitet.



Det stilles høye krav til utdanning, sertifisering og yrkesetikk. Norsk takst er opptatt av at boligomsetningen skal være trygg, og legger vekt på å opptre uavhengig av andre bransjeaktører. Bygningssakkyndige fakturerer sine tjenester uten hensyn til hvilken pris som oppnås, og skal heller ikke på annen måte ha noen egeninteresse knyttet til handelen.

Uavhengighet og god fagkunnskap har over tid bygget troverdighet og tillit. Både selger og kjøper skal kunne stole på bygningssakkyndiges vurderinger. For tilfeller der det likevel skulle oppstå misnøye med utført arbeid, har vi sammen med Forbrukerrådet etablert en klagenemnd.

Norsk takst har en sentral rolle i utviklingen av norske standarder, regler og profesjonsprinsipper, og representerer bransjen i alle relevante internasjonale fora. Dette sikrer at norske bygningssakkyndige tidlig kan tilpasse seg krav og bransjetrender fra utlandet, samtidig som takseringsfaget får en norsk stemme på verdensbasis. Organisasjonen bidrar i næringspolitisk sammenheng, og har vært en pådriver for å sikre at lover og regler gir trygghet for forbrukerne i boligomsetningen.

Frosterød Takst AS

Takstmann Ståle Frosterød

- Byggmester med 20 års erfaring fra byggebransjen.
- Taksoppdrag med eiendom siden 2009.
- TEGoVA Residential Valuer (TRV) .
- Godkjent eksamen Veritas DNV-GL.
- Medlem i Norsk Takst.
- Erfaring utleie bolig/næring siden 1994.
- Benyttes som fagkyndig dommer.

For mer informasjon se www.takstmannen.no

Jeg har ca. 20 års erfaring fra en lokal anerkjent byggmesterbedrift i Moss. Der hadde jeg i mange år stilling som formann, med ansvar for kalkulasjon og oppfølging av totalentrepriser av store og små prosjekter.

Jeg har gjennomført takstutdanningen i Norsk takst og er TEGoVA Residential Valuer godkjent (TRV). TRV er den fremste godkjenning for verdivurdering av boligeiendom på europeisk nivå, og det stilles krav til både erfaring og kunnskap. Jeg har også godkjent eksamen fra Vertitas DNV-GL

Siden 2009 har jeg drevet takstmannsvirksomhet i Mosseregionen, og gjennomfører årlig ca. 400 takstopdrag av ulik karakter.



Rapportansvarlig

Ståle Frosterød

Uavhengig Takstingeniør

staale@takstmannen.no

970 40 588



Dette trenger du å vite om tilstandsrapporten



Hva er en tilstandsrapport?

En tilstandsrapport beskriver synlige skader/avvik eller tegn på skader/avvik på boligen. Rapporten fremhever vanligvis ikke positive egenskaper ved boligen.



Hva vurderer en bygningsakkyndig?

Den bygningsakkyndige vurderer boligen ut fra hva man kan forvente av en bygning av samme alder og type. Vurderingen gjøres som regel mot hvordan det var vanlig å bygge og regler som gjaldt da boligen ble oppført (søknadstidspunktet). Forhold som er vanlige for bygningens alder, slik som slitasje etter normal bruk regnes ikke som avvik.



Hva inneholder tilstandsrapporten?

Den bygningsakkyndige undersøker rom og bygningsdeler slik det kommer frem av [Forskrift til avhendingsloven](#). Tilstandsrapporten inneholder bare avvik som den bygningsakkyndige kan se eller kontrollere med enkle hjelpemidler. Det gjøres ikke nærmere undersøkelser slik som åpning av vegger eller andre bygningsdeler. I vegg mot våtrom og rom under terreng kan det borres et hull for å gjøre enkle undersøkelser slik som fuktøk.

Når du kjøper en brukt bolig

Når du kjøper en brukt bolig, er det viktig å være oppmerksom på at dette ikke kan sammenlignes med å kjøpe en ny bolig. Måten boligen ble bygget på kan være annerledes enn i dag. Bygninger svekkes over tid, og utsettes for slitasje blant annet på grunn av bruk og vær og vind. Mange boliger fornyes helt eller delvis, noen i flere omganger, eller det oppføres tilbygg. Særlig for boliger som er pusset opp eller endret, er det viktig å merke seg at fornyelse av overflater ikke nødvendigvis betyr at bygningsdeler under er forbedret.

Vurdering mot byggeregler

Den bygningsakkyndige vil vurdere boligen mot hvordan det var vanlig å bygge og regler som gjaldt på søknadstidspunktet. Den bygningsakkyndige ser etter avvik som har betydning for og som reduserer boligens funksjon og verdi, og som kommer frem av Forskrift til avhendingslova.

Noen bygningsdeler og forhold vil den bygningsakkyndige vurdere mot dagens regelverk. Etter dagens regelverk vil disse kunne få TG2 eller TG3 uten at det nødvendigvis er krav om at avviket må utbedres. Dette kan gjelde sluk, tettesjikt og fall på bad og vaskerom, forhold som gjelder sikkerhet mot brann, rekkverk, trapper, osv.

Tilstandsrapporten beskriver ikke hele boligen

BYGNINGSSAKKYNDIGE SER FOR EKSEMPEL IKKE PÅ

- vanlig slitasje og normal vedlikeholdstilstand
- bagatellmessige forhold som ikke påvirker bygningens bruk eller verdi vesentlig
- etasjeskillere
- tilleggsbygg slik som garasje, bod, annek, naust også videre
- utvendige trapper
- støttemurer
- skjulte installasjoner
- installasjoner utenfor bygningen
- full funksjonstesting av el- og VVS-installasjoner
- geologiske forhold og bygningens plassering på grunnen
- bygningens planløsning
- bygningens innredning
- løspore slik som hvitevarer
- utendørs svømmebasseng og pumpeanlegg
- bygningens estetikk og arkitektur
- bygningens lovlighet (bortsett fra bruksendringer, brannceller og forhold som åpenbart kan påvirke helse, miljø og sikkerhet)
- fellesarealer (med mindre boligeier har vedlikeholdsplikt for fellesarealer og dette er kjent for bygningsakkyndig, eller fellesarealet har en særlig tilknytning til boligen).

© iVerdi 2023 © Norsk takst 2023

Malen til denne rapporten, inkludert standardtekstene fra Norsk takst, er vernet etter åndsverkloven og kan kun benyttes av medlemsforetakene i Norsk takst og av takstingeniører som er sertifisert i slikt foretak, samt av kunder hos iVerdi og studenter hos NEAK. For andre aktører er eksemplarframstilling av malen og standardtekster, som utskrift og annen kopiering til bruk som grunnlag for tilsvarende rapporter, bare tillatt når det er hjemlet i lov (kopiering til privat bruk, sitat o.l.) eller avtale med Norsk Takst ([Forside](#)) eller iVerdi ([Hjem-iVerdi](#)).

Utnyttelse i strid med lov eller avtale kan medføre erstatnings- og straffeansvar.

Dette trenger du å vite om tilstandsrapporten

Tilstanden vurderes med ulike tilstandsgrader

Tilstanden gir uttrykk for en gitt forventet tilstand, blant annet vurdert ut fra alder og normal bruk. Ved Tilstandsgrad 0 (TG0) og Tilstandsgrad 1 (TG1) gir den bygningsakkyndige normalt ingen begrunnelse for valg av tilstandsgrad. Grunnen er at bygningen eller bygningsdelen da bare har normal slitasje. Ved skjulte konstruksjoner kan alder alene avgjøre tilstandsgrad. Når bygningsakkyndige anbefaler tiltak, for eksempel utbedringer, må brukeren av rapporten vurdere om tiltakene er nødvendige og lønnsomme.

Når den bygningsakkyndige velger tilstandsgrad, baseres vurderingen på faste kriterier som følger av gjeldende bransjestandard for Teknisk tilstandsanalyse ved omsetning av bolig og Forskrift til avhendingslova.



TILSTANDSGRAD 0, TG0: INGEN AVVIK

Bygningsdelen skal være tilnærmet ny, ikke vise tegn på slitasje og det skal være lagt frem dokumentasjon på faglig god utførelse. Det er ingen merknader til delen.



TILSTANDSGRAD 1, TG1: MINDRE AVVIK

Bygningsdelen skal bare ha normal slitasje, og strakstiltak skal ikke anses som nødvendig. Graden kan også brukes når delen er ny, men der dokumentasjon på faglig god utførelse mangler.



TILSTANDSGRAD 2, TG2: VESENTLIGE AVVIK OG MINDRE AVVIK SOM ETTER NS 3600 GIR TG 2

Bygningsdelen skal enten ha feil utførelse, en skade eller symptomer på skade, sterk slitasje eller nedsatt funksjon. Graden gis når bygningsdelen trenger vedlikehold eller tiltak i nær fremtid. Graden skal også brukes når delen er gammel og det er grunn til å varsle om faren for skader på grunn av alderen, eller når det er grunn til å overvåke delen spesielt på grunn av fare for større skader eller følgeskader.

Ved avvik som ikke krever umiddelbare tiltak (ingen umiddelbar kostnad) så blir TG2 markert med en lysere farge.



TILSTANDSGRAD 3, TG3: STORE ELLER ALVORLIGE AVVIK

Denne tilstandsgraden brukes ved kraftige tegn på forhold som man må regne med trenger utbedring straks eller innen kort tid. Det er påvist funksjonssvikt eller sammenbrudd.



IKKE UNDERSØKT/IKKE TILGJENGELIG FOR UNDERSØKELSE

Det kan være avvik/skader som ikke er avdekket.

Hva er et anslag på utbedringskostnad?

Hva det vil koste å utbedre rom eller bygningsdeler, er et forsiktig anslag basert på nåværende kvalitet, registrert avvik og angitte tiltak i rapporten. Anslaget er gitt på generelt grunnlag og må ikke forveksles med et pristilbud fra en håndverker. Det kan foreligge avvik og tiltak som ikke kommer frem av rapporten. Utbedringskostnad avhenger blant annet av personlige valg av og markedspris på materialer og tjenesteyter.

I rapporten skal det settes anslag for utbedringskostnad for TG3, og slikt anslag kan også gis ved TG2.



Ingen umiddelbare kostnader



Tiltak under kr 10 000



Tiltak mellom kr 10 000 - 50 000



Tiltak mellom kr 50 000 - 100 000



Tiltak mellom kr 100 000 - 300 000



Tiltak over kr 300 000

Beskrivelse av eiendommen

Bolig Bakkeveien 3 (nærmest Bakkeveien) er opplyst oppført i 1946, på et senere tidspunkt er denne bygningen bygd til mot øst og veranda mot vest er bygd inn.

I 1983 ble det oppført ny bygning inn mot opprinnelig med kjeller og 1. etasje.

Det er opplyst at hele bygningen ble benyttet samtidig og det ble etablert gjennomgang imellom boligene som i dag er tettet igjen. Deler av areal som i dag benyttes av Bakkeveien 3 er tilhørende Bakkeveien 3 B, dette gjelder innerste del av kjøkken. Arealet for dette er i dag tatt inn under boligen Bakkeveien 3.

Bygningsmassen på eiendommen har betydelig behov for vedlikehold og påkostninger/oppgraderinger.

For mer informasjon må alle bygningsdeler i denne rapport leses nøye.

Tomannsbolig (Bakkeveien 3 B) - Byggeår: 1983

UTVENDIG

[Gå til side](#)

Taktekkingen er av betongtakstein. Taket er besiktiget fra bakkenivå. Takrenner og nedløp i plastbelagt stål.

Veggene har bindingsverkskonstruksjon fra byggeår. Fasade/kledning har stående bordkledning.

Takkonstruksjonen har sperrekonstruksjon.

Bygningen har malte trevinduer med 2-lags glass. Vindu soverom 1 etg. mot øst er byttet 2015

Bygningen har teak hovedytterdør og skyvebalkongdør i malt tre. Leddport i tre i garasje.

Veranda med gulv og rekkverk i trekonstruksjoner.

INNVEDIG

[Gå til side](#)

Innvendig er det gulv av parkett og beleg. Veggene har tapet og malte plater. Innvendige tak har trepanel og himlingsplater.

Etasjeskiller er av trebjelkelag, støpt gulv i underetasjen.

Det er ikke foretatt radonmålinger, og bygget er heller ikke utført med radonsperre. Radon aktsomhetsgrad for område er "Moderat til lav".

Boligen har elementpipe og peis med innsats.

Veggene har plater. Hulltaking er foretatt og det er påvist avvik i konstruksjonen. Hulltaking er foretatt ved/i Under trapp. Fuktkvotemåling (vekt%) i konstruksjonen ble målt til 23.

Boligen har malt tretrapp.

Innvendig har boligen malte glatte dører.

VÅTROM

[Gå til side](#)

Bad:

Aktuell byggeforskrift er byggeforskrifter fra før 1997.

Dokumentasjon: ingen dokumentasjon.

Baderom har beleg på gulv og våtromsplater vegger.

Rommet er utstyrt med toalett, servant og dusjkabinett.

Rommet har naturlig ventilasjon.

Hulltaking er foretatt uten å påvise unormale forhold. Hulltaking er foretatt ved/i gang. Fuktkvotemåling (vekt%) i konstruksjonen ble målt til 0.

Vaskerom:

Aktuell byggeforskrift er byggeforskrifter fra før 1997.

Dokumentasjon: ingen dokumentasjon.

Rommet har beleg på gulv og baderomstapet på vegger.

Rommet er utstyrt med sluk i gulv og skyllekar.

Det er naturlig ventilasjon i rommet.

Hulltaking er ikke foretatt da det ikke er fysisk mulig pga tilliggende konstruksjoner.

Vegg inn mot baderom er åpen etter skader og det er ikke funnet høye verdier av fukt med fuktmålinger inn i svill.

Det er utført søk med fuktindikator type Protimeter MMS 3 som viser høyere verdier i deler av gulv og inn mot sluk en referansenivået for rommet.

Bad :

Aktuell byggeforskrift er byggeforskrifter fra før 1997.

Dokumentasjon: ingen dokumentasjon.

Rommet har gulvbelegg på gulv og baderomsplater på vegger.

Rommet er utstyrt med toalett, servant og dusjgarnityr.

Rommet har naturlig ventilasjon.

Hulltaking er ikke foretatt da det ikke er fysisk mulig pga tilliggende konstruksjoner.

Det er utført søk med fuktindikator type Protimeter MMS 3 som viser høyere verdier i deler av gulv og inn mot sluk en referansenivået for rommet.

KJØKKEN

[Gå til side](#)

Kjøkkenet har innredning med glatte fronter. Benkeplaten er av laminat.

Det er kjøkkenventilator med avtrekk ut.

TEKNISKE INSTALLASJONER

[Gå til side](#)

Innvendige vannledninger er av kobber.

Det er avløpsrør av plast.

Boligen har naturlig ventilasjon.

Sikringskapp plassert i stue 1. etasje, skap har manuelle sikringer.

Bygningen har montert røykvarsler og har løst slukkeapparat.

TOMTEFORHOLD

[Gå til side](#)

Det er ukjent byggegrunn.

Beskrivelse av eiendommen

Dreneringen er fra 1983.

Bygningen har grunnmur i lettklinkerblokker.

Forstøtningsmurer er av lettklinkerblokker mot nord under terrasse og mindre støttemur mot uteplass med stablestein.

Terrang opparbeidet inn mot bygningen mot nord og øst.

Eiendommen har beliggenhet i "Aksomhetsområde" for kvikkleire.

Utvendige avløpsrør er av ukjent type Det er offentlig avløp via private stikkledninger Utvendige vannledninger er av ukjent type Det er offentlig vannforsyning via private stikkledninger.

Det foreligger ingen opplysninger om utvendig røranlegg, det antas at anlegget er fra 1983.

Tomannsbolig (Bakkeveien 3) - Byggeår: 1946

UTVENDIG [Gå til side](#)

Taktekkingen er av betongtakstein. Taket er besiktiget fra bakkenivå. Takrenner og nedløp i plastbelagt stål.

Veggene har tømmerkonstruksjon. Fasade/kledning har stående bordkledning på stor del av konstruksjonen som er utvendig ettermontert etterbyggeår.

Takkonstruksjonen har sperrekonstruksjon.

Bygningen har malte trevinduer med 2-lags glass.

Bygningen har teak hovedytterdør.

INNVENDIG [Gå til side](#)

Innvendig er det gulv av laminat og furu. Veggene har trepanel og malte plater. Innvendige tak har malte plater, strekt duk og takplater.

Etasjeskiller er av trebjelkelag og støpt gulv i kjeller.

Det er ikke foretatt radonmålinger, og bygget er heller ikke utført med radonsperre. Radon aktsomhetsgrad for område er "Moderat til lav".

Boligen har elementpipe plaser utenfor tømmervegg. Det er tilkoplede sentralfyr i kjeller som ikke er i drift.

Gulvet er av betong. Hulltaking er ikke foretatt da det ikke er fysisk mulig pga tilliggende konstruksjoner. Veggene har betong/mur.

Innvendig har boligen malte glatte dører.

VÅTROM [Gå til side](#)

Bad

Aktuell byggeforskrift er byggeforskrifter fra før 1997.

Dokumentasjon: ingen dokumentasjon.

Baderom har belegg på gulv og malt tapet på vegger.

Rommet er utstyrt med toalett, dusjkabinett og servant.

Det er naturlig ventilasjon i rommet.

Hulltaking er ikke foretatt da det ikke er fysisk mulig pga tilliggende konstruksjoner.

Vegger i baderom er yttervegger, vegg inn mot annen bolig eller eldre tømmervegg.

KJØKKEN [Gå til side](#)

Kjøkkenet har innredning med profilerte fronter. Benkeplaten er av laminat.

Det er kjøkkenventilator med kullfilter.

TEKNISKE INSTALLASJONER [Gå til side](#)

Innvendige vannledninger er av kobber og jern.

Synlige avløpsrør i kjeller i støpejern og plast.

Boligen har naturlig ventilasjon.

Det er installert oljefyr i kjeller som ikke er i bruk.

Varmtvannstanken er på ca. 200 liter.

Det er montert radiatorer i boligen som ikke er i bruk.

Sikringsskap til boligen er montert i vindfang. Sikringer i manuell utførelse.

Bygningen har montert røykvarsler og har løst slukkeapparat.

TOMTEFORHOLD [Gå til side](#)

Det er ukjent byggegrunn.

Det foreligger ingen opplysninger om drenering, det er ikke kjent om det er utført tiltak for drenering på boligen ved byggeår eller på et senere tidspunkt.

Bygningen har grunnmur i betongstein, tilbygg med ringmur og støpt plate.

Opparbeidet terreng inn mot boligen.

Utvendige avløpsrør er av ukjent type Det er offentlig avløp via private stikkledninger Utvendige vannledninger er av ukjent type Det er offentlig vannforsyning via private stikkledninger. Det foreligger ingen opplysninger om utvendig røranlegg, det antas at anlegget er fra 1983 eller eldre.

Arealer [Gå til side](#)

Forutsetninger og vedlegg [Gå til side](#)

Beskrivelse av eiendommen

Lovlighet

[Gå til side](#)

Tomannsbolig (Bakkeveien 3 B)

- Det foreligger godkjente og byggemeldte tegninger, som stemmer med dagens bruk

Del av eiendommen benyttes av annen eiendom.

Tomannsbolig (Bakkeveien 3)

- Det foreligger godkjente og byggemeldte tegninger, som stemmer med dagens bruk

Tegninger foreligger, del av eiendommen tilhører annen eiendom.

Sammendrag av boligens tilstand

Fordeling av tilstandsgrader

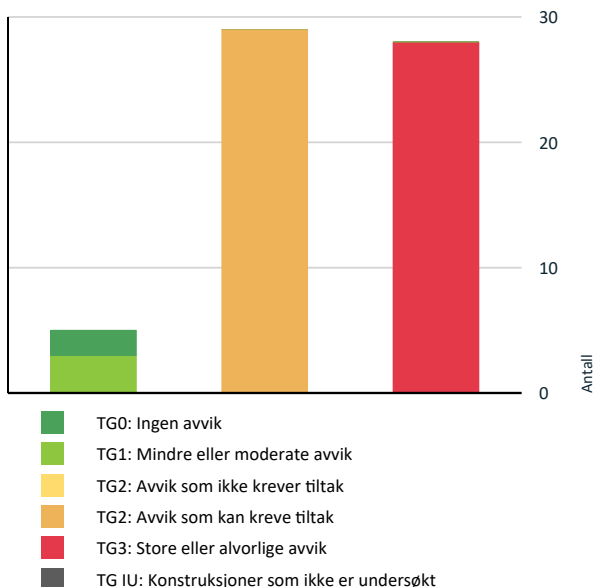

Vil du vite mer om tilstandsgrader? Se side 4.

Anslag på utbedringskostnad

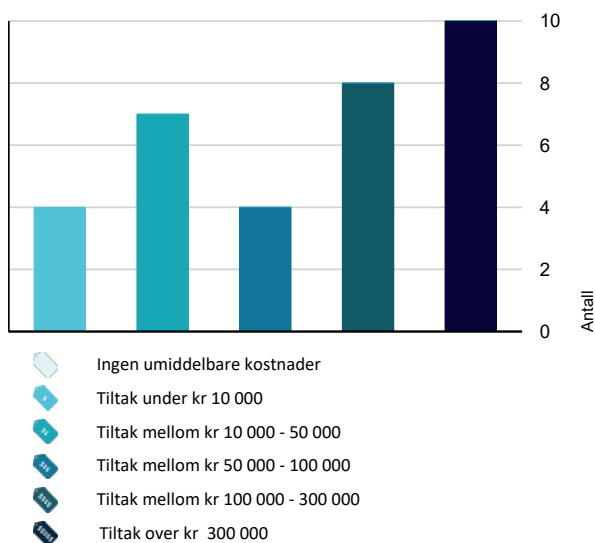

Hva er anslag på utbedringskostnad? Se side 4.

Spesielt for dette oppdraget/rapporten

Rapporten omfatter to eiendommer Bakkeveien 3 og Bakkeveien 3 B, begge har egne gnr. og bnr. Disse to eiendommene skal selges samlet. At eiendommene selges samlet er en forutsetning for rapporten.

Selger er et dødsbo. Egenerklæring er ikke utfylt, og eierinformasjonen er dermed begrenset.

Oppsummering av avvik

Vil du vite mer? Se på rommet eller bygningsdelen senere i rapporten.

Tomannsbolig (Bakkeveien 3 B)

TG 3 STORE ELLER ALVORLIGE AVVIK	
Utvendig > Nedløp og beslag	Gå til side
Innvendig > Overflater	Gå til side
Innvendig > Etasjeskille/gulv mot grunn	Gå til side
Innvendig > Innvendige dører	Gå til side
Tekniske installasjoner > Ventilasjon	Gå til side
Tekniske installasjoner > Branntekniske forhold	Gå til side
Tomteforhold > Fuktsikring og drenering	Gå til side
Tomteforhold > Terrenghold	Gå til side
Våtrom > 1. Etasje > Bad > Generell	Gå til side
Våtrom > Kjeller > Vaskerom > Generell	Gå til side
Våtrom > Kjeller > Vaskerom > Tilliggende konstruksjoner våtrom	Gå til side
Våtrom > Kjeller > Bad > Generell	Gå til side
Våtrom > Kjeller > Bad > Tilliggende konstruksjoner våtrom	Gå til side
TG 2 AVVIK SOM KAN KREVE TILTAK	
Utvendig > Takteking	Gå til side
Utvendig > Veggkonstruksjon	Gå til side

Sammendrag av boligens tilstand

! Utvendig > Takkonstruksjon/Loft	Gå til side
! Utvendig > Vinduer	Gå til side
! Utvendig > Dører	Gå til side
! Innvendig > Radon	Gå til side
! Innvendig > Pipe og ildsted	Gå til side
! Innvendig > Rom Under Terreng	Gå til side
! Innvendig > Innvendige trapper	Gå til side
! Tekniske installasjoner > Vannledninger	Gå til side
! Tekniske installasjoner > Avløpsrør	Gå til side
! Tekniske installasjoner > Varmtvannstank	Gå til side
! Tekniske installasjoner > Elektrisk anlegg	Gå til side
! Tomteforhold > Forstøtningsmurer	Gå til side
! Tomteforhold > Utvendige vann- og avløpsledninger	Gå til side
! Kjøkken > 1. Etasje > Kjøkken > Overflater og innredning	Gå til side

Tomannsbolig (Bakkeveien 3)

! TG 3 STORE ELLER ALVORLIGE AVVIK	
! Utvendig > Taktekkning	Gå til side
! Utvendig > Veggkonstruksjon	Gå til side
! Utvendig > Takkonstruksjon/Loft	Gå til side
! Utvendig > Dører	Gå til side
! Innvendig > Overflater	Gå til side
! Innvendig > Etasjeskille/gulv mot grunn	Gå til side
! Innvendig > Rom Under Terreng	Gå til side
! Tekniske installasjoner > Andre VVS-installasjoner	Gå til side
! Tekniske installasjoner > Varmesentral	Gå til side

! Tekniske installasjoner > Vannbåren varme	Gå til side
! Tekniske installasjoner > Elektrisk anlegg	Gå til side
! Tomteforhold > Grunnmur og fundamenter	Gå til side
! Tomteforhold > Terrengforhold	Gå til side
! Våtrom > 1. Etasje > Bad > Generell	Gå til side
! Våtrom > 1. Etasje > Bad > Tilliggende konstruksjoner våtrom	Gå til side

! TG 2 AVVIK SOM KAN KREVE TILTAK

! Utvendig > Nedløp og beslag	Gå til side
! Utvendig > Vinduer	Gå til side
! Innvendig > Radon	Gå til side
! Innvendig > Pipe og ildsted	Gå til side
! Innvendig > Innvendige dører	Gå til side
! Tekniske installasjoner > Vannledninger	Gå til side
! Tekniske installasjoner > Avløpsrør	Gå til side
! Tekniske installasjoner > Ventilasjon	Gå til side
! Tekniske installasjoner > Varmtvannstank	Gå til side
! Tomteforhold > Fuktsikring og drenering	Gå til side
! Tomteforhold > Utvendige vann- og avløpsledninger	Gå til side
! Kjøkken > 1. Etasje > Kjøkken > Overflater og innredning	Gå til side
! Kjøkken > 1. Etasje > Kjøkken > Avtrekk	Gå til side

Boligens energimerking



Beskrivelse

Grunnlaget for utarbeidelse av energiattesten er krav jf. forskrift § 5 og 6:

"Hovedregelen om energimerking, jf. forskriften §§ 5 og 6, er at boliger og bygninger for salg eller utleie skal ha en energiattest. Energiattesten består av et energimerke som viser bygningens energistandard. Energimerket består av en energikarakter og en oppvarmingskarakter. Målet med energiattest er å øke bevisstheten om energibruk, ulike oppvarmingsløsninger og løsninger som kan gjøre boligen eller bygningen mer energieffektiv."

Energimerke



Energimerket gir en god pekepinn på om oppvarmingsutgiftene for boligen er høye eller lave. Det består av to deler: en energikarakter og en oppvarmingskarakter. Til sammen forteller de om energistandarden i boligen din.

Energikarakteren A–G:

Energikarakteren sier noe om energistandarden til bygningen og dermed noe om forventet forbruk av energi. Skalaen går fra A som er best til G som er dårligst.

• **A og B** er bygninger som normalt tilfredsstillere strengere krav enn det som er angitt i byggeforskriftene og/eller har effektivt varmesystem.

• **C** er bygninger som i hovedsak tilfredsstillere de nyeste byggeforskriftene, og bygninger etter noe eldre forskriftskrav med effektivt varmesystem.

• **D, E, F og G** er bygninger som er bygget under eldre forskriftskrav enn dagens. Eldre hus som ikke er utbedret, vil normalt få en karakter nederst på skalaen.

Oppvarmingskarakter:

Oppvarmingskarakteren blir angitt ut fra hvor stor andel av energien som kommer fra ikke fornybare energikilder, slik som olje eller gass, eller fra elektrisitet. Karakteren er en fargeskala fra rød til grønn, hvor grønn er best. En grønn karakter betyr at du bruker bioenergi eller annen ny fornybar energi. Bruk av ved, varmepumpe, sol og fjernvarme gir god oppvarmingskarakter.

En rød karakter betyr at boligen din er avhengig av elektrisitet, olje eller gass. Et bygg som bare har panelovner får derfor en dårlig oppvarmingskarakter.

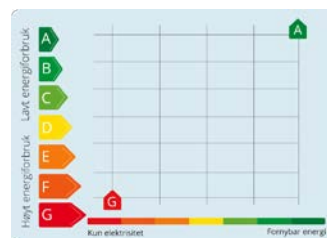

Tilstandsrapport

TOMANNSBOLIG (BAKKEVEIEN 3 B)



Byggeår
1983

Kommentar
Opplyst ved befaring

Standard
Enkel standard, ikke vedlikeholdt.

Vedlikehold
Vesentlig behov for påkostninger.

UTVENDIG

Taktekking

Punktet må sees i sammenheng med Takkonstruksjon/Loft

Taktekkingen er av betongtakstein. Taket er besiktiget fra bakkenivå.

Siden taket (takkonstruksjon, taktekking og skorstein) kun er observert fra bakkenivå, er vurderingen begrenset av dette. Det er ikke sikkerhetsmessig forsvarlig å bevege seg ut på taket eller observere fra stige. Selv om det ikke er avdekket skader under befaringen, betyr ikke dette at det ikke foreligger skader som en besiktigelse på taket kan avdekke. Vær oppmerksom på denne risikoen. En undersøkelse av taket kan utføres av en fagperson under tilstrekkelige sikkerhetsforhold.

Vurdering av avvik:

- Mer enn halvparten av forventet brukstid er passert på taktekkingen.
- Mer enn halvparten av forventet brukstid er passert på undertak.

Råteskader på vindskier på grunn av manglende vedlikehold.

Konsekvens/tiltak

- Tidspunkt for utskiftning av undertak nærmer seg.
- Tidspunkt for utskiftning av taktekking nærmer seg.
- Overvåk tilstanden jevnlig. For å få tilstandsgrad 0 eller 1 må tekkingen skiftes ut, men tidspunktet for når dette er nødvendig er vanskelig å si noe om.

Bytte vindskier, fare for videre utvikling av skader i andre konstruksjoner.

Tilstandsrapport



Nedløp og beslag

Takrenner og nedløp i plastbelagt stål.

Vurdering av avvik:

- Det mangler snøfangere på hele eller deler av taket, men det var ikke krav om dette på byggemeldingstidspunktet.
- Det mangler snøfangere på hele eller deler av taket, noe som var krav på byggemeldingstidspunktet.
- Mer enn halvparten av forventet brukstid er passert på renner/nedløp/beslag.
- Det er avvik:

Det er betydelig med lekkasje i takrenner.

Det er ikke montert snøfangere, på oppføringstidspunktet var det krav om snøfangere på deler av tak.

Konsekvens/tiltak

- Overvåk tilstanden jevnlig. For å få tilstandsgrad 0 eller 1 må beslag/renner/nedløp skiftes ut, men tidspunktet for når dette er nødvendig er vanskelig å si noe om.
- Det må monteres snøfangere for å oppfylle byggeårets krav.
- Tiltak:

lekkasjer på takrenner må utbedres.

Montere snøfangere fasade vest.

Kostnadsestimat: 10 000 - 50 000

Tilstandsrapport



Veggkonstruksjon

Veggene har bindingsverkskonstruksjon fra byggeår. Fasade/kledning har stående bordkledning.

Vurdering av avvik:

- Det er påvist spredte råteskader i bordkledningen.
- Det er avvik:

Tre har liten avstand til terreng, råteskader i panel flere steder, fare for skade i yttervegg mot vest.

Mangler lusinger på panel flere steder, deler av konstruksjon uten lufting.

Panel er ført ned til beslag flere steder uten dryppkant.

Konsekvens/tiltak

- Råteskadet trekledning må skiftes ut.

Endre løsning med avstand til terreng, veggkonstruksjoner mot vest har vært utsatt for påkjenning og følgeskader i vegg kan ikke utelukkes.

Ettermontere lusinger og musebørster, etablere lufting der denne er stengt.

Tilpasse panel til beslag med dryppkant.

Tilstandsrapport



TG 2 Takkonstruksjon/Loft

Punktet må sees i sammenheng med Takteking

Takkonstruksjonen har sperrekonstruksjon.

Vurdering av avvik:

- Det er påvist fuktskjolder/skader i takkonstruksjonen.

Synlig lekkasje ved gjennomføringer i yttertak.

Ingen brannskille på loft.

Konsekvens/tiltak

- Andre tiltak:

Utføre utbedring i gjennomføringen av yttertak.

Ytterligere undersøkelse gjelder brannskille.



TG 2 Vinduer

Bygningen har malte trevinduer med 2-lags glass.

Vindu soverom 1 etg. mot øst er byttet 2015

Vurdering av avvik:

- Det er påvist at enkelte vinduer er vanskelig å åpne/lukke.
- Det er påvist avvik rundt innsetningsdetaljer.
- Karmene i vinduer er slitte og det er sprekker i trevirket.

Tilstandsrapport

- Det er påvist andre avvik:

Klarer ikke lukke vindu kjøkken.

Vindu 1 etg øst tregt og har feil montert beslag.

Trege vinduer i stue og vaskerom.

Trege soverom u-etg, et vindu mangler gerikt

Sidevindu hoveddør mangler avrenning/beslag utvendig, tre mot terreng.

Utvendig etterslep på vedlikehold.

Konsekvens/tiltak

- Det må foretas tiltak for å lukke avviket.

Kostnadsestimat: 50 000 - 100 000



TG 2 Dører

Bygningen har teak hovedytterdør og skyvebalkongdør i malt tre. Leddport i tre i garasje.

Vurdering av avvik:

- Det er påvist avvik rundt innsetningsdetaljer.

- Det er avvik:

Hoveddør mangler beslag underkant terskel, og det er liten avstand mellom trekonstruksjoner og terreng.

Manglende beslag underkant terskel og avrenning heve skyvedør 1. etg.

Etterslep på vedlikehold.

Leddport er treg.

Konsekvens/tiltak

- Tiltak:

Montere beslag og endre konstruksjoner mot terreng, fare for fukt inn i konstruksjoner med påfølgende skader.

Utføre normalt vedlikehold.

Justere og smøre opp beslag på leddport.

Tilstandsrapport

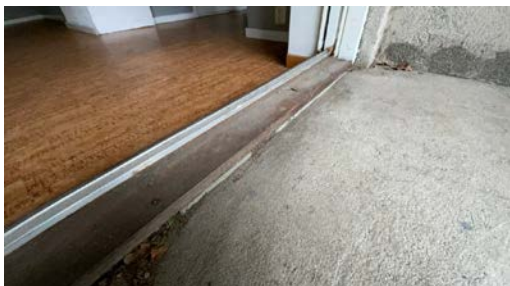

TG 1 Balkonger, terrasser og rom under balkonger

Veranda med gulv og rekkverk i trekonstruksjoner.



INNVENDIG

TG 3 Overflater

Innvendig er det gulv av parkett og belegg. Veggene har tapet og malte plater. Innvendige tak har trepanel og himlingsplater.

Vurdering av avvik:

- Det er stedvis påvist synlige skader på overflater.

Skader himlinger bad 1 etg og himling i bod u etg har falt ned.

Det er synlig slitasje i gulver, mye knirk.

Skader parkett kjøkken.

Skader i belegg i vindfang.

Konsekvens/tiltak

- Andre tiltak:

Himlinger i bad 1. etasje og bod i kjeller må byttes. Parkett i stue/kjøkken og belegg i vindfang må påregnes byttet.

Kostnadsestimat: 100 000 - 300 000

Tilstandsrapport



TG 3 Etasjeskille/gulv mot grunn

Etasjeskiller er av trebjelkelag, støpt gulv i underetasjen.

Kontroll utføres i 2 rom i hver etasje. Vurderingene gjøres som stikkprøver ut fra oppmåling på avvik høyde i hele rommet og et punkt innenfor en sirkel på diameter 2 meter. Tilstandsgrader gis i henhold til beskrivelsen som ligger i NS 3600.

Vurdering av avvik:

- Det er målt høydeforskjell på mellom 15-30 mm gjennom hele rommet. Tilstandsgrad 2 gis med bakgrunn i standardens krav til godkjente måleavvik.
- Målt høydeforskjell på mellom 10 - 20 mm innenfor en lengde på 2 meter. Tilstandsgrad 2 gis med bakgrunn i standardens krav til godkjente måleavvik.
- Målt høydeforskjell på over 30 mm gjennom hele rommet. Tilstandsgrad 3 gis med bakgrunn i standardens krav til godkjente måleavvik.

Avvik soverom underetasjen 10 mm i hele rommet og 10 mm innenfor 2 meter, høyeste punkt midt i rommet.

Avvik i stue/gang 20 mm i hele rommet og 14 mm innenfor 2 meter. Høyeste punkt inn mot badetrom, laveste punkt ved terrassedør. Avvik 2 meter målt innenfor terrassedør.

Avvik stue/kjøkken 1. etasje 32 mm i hele rommet. Høyeste punkt i hjørne n/ø, laveste punkt kjøkken ved komfyr. Avvik innenfor 2 meter 17 mm målt utenfor kjøkken.

Avvik soverom syd/øst 13 mm i hele rommet høyeste punkt ytterhjørne syd/øst og laveste punkt bak dør. Avvik innenfor 2 meter 5 mm.

Det er mye knirk i gulv i 1. etasje.

Konsekvens/tiltak

- Andre tiltak:

• For å få tilstandsgrad 0 eller 1 må høydeforskjeller rettes opp. Det vil imidlertid sjelden være økonomisk rasjonelt som et enkeltstående tiltak i en bolig som dette. Dersom boligen en gang skal renoveres, kan man vurdere slike tiltak.

Kontrollere undergulv ved utskiftning av gulv i stue/kjøkken.

Tilstandsgrad 3 er gitt på bakgrunn av avvik over 30 mm i stue/kjøkken, kostnadsestimat er kun beregnet for avretting av dette rommet slik at rommet ikke lenger har TG 3.

Kostnadsestimat: 10 000 - 50 000

TG 2 Radon

Det er ikke foretatt radonmålinger, og bygget er heller ikke utført med radonsperre. Radon aktsomhetsgrad for område er "Moderat til lav".

Vurdering av avvik:

- Det er ikke foretatt radonmålinger, og bygget er heller ikke utført med radonsperre.

Tilstandsrapport

Konsekvens/tiltak

- Det bør gjennomføres radonmålinger.

TG 2 Pipe og ildsted

Boligen har elementpipe og peis med innsats.

Vurdering av avvik:

- Ildfast plate mangler på gulvet under sotluke/feieluke på pipe.
- Det er avvik:

Sprekk mellom peiskappe og pipe. Løse fuger stein foran innsats.

Konsekvens/tiltak

- Det anbefales å montere ildfast plate under luker på pipe.
- Tiltak:

Ytterligere undersøkelser må utføres gjelder sprekk mellom pipe og peiskappe. Utbedre fuger.



TG 2 Rom Under Terreng

Punktet må sees i sammenheng med 'Drenering'

Veggene har plater. Hulltaking er foretatt og det er påvist avvik i konstruksjonen. Hulltaking er foretatt ved/i Under trapp. Fuktvotemåling (vekt%) i konstruksjonen ble målt til 23.

Vurdering av avvik:

- Det er gjennom målinger påvist høyt fuktnivå i trevegger i underetg./kjeller, det er derfor ikke foretatt hulltaking
- Det er avvik:

Yttervegg av denne utførelsen har ingen mulighet for utluftning og har stor risiko for kondensskader. Konstruksjonen ansees som en risikokonstruksjon. Utvendige forhold med drenering og fall på terreng må sees i sammenheng med dette forholdet.

Konsekvens/tiltak

- Ytterligere undersøkelser må foretas for å få kartlagt tilstanden og omfanget på eventuelle skader.
- Tiltak:

Ytterligere undersøkelser med avdekking av omfang og skader må utføres.

Tilstandsrapport

Kostnadsestimat: 100 000 - 300 000



TG 2 Innvendige trapper

Boligen har malt tretrapp.

Vurdering av avvik:

- Åpninger i rekkverk er større enn dagens forskriftskrav til rekkverk i trapper.
- Åpninger mellom trinn i innvendig trapp er større enn dagens forskriftskrav.
- Det mangler håndløper på vegg i trappeløpet.
- Det er avvik:

Trapp har slitasje.

Konsekvens/tiltak

- Håndløper må monteres på vegg for å tilfredsstille krav på byggetidspunktet.
- Åpninger er såpass store at det ut ifra sikkerhetsmessige forhold anbefales å lage mindre åpninger.
- Tiltak:

Utføre vedlikehold av malte flater.

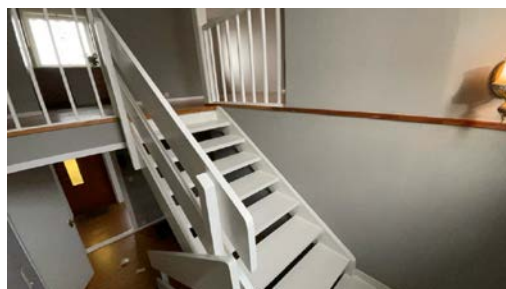

TG 3 Innvendige dører

Innvendig har boligen malte glatte dører.

Vurdering av avvik:

Tilstandsrapport

- Det er påvist avvik som tilsier at det bør foretas tiltak på enkelte dører.
- Enkelte av innvendige dører har betydelige skader
- Det er avvik:

Skade dør sov 1 etg.
Heng på håndtak på grunn av alder.

Konsekvens/tiltak

- Tiltak:

Bytte dørblad og låsekasser, annen type håndtak bør monteres.

Kostnadsestimat: 10 000 - 50 000

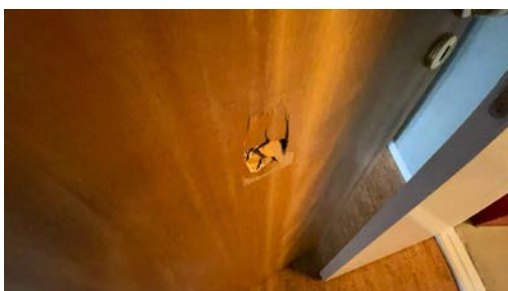

VÅTROM

1. ETASJE > BAD

Generell

Aktuell byggeforskrift er byggeforskrifter fra før 1997. Dokumentasjon: ingen dokumentasjon.

Baderom har belegg på gulv og våtromsplater vegger.

Rommet er utstyrt med toalett, servant og dusjkabinett.

Rommet har naturlig ventilasjon.

Vurdering av avvik:

- Våtrommet må oppgraderes for å tåle normal bruk etter dagens krav.

Plater på vegger er løse og har noe skader.

Det er ikke fall på gulv med 1:50 til sluk.

Sluk er ikke tilgjengelig for inspeksjon.

Himling i rommet har skader.

Kanal på ventilasjon er uisolert og fare for kondensskader (slik som er synlig i tak).

Det er benyttet uoriginale skruer i sluk.

Konsekvens/tiltak

- Våtrommet må totalrenoveres. Alle forhold med tettesjikt, våtsone, sluk m.m. må dokumenteres.

Alder indikerer at normal forventet brukstid er passert, lekkasje med påfølgende skader kan plutselig oppstå. Det må forventes at påkostninger/utskiftninger skal utføres innen kort tid, men det er vanskelig å mene noe om når dette blir påkrevet. Risikoen med å utsette denne type oppgradering er at andre deler av bygningsmassen vil kunne bli påført unødvendige skader som følge av en følgeskade i utett baderom.

Kostnadsestimat: Over 300 000

Tilstandsrapport



1. ETASJE > BAD

Tilleggende konstruksjoner våtrom

Hulltaking er foretatt uten å påvise unormale forhold. Hulltaking er foretatt ved/i gang. Fuktkvotemåling (vekt%) i konstruksjonen ble målt til 0.

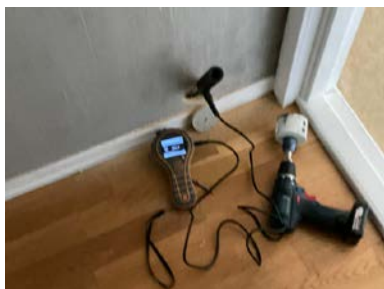

KJELLER > VASKEROM

Generell

Aktuell byggeforskrift er byggeforskrifter fra før 1997. Dokumentasjon: ingen dokumentasjon.
Rommet har belegg på gulv og baderomstapet på vegger.
Rommet er utstyrt med sluk i gulv og skyllekar.

Tilstandsrapport

Det er naturlig ventilasjon i rommet.

Vurdering av avvik:

- Våtrommet må oppgraderes for å tåle normal bruk etter dagens krav.

Det har vært vannlekkasje i vegg mellom vaskerom og baderom, vegg har skader og er åpen. Vannrør er kuttet og plagget.

Det er ikke fall på gulv med 1:50 til sluk.

Vegger av tapet har skader, takplater har skader.

Det er søkt med fuktmåler inne i vegg uten funn av høye verdier, men vegg må rives mer for å avdekke eventuelle skader.

Rommet mangler tilluft.

Konsekvens/tiltak

- Våtrommet må totalrenoveres. Alle forhold med tettesjikt, våtsone, sluk m.m. må dokumenteres.

- Andre tiltak:

Vaskerom kan ikke brukes uten påkostninger, fare for skader i andre rom ved fortsatt bruk.

Kostnadsestimat: Over 300 000

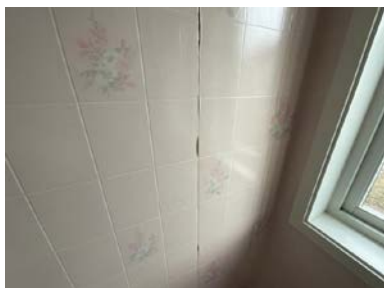
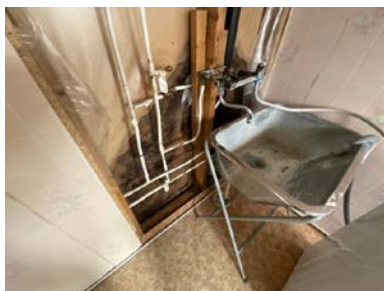

KJELLER > VASKEROM

Tilliggende konstruksjoner våtrom

Hulltaking er ikke foretatt da det ikke er fysisk mulig pga tilliggende konstruksjoner.

Vegg inn mot baderom er åpen etter skader og det er ikke funnet høye verdier av fukt med fuktmålinger inn i svill.

Det er utført søk med fuktindikator type Protimeter MMS 3 som viser høyere verdier i deler av gulv og inn mot sluk en referansenivået for rommet.

Vurdering av avvik:

- Ved andre fuktundersøkelser enn hulltaking, er det påvist indikasjoner på fuktskader.

Konsekvens/tiltak

- Det må foretas tiltak for å lukke avviket.

Kostnadsestimat: Over 300 000

Tilstandsrapport



KJELLER > BAD

TG 3 Generell

Aktuell byggeforskrift er byggeforskrifter fra før 1997. Dokumentasjon: ingen dokumentasjon.
Rommet har gulvbelegg på gulv og baderomsplater på vegger.
Rommet er utstyrt med toalett, servant og dusjgarnityr.
Rommet har naturlig ventilasjon.

Vurdering av avvik:

- Våtrommet må oppgraderes for å tåle normal bruk etter dagens krav.

Det er skader i vegg mellom vaskerom og baderom, løse plater og skader på resterende vegger. Vegger må rives.

Det er ikke fall på gulv med 1:50 til sluk.

Gulvbelegg har sprekke i belegg og er utett.

Rommet mangler tilluft.

Konsekvens/tiltak

- Våtrommet må totalrenoveres. Alle forhold med tettesjikt, våtsone, sluk m.m. må dokumenteres.

Baderom kan ikke brukes uten påkostninger, fare for skader i andre rom ved fortsatt bruk.

Kostnadsestimat: Over 300 000

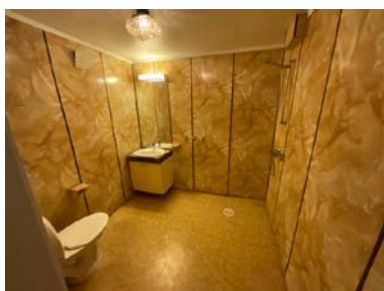

KJELLER > BAD

TG 3 Tilliggende konstruksjoner våtrom

Hulltaking er ikke foretatt da det ikke er fysisk mulig pga tilliggende konstruksjoner.

Tilstandsrapport

Det er utført søk med fuktindikator type Protimeter MMS 3 som viser høyere verdier i deler av gulv og inn mot sluk en referansenivået for rommet.

Vurdering av avvik:

- Ved andre fuktundersøkelser enn hulltaking, er det påvist indikasjoner på fuktskader.

Konsekvens/tiltak

- Det må foretas tiltak for å lukke avviket.

Kostnadsestimat: Over 300 000



KJØKKEN

1. ETASJE > KJØKKEN

TG 2 Overflater og innredning

Kjøkkenet har innredning med glatte fronter. Benkeplaten er av laminat.

Vurdering av avvik:

- Det er påvist skader/fuktskjolder i kjøkkengulvet.
- Kjøkkeninnredningen er av eldre dato, og den mangler bruksfunksjoner/løsninger som er forventet på et kjøkken.

Innredning har slitasje og skader, fronter er løse.

Konsekvens/tiltak

- Det er påregnelig med utskiftning/utbedringer av kjøkkeninnredningen.

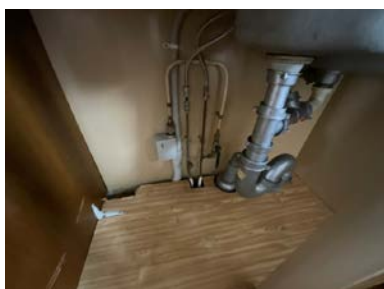

Tilstandsrapport

1. ETASJE > KJØKKEN

TG 1 Avtrekk

Det er kjøkkenventilator med avtrekk ut.



TEKNISKE INSTALLASJONER

TG 2 Vannledninger

Innvendige vannledninger er av kobber. Det er ikke besikttet i rørskap.

Vurdering av avvik:

- Mer enn halvparten av forventet brukstid er passert på innvendige vannledninger.
- Det er avvik:

Brudd på rør i vegg i vaskerom

Konsekvens/tiltak

- Det er ikke behov for utbedringstiltak siden anlegget fungerer i dag, men ut ifra alder kan skader plutselig oppstå på eldre anlegg.
- Tiltak:
- I forbindelse med oppgradering av våtrom vil det være naturlig med utskiftning av rør.

Utbedre rør i vaskerom.

Kostnadsestimat: 50 000 - 100 000

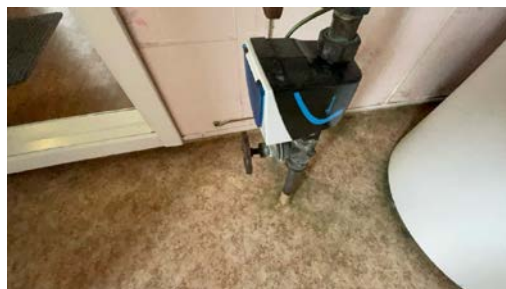
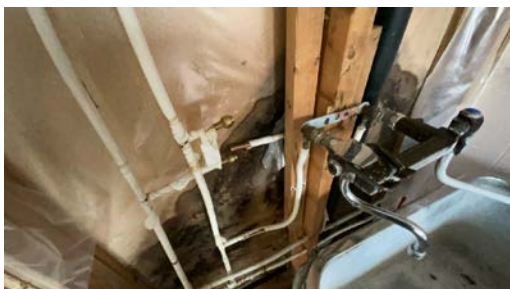

TG 2 Avløpsrør

Det er avløpsrør av plast.

Vurdering av avvik:

- Det er ikke påvist tilfredsstillende lufting av avløpsanlegget.
- Mer enn halvparten av forventet brukstid er passert på innvendige avløpsledninger.

Konsekvens/tiltak

- Det er ikke behov for utbedringstiltak siden anlegget fungerer i dag, men ut ifra alder kan skader plutselig oppstå på eldre anlegg.
- I forbindelse med oppgradering av våtrom vil det være naturlig med utskiftning av rør.

Tilstandsrapport

TG 3 Ventilasjon

Boligen har naturlig ventilasjon.

Vurdering av avvik:

- Det er påvist mangelfull ventilasjon på ett eller flere rom i boligen.
- Det er påvist store avvik på ventilasjonsløsning i forhold til byggets oppføringstidspunkt.

Det er ikke montert ventilasjon i stue i underetasjen.

Konsekvens/tiltak

- Om mulig må balansert ventilasjon vurderes. Det vil imidlertid sjelden være økonomisk rasjonelt som et enkeltstående tiltak i en bolig som dette. Dersom boligen en gang skal renoveres, kan man vurdere balansert ventilasjon eller andre tiltak for å bedre kvaliteten på innemiljøet.
- Det bør etableres veggventiler/vindusventiler i alle oppholdsrom som ikke har det.

Kostnadsestimat: 10 000 - 50 000

TG 2 Varmtvannstank

Varmtvannstanken er på ca. 200 liter.

VVB er tilkoplek med løs stikkontakt, dette er ikke i henhold til dagens forskrift men dette var normalt tidligere. Det anbefales imidlertid at tilkoplingen gjøres med fast tilkopling da dette medfører risiko for brann. Det er ikke krav til å endre dette kun en anbefaling. Tilkoplingen er sjekket uten at det er funnet symptomer på utvikling/varmegang.

Vurdering av avvik:

- Det er påvist at varmtvannstank er over 20 år

Konsekvens/tiltak

- Det er ikke behov for utbedringstiltak siden tanken fungerer i dag, men ut ifra alder kan skader plutselig oppstå på eldre tanker.

TG 2 Elektrisk anlegg

Dette er en forenklet kontroll begrenset til de spørsmål og undersøkelser som forskrift til avhendingslova (tryggere bolighandel) § 2-18 inneholder. Dette kan ikke sammenlignes med en kontroll utført av offentlig myndighet (Det lokale eltilsyn) eller registrert elektrovirksomhet, og en bygningsakkyndig har verken kompetanse eller lov til å foreta en slik kontroll.

Tilstandsgraden er vurdert ut fra den forenklete og begrensede kontrollen som forskriften inneholder. El-anlegget kan ha feil og mangler som en slik forenklet undersøkelse ikke vil avdekke. Vær derfor oppmerksom på denne risikoen, og søk videre veiledning eller få en fullstendig kontroll utført av registrert elektrovirksomhet.

Sikringskap plassert i stue 1. etasje, skap har manuelle sikringer.

1. Foreligger det eltilsynsrapport de siste 5 år, og det er ikke foretatt arbeid på anlegget etter denne, utenom retting av eventuelle avvik i eltilsynsrapport (dvs en el-tilsynsrapport uten avvik)?

Nei

Spørsmål til eier

2. Når ble det elektriske anlegget installert eller sist gang totalt rehabilitert (årstall)? Med totalt rehabilitert menes fullstendig utskiftet anlegg fra inntakssikring og videre.

1983

3. Er alle elektriske arbeider/anlegg i boligen utført av en registrert elektroinstallasjonsvirksomhet?

Ukjent

4. Er det elektriske anlegget utført eller er det foretatt tilleggsarbeider på det elektriske anlegget etter 1.1.1999?

Ukjent

5. Foreligger det kontrollrapport fra offentlig myndighet – Det Lokale Eltilsyn (DLE) eller eventuelt andre tilsvarende kontrollinstanser med avvik som ikke er utbedret eller kontrollen er over 5 år?

Ukjent Adresse: Bakkeveien 3B 1524 MOSS

Målernummer: 7359992908076633

Den siste registrerte kontroll ble gjennomført 29.mai 2015

Tilstandsrapport

Det er ikke registrert noen pålegg om utbedringer av el-anlegget

6. Forekommer det ofte at sikringene løses ut?

Ukjent

7. Har det vært brann, branttilløp eller varmgang (for eksempel termiske skader på deksler, kontaktpunkter eller lignende) i boligens elektriske anlegg?

Ukjent

Generelt om anlegget

8. Er det tegn til at det har vært termiske skader (tegn på varmgang) på kabler, brytere, downlights, stikkontakter og elektrisk utstyr? Sjekk samtidig tilstanden på elektrisk tilkobling av varmtvannsbereder, jmfør eget punkt under varmtvannstank

Nei

9. Er der synlig defekter på kabler eller er disse ikke tilstrekkelig festet?

Nei

Inntak og sikringsskap

10. Er det tegn på at kabelinnføringer og hull i inntak og sikringsskap ikke er tette, så langt dette er mulig å sjekke uten å fjerne kapslinger?

Nei

11. Finnes det kursfortegnelse, og er den i samsvar med antall sikringer?

Ja

12. Foreta en helhetsvurdering av det elektriske anlegget, dets alder, allmenne tilstand og fare for liv og helse. Bør det elektriske anlegget ha en utvidet el-kontroll?

Ja På bakgrunn av manglende dokumentasjon anbefales en utvidet kontroll av anlegget. Det bemerkes i denne sammenheng at en utvidet kontroll ikke vil kunne erstatte manglende dokumentasjon. En dokumentasjon i denne sammenheng vil være samsvarserklæring fra en registrert elektroinstallasjonsvirksomhet. En utvidet kontroll vil kunne gi svar på om anlegget har behov for påkostninger, og om dette vil gi en trygghet for brukeren.

Generell kommentar

Kostnadsestimat er beregnet kostnader for utvidet kontroll, det er ikke medregnet eventuelle kostnader for utbedring som kan bli avdekket av en slik kontroll.

Kostnadsestimat: Under 10 000



TG 3 Branntekniske forhold

Dette er en forenklet kontroll begrenset til de spørsmål som fremkommer under. Tilstandsgraden er basert på retningslinjer til disse spørsmålene i bransjestandarden NS3600. Dette kan ikke sammenlignes med en fullstendig kontroll av branntekniske forhold av offentlig myndighet, eller en vurdering av boligens branntekniske forhold eller prosjektering fra en rådgiver med spesialkompetanse. En bygningssakkyndig har verken kompetanse til å gi slik veiledning eller lov til å foreta en slik kontroll.

Tilstandsgraden er vurdert ut fra den forenklede og begrensede kontrollen. Det kan være feil og mangler om branntekniske forhold som en slik forenklet undersøkelse ikke vil avdekke. Vær derfor oppmerksom på denne risikoen, og søk videre veiledning eller rådgivning.

Bygningen har montert røykvarsler og har løst slukkeapparat.

1. Er det mangler for brannslukningsutstyr i boligen iht. forskriftskrav på søknadstidspunktet, men minst Byggeforskrift 1985?

Nei

Tilstandsrapport

2. Er det skader på brannslukkingsutstyr eller er apparatet eldre enn 10 år?
Nei
3. Er det mangler på røykvarsler i boligen iht. forskriftskrav på søknadstidspunktet, men minst Byggeforskrift 1985?
Ja Mangler varsler i underetasjen.
4. Er det skader på røykvarslere?
Nei

Kostnadsestimat: Under 10 000

TOMTEFORHOLD

Byggegrunn

Det er ukjent byggegrunn.

Fuktsikring og drenering

Punktet må sees i sammenheng 'Rom under terreng'

Dreneringen er fra 1983.

Vurdering av avvik:

- Det mangler, eller på grunn av alder er det sannsynlig at det mangler, utvendig fuktsikring av grunnmuren ved kjeller/underetasje.
- Mer enn halvparten av forventet levetid på drenering er overskredet.
- Det er avvik:

Det er synlige tegn til fuktgjennomgang i garasje og bod, i vegg under trapp er det målt 22% fuktighet i vegg. Årsak er nedsatt funksjon på drenering. Klemelist er ikke montert og drensplast er løs fra vegg.

Konsekvens/tiltak

- Tiltak:
- Fuktsikring av muren må etableres inkl. klemelist.

Etablering av ny drenering med fuktsikring må påregnes.

Kostnadsestimat: Over 300 000



Tilstandsrapport

TG 1 Grunnmur og fundamenter

Bygningen har grunnmur i lettklinkerblokker.

TG 2 Forstøtningsmurer

Forstøtningsmurer er av lettklinkerblokker mot nord under terrasse og mindre støttemur mot uteplass med stablestein.

Vurdering av avvik:

- Det er påvist mindre sprekker og/eller skjevheter i muren.

Støttemur under veranda har sprekker inn mot boligen og søyle i front har sprekker. Stablemur har skjevheter.

Konsekvens/tiltak

- Lokal utbedring må utføres.



TG 3 Terrengforhold

Terreng opparbeidet inn mot bygningen mot nord og øst.

Eiendommen har beliggenhet i "Aksomhetsområde" for kvikkleire.

Vurdering av avvik:

- Eiendommen ligger i rasfarlig/skredutsatt område.
- Terreng faller inn mot bygningen og det er maksimale forhold for vann inn mot muren.

Konsekvens/tiltak

- Det bør foretas terrengjusteringer.

Fall på terreng fører mye vann inn mot yttervegg og belaster fuktsikring og drenering på bakgrunn av at det ikke er fall ut fra yttervegg.

Kostnadsestimat: Over 300 000

Tilstandsrapport

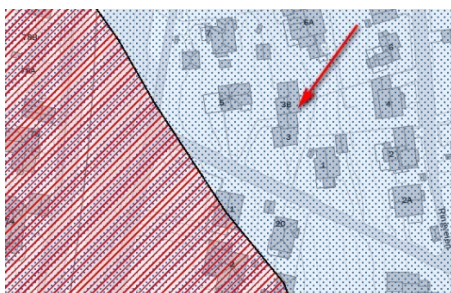

Utvendige vann- og avløpsledninger

Utvendige avløpsrør er av ukjent type Det er offentlig avløp via private stikkledninger Utvendige vannledninger er av ukjent type Det er offentlig vannforsyning via private stikkledninger.

Det foreligger ingen opplysninger om utvendig røranlegg, det antas at anlegget er fra 1983.

Vurdering av avvik:

- Mer enn halvparten av forventet brukstid er passert på utvendige avløpsledninger.
- Mer enn halvparten av forventet brukstid er passert på utvendige vannledninger.

Konsekvens/tiltak

- Det er ikke behov for utbedringstiltak siden anlegget fungerer i dag, men ut ifra alder kan skader plutselig oppstå på eldre anlegg.

Tilstandsrapport

TOMANNSBOLIG (BAKKEVEIEN 3)



Byggeår

1946

Kommentar

Opplyst ved befaring

Standard

Enkel standard

Vedlikehold

Vesentlig behov for påkostninger.

Tilbygg / modernisering

1950	Tilbygg	Tilbygg mot øst, vindfang
1978	Tilbygg	Tilbygg øst bad/bruksendring del av vf til bod/innbygning veranda vest

UTVENDIG

TG 3 Takteking

Punktet må sees i sammenheng med Takkonstruksjon/Loft

Taktekingen er av betongtakstein. Taket er besiktiget fra bakkenivå.

Vurdering av avvik:

- Det er påvist skader eller avvik på selve taktekingen.
- Mer enn halvparten av forventet brukstid er passert på taktekingen.
- Mer enn halvparten av forventet brukstid er passert på undertak.
- Det er avvik:

Takflaten mot øst har overgang til flatere del for tilbygg. Konstruksjonen har ikke tilstrekkelig fall for takstein. Det er synlig at takstein er løse og har skjevheter. Dette er i et område hvor det fra innvendig side er synlig at det er/har vært fuktskader i himling, så det har med stor sikkerhet vært/en lekkasje i dette område.

Det er råteskader i vindskier og gesimskasser på tilbygg, årsak er vann som kommer under takteking og nedover tak.

Konsekvens/tiltak

- Taktekingen må skiftes eller utbedres.

Det må utføres ytterligere undersøkelser av omfang på skader, ny takteking må etableres på hele/deler av tak. Nedre del bør byttes ut med annen type takteking på grunn av lite fall på konstruksjonen.

Utbedre råteskader på gesimskasser og vindskier, det er risiko for større omfang på skader en det som er synlig.

Kostnadsestimat: 100 000 - 300 000

Tilstandsrapport



TG 2 Nedløp og beslag

Takrenner og nedløp i plastbelagt stål.

Vurdering av avvik:

- Det er ikke tilfredsstillende bortledning av vann fra taknedløp ved grunnmur.
- Det mangler snøfangere på hele eller deler av taket, men det var ikke krav om dette på byggemeldingstidspunktet.
- Mer enn halvparten av forventet brukstid er passert på renner/nedløp/beslag.

Det er ikke montert beslag ved takfot.

Konsekvens/tiltak

- Det bør lages system for bortledning av vann fra taknedløp ved grunnmur.
- Det er ikke krav om utbedring av snøfangere opp til dagens krav.
- Overvåk tilstanden jevnlig. For å få tilstandsgrad 0 eller 1 må beslag/renner/nedløp skiftes ut, men tidspunktet for når dette er nødvendig er vanskelig å si noe om.



TG 3 Veggkonstruksjon

Veggene har tømmerkonstruksjon. Fasade/kledning har stående bordkledning på stor del av konstruksjonen som er utvendig ettermontert etterbyggeår.

Vurdering av avvik:

- Det er påvist betydelige råteskader i bordkledningen.
- Det er påvist råteskader i veggkonstruksjonen.

Tilstandsrapport

Det er betydelige råteskader på trepanel rundt på bygget.
Noe råteskader i synlig tømmer.

Konsekvens/tiltak

- Råteskadet trekledning må skiftes ut.

Tømmervegger ansees som en risikokonstruksjon med tanke på råteskader. Når tømmervegger kles inn mister konstruksjonen mulighet for uttørking og med beliggenhet i nærhet av sjø kan det antas at konstruksjonen kan ha skjulte skader inne i veggen. Konstruksjonen bak pipe ansees også utsatt for skader.

Kostnadsestimat: 100 000 - 300 000



Takkonstruksjon/Loft

Punktet må sees i sammenheng med Takteking

Takkonstruksjonen har sperrekonstruksjon.

Vurdering av avvik:

- Det er ingen lufting i konstruksjonen.
- Det er påvist fuktskjolder/skader i takkonstruksjonen.

For denne boligen er det kun utført kontroll av loft fra luke i himling.

Boligen har luke i himling i stue opp på loft, luken er kun 42*53 cm og det er ikke gangbaner på loft.

Mulighet for adkomst er vurdert til ikke sikker og kontrollen er ikke utført med kontroll på loftet på bakgrunn av HMS og rutiner i internkontrollsystemet for bedriften.

Det er synlig fra luke at loft ikke har lufting, dette er synlig ved at det er helt mørkt i arealet og lys slipper ikke inn noe sted. I tillegg er det synlig at område mot øst har det som kan synes som fuktmerker i undertak i område ned mot undergurt. Dette er i samme område som det er observert skader på himling i gang og hvor takkonstruksjonen har overgang til svakere fall.

Det anbefales ytterligere undersøkelser av denne konstruksjonen. Med tanke på alder på takteking og andre symptomer anses denne konstruksjonen som utsatt for eventuelle skader og lekkasje.

Konsekvens/tiltak

- Det må gjøres nærmere undersøkelser.
- Lufting/ventilering må etableres.

Det må påregnes kostnader for utbedring/forbedring av konstruksjonen, det kan ikke utelukkes at det er skader/råteskader på bærende konstruksjoner

Tilstandsrapport

Kostnadsestimat: 100 000 - 300 000



TG 2 Vinduer

Bygningen har malte trevinduer med 2-lags glass.

Vurdering av avvik:

- Det er påvist at enkelte vinduer er vanskelig å åpne/lukke.
- Det er påvist avvik rundt innsetningsdetaljer.
- Det er påvist tegn på innvendig kondensering av enkelte vindusglass.
- Karmene i vinduer er slitte og det er sprekker i trevirket.

Vindu på soverom mot nord har ikke montert avrenning eller beslag i overkant.
Vinduer montert i mur har ikke montert beslag i underkant og opp i karm.
Det er manglende beslag og feilmonterte beslag i underkant av vinduer.

Konsekvens/tiltak

- Kondensering på enkelte glass har medført fuktskader i treverk som kan medføre utskiftningsbehov av enkelte vinduer.
- Det bør gjøres tiltak for å bedre ventilering av rommet.

Det må påregnes kostnader for utskifting av beslag/montering av beslag og vedlikehold.

Tilstandsrapport



Dører

Bygningen har teak hovedytterdør.

Vurdering av avvik:

- Det er påvist avvik rundt innsetningsdetaljer.
- Det er påvist dører som er vanskelig å åpne eller lukke.
- Det er påvist utetthet/åpning mellom dørblad og dørkarm. Dvs. at kald trekk kan oppstå.
- Karmene i dører er værslitte utvendig og det er sprekker i treverket.

Dør til 1. etasje har skader.

Enkel dør til kjeller med råteskader.

Konsekvens/tiltak

- Andre tiltak:

Dør 1. etasje må byttes.

Dør til kjeller kan utbedres lokalt.

Kostnadsestimat: 10 000 - 50 000



INNSENDIG

Overflater

Innvendig er det gulv av laminat og furu. Veggene har trepanel og malte plater. Innvendige tak har malte plater, strekt duk og takplater.

Tilstandsrapport

Vurdering av avvik:

- Det er stedvis påvist synlige skader på overflater.
- Overflater har en del slitasjegrad utover det en kan forvente.

Skader sprekker i gulv kjøkken, trolig på grunn av ujevnt underlag i kombinasjon med fukt. Skader på himling i entre etter lekkasje. I kjøkken på vegg i opphøyd nivå er tidligere gjennomgang til annen bolig tettet med tapet.

Konsekvens/tiltak

- Andre tiltak:

Bytte overflater gulv kjøkken og himling i entre.

Kostnadsestimat: 50 000 - 100 000



Etasjeskille/gulv mot grunn

Etasjeskiller er av trebjelkelag og støpt gulv i kjeller.

Kontroll utføres i 2 rom i hver etasje. Vurderingene gjøres som stikkprøver ut fra oppmåling på avvik høyde i hele rommet og et punkt innenfor en sirkel på diameter 2 meter. Tilstandsgrader gis i henhold til beskrivelsen som ligger i NS 3600.

Det er ved befaring utført stikkprøving på tilfeldig utvalgte steder i bjelker fra kjeller.

Vurdering av avvik:

- Det er registrert symptom på sopp/råte.
- Målt høydeforskjell på over 20 mm innenfor en lengde på 2 meter. Tilstandsgrad 3 gis med bakgrunn i standardens krav til godkjente måleavvik.
- Målt høydeforskjell på over 30 mm gjennom hele rommet. Tilstandsgrad 3 gis med bakgrunn i standardens krav til godkjente måleavvik.

Det er gjort funn av mykt trevirke på en bjelke på vegg inn mot nord, deler av bjelker er ikke tilgjengelige for inspeksjon/kontroll.

Det er synlig at det er montert ekstra søyler i kjeller.

Gulv i kjeller har kraftige skjevheter på over 30 mm i hele rommet.

Avvik soverom i 1. etasje er 40 mm i hele rommet, laveste hjørne inn mot kjøkken, andre hjørner like og lavere punkt midt på gulv. Avvik innenfor 2 meter 30 mm.

Avvik stue 20 mm i hele rommet. Høyere punkt midt i rommet og høyeste punkt i ytterhjørne mot bod. Avvik innenfor 2 meter 18 mm i område inn mot kjøkken.

Konsekvens/tiltak

Tilstandsrapport

- Det må gjennomføres ytterligere undersøkelser.
- Konstruksjonene må sikres mot råte, sopp og skadedyr.
- For å få tilstandsgrad 0 eller 1 må høydeforskjeller rettes opp. Det vil imidlertid sjelden være økonomisk rasjonelt som et enkeltstående tiltak i en bolig som dette. Dersom boligen en gang skal renoveres, kan man vurdere slike tiltak.

Kostnadsestimat er vurdert for oppretting av de rom som utløser TG 3 som er rom i kjeller og soverom.

Kostnadsestimat: 50 000 - 100 000



TG 2 Radon

Det er ikke foretatt radonmålinger, og bygget er heller ikke utført med radonsperre. Radon aktsomhetsgrad for område er "Moderat til lav".

Vurdering av avvik:

- Det er ikke foretatt radonmålinger, og bygget er heller ikke utført med radonsperre.

Konsekvens/tiltak

- Det bør gjennomføres radonmålinger.

TG 2 Pipe og ildsted

Boligen har elementpipe plaser utenfor tømmervegg. Det er tilkoplek sentralfyr i kjeller som ikke er i drift.

Vurdering av avvik:

- Det er påvist sprekker og/eller riss i pipe.

Sprekker i fundament på pipe.

Konsekvens/tiltak

- Det må foretas lokal utbedring.

Tilstandsrapport



TG 3 Rom Under Terreng

Punktet må sees i sammenheng med 'Drenering'

Gulvet er av betong. Hulltaking er ikke foretatt da det ikke er fysisk mulig pga tilliggende konstruksjoner. Veggene har betong/mur.

Vurdering av avvik:

- Det er ikke mulig å foreta hulltaking i underetg i utsatte konstruksjoner.
- Det er påvist indikasjoner på noe fuktgjennomtrenging i kjellergulv.
- Det er påvist indikasjoner på noe fuktgjennomtrenging inn i kjellermur.
- Det er påvist synlige fukt/råteskader i treverk i underetg./kjeller, hulltaking er derfor ikke nødvendig
- Det er avvik:

Søk med fuktindikator gir høyere verdier på gulv mot yttervegg og nedre del av vegg en referansenivået i rommet.

Konsekvens/tiltak

- Dette er en utsatt konstruksjon, ytterligere undersøkelser bør foretas.
- Tiltak:

Kostnadsestimat: Over 300 000



TG 2 Innvendige dører

Innvendig har boligen malte glatte dører.

Vurdering av avvik:

- Det er påvist avvik som tilsier at det bør foretas tiltak på enkelte dører.

Konsekvens/tiltak

- Det bør foretas tiltak på enkelte dører.

VÅTROM

1. ETASJE > BAD

TG 3 Generell

Aktuell byggeforskrift er byggeforskrifter fra før 1997. Dokumentasjon: ingen dokumentasjon.

Tilstandsrapport

Baderom har belegg på gulv og malt tapet på vegger.
Rommet er utstyrt med toalett, dusjkabinett og servant.
Det er naturlig ventilasjon i rommet.

Vurdering av avvik:

- Våtrommet må oppgraderes for å tåle normal bruk etter dagens krav.

Sprekker i gulvbelegg flere steder i rommet.
Løs tapet og plater på vegger ved wc
Sluk er ikke tilgjengelig.

Konsekvens/tiltak

- Våtrommet må totalrenoveres. Alle forhold med tettesjikt, våtsone, sluk m.m. må dokumenteres.

Våtrom bør ikke benyttes videre uten påkostninger, fare for skader på andre konstruksjoner i en lekkasjsituasjon.

Kostnadsestimat: Over 300 000



1. ETASJE > BAD

Tilliggende konstruksjoner våtrom

Hulltaking er ikke foretatt da det ikke er fysisk mulig pga tilliggende konstruksjoner.

Vegger i baderom er yttervegger, vegg inn mot annen bolig eller eldre tømmervegg.

Vurdering av avvik:

- Ved andre fuktundersøkelser enn hulltaking, er det påvist indikasjoner på fuktskader.

Det er utført søk med fuktindikator type Protimeter MMS 3 som viser høyere verdier i deler av gulv og inn mot sluk en referansenivået for rommet.

Konsekvens/tiltak

- Det må foretas tiltak for å lukke avviket.

Kostnadsestimat: Over 300 000

Tilstandsrapport



KJØKKEN

1. ETASJE > KJØKKEN

TG 2 Overflater og innredning

Kjøkkenet har innredning med profilerte fronter. Benkeplaten er av laminat.

Vurdering av avvik:

- Det er påvist skader på overflater/kjøkkeninnredning utover normal slitasjegrad.

Innredning har noe slitasje og skader.

Dør på hjørneskap kan ikke åpnes på grunn av ventilator.

Konsekvens/tiltak

- Det må påregnes lokal utbedring/utskiftning.



1. ETASJE > KJØKKEN

TG 2 Avtrekk

Det er kjøkkenventilator med kullfilter.

Vurdering av avvik:

- Det er kun kullfilterventilator på kjøkkenet og heller ikke andre forserte/mekaniske avtrekksløsninger fra kokesonen.
- Kjøkkenet mangler styrt tilluftsventilering.

Konsekvens/tiltak

Tilstandsrapport

- Det bør etableres tilluft til kjøkken.
- Om mulig bør det etableres mekanisk/forsert avtrekk ut fra kokesonen.



TEKNISKE INSTALLASJONER

TG 2 Vannledninger

Innvendige vannledninger er av kobber og jern.

Vurdering av avvik:

- Mer enn halvparten av forventet brukstid er passert på innvendige vannledninger.

Konsekvens/tiltak

- Tidspunkt for utskiftning av vannledninger nærmer seg.
- Det er ikke behov for utbedringstiltak siden anlegget fungerer i dag, men ut ifra alder kan skader plutselig oppstå på eldre anlegg.
- I forbindelse med oppgradering av våtrom vil det være naturlig med utskiftning av rør.

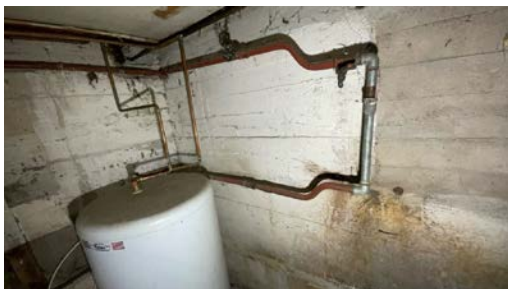

TG 2 Avløpsrør

Synlige avløpsrør i støpejern og plast.

Vurdering av avvik:

- Mer enn halvparten av forventet brukstid er passert på innvendige avløpsledninger.

Konsekvens/tiltak

- Det er ikke behov for utbedringstiltak siden anlegget fungerer i dag, men ut ifra alder kan skader plutselig oppstå på eldre anlegg.
- I forbindelse med oppgradering av våtrom vil det være naturlig med utskiftning av rør.
- Tidspunkt for utskiftning av avløpsrør nærmer seg.

Tilstandsrapport



TG 2 Ventilasjon

Boligen har naturlig ventilasjon.

Vurdering av avvik:

- Det er påvist mangelfull ventilasjon på ett eller flere rom i boligen.

Konsekvens/tiltak

- Ventilasjonsløsningen må utbedres.

TG 3 Andre VVS-installasjoner

Vannkran i kjeller.

Vurdering av avvik:

- Mer enn halvparten av forventet brukstid på VVS-installasjoner er oppbrukt.

- Det er avvik:

Kran har lekkasje.

Konsekvens/tiltak

- Tiltak:

Utbedre eller bytte vannkran.

Kostnadsestimat: Under 10 000



TG 3 Varmesentral

Det er installert oljefyr i kjeller som ikke er i bruk.

Vurdering av avvik:

- Det er ikke fremlagt tilfredsstillende dokumentasjon av brannsikring av anlegget.
- Det er ikke synlig tegn på brannsikring av anlegget
- Det foreligger ikke service på anlegget siste to år.
- Mer enn halvparten av forventet brukstid på varmesentral er oppbrukt.
- Oljefyr er ikke ombygd til biobrensel

Konsekvens/tiltak

Tilstandsrapport

- Oljeanlegget må saneres eller bygges om.
- Andre tiltak:

Anlegg bør demonteres og fjernes.

Kostnadsestimat er beregnet ut fra kostnad om fjerning av varmesentralen.

Kostnadsestimat: 10 000 - 50 000



TG 2 Varmtvannstank

Varmtvannstanken er på ca. 200 liter.

Vurdering av avvik:

- Det er ikke påvist tilfredsstillende avrenning eller annen kompensierende løsning fra varmtvannstank.
- Det er påvist at varmtvannstank er over 20 år

Konsekvens/tiltak

- Det bør etableres tilfredsstillende avrenning eller lekkasjesikring ved varmtvannstank.
- Det er ikke behov for utbedringstiltak siden tanken fungerer i dag, men ut ifra alder kan skader plutselig oppstå på eldre tanker.



TG 3 Vannbåren varme

Det er montert radiatorer i boligen som ikke er i bruk.

Vurdering av avvik:

- Det er avvik:

Anlegget er ikke i bruk å bør fjernes.

Konsekvens/tiltak

- Tiltak:

Kostnaden er beregnet for fjerning av anlegg.

Kostnadsestimat: 10 000 - 50 000

Tilstandsrapport



TG 3 Elektrisk anlegg

Dette er en forenklet kontroll begrenset til de spørsmål og undersøkelser som forskrift til avhendingslova (tryggere bolighandel) § 2-18 inneholder. Dette kan ikke sammenlignes med en kontroll utført av offentlig myndighet (Det lokale eltilsyn) eller registrert elektrovirksomhet, og en bygningsakkyndig har verken kompetanse eller lov til å foreta en slik kontroll.

Tilstandsgraden er vurdert ut fra den forenklede og begrensede kontrollen som forskriften inneholder. El-anlegget kan ha feil og mangler som en slik forenklet undersøkelse ikke vil avdekke. Vær derfor oppmerksom på denne risikoen, og søk videre veiledning eller få en fullstendig kontroll utført av registrert elektrovirksomhet.

Sikringsskap til boligen er montert i vindfang. Sikringer i manuell utførelse.

1. Foreligger det eltilsynsrapport de siste 5 år, og det er ikke foretatt arbeid på anlegget etter denne, utenom retting av eventuelle avvik i eltilsynsrapport (dvs en el-tilsynsrapport uten avvik)?

Nei

Spørsmål til eier

2. Når ble det elektriske anlegget installert eller sist gang totalt rehabilitert (årstall)? Med totalt rehabilitert menes fullstendig utskiftet anlegg fra inntakssikring og videre.

1946

3. Er alle elektriske arbeider/anlegg i boligen utført av en registrert elektroinstallasjonsvirksomhet?

Ukjent

4. Er det elektriske anlegget utført eller er det foretatt tilleggsarbeider på det elektriske anlegget etter 1.1.1999?

Ukjent

5. Foreligger det kontrollrapport fra offentlig myndighet – Det Lokale Eltilsyn (DLE) eller eventuelt andre tilsvarende kontrollinstanser med avvik som ikke er utbedret eller kontrollen er over 5 år?

Ukjent Adresse: Bakkeveien 3, 1524 MOSS

Målernummer: 7359992903728117

Den siste registrerte kontroll ble gjennomført 29.mai 2015

Det er ikke registrert noen pålegg om utbedringer av el-anlegget

6. Forekommer det ofte at sikringene løses ut?

Ukjent

7. Har det vært brann, branntilløp eller varmgang (for eksempel termiske skader på deksler, kontaktpunkter eller lignende) i boligens elektriske anlegg?

Ukjent

Generelt om anlegget

8. Er det tegn til at det har vært termiske skader (tegn på varmgang) på kabler, brytere, downlights, stikkontakter og elektrisk utstyr? Sjekk samtidig tilstanden på elektrisk tilkobling av varmtvannsbereider, jamfør eget punkt under varmtvannstank

Nei

9. Er der synlig defekter på kabler eller er disse ikke tilstrekkelig festet?

Nei

Inntak og sikringsskap

Tilstandsrapport

10. Er det tegn på at kabelinnføringer og hull i inntak og sikringsskap ikke er tette, så langt dette er mulig å sjekke uten å fjerne kapslinger?

Ja

11. Finnes det kursfortegnelse, og er den i samsvar med antall sikringer?

Ja

12. Foreta en helhetsvurdering av det elektriske anlegget, dets alder, allmenne tilstand og fare for liv og helse. Bør det elektriske anlegget ha en utvidet el-kontroll?

Ja På bakgrunn av manglende dokumentasjon anbefales en utvidet kontroll av anlegget. Det bemerkes i denne sammenheng at en utvidet kontroll ikke vil kunne erstatte manglende dokumentasjon. En dokumentasjon i denne sammenheng vil være samsvarserklæring fra en registrert elektroinstallasjonsvirksomhet. En utvidet kontroll vil kunne gi svar på om anlegget har behov for påkostninger, og om dette vil gi en trygghet for brukeren.

Generell kommentar

Kostnadsestimat er beregnet kostnader for utvidet kontroll, det er ikke medregnet eventuelle kostnader for utbedring som kan bli avdekket av en slik kontroll.

Kostnadsestimat: Under 10 000



TGD Branntekniske forhold

Dette er en forenklet kontroll begrenset til de spørsmål som fremkommer under. Tilstandsgraden er basert på retningslinjer til disse spørsmålene i bransjestandarden NS3600. Dette kan ikke sammenlignes med en fullstendig kontroll av branntekniske forhold av offentlig myndighet, eller en vurdering av boligens branntekniske forhold eller prosjektering fra en rådgiver med spesialkompetanse. En bygningssakkyndig har verken kompetanse til å gi slik veiledning eller lov til å foreta en slik kontroll.

Tilstandsgraden er vurdert ut fra den forenklete og begrensede kontrollen. Det kan være feil og mangler om branntekniske forhold som en slik forenklet undersøkelse ikke vil avdekke. Vær derfor oppmerksom på denne risikoen, og søk videre veiledning eller rådgivning.

Bygningen har montert røykvarsler og har løst slukkeapparat.

1. Er det skader på røykvarslere?

Nei

2. Er det mangler for brannslukningsutstyr i boligen iht. forskriftskrav på søknadstidspunktet, men minst Byggeforskrift 1985?

Nei

3. Er det skader på brannslukkingsutstyr eller er apparatet eldre enn 10 år?

Nei

4. Er det mangler på røykvarsler i boligen iht. forskriftskrav på søknadstidspunktet, men minst Byggeforskrift 1985?

Nei

TOMTEFORHOLD

Byggegrunn

Det er ukjent byggegrunn.

Tilstandsrapport

TG 2 Fuktsikring og drenering

Det foreligger ingen opplysninger om drenering, det er ikke kjent om det er utført tiltak for drenering på boligen ved byggeår eller på et senere tidspunkt.

Vurdering av avvik:

- Det mangler, eller på grunn av alder er det sannsynlig at det mangler, utvendig fuktsikring av grunnmuren ved kjeller/underetasje.
- Mer enn halvparten av forventet levetid på drenering er overskredet.

Det er avdekket at det er fuktgjennomgang i mur i kjeller.

Drenering med nedsatt funksjon, noe som er naturlig med alder vil gi fukt og vann i kjeller når funksjonen på konstruksjonen ikke opprettholdes.

I forbindelse med nødvendige tiltak på nabobolig anbefales det at det etableres ny drenering med fuktsikring på denne boligen.

Kostnadsestimat: 100 000 - 300 000

TG 3 Grunnmur og fundamenter

Bygningen har grunnmur i betongstein, tilbygg med ringmur og støpt plate.

Vurdering av avvik:

- Det er registrert skråriss som er symptom på setninger.
- Det er registrert utsigning av masser under grunnmuren.
- Grunnmuren har sprekkdannelser.

Sprekker er gjennomgående og synlig i kjeller.

Konsekvens/tiltak

- Lokal utbedring må utføres.
- Andre tiltak:

Det anbefales at sprekker "plomberes" slik at man kan holde disse under oppsikt og registrere eventuell videre utvikling.

Kostnadsestimat: 100 000 - 300 000



TG 3 Terrengforhold

Opparbeidet terreng inn mot boligen.

Vurdering av avvik:

- Eiendommen ligger i rasfarlig/skredutsatt område.

Tilstandsrapport

- Terrenget faller inn mot bygningen og det er maksimale forhold for vann inn mot muren.

Konsekvens/tiltak

- Det bør foretas terrengjusteringer.

Fall på terreng fører mye vann inn mot yttervegg og belaster fuktsikring og drenering på bakgrunn av at det ikke er fall ut fra yttervegg.

Kostnadsestimat: 100 000 - 300 000

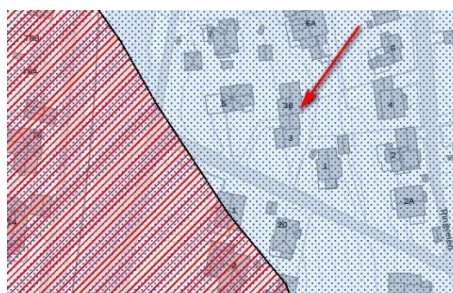

TG 2 Utvendige vann- og avløpsledninger

Utvendige avløpsrør er av ukjent type Det er offentlig avløp via private stikkledninger Utvendige vannledninger er av ukjent type Det er offentlig vannforsyning via private stikkledninger.

Det foreligger ingen opplysninger om utvendig røranlegg, det antas at anlegget er fra 1983 eller eldre.

Vurdering av avvik:

- Mer enn halvparten av forventet brukstid er passert på utvendige avløpsledninger.
- Mer enn halvparten av forventet brukstid er passert på utvendige vannledninger.

Konsekvens/tiltak

- Det er ikke behov for utbedringstiltak siden anlegget fungerer i dag, men ut ifra alder kan skader plutselig oppstå på eldre anlegg.

Arealer, byggetegninger og brannceller

Standard gjeldende fra 01.01.2024

Arealmålinger og arealoppsett er basert på Norsk standard 3940:2023 Areal- og volum-beregninger av bygninger. Arealet gjelder for tidspunktet da boligen ble målt

Hva er måleverdig areal?

Arealet i rommet må ha minst 1,90 m fri høyde over gulvet og minst bredde på 0,60 m. Et loft med skråtak vil for eksempel bare få registrert målbart areal der høyden er minst 1,90 m og bredden minst 0,60 m. Rommet må ha en dør eller luke, og gangbart gulv.

Hva er bruksareal?

BRA = BRA-i + BRA-e + BRA-b

Bruksarealet for bygningen er bruttoarealet minus arealet som opptas av yttervegger.

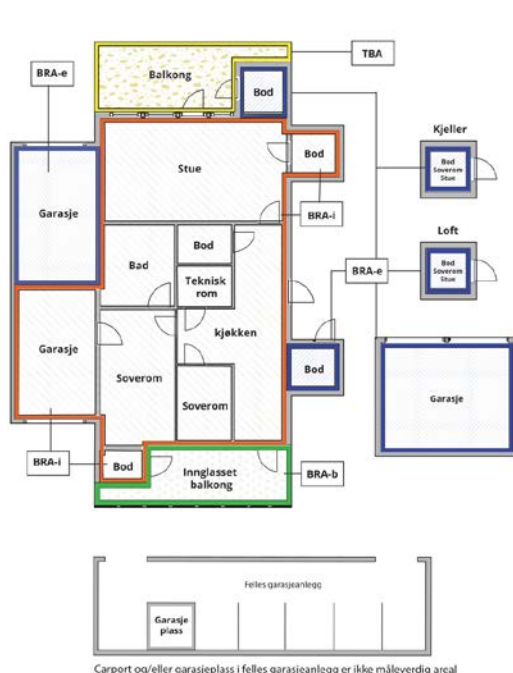

Internt bruksareal (BRA-i)	Arealet innenfor boenheten(e)
Eksternt bruksareal (BRA-e)	Arealet av alle rom utenfor boenheten(e) og som tilhører denne, slik som for eksempel bodar
Innglasset balkong mv (BRA-b)	Arealet av innglasset balkong, veranda eller altan når denne er tilknyttet boenheten(e)
Terrasse- og balkongareal (TBA)	Arealet av terrasser, åpne balkonger og åpen altan tilknyttet boenheten(e)
Gulvareal (GUA)	Er sum av BRA (bruksareal) og ALH (areal med lav takhøyde). Areal med lav takhøyde (ALH) er ikke måleverdig areal, som skyldes skråtak og lav himlingshøyde. GUA kan opplyses i markedsføring der det er aktuelt for den konkrete boligen og kun sammen med BRA-i, for eksempel der gulvflaten har en verdi og har funksjon ved møblering og bruk av rommene. Ikke innredet areal som kaldloft, måles og oppgis normalt ikke.

Arealet kan ikke alltid fastsettes nøyaktig

Areal kan være komplisert eller umulig å måle opp nøyaktig fordi det er vanskelig å fastslå tykkelsen på innervegger, skjevheter i og utforming av bygningskonstruksjoner som karnapp, buer og vinkler som ikke er rette, åpne rom over flere etasjer og så videre.

Eiendommens markedsverdi kan ikke baseres på en matematisk beregning basert på antall kvadratmeter opplyst i rapporten. Opplysninger om areal kan altså ikke alene benyttes for å beregne eiendommens verdi.

Den bygningsakkyndige kan avdekke eventuelle bruksendringer og avvik i branncelleinndeling

Den bygningsakkyndige ser på byggetegninger hvis de er tilgjengelige og dette er en del av oppdraget, og vurderer bruken av boligen opp mot tegningene. Hvis den bygningsakkyndige avdekker at en bolig ikke ser ut til å være delt opp i brannceller etter kravene i byggteknisk forskrift på befaringstidspunktet, skal det opplyses om dette.

Reglene om bruksendring og brannceller kan være kompliserte. Søk videre faglige råd om rapporten ikke gir deg svar. Den bygningsakkyndige kan ikke vurdere og svare på alle spørsmål, og kan heller ikke vite om kommunen kan gi unntak for kravene som gjelder. [Vil du vite mer?](#)

Om brannceller

En branncelle er hele eller avgrensede deler av en bygning hvor en brann fritt kan utvikle seg uten at den kan spre seg til andre bygninger eller andre deler av bygningen i løpet av en fastsatt tid.

Om bruksendring

Bruksendring er å endre bruken av et rom fra en tillatt bruk til en annen. Dette kan kreve søknad og tillatelse, for eksempel hvis du endrer et rom fra bod til soverom eller arbeidsrom, eller hvis du endrer en bolig til to separate boliger.

Rom for varig opphold har krav til takhøyde, romstørrelse, rømningsvei og lysforhold som må være oppfylt. Du kan søke kommunen om unntak for kravene, men kan ikke regne med å få unntak for krav som går på helse og sikkerhet, for eksempel krav til rømningsvei.

Bruksendring som krever godkjenning, og som ikke er søkt bruksendret, er ulovlig. Kommunen kan etter plan- og bygningsloven kapittel 32 forfølge overtredelser. Kommunen kan pålegge deg å avslutte den ulovlige bruken, eventuelt å rette eller tilbakeføre rommet til godkjent bruk.

Arealer

Tomannsbolig (Bakkeveien 3 B)

Ny arealstandard

Etasje	Bruksareal BRA m ²			SUM	Terrasse- og balkongareal (TBA)
	Internt bruksareal (BRA-i)	Eksternt bruksareal (BRA-e)	Innglasset balkong (BRA-b)		
1. Etasje	100			100	8
Kjeller	77			77	
Kjeller		17		17	
SUM	177	17			8
SUM BRA	194				

Romfordeling

Etasje	Internt bruksareal (BRA-i)	Eksternt bruksareal (BRA-e)	Innglasset balkong (BRA-b)
1. Etasje	Stue, Kjøkken, Soverom, Soverom 2, Bad		
Kjeller	Entré, Vaskerom, Bad, Trapperom, Bod, Soverom, Stue		
Kjeller		Garasje	

Kommentar

Lovlighet

Byggetegninger

Det foreligger godkjente og byggemeldte tegninger, som stemmer med dagens bruk

Kommentar: Del av eiendommen benyttes av annen eiendom.

Brannceller

Er det påvist synlige tegn på avvik i branncelleinndeling ut ifra dagens byggt teknisk forskrift?

Ja Nei

Kommentar: Ingen brannvegg på loft, ukjent om det er etablert brannskille mellom de ulike eiendommene. Del av areal er trolig fordelt over grensen med del på kjøkken i nr 3.

Forskrift om brannforebygging sier at eier har ansvar for å oppgradere alle eldre bygg til minst Byggeforskrift 1985 (Byggeforskrift 1985 ble vedtatt 15. november 1984) eller senere byggregler.

Nyere håndverkstjenester

Er det ifølge eier utført håndverkstjenester på boligen siste 5 år?

Ja Nei

Krav for rom til varig opphold

Er det påvist avvik i forhold til rømningsvei, dagslyflate eller takhøyde?

Ja Nei

Kommentar: Takhøyde kjeller 2.28, 1. etasje 2.35m

Tomannsbolig (Bakkeveien 3)

Ny arealstandard

Etasje	Bruksareal BRA m ²			SUM	Terrasse- og balkongareal (TBA)
	Internt bruksareal (BRA-i)	Eksternt bruksareal (BRA-e)	Innglasset balkong (BRA-b)		
Kjeller		33		33	
1. Etasje	60			60	
SUM	60	33			
SUM BRA	93				

Romfordeling

Etasje	Internt bruksareal (BRA-i)	Eksternt bruksareal (BRA-e)	Innglasset balkong (BRA-b)
Kjeller		Bod, Bod 2, Bod 3	
1. Etasje	Vindfang, Bod, Bad, Stue, Kjøkken, Soverom		

Lovlighet

Byggetegninger

Det foreligger godkjente og byggemeldte tegninger, som stemmer med dagens bruk

Kommentar: Tegninger foreligger, del av eiendommen tilhører annen eiendom.

Brannceller

Er det påvist synlige tegn på avvik i branncelleinndeling ut ifra dagens byggt teknisk forskrift?

Ja Nei

Kommentar: Ingen brannvegg på loft, ukjent om det er etablert brannskille mellom de ulike eiendommene. Del av areal er trolig fordelt over grensen med del på kjøkken i nr 3.

Forskrift om brannforebygging sier at eier har ansvar for å oppgradere alle eldre bygg til minst Byggeforskrift 1985 (Byggeforskrift 1985 ble vedtatt 15. november 1984) eller senere byggregler.

Nyere håndverkstjenester

Er det ifølge eier utført håndverkstjenester på boligen siste 5 år?

Ja Nei

Krav for rom til varig opphold

Er det påvist avvik i forhold til rømningsvei, dagslysflate eller takhøyde?

Ja Nei

Kommentar: Takhøyde er målt til 2.22m.

Total fordeling mellom P-ROM og S-ROM

Tabellen under viser fordelingen av P-ROM og S-ROM etter veiledningen til NS 3940: 2012. Dette er til informasjon og til sammenligning. Tallene er omtrentlige, kan avvike fra faktiske målinger og er ikke juridisk bindende

	P-ROM(m2)	S-ROM(m2)
Tomannsbolig (Bakkeveien 3 B)	167	27
Tomannsbolig (Bakkeveien 3)	31	62

Kommentar

Tomannsbolig (Bakkeveien 3 B)

I rapporten oppgis arealer med fordeling av P-rom og S-rom, dette er etter en eldre utgave av NS 3940. Arealet opplyses på bakgrunn av at dette kreves i henhold til lov/forskrift. Det vil forekomme avvik fra dagens utgave av NS 3940 og eldre, dette gjelder spesielt areal til bodere, disse arealene var i mange tilfeller ikke måleverdige i henhold til eldre NS 3940.

Tomannsbolig (Bakkeveien 3)

Befarings - og eiendomsopplysninger

Befaring

Dato	Til stede	Rolle
11.3.2025	Ståle Frosterød	Takstingeniør

Matrikkeldata

Kommune	gnr.	bnr.	fnr.	snr.	Areal	Kilde	Eieforhold
3103 MOSS	2	502		0	478.6 m ²	BEREGNET AREAL (Ambita)	Eiet

Adresse

Bakkeveien 3

Hjemmelshaver

Bjørnholt Henry (død)

Kommune	gnr.	bnr.	fnr.	snr.	Areal	Kilde	Eieforhold
3103 MOSS	2	503		0	474 m ²	Eiendomsverdi	Eiet

Adresse

Bakkeveien 3 B

Hjemmelshaver

Ragna Bjørnholt Haga (død)

Eiendomsopplysninger

Beliggenhet

Beskrevet bolig ligger med kort vei til Moss sentrum, samt til strand og skog. Moss byr på et mangfold av muligheter og en rekke fasiliteter, enten man liker skog og mark, sjø og strand, eller det mer urbane liv. Sentrum, som ligger nær sjøen, har en rekke kaféer, restauranter, kino, teater, forretninger og Amfi kjøpesenter. Like utenfor sentrum finner man også Mosseporten Senter og Rygge Storsenter.

Flere populære badestrender, samt flotte tur- og rekreasjonsområder ligger i gangavstand fra sentrum, og Nesparken er det sentrale rekreasjonsområdet med turstier, grønne plener, strender og nyoppusset aktivitetshus.

I sentrum finner man Moss jernbanestasjon med hyppige avganger mot Oslo og Halden/Sverige. Toget til Oslo tar 40 min. Det er også fergeforbindelse med Vestfold v/Horten. Kjører man i 5 min. ut av sentrum, er man på E6, som tar en til Oslo og/eller Svinesund i løpet av ca.45 min.

Adkomstvei

Offentlig adkomst

Tilknytning vann

Offentlig vannforsyning, privat stikkledning.

Tilknytning avløp

Eiendommen er tilkoplest avløp via private stikkledninger.

Regulering

Reguleringsforholdet er ikke vurdert.

Om tomten

Tomten har beliggenhet i skrånende terreng, noe opparbeidet og flott utsikt til Oslofjorden fra deler av eiendommen.

Tinglyste/andre forhold

Denne rapporten omhandler to eiendommer som er bygd inntil hverandre og har egne gnr. bnr. Eiendommen har tidligere vært benyttet av samme eier og det var tidligere gjennomgang mellom eiendommene som i dag er tettet. Arealer er trolig delt på tvers av tomtegrensen men denne rapporten tar ikke hensyn til dette. Rapporten er utarbeidet for salg av begge eiendommene samlet.

Siste hjemmelsovergang

Kjøpesum	År
0	1979

Kilder og vedlegg

Dokumenter

Beskrivelse	Dato	Kommentar	Status	Sider	Vedlagt
Egenerklæring			Finnes ikke		Nei
Tegninger		Moss kommune	Gjennomgått		Nei
Energiattest		Bakkeveien 3	Ikke gjennomgått		Ja
Energiattest		Bakkeveien 3 B	Ikke gjennomgått		Ja

Revisjoner

Versjon	Dato	Kommentar
1	13.03.2025	
2	13.03.2025	

Tilstandsrapportens avgrensninger

STRUKTUR•REFERANSENIVÅ•TILSTANDSGRADER

- Rapporten er basert på innholdskrav i Forskrift til avhendingslova (tryggere bolighandel). Formålet er å gi en tilstandsanalyse til bruk for den som bestiller og/eller i et salg til forbruker, og ikke for andre tredjeparter. Rapportens struktur, metode og begrepsbruk følger i hovedsak Norsk Standard NS 3600:2018 (Teknisk tilstandsanalyse ved omsetning av bolig), samt Takstbransjens retningslinjer for arealmåling når det gjelder fordeling mellom P-areal og S-areal.
- Tilbakeholdt eller uriktig informasjon som har betydning for vurderingen, er ikke bygningssakkyndiges ansvar. Rapporten beskriver avvik, altså en tilstand som er dårligere enn referansenivået. Rapporten framhever normalt ikke positive sider ved boligen ut over det som fremgår av tilstandsgradene.
- Tilstanden angis i rapporten og gir uttrykk for en gitt forventet tilstand blant annet vurdert ut fra alder og normal bruk slik:

i) **Tilstandsgrad 0, TG0:** Ingen avvik eller skader. I tillegg må bygningsdelen være tilnærmet ny, mindre enn 5 år, og det foreligger dokumentasjon på faglig god utførelse.

ii) **Tilstandsgrad 1, TG1:** Mindre avvik. Normal slitasje. Strakstiltak ikke nødvendig. TG1 kan gis når bygningsdelen er tilnærmet ny og det ikke foreligger dokumentasjon på faglig god utførelse.

iii) **Tilstandsgrad 2, TG2:** Vesentlige avvik, og mindre avvik som etter NS 3600 gir TG 2, men som ikke nødvendigvis krever umiddelbare tiltak. I denne rapporten kan TG2 i Rapportsammendrag være inndelt i TG2 som krever tiltak og de som ikke krever umiddelbare tiltak. Konstruksjonen har normalt enten feil utførelse, en skade eller symptomer på skade, sterk slitasje eller nedsatt funksjon. Vedlikehold eller tiltak trengs i nær fremtid, det er grunn til å varsle fare for skader på grunn av alder eller overvåke spesielt på grunn av fare for større skade eller følgeskade. For skjulte konstruksjoner vil alder i seg selv være et symptom som kan gi TG2. For synlige konstruksjoner kan alder sammen med andre symptomer og momenter gi TG2. Avvik under TG2 kan gis sjablongmessig anslag.

iv) **Tilstandsgrad 3, TG3:** Store eller alvorlige avvik. Kraftige symptomer på forhold som man må regne med trenger utbedring straks eller innen kort tid. Påvist funksjonssvikt eller sammenbrudd. Avvik under TG3 skal gis sjablongmessig anslag.

v) **Tilstandsgrad TGiu:** Ikke undersøkt/ikke tilgjengelig for undersøkelse.

- Ved TG0 og TG1 gis det normalt ingen begrunnelse for valg av tilstandsgrad, fordi bygningen eller bygningsdelen da bare har normal slitasje. For anbefalte tiltak ved TG2 og TG3 må bruker av rapporten vurdere om tiltakene er nødvendige og lønnsomme. Hva det vil koste å utbedre rom eller bygningsdeler er et sjablongmessig anslag basert på registrert avvik og angitte tiltak i rapporten. Anslaget er gitt på generelt grunnlag og basert på erfaringstall i seks intervaller, og kan ikke forveksles med en konkret vurdering og tilbud fra en entreprenør eller håndverker. Det må eventuelt innhentes tilbud for en nærmere undersøkelse, og konkret og nøyaktig vurdering av utbedringskostnad. Kostnader til ikke oppdagede avvik/utbedringer/feil kan forekomme. Utbedringskostnad avhenger av personlige preferanser og markedspris på materialer og tjenesteyter.

PRESISERINGER

- Avvik vurderes ut fra tekniske forskrifter på godkjenningstidspunktet for bygget. Noen bygningsdeler vurderes etter gjeldende teknisk forskrift på befaringsstidspunktet. Dette gjelder blant annet:

i) Bad, vaskerom (våtrom)

ii) Forhold rundt brann, rømming, sikkerhet, for eksempel rekkverkshøyder/åpninger, ulovlige bruksendringer, brannceller mv.

- For skjulte konstruksjoner slik som vann og avløp uten dokumentasjon, er kvalitet og alder vurdert.

- Fastmonterte installasjoner, for eksempel innfelt belysning (downlights), demonteres ikke for å sjekke dampsperrer bak. Dette av hensyn til bygningssakkyndiges kompetanse og risikoen for skade.

- Kontroll av fukt i konstruksjonen ved hulltaking i bad og vaskerom (våtrom), rom under terreng (kjelleretasje, underetasje og sokkeletasje) eller andre bygningsdeler skjer etter eiers aksept. Hulltaking av våtrom og rom under terreng kan unntaksvis unnlates, se Forskrift til Avhendingsloven.

- Kontroll av romfunksjoner for P-ROM utføres kun når det ikke foreligger godkjente og byggemeldte tegninger, eller når tegninger ikke stemmer med dagens bruk.

- Bygningssakkyndig gir en forenklet vurdering av branntekniske forhold og elektriske installasjoner i boligen dersom det er mer enn fem år siden sist boligen hadde el-tilsyn. Bygningssakkyndig kan anbefale å konsultere offentlige myndigheter eller kvalifisert elektrofaglig fagperson ved behov for grundigere undersøkelser.

TILLEGGSUNDERSØKELSER

Etter avtale kan tilstandsanalysen utvides til også å omfatte tilleggsundersøkelser utover minimumskravet i forskriften.

BEFARINGEN

Rapporten gir en vurdering av byggverk og bygningsdeler som bygningssakkyndig har observert, og som fremkommer av Forskrift til avhendingsloven. Rapporten er likevel ingen garanti for at det ikke kan finnes skjulte feil, skader og mangler. NS 3600:2018 (Teknisk tilstandsanalyse ved omsetning av bolig) har undersøkelsesnivå fra 1 til 3, der undersøkelsesnivå 1 er det laveste og baseres på visuell observasjon. Rapporten baseres på undersøkelsesnivå 1 med få unntak (våtrom og rom under terreng). I praksis betyr dette at gjennomføringen av befaringen begrenses som følger:

- Det utføres kun visuelle observasjoner på tilgjengelige flater uten fysiske inngrep (f.eks. riving).
- Flater som er skjult av snø eller på annen måte ikke er tilgjengelig eller skjult, blir ikke kontrollert. Det foretas ikke funksjonsprøving av bygningsdeler, som isolasjon, piper, ventilasjon, el. anlegg, osv.
- Det gis ingen vurdering av boligens tilbehør, hvite- og brunevarer og annet inventar. Dette gjelder også integrert tilbehør.
- Inspisering av yttertak er basert på det som er synlig, normalt på innsiden fra loftet og utvendig fra stige/bakkenivå. Befaring av tak må være sikkerhetsmessig forsvarlig for å kunne gjennomføres.
- Stikkprøvetakninger er utvalgt tilfeldig og kan innebære kontroll under overflaten med spiss redskap eller lignende.

UTTRYKK OG DEFINISJONER

Tilstandsrapportens avgrensninger

- Tilstand: Byggverkets eller bygningsdelens tekniske, funksjonelle eller estetiske status på et gitt tidspunkt.
- Symptom: Observerbart forhold som gir indikasjon på hvilken tilstand et byggverk eller en bygningsdel befinner seg i. Benyttes ved beskrivelse av avvik.
- Skadegjørere: Zoologiske eller biologiske skadegjørere, i hovedsak råte, sopp og skadedyr.
- Fuktsøk: Overflatesøk med egnet søkeutstyr (fuktindikator) eller visuelle observasjoner.
- Fuktmåling: Måling av fuktinnhold i materiale eller i bakenforliggende konstruksjon ved bruk av egnet måleutstyr (blant annet hammerelektrode og pigger).
- Utvidet fuktsøk (hulltaking): Boring av hull for inspeksjon og fuktmåling i risikoutsatte konstruksjoner, primært i tilstøtende vegger til bad, utforede kjellervegger og eventuelt i oppforede kjellergulv.
- Normal slitasjegrad: Forventet nedsliting av materiale i overflaten som er basert på enkle visuelle observasjoner. Kan vurderes sammen med bygningsdelens alder.
- Forventet gjenværende brukstid: Anslått tid et byggverk eller en del av et byggverk fortsatt vil være tjenlig for sitt formål (NS3600, Termer og definisjoner punkt 3.9)

AREALBEREGNING FOR BOENHETER

- Areal fastsettes etter Forskrift til avhendingsloven og Norsk Standard 3940 Areal- og volum-beregninger av bygninger fra 2023.
- Areal oppgis i hele kvadratmeter i rapporten, og gjelder for det tidspunkt oppmålingen fant sted.
- Bruksareal (BRA) er det måleverdige arealet som er innenfor omsluttete vegger målt i gulv høyde (bruttoareal minus arealet som oppas av yttervegger). I tillegg til gulv høyde gjelder regler om fri bredde for at arealet skal være måleverdig, med betydning for BRA av for eksempel loft med skråtak. BRA består av internt bruksareal (BRA-i), eksternt bruksareal (BRA-e) og innglasset balkong mv (BRA-b). Terrasse- og balkongareal (TBA) opplyses der tilstandsrapporten skal benyttes i boligomsetningen og der det er aktuelt. I tillegg kan gulvareal (GUA) og areal med lav tak høyde (ALH) opplyses sammen med BRA der det er aktuelt og en del av oppdraget. Rom skal ha atkomst og gangbart gulv for å kunne regnes som BRA/måleverdig areal.
- Arealet måles og oppgis dersom arealet oppfyller krav til måleverdighet, slik som at arealet må ha minst en bredde på 0,6m og minst en høyde på 1,9 m osv. Et rom kan være i strid med teknisk forskrift og mangle godkjenning hos kommunen for den aktuelle bruken, uten at dette får betydning for om arealet måles og oppgis i tilstandsrapporten. Når arealet måles tas det ikke hensyn til om arealet er lovlig oppført eller om bruken er lovlig, bruksendringer, lysforhold eller andre sikkerhetsmangler.
- Eiendommens markedsverdi kan ikke baseres på en rent matematisk beregning i forhold til antall kvadratmeter opplyst i rapporten. Opplysninger om areal kan altså ikke alene benyttes for beregning av eiendommens verdi.
- Rom som ligger utenfor boenheten, men som eier har påvist og/eller opplyst at tilhører boenheten, er oppmålt og inkludert i BRA-e. Det er

ikke fremvist dokumentasjon på at rommet tilhører boenheten, med mindre dette er angitt særskilt. Rom utenfor boenheten kan omdisponeres av borettslaget/sameiet og dette kan påvirke boligens BRA. Vær oppmerksom på at NS 3940:2023 og eierseksjonsloven har ulik definisjon av fellesareal. Ved arealmåling gjelder NS 3940:2023 som definerer fellesareal slik: "Delen av bygning som brukes av to eller flere bruksenheter eller til bygningens forvaltning, drift eller vedlikehold.

- I en overgangperiode skal rapporter som benyttes i boligomsetningen eller dersom det er en del av oppdraget også opplyse om fordelingen mellom P-ROM og S-ROM med utgangspunkt i definisjonene som fremkommer av veiledningen til Norsk Standard 3940 Areal- og volum-beregninger av bygninger fra 2012. Fordelingen mellom P-ROM og S-ROM er basert på veiledningen og bygningssakkyndiges eget skjønn. P-ROM er måleverdige rom som benyttes til kort eller langt opphold. S-ROM er måleverdige rom som benyttes til lagring, og tekniske rom. Bruken av et rom på befaringstidspunktet har betydning for om rommet defineres som P-ROM eller S-ROM. Dette betyr at rommet både kan være i strid med teknisk forskrift og mangle godkjenning i kommunen for den aktuelle bruken, uten at dette vil få betydning for valg av arealkategori.
- Se øvrig informasjon om areal i rapporten, Norsk Standard 3940 (2012 og 2023) og veiledningen til disse.

PERSONVERN

iVerdi AS, bygningssakkyndig og takstforetaket behandler personopplysninger som bygningssakkyndig trenger for å kunne utarbeide rapporten. Personvernerklæring med informasjon om bruk av personopplysninger og dine rettigheter finner du her [Personvernerklæring - iVerdi](#)

DELING AV PERSONOPPLYSNINGER FOR TRYGGERE BOLIGHANDEL OG MULIG RESERVASJON

Norsk takst og deres samarbeidspartnere benytter personopplysninger fra rapporten for analyse- og statistikkformål, samt utvikling og drift av produkter og tjenester for takstbransjen og andre aktører i boligomsetningen. Les mer om dette og hvordan du kan reservere deg på <https://www.norsktakst.no/norsk/om-norsk-takst/personvernerklaering/reservasjon/>

Vendu lager en boliganalyse basert på opplysninger fra rapporten. Les mer om dette og hvordan du kan reservere deg her: <https://samtykke.vendu.no/IF1459>

KLAGEORDNING FOR FORBRUKERE

Er du som forbruker misfornøyd med bygningssakkyndiges arbeid eller opptreden ved taksering av bolig eller fritidshus, se www.takstklagenemnd.no for mer informasjon

Adresse	Bakkeveien 3
Postnummer	1524
Sted	MOSS
Kommunenavn	Moss
Gårdsnummer	2
Bruksnummer	502
Seksjonsnummer	—
Andelsnummer	—
Festenummer	—
Bygningsnummer	3359581
Bruksenhetsnummer	H0101
Merkenummer	Energiattest-2025-91824
Dato	13.03.2025

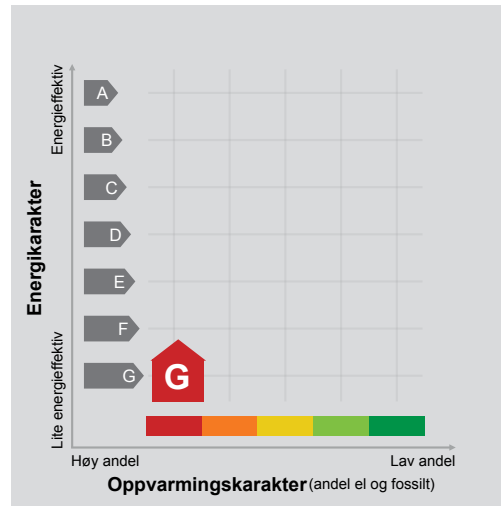

Energimerket angir boligens energistandard. Energimerket består av en energikarakter og en oppvarmingskarakter, se i figuren. Energimerket symboliseres med et hus, hvor fargen viser oppvarmingskarakter, og bokstaven viser energikarakter.

Energikarakteren angir hvor energieffektiv boligen er, inkludert oppvarmingsanlegget. Energikarakteren er beregnet ut fra den typiske energibruken for boligtypen. Beregningene er gjort ut fra normal bruk ved et gjennomsnittlig klima. Det er boligens energimessige standard og ikke bruken som bestemmer energikarakteren. A betyr at boligen er energieffektiv, mens G betyr at

boligen er lite energieffektiv. En bolig bygget etter byggeforskriftene vedtatt i 2010 vil normalt få C.

Oppvarmingskarakteren forteller hvor stor andel av oppvarmingsbehovet (romoppvarming og varmtvann) som dekkes av elektrisitet, olje eller gass. Grønn farge betyr lav andel el, olje og gass, mens rød farge betyr høy andel el, olje og gass. Oppvarmingskarakteren skal stimulere til økt bruk av varmepumper, solenergi, biobrensel og fjernvarme.

Om bakgrunnen for beregningene, se www.enova.no/energimerking.

Målt energibruk

Brukeren har valgt å ikke oppgi målt energibruk.



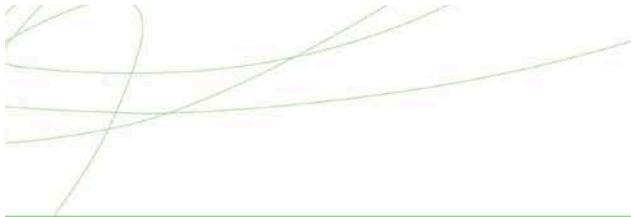

Hvordan boligen benyttes har betydning for energibehovet

Energibehovet påvirkes av hvordan man benytter boligen, og kan forklare avvik mellom beregnet og målt energibruk. Gode energivaner bidrar til at energibehovet reduseres. Energibehovet kan også bli lavere enn normalt dersom:

- deler av boligen ikke er i bruk,
- færre personer enn det som regnes som normalt bruker boligen, eller
- den ikke brukes hele året.

Gode energivaner

Ved å følge enkle tips kan du redusere ditt energibehov, men dette vil ikke påvirke boligens energimerke.

Energimerkingen kan kun endres gjennom fysiske endringer på boligen.

Tips 1: Følg med på energibruken i boligen

Tips 2: Luft kort og effektivt

Tips 3: Redusér innnetemperaturen

Tips 4: Bruk varmtvann fornuftig

Mulige forbedringer for boligens energistandard

Ut fra opplysningene som er oppgitt om boligen, anbefales følgende energieffektiviserende tiltak. Dette er tiltak som kan gi bygningen et bedre energimerke.

Noen av tiltakene kan i tillegg være svært lønnsomme. Tiltakene bør spesielt vurderes ved modernisering av bygningen eller utskifting av teknisk utstyr.

Tiltaksliste (For full beskrivelse av tiltakene, se Tiltaksliste - vedlegg 1)

- Termografering og tetthetsprøving
- Tiltak utendørs

- Velg hvitevarer med lavt forbruk
- Temperatur- og tidsstyring av panelovner

Det tas forbehold om at tiltakene er foreslått ut fra de opplysninger som er gitt om boligen. Fagfolk bør derfor kontaktes for å vurdere tiltakene nærmere. Eventuell gjennomføring av tiltak må skje i samsvar

med gjeldende lovverk, og det må tas hensyn til krav til godt inneklima og forebygging av fuktskader og andre byggskader.



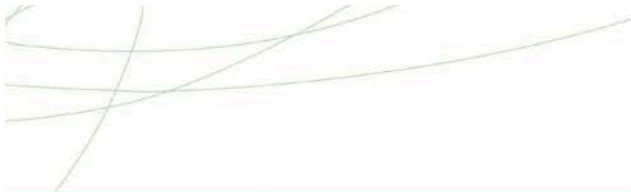

Boligdata som er grunnlag for energimerket

Energimerket og andre data i denne attesten er beregnet ut fra opplysninger som er gitt av boligeier da attesten ble registrert. Nedenfor er en oversikt over oppgitte opplysninger, som boligeier er ansvarlig for.

Bygningskategori:	Småhus
Bygningstype:	Tomannsbolig vertikal delt
Byggeår	1946
Bygningsmateriale:	Tre
BRA:	60
Ant. etg. med oppv. BRA:	1
Detaljert vegger:	Nei
Detaljert vindu:	Nei

Teknisk installasjon

Oppvarming: Elektrisk

Ventilasjon Naturlig ventilasjon

Der opplysninger ikke er oppgitt, brukes typiske standardverdier for den aktuelle bygningstypen. For mer informasjon om beregninger, se

<https://www.enova.no/energimerking/om-energimerkeordningen/om-energiattesten/beregning-av-energikarakteren/>.





Om grunnlaget for energiattesten

Oppgitte opplysninger om boligen kan finnes ved å gå inn på www.enova.no/energimerking, og logge inn via ID-porten/Altinn. På siden "Eiendommer" kan du søke opp bygninger og hente fram energiattester som er laget tidligere. For å se detaljer for en bolig hvor det er brukt detaljert registrering må du velge "Gjenbruk"

av aktuell attest under Offisielle energiattester i skjermbildet "Valgt eiendom". Boligeier er ansvarlig for at det blir brukt riktige opplysninger. Eventuelle gale opplysninger må derfor tas opp med selger eller utleier da dette kan ha betydning for prisfastsettelsen. Det kan når som helst lage en ny energiattest.

Om energimerkeordningen

Enova er ansvarlig for energimerkeordningen. Energimerket beregnes på grunnlag av oppgitte opplysninger om boligen. For informasjon som ikke er oppgitt, brukes typiske standardverdier for den aktuelle bygningstypen fra tidsperioden den ble bygd i. Beregningsmetodene for energikarakteren baserer seg på NS 3031 (<https://www.enova.no/energimerking/om-energimerkeordningen>)

Spørsmål om energiattesten, energimerkeordningen eller gjennomføring av energieffektivisering og tilskuddsordninger kan rettes til Enova Svarer på tlf. 24 24 08 95 eller svarer@enova.no.

Plikt til energimerking er beskrevet i energimerkeforskriften (bygninger).

Nærmere opplysninger om energimerkeordningen kan du finne på www.enova.no/energimerking.

For ytterligere råd og veiledning om effektiv energibruk, vennligst se www.enova.no/hjemme eller ring Enova svarer på tlf. **24 24 08 95**.





Tiltaksliste: Vedlegg til energiattesten

Bygningsmessige tiltak

Tiltak 1: Termografering og tetthetsprøving

Bygningens lufttetthet kan måles ved hjelp av metode for tetthetsmåling av hele eller deler av bygget. Termografering kan også benyttes for å kartlegge varmetap og lekkasjepunkter. Metodene krever spesialutstyr og spesialkompetanse og må utføres av fagfolk.

Tiltak 2: Isolering av innervegg mot uoppvarmet rom

Innervegg mot uoppvarmet rom i boligen isoleres.

Tiltak 3: Randsoneisolering av etasjeskillere

Kald trekk i randsonen av trebjelkelag kan utbedres ved å isolere bjelkelaget i randsonen. Utvendig kan man forsøke å tette vindsperra nederst på utsiden av veggen.

Tiltak 4: Montering tetningslister

Lufflekkasjer mellom karm og ramme på vinduer og mellom karm og dørbblad kan reduseres ved montering av tetningslister. Lister i silikon- eller EPDM-gummi gir beste resultat.

Tiltak 5: Etterisolering av yttervegg

Yttervegg etterisoleres. Metode avhenger av dagens løsning. For å sjekke vindtetting av yttervegg anbefales termografering og tetthetsprøving.

Brukertiltak

Tiltak 6: Tiltak utendørs

Monter urbryter (koblingsur) på motorvarmeren slik at den ikke står på mer enn nødvendig. Skift til sparepærer. Sparepærer på 5, 7, 11, 15, og 20 W tilsvarende glødelamper på henholdsvis 25, 40, 60, 75 og 100 W, og de varer dessuten lenger, 8.000-15.000 timer mot 1.000-2.500 timer for glødelamper. Det kan monteres fotocelle på utebelysningen slik at det automatisk går av/på etter dagslyset/mørket. Eller det kan monteres bevegelsessensor slik at lyset kun går på ved bevegelse og slås av automatisk etter forhåndsinnstilt tid. For snøsmelteanlegg som kun er manuelt styrt av/på eller ift. Lufttemperatur kan det installeres automatikk slik at snøsmelteanlegget både er temperatur- og nedbørsstyrt dvs. når det registreres nedbør og kulde samtidig.

Tiltak 7: Velg hvitevarer med lavt forbruk

Når du skal kjøpe nye hvitevarer så velg et produkt med lavt strømforbruk. Produktene deles inn i energiklasser fra A til G, hvor A er det minst energikrevende. Mange produsenter tilbyr nå varer som går ekstra langt i å være energieffektive. A+ og det enda bedre A++ er merkinger som har kommet for å skille de gode fra de ekstra gode produktene.

Tiltak 8: Slå av lyset og bruk sparepærer

Slå av lys i rom som ikke er i bruk. Utnytt dagslyset. Bruk sparepærer, spesielt til utelys og rom som er kalde eller bare delvis oppvarmet.

Tiltak 9: Vask med fulle maskiner

Fyll opp vaske- og oppvaskmaskinen før bruk. De fleste maskiner bruker like mye energi enten de er fulle eller ikke.

Tiltak 10: Følg med på energibruken i boligen

Gjør det til en vane å følge med energiforbruket. Les av måleren månedlig eller oftere for å være bevisst energibruken. Ca halvparten av boligens energibruk går til oppvarming.

Tiltak 11: Spar strøm på kjøkkenet

Ikke la vannet renne når du vasker opp eller skyller. Bruk kjeler med plan bunn som passer til platen, bruk lokk, kok ikke opp mer vann enn nødvendig og slå ned varmen når det har begynt å koke. Slå av kjøkkenventilatoren når det ikke lenger er behov. Bruk av microbølgeovn til mindre mengder mat er langt mer energisparende enn komfyren. Tin frossenmat i kjøleskapet. Kjøøl- og frys skal avrimes ved behov for å hindre unødvendig energibruk og for høy temperatur inne i skapet / boksen (nye kjølekap har ofte automatisk avriming). Fjern støv på kjøleribber og kompressor på baksiden. Slå av kaffetraker når kaffen er ferdig traktet og bruk termos. Oppvaskmaskinen har innebygde varmeelementer for oppvarming av vann og skal kobles til kaldvannet, kobles den til varmtvannet øker energibruken med 20 - 40 % samtidig som enkelte vaske- og skylleprosesser foregår i feil temperatur.

Tiltak 12: Redusér innetemperaturen

Ha en moderat innetemperatur, for hver grad temperatursenkning reduseres oppvarmingsbehovet med 5 %. Mennesker er også varmekilder; jo flere gjester – desto større grunn til å dempe varmen. Ha lavere temperatur i rom som brukes sjelden eller bare deler av døgnet. Monter tetningslister rundt trekkfulle vinduer og dører (kan sjekkes ved bruk av myggspiral/røyk eller stearinlys). Sett ikke møbler foran varmeovner, det hindrer varmen i å sirkulere. Trekk for gardiner og persienner om kvelden, det reduserer varmetap gjennom vinduene.

Tiltak 13: Slå el.apparater helt av

Elektriske apparater som har stand-by modus trekker strøm selv når de ikke er i bruk, og må derfor slås helt av.

Tiltak 14: Luft kort og effektivt

Ikke la vinduer stå på gløtt over lengre tid. Luft heller kort og effektivt, da får du raskt skifta lufta i rommet og du unngår nedkjøling av gulv, tak og vegger.

Tiltak 15: Bruk varmtvann fornuftig

Bytt til sparedusj hvis du ikke har. For å finne ut om du bør bytte til sparedusj eller allerede har sparedusj kan du ta tiden på fylling av ei vaskebøtte; nye sparedusjer har et forbruk på kun 9 liter per minutt. Ta dusj i stedet for karbad. Skift pakning på dryppende kraner. Dersom varmtvannsberederen har nok kapasitet kan temperaturen i berederen reduseres til 70gr.

Tiltak på elektriske anlegg

Tiltak 16: Temperatur- og tidsstyring av panelovner

Evt. eldre elektriske varmeovner uten termostat skiftes ut med nye termostatregulerte ovner med tidsstyring, eller det ettermonteres termostat / spareplugg på eksisterende ovn. Dersom mange ovner skiftes ut bør det vurderes et system hvor temperatur og tidsinnstillinger i ulike rom i boligen styres fra en sentral enhet.

Tiltak utendørs

Tiltak 17: Skifte til sparepærer på utebelysning

Sparepærer på 5, 7, 11, 15, og 20 W tilsvarer glødelamper på henholdsvis 25, 40, 60, 75 og 100 W. Sparepærer gir like mye lys som vanlige glødelamper, men bruker bare rundt 20% av energien. De varer dessuten lenger, 8.000-15.000 timer mot 1.000 - 2.500 timer for glødelamper.

Tiltak 18: Montere automatikk på utebelysning

Det kan monteres fotocelle på utebelysningen slik at det automatisk går av/på etter dagslyset/mørket. Eller det kan monteres bevegelsessensor slik at lyset kun går på ved bevegelse og slås av automatisk etter forhåndsinnstilt tid.

Tiltak 19: Termostat- og nedbørsstyring av snøsmelteanlegg

Snøsmelteanlegget er kun manuelt styrt, eller styres kun etter lufttemperatur. Det installeres automatikk slik at snøsmelteanlegget både er temperatur- og nedbørsstyrt. Det kan være i form av en temperatur- og snøføler i bakken, med temperatur - og fuktføler i luften. Snøsmelteanlegget aktiveres kun ved behov dvs. når det registreres nedbør og kulde samtidig.

Tiltak 20: Montere urbryter på motorvarmer

Det monteres urbryter (koblingsur) på motorvarmeren slik at den ikke står på mer enn nødvendig.

Tiltak på sanitæranlegg

Tiltak 21: Isolere varmtvannsrør

Uisolerte varmtvannsrør isoleres for å redusere varmetapet.

Adresse	Bakkeveien 3B
Postnummer	1524
Sted	MOSS
Kommunenavn	Moss
Gårdsnummer	2
Bruksnummer	503
Seksjonsnummer	—
Andelsnummer	—
Festenummer	—
Bygningsnummer	6309925
Bruksenhetsnummer	H0101
Merkenummer	Energiattest-2025-91827
Dato	13.03.2025

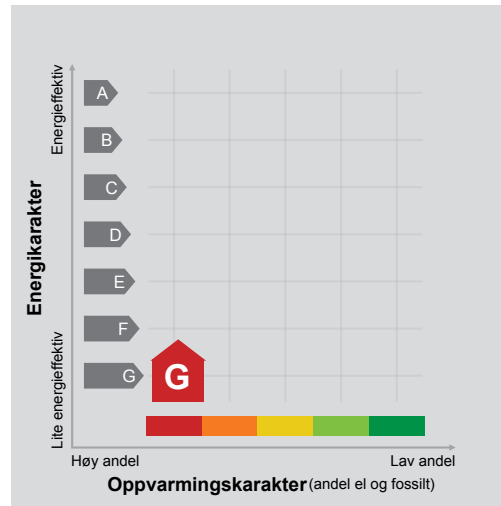

Energimerket angir boligens energistandard. Energimerket består av en energikarakter og en oppvarmingskarakter, se i figuren. Energimerket symboliseres med et hus, hvor fargen viser oppvarmingskarakter, og bokstaven viser energikarakter.

Energikarakteren angir hvor energieffektiv boligen er, inkludert oppvarmingsanlegget. Energikarakteren er beregnet ut fra den typiske energibruken for boligtypen. Beregningene er gjort ut fra normal bruk ved et gjennomsnittlig klima. Det er boligens energimessige standard og ikke bruken som bestemmer energikarakteren. A betyr at boligen er energieffektiv, mens G betyr at

boligen er lite energieffektiv. En bolig bygget etter byggeforskriftene vedtatt i 2010 vil normalt få C.

Oppvarmingskarakteren forteller hvor stor andel av oppvarmingsbehovet (romoppvarming og varmtvann) som dekkes av elektrisitet, olje eller gass. Grønn farge betyr lav andel el, olje og gass, mens rød farge betyr høy andel el, olje og gass. Oppvarmingskarakteren skal stimulere til økt bruk av varmepumper, solenergi, biobrensel og fjernvarme.

Om bakgrunnen for beregningene, se www.enova.no/energimerking.

Målt energibruk

Brukeren har valgt å ikke oppgi målt energibruk.



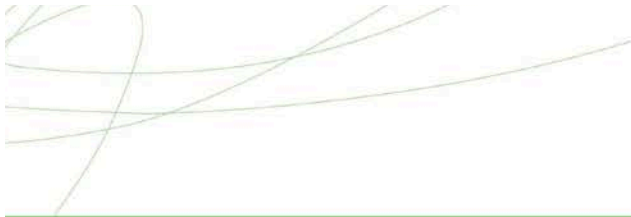

Hvordan boligen benyttes har betydning for energibehovet

Energi behovet påvirkes av hvordan man benytter boligen, og kan forklare avvik mellom beregnet og målt energibruk. Gode energivaner bidrar til at energibehovet reduseres. Energiforbruket kan også bli lavere enn normalt dersom:

- deler av boligen ikke er i bruk,
- færre personer enn det som regnes som normalt bruker boligen, eller
- den ikke brukes hele året.

Gode energivaner

Ved å følge enkle tips kan du redusere ditt energibehov, men dette vil ikke påvirke boligens energimerke.

Energimerkingen kan kun endres gjennom fysiske endringer på boligen.

Tips 1: Følg med på energibruken i boligen

Tips 2: Luft kort og effektivt

Tips 3: Redusér innnetemperaturen

Tips 4: Bruk varmtvann fornuftig

Mulige forbedringer for boligens energistandard

Ut fra opplysningene som er oppgitt om boligen, anbefales følgende energieffektiviserende tiltak. Dette er tiltak som kan gi bygningen et bedre energimerke.

Noen av tiltakene kan i tillegg være svært lønnsomme. Tiltakene bør spesielt vurderes ved modernisering av bygningen eller utskifting av teknisk utstyr.

Tiltaksliste (For full beskrivelse av tiltakene, se Tiltaksliste - vedlegg 1)

- **Luft kort og effektivt**
- **Bruk varmtvann fornuftig**

- **Slå el.apparater helt av**
- **Følg med på energibruken i boligen**

Det tas forbehold om at tiltakene er foreslått ut fra de opplysninger som er gitt om boligen. Fagfolk bør derfor kontaktes for å vurdere tiltakene nærmere. Eventuell gjennomføring av tiltak må skje i samsvar

med gjeldende lovverk, og det må tas hensyn til krav til godt innneklima og forebygging av fuktskader og andre byggskader.



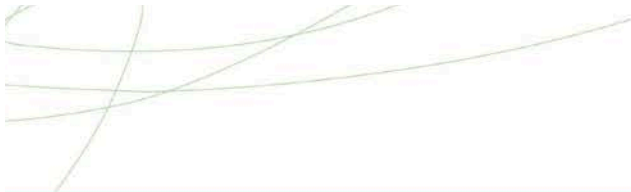

Boligdata som er grunnlag for energimerket

Energimerket og andre data i denne attesten er beregnet ut fra opplysninger som er gitt av boligeier da attesten ble registrert. Nedenfor er en oversikt over oppgitte opplysninger, som boligeier er ansvarlig for.

Bygningskategori:	Småhus
Bygningstype:	Tomannsbolig vertikal delt
Byggeår	1983
Bygningsmateriale:	Tre
BRA:	177
Ant. etg. med oppv. BRA:	3
Detaljert vegger:	Nei
Detaljert vindu:	Nei

Teknisk installasjon

Oppvarming: Elektrisk

Ventilasjon Naturlig ventilasjon

Der opplysninger ikke er oppgitt, brukes typiske standardverdier for den aktuelle bygningstypen. For mer informasjon om beregninger, se

<https://www.enova.no/energimerking/om-energimerkeordningen/om-energiattesten/beregning-av-energikarakteren/>.





Om grunnlaget for energiattesten

Oppgitte opplysninger om boligen kan finnes ved å gå inn på www.enova.no/energimerking, og logge inn via ID-porten/Altinn. På siden "Eiendommer" kan du søke opp bygninger og hente fram energiattester som er laget tidligere. For å se detaljer for en bolig hvor det er brukt detaljert registrering må du velge "Gjenbruk"

av aktuell attest under Offisielle energiattester i skjermbildet "Valgt eiendom". Boligeier er ansvarlig for at det blir brukt riktige opplysninger. Eventuelle gale opplysninger må derfor tas opp med selger eller utleier da dette kan ha betydning for prisfastsettelsen. Det kan når som helst lage en ny energiattest.

Om energimerkeordningen

Enova er ansvarlig for energimerkeordningen. Energimerket beregnes på grunnlag av oppgitte opplysninger om boligen. For informasjon som ikke er oppgitt, brukes typiske standardverdier for den aktuelle bygningstypen fra tidsperioden den ble bygd i. Beregningsmetodene for energikarakteren baserer seg på NS 3031 (<https://www.enova.no/energimerking/om-energimerkeordningen>)

Spørsmål om energiattesten, energimerkeordningen eller gjennomføring av energieffektivisering og tilskuddsordninger kan rettes til Enova Svarer på tlf. 24 24 08 95 eller svarer@enova.no.

Plikt til energimerking er beskrevet i energimerkeforskriften (bygninger).

Nærmere opplysninger om energimerkeordningen kan du finne på www.enova.no/energimerking.

For ytterligere råd og veiledning om effektiv energibruk, vennligst se www.enova.no/hjemme eller ring Enova svarer på tlf. **24 24 08 95**.





Tiltaksliste: Vedlegg til energiattesten

Brukertiltak

Tiltak 1: Luft kort og effektivt

Ikke la vinduer stå på gløtt over lengre tid. Luft heller kort og effektivt, da får du raskt skifta lufta i rommet og du unngår nedkjøling av gulv, tak og vegger.

Tiltak 2: Bruk varmtvann fornuftig

Bytt til sparedusj hvis du ikke har. For å finne ut om du bør bytte til sparedusj eller allerede har sparedusj kan du ta tiden på fylling av ei vaskebøtte; nye sparedusjer har et forbruk på kun 9 liter per minutt. Ta dusj i stedet for karbad. Skift pakning på dryppende kraner. Dersom varmtvannsberederen har nok kapasitet kan temperaturen i berederen reduseres til 70gr.

Tiltak 3: Slå el.apparater helt av

Elektriske apparater som har stand-by modus trekker strøm selv når de ikke er i bruk, og må derfor slås helt av.

Tiltak 4: Følg med på energibruken i boligen

Gjør det til en vane å følge med energiforbruket. Les av måleren månedlig eller oftere for å være bevisst energibruken. Ca halvparten av boligens energibruk går til oppvarming.

Tiltak 5: Spar strøm på kjøkkenet

Ikke la vannet renne når du vasker opp eller skyller. Bruk kjeler med plan bunn som passer til platen, bruk lokk, kok ikke opp mer vann enn nødvendig og slå ned varmen når det har begynt å koke. Slå av kjøkkenventilatoren når det ikke lenger er behov. Bruk av microbølgeovn til mindre mengder mat er langt mer energisparende enn komfyren. Tin frossenmat i kjøleskapet. Kjøøl - og frys skal avrimes ved behov for å hindre unødvendig energibruk og for høy temperatur inne i skapet / boksen (nye kjølekap har ofte automatisk avriming). Fjern støv på kjøleribber og kompressor på baksiden. Slå av kaffetraker når kaffen er ferdig traktet og bruk termos. Oppvaskmaskinen har innebygde varmelementer for oppvarming av vann og skal kobles til kaldvannet, kobles den til varmtvannet øker energibruken med 20 - 40 % samtidig som enkelte vaske- og skylleprosesser foregår i feil temperatur.

Tiltak 6: Tiltak utendørs

Monter urbryter (koblingsur) på motorvarmeren slik at den ikke står på mer enn nødvendig. Skift til sparepærer. Sparepærer på 5, 7, 11, 15, og 20 W tilsvarer glødelamper på henholdsvis 25, 40, 60, 75 og 100 W, og de varer dessuten lenger, 8.000-15.000 timer mot 1.000-2.500 timer for glødelamper. Det kan monteres fotocelle på utebelysningen slik at det automatisk går av/på etter dagslyset/mørket. Eller det kan monteres bevegelsessensor slik at lyset kun går på ved bevegelse og slås av automatisk etter forhåndsinnstilt tid. For snøsmelteanlegg som kun er manuelt styrt av/på eller ift. Lufttemperatur kan det installeres automatikk slik at snøsmelteanlegget både er temperatur- og nedbørsstyrt dvs. når det registreres nedbør og kulde samtidig.

Tiltak 7: Slå av lyset og bruk sparepærer

Slå av lys i rom som ikke er i bruk. Utnytt dagslyset. Bruk sparepærer, spesielt til utelys og rom som er kalde eller bare delvis oppvarmet.

Tiltak 8: Vask med fulle maskiner

Fyll opp vaske- og oppvaskmaskinen før bruk. De fleste maskiner bruker like mye energi enten de er fulle eller ikke.

Tiltak 9: Velg hvitevarer med lavt forbruk

Når du skal kjøpe nye hvitevarer så velg et produkt med lavt strømforbruk. Produktene deles inn i energiklasser fra A til G, hvor A er det minst energikrevende. Mange produsenter tilbyr nå varer som går ekstra langt i å være energieffektive. A+ og det enda bedre A++ er merkinger som har kommet for å skille de gode fra de ekstra gode produktene.

Tiltak 10: Redusér innnetemperaturen

Ha en moderat innnetemperatur, for hver grad temperatursenkning reduseres oppvarmingsbehovet med 5 %. Mennesker er også varmekilder; jo flere gjester – desto større grunn til å dempe varmen. Ha lavere temperatur i rom som brukes sjelden eller bare deler av døgnet. Montér tetningslister rundt trekkfulle vinduer og dører (kan sjekkes ved bruk av myggspiral/røyk eller stearinlys). Sett ikke møbler foran varmeovner, det hindrer varmen i å sirkulere. Trekk for gardiner og persiener om kvelden, det reduserer varmetap gjennom vinduene.

Tiltak utendørs

Tiltak 11: Termostat- og nedbørsstyring av snøsmelteanlegg

Snøsmelteanlegget er kun manuelt styrt, eller styres kun etter lufttemperatur. Det installeres automatikk slik at snøsmelteanlegget både er temperatur- og nedbørsstyrt. Det kan være i form av en temperatur- og snøføler i bakken, med temperatur- og fuktføler i luften. Snøsmelteanlegget aktiveres kun ved behov dvs. når det registreres nedbør og kulde samtidig.

Tiltak 12: Montere automatikk på utebelysning

Det kan monteres fotocelle på utebelysningen slik at det automatisk går av/på etter dagslyset/mørket. Eller det kan monteres bevegelsessensor slik at lyset kun går på ved bevegelse og slås av automatisk etter forhåndsinnstilt tid.

Tiltak 13: Montere urbryter på motorvarmer

Det monteres urbryter (koblingsur) på motorvarmeren slik at den ikke står på mer enn nødvendig.

Tiltak 14: Skifte til sparepærer på utebelysning

Sparepærer på 5, 7, 11, 15, og 20 W tilsvarer glødelamper på henholdsvis 25, 40, 60, 75 og 100 W. Sparepærer gir like mye lys som vanlige glødelamper, men bruker bare rundt 20% av energien. De varer dessuten lenger, 8.000-15.000 timer mot 1.000 - 2.500 timer for glødelamper.

Tiltak på elektriske anlegg

Tiltak 15: Temperatur- og tidsstyring av panelovner

Evt. eldre elektriske varmeovner uten termostat skiftes ut med nye termostatregulerte ovner med tidsstyring, eller det ettermonteres termostat / spareplugg på eksisterende ovn. Dersom mange ovner skiftes ut bør det vurderes et system hvor temperatur og tidsinnstillinger i ulike rom i boligen styres fra en sentral enhet.

Bygningsmessige tiltak

Tiltak 16: Randsoneisolering av etasjeskillere

Kald trekk i randsonen av trebjelkelag kan utbedres ved å isolere bjelkelaget i randsonen. Utvendig kan man forsøke å tette vindsperra nederst på utsiden av veggen.

Tiltak 17: Etterisolering av yttervegg

Yttervegg etterisoleres. Metode avhenger av dagens løsning. For å sjekke vindtetting av yttervegg anbefales termografering og tetthetsprøving.

Tiltak 18: Montering tetningslister

Luftlekkasjer mellom karm og ramme på vinduer og mellom karm og dørbblad kan reduseres ved montering av tetningslister. Lister i silikon- eller EPDM-gummi gir beste resultat.

EGENERKLÆRINGSSKJEMA

Til orientering vil dette skjema være en del av salgsoppgaven

Meglerfirma	
Aktiv EM Moss	
Oppdragsnr.	
1114250014	
Selger 1 navn	
Vibeke Haga	
Gateadresse	
Bakkeveien 3 og 3B	
Poststed	Postnr
MOSS	1524
Er det dødsbo? <input type="checkbox"/> Nei <input checked="" type="checkbox"/> Ja	
Avdødes navn	Ragna Bjørnholt Haga
Er det salg ved fullmakt? <input type="checkbox"/> Nei <input checked="" type="checkbox"/> Ja	
Hjemmelshavers navn	Vibeke Haga
Har du kjennskap til eiendommen? <input checked="" type="checkbox"/> Nei <input type="checkbox"/> Ja	

Document reference: 1114250014

Tilleggs kommentar

Selger har ikke bebodd eiendommen og har derfor ikke spesifikk kunnskap om den. Det kan derfor være skader og andre forhold ved eiendommen som ikke er spesifikt opplyst. Kjøper oppfordres derfor til å foreta en særlig grundig undersøkelse av eiendommen, gjerne med bistand av teknisk sakkyndig.

Jeg bekrefter at opplysningene er gitt etter beste skjønn. Jeg er kjent med at dersom jeg har gitt ufullstendige, uriktige eller misvisende opplysninger om eiendommen, vil forsikringsselskapet kunne søke hel eller delvis regress for sine utbetalinger eller redusere sitt ansvar helt eller delvis, jfr. vilkår for boligselgerforsikring punkt 7.1 og forsikringsavtaleloven kapittel 4.

Jeg er orientert om mitt mulige ansvar som selger etter avhendingsloven, eventuelt etter kjøpsloven (aksjeboliger), og om forsikringsselskapets sitt boligselgerforsikringstilbud.

Jeg er klar over at avtale om forsikring er bindende. Jeg er også klar over at premietilbudet først kan påberopes når boligen er solgt (budaksept). Premietilbudet som er gitt av megler er bindende for forsikringsselskapet i 6 – seks – måneder fra oppdragsinngåelse med megler.

Etter dette vil premien og forsikringsvilkårene kunne justeres. Når premietilbudet ikke lenger er bindende for forsikringsselskapet må egenerklæringsskjemaet signeres på nytt og eventuelle endringer påføres. Det vil da være forsikringspremie og forsikringsvilkårene på ny signeringsdato som legges til grunn.

Det kan ikke tegnes boligselgerforsikring ved følgende salg:

- mellom ektefeller eller slektninger i rett oppstigende eller nedstigenede linje, søsken, eller
- mellom personer som bor eller har bodd på boligeiendommen og/eller
- når salget skjer som ledd i sikredes næringsvirksomhet/er en næringsseiendom
- etter at boligeiendommen er lagt ut for salg.
- ved salg av helårs- og fritidsbolig er det krav til at det foreligger tilstandsrapport i henhold til Forskrift til avhendingslova (tryggere bolighandel).

Forsikringsselskapet kan ved skriftlig samtykke akseptere tegning av forsikring også i ovennevnte tilfeller.

Dersom forsikringsselskapet ikke har gitt skriftlig samtykke, kan erstatningen bortfalle.

Ved oppgjørsoppdrag trer forsikringen i kraft når kontrakten er signert av begge parter, begrenset til siste 12 måneder før overtakelse.

Forøvrig oppfordrer selger potensielle kjøpere til å undersøke eiendommen grundig, jf avhendingsloven § 3-10 og kjøpsloven § 20 (aksjeboliger).

Gyldig forsikring forutsetter at det for helårs- og fritidsbolig foreligger tilstandsrapport som er i henhold til Forskrift til avhendingslova (tryggere bolighandel).

- Jeg ønsker boligselgerforsikring, og bekrefter å ha mottatt og lest forsikringsvilkårene og informasjonsbrosjyre til selger i forbindelse med kjøp av boligselgerforsikring. Forsikringen trer i kraft på det tidspunkt det foreligger en budaksept mellom partene, begrenset til tolv måneder før overtakelse. Ved oppgjørsoppdrag trer forsikringen i kraft når kontrakten er signert av begge parter, begrenset til siste 12 måneder før overtakelse. Jeg bekrefter med dette at eiendommen ikke er en næringsseiendom, at den ikke selges som ledd i næringsvirksomhet eller mellom ektefeller eller slektninger i rett oppstigende eller nedstigende linje, søsken, eller mellom personer som bor eller har bodd på boligeiendommen. Gyldig forsikring forutsetter at det for helårs- og fritidsbolig foreligger tilstandsrapport som er i henhold til Forskrift til avhendingslova (tryggere bolighandel). Forsikringen er ugyldig dersom den tegnes i strid med forsikringsvilkårene. Jeg er innforstått med at eiendomsmegleren ikke har fullmakt til å gjøre unntak fra ovennevnte begrensninger. Jeg er oppmerksom på at 8% av total forsikringspremie er honorar til Söderberg & Partners.
- Jeg ønsker ikke boligselgerforsikring, men megler har tilbudt meg å kjøpe slik forsikring.
- Jeg kan ikke kjøpe boligselgerforsikring ihht vilkår.

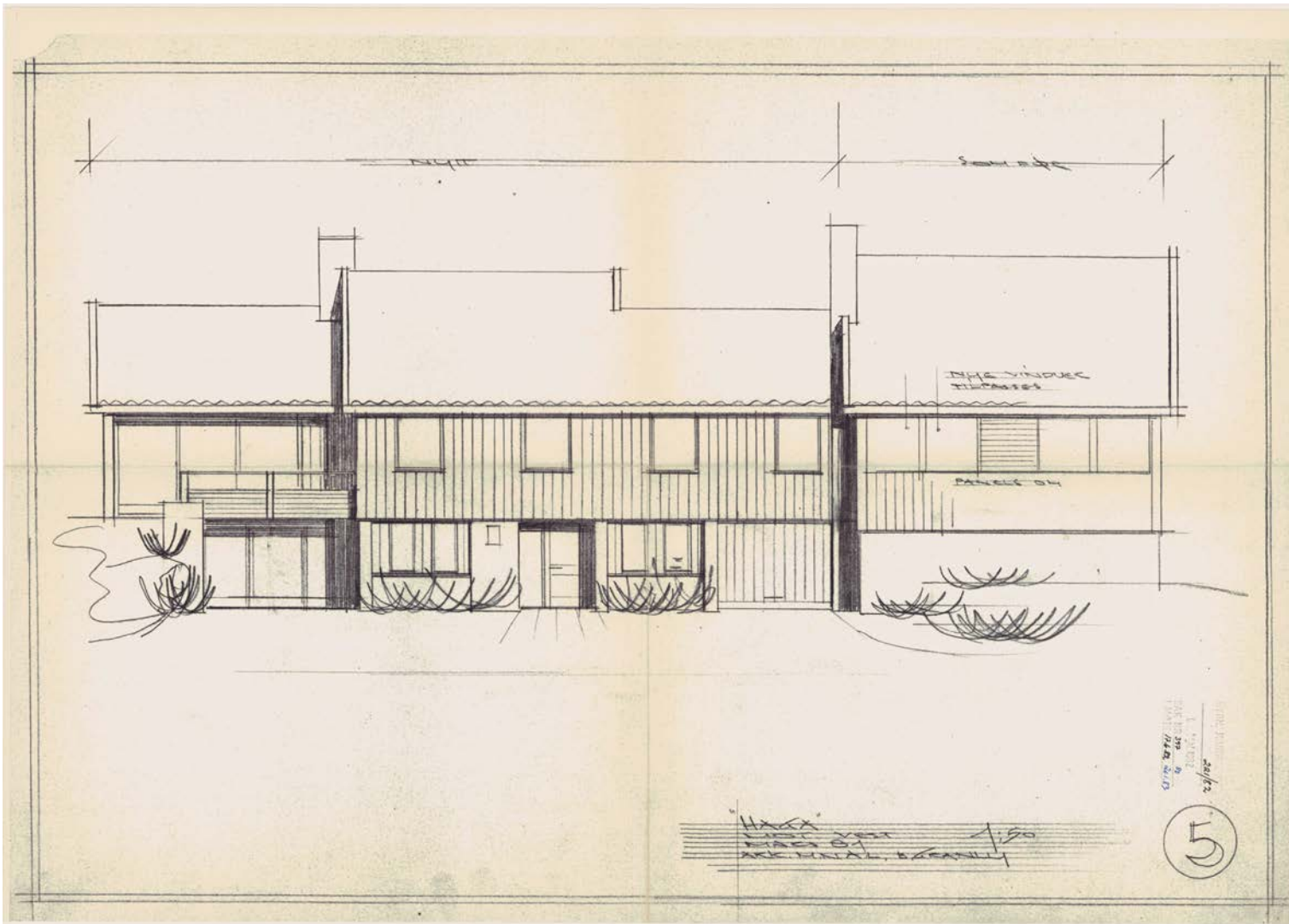

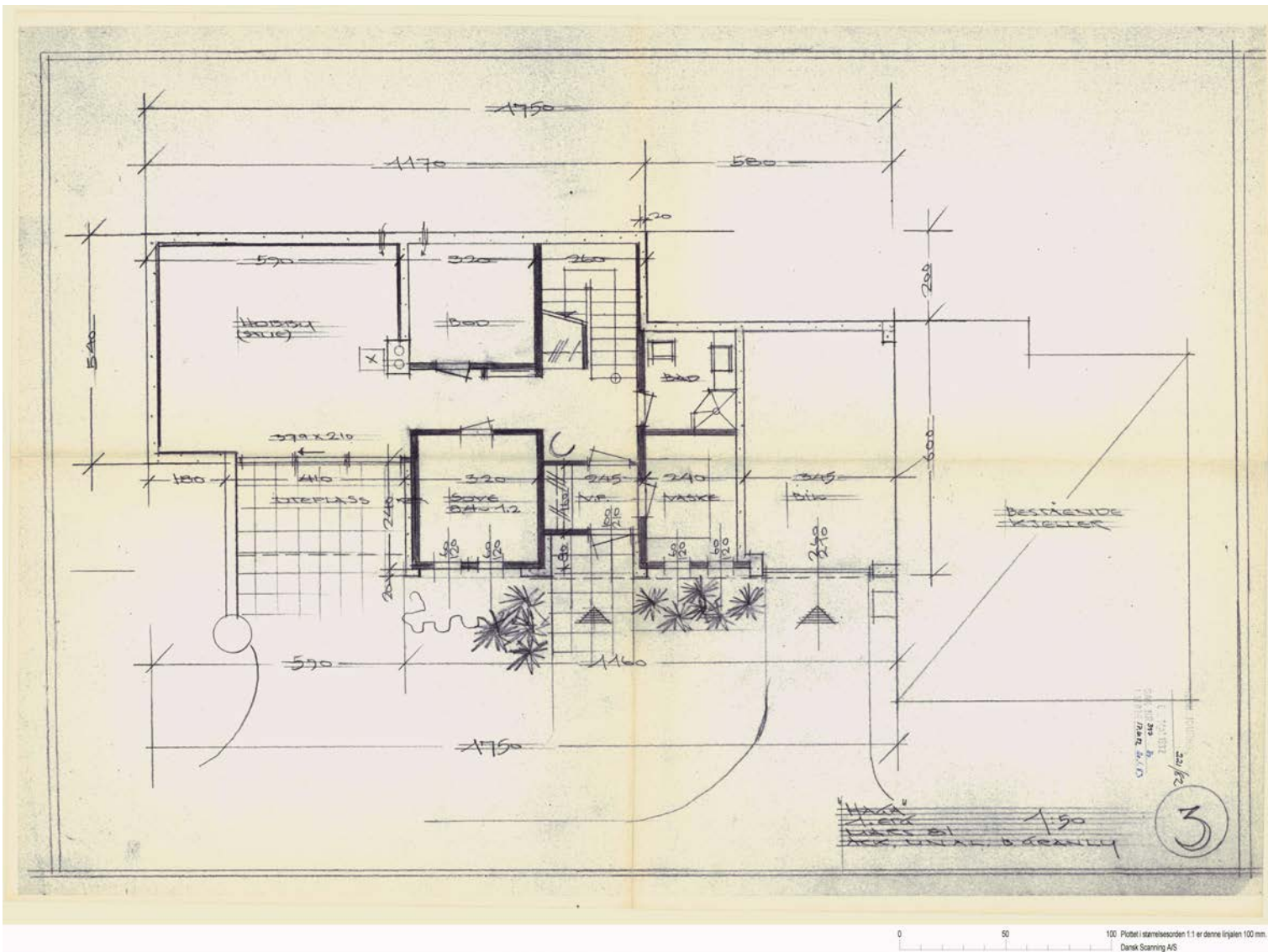

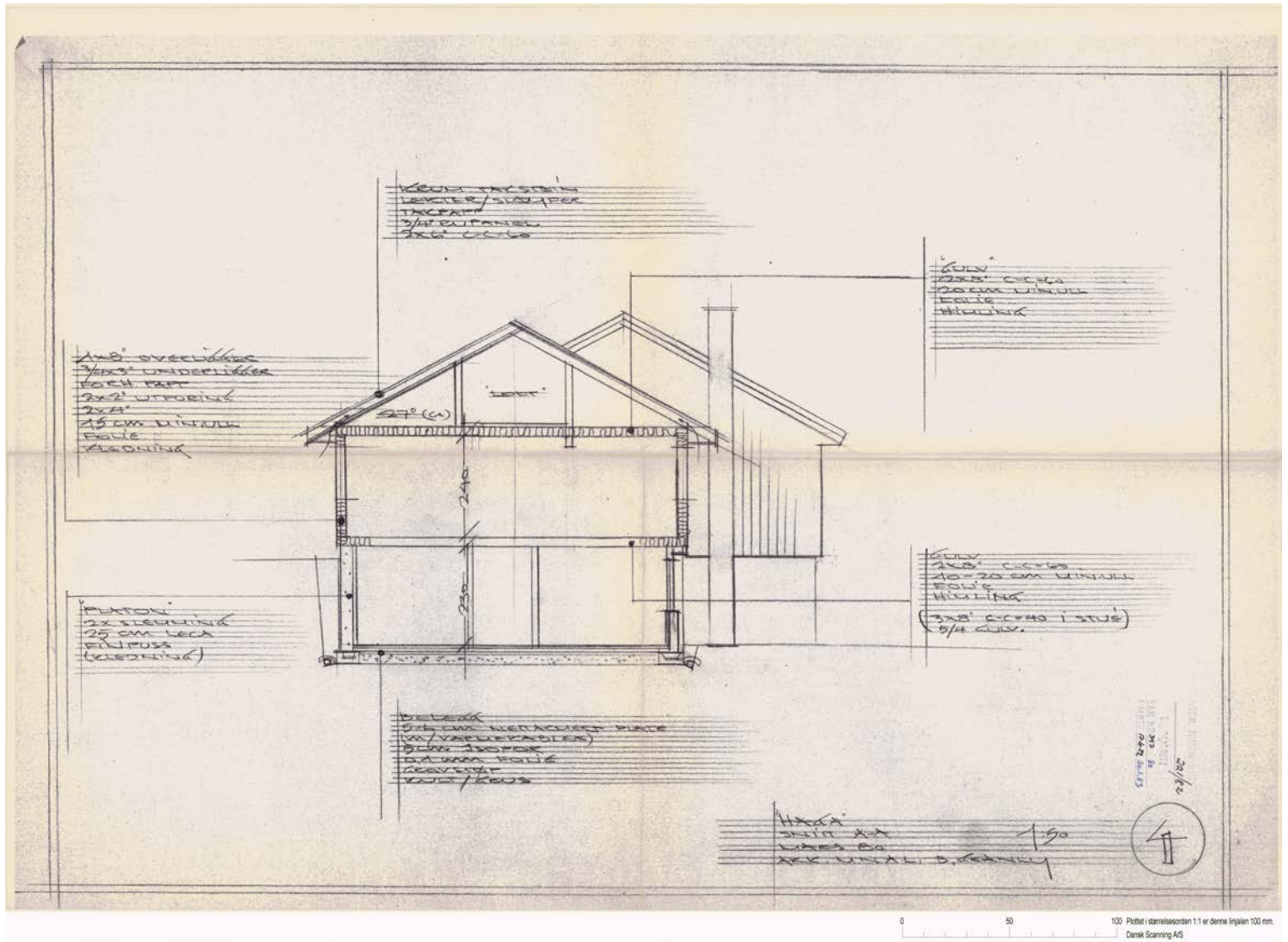

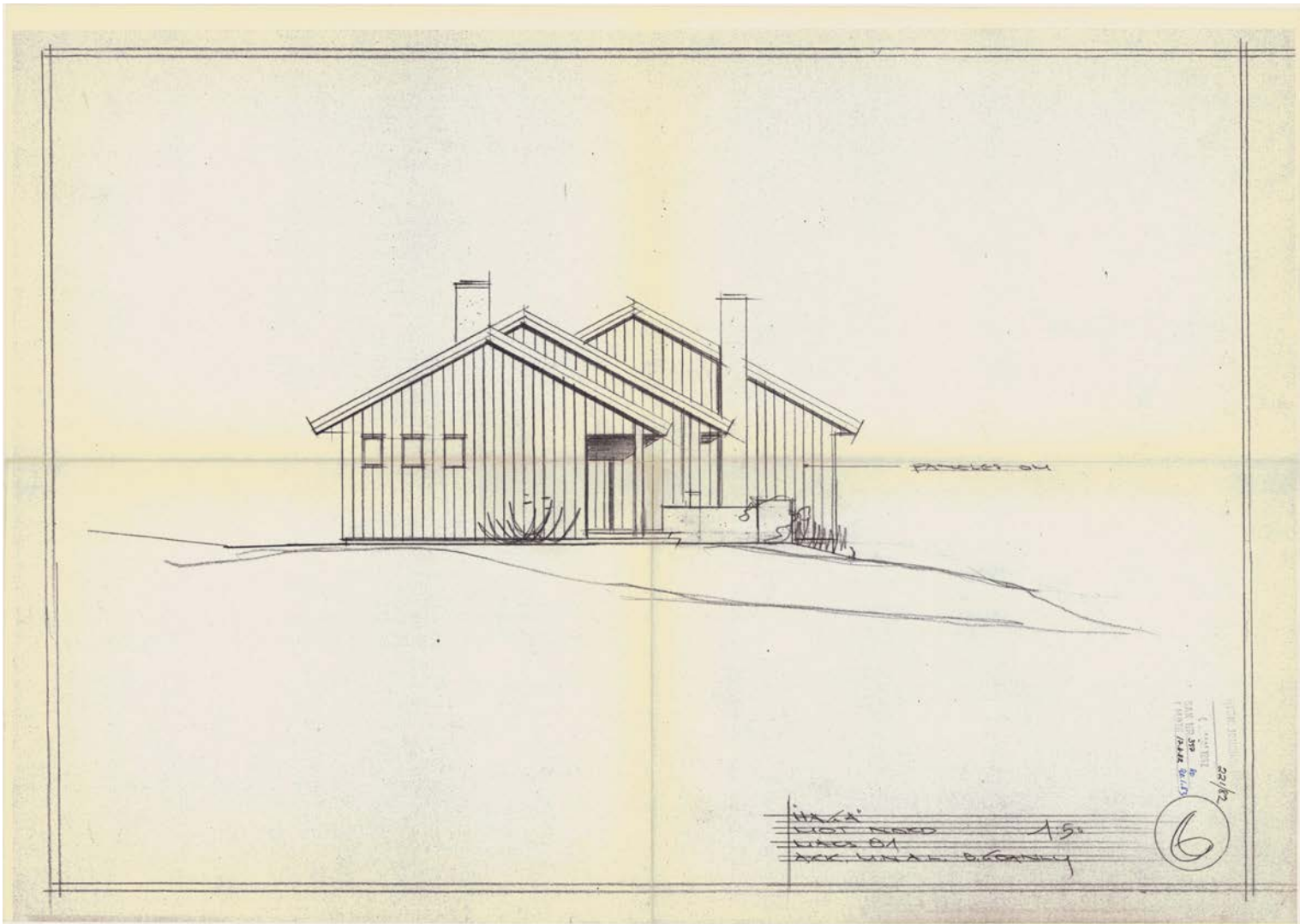

0 50 100 Pictet | størrelsesorden 1:1 er denne tegning 100 mm
Dansk Scanning AS

INNA
NOT DED
LAGE 01
DKK. LINA. B. GRANLY

15

6

22/12
2015

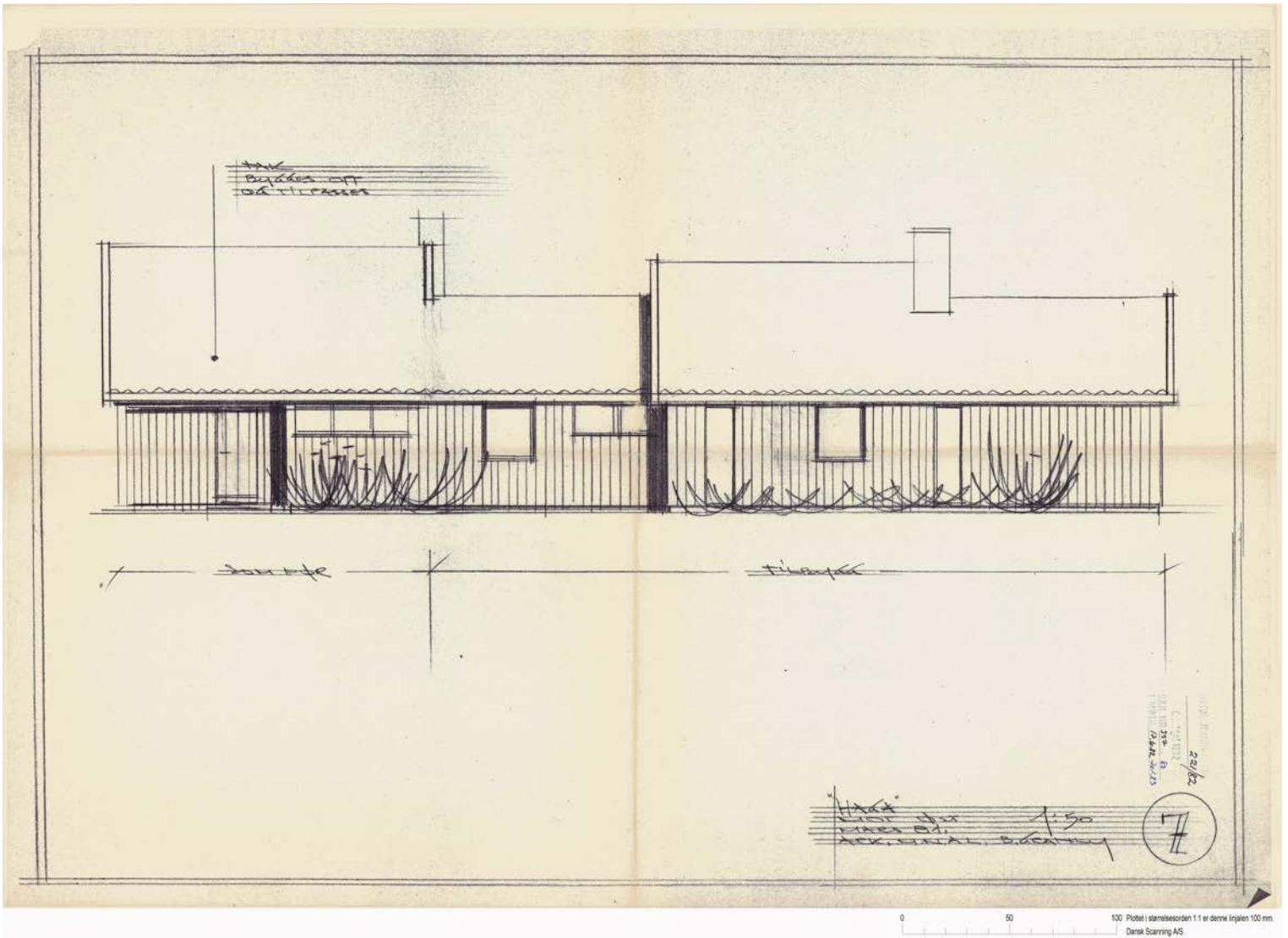

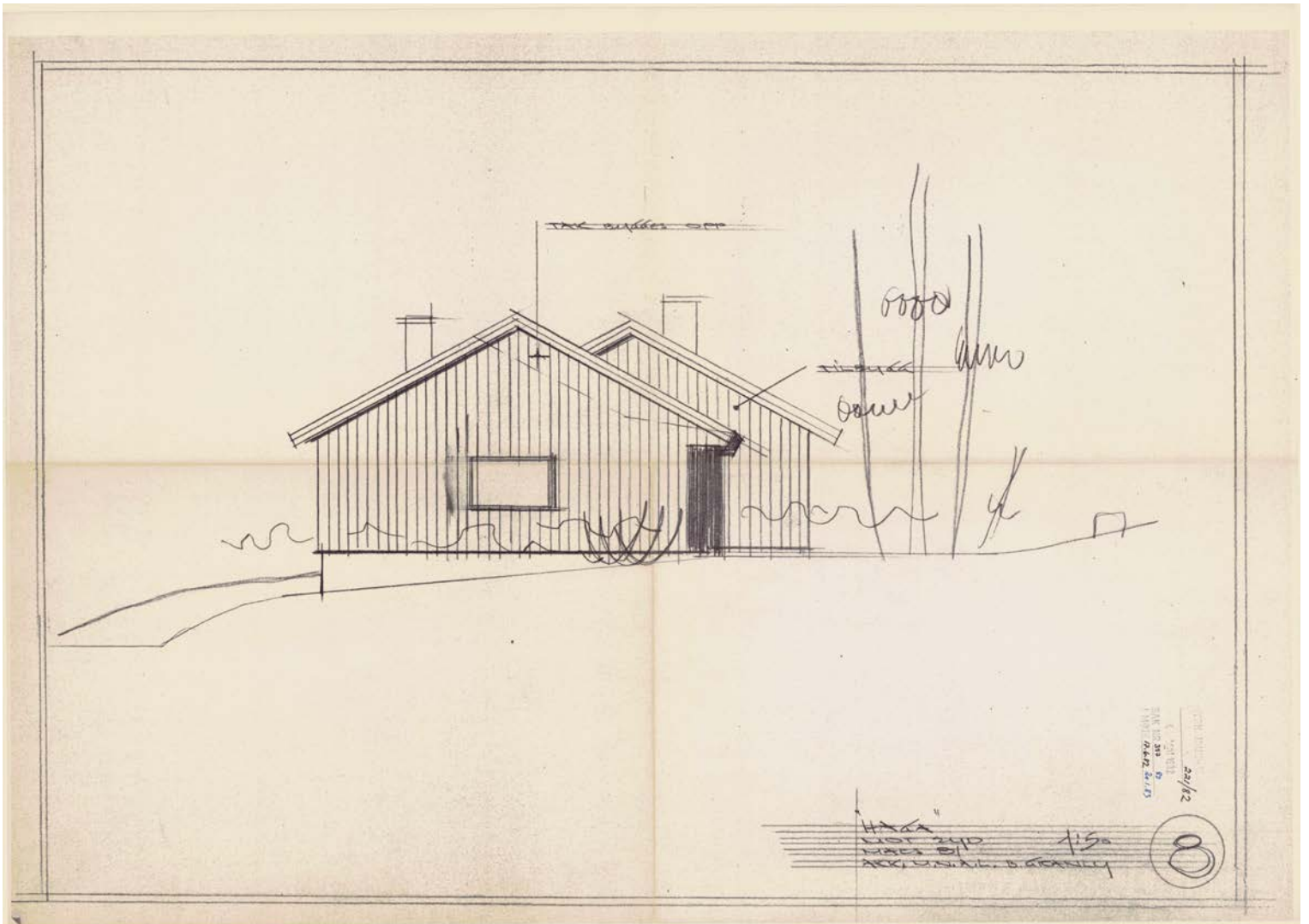

0 50 100 Pictel / størrelsesorden 1:1 er denne tegning 100 mm.
Dansk Scanning AS

24502

BYGNINGSRAADET I MOSS
Ad sak 29 i møte 1/16 19

BYGNINGS- OG
139/50
REGULERINGSJEFEN I MOSS

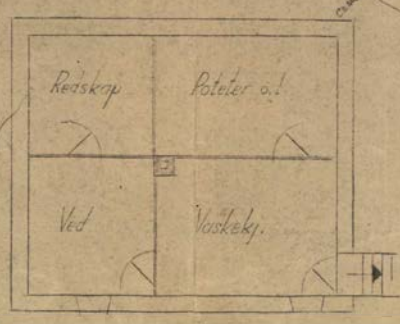
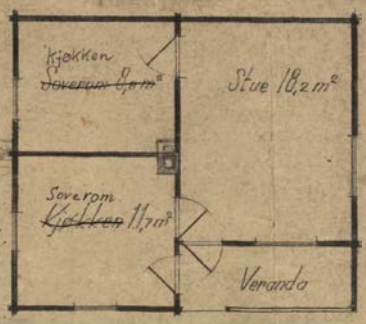
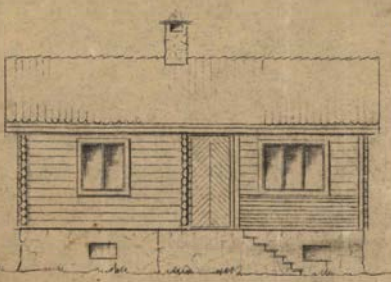

Flyttet hus, teket oppsett
av Henry Bjørnhol.

• Målestokk = 1:75

Moss - aug. 1915

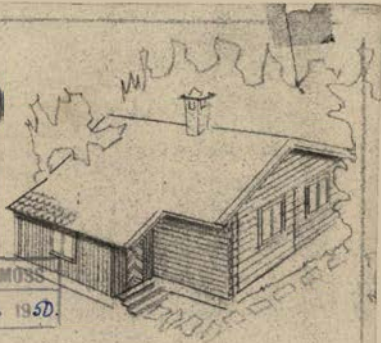
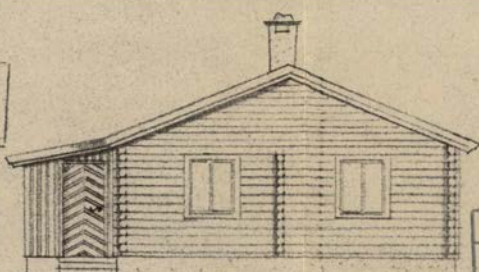
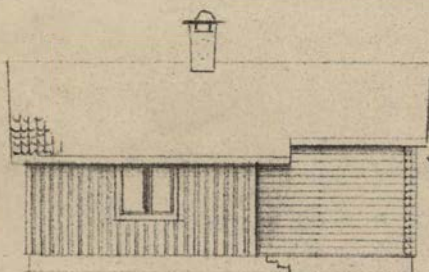

BYGNINGSRAADET I MOSS
Ad sak 29 i møte 15/6 1950.

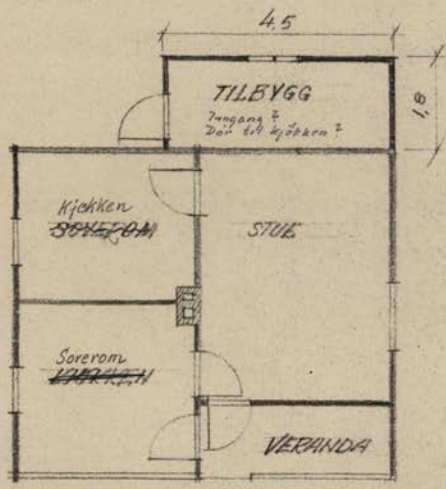

TILBYGG PÅ ENEBOLIG,
FOR HENRY BJØRNHOLT.
MÅL 1:75

MOSS, APRIL 50

BYGN. JOURNAL NR. 51/78.
- 3 FEB. 1988
SAK NR. 185
I MØTE 9.3.88

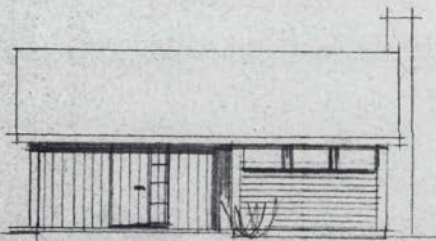

~~NOT USED~~

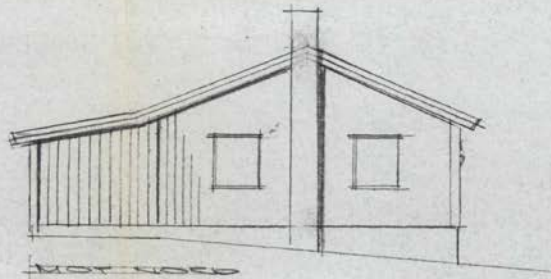

NOT USED

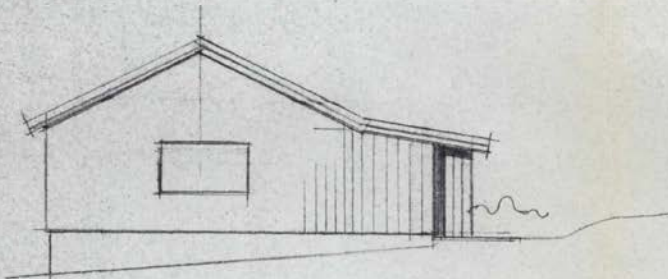

NOT USED

AVEDSLEIG BIFONHOLT
FASADEN
NOV. 77
KARL LINDHOLM

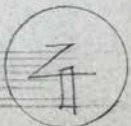

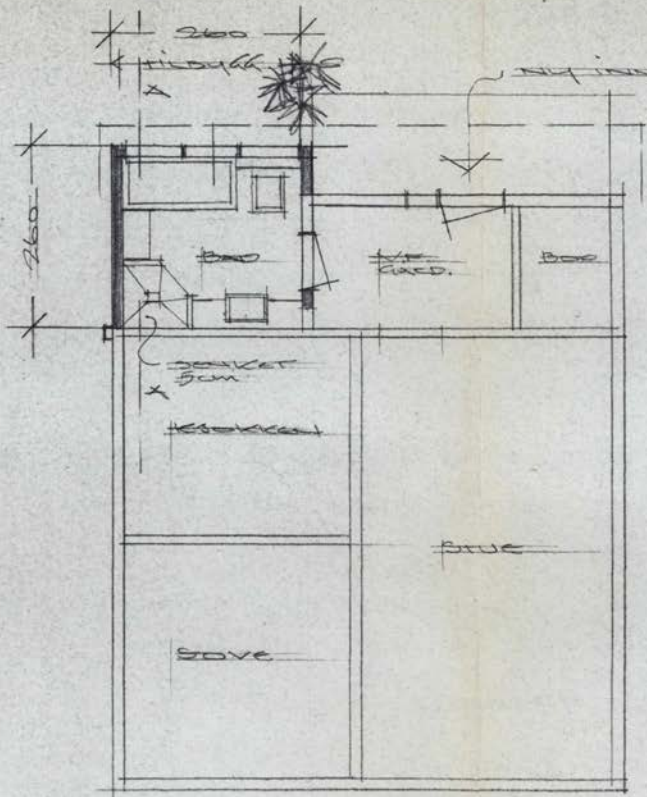

BYGN. JOURNAL NR. 51/78.
 - 3 FEB. 1928
 SAK NR. 185
 I MBTE. 4377

CHRISTIAN BJØRNHOLT
 PLAN 190
 NOV. 17
 ARK. HILAL B. JARVI

2

BYGN. JOURNAL NR. 51/78.
 - 3 FEB 1958
 SAM. NR. _____
 I MØTE _____

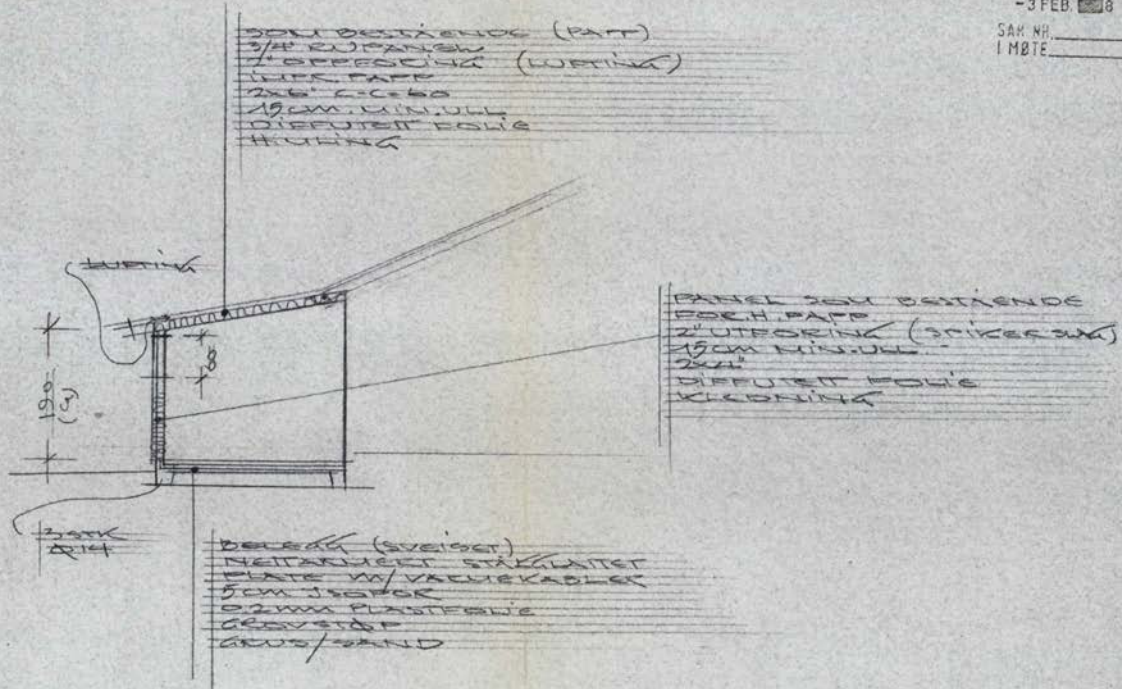

OSKAR BILGÅRD BÅRENHOLT
 SKITT X-X 190
 NOV. 77
 AKKURAT B. BÅNLY

3



Vegstatuskart for eiendom 3103 - 2/503//

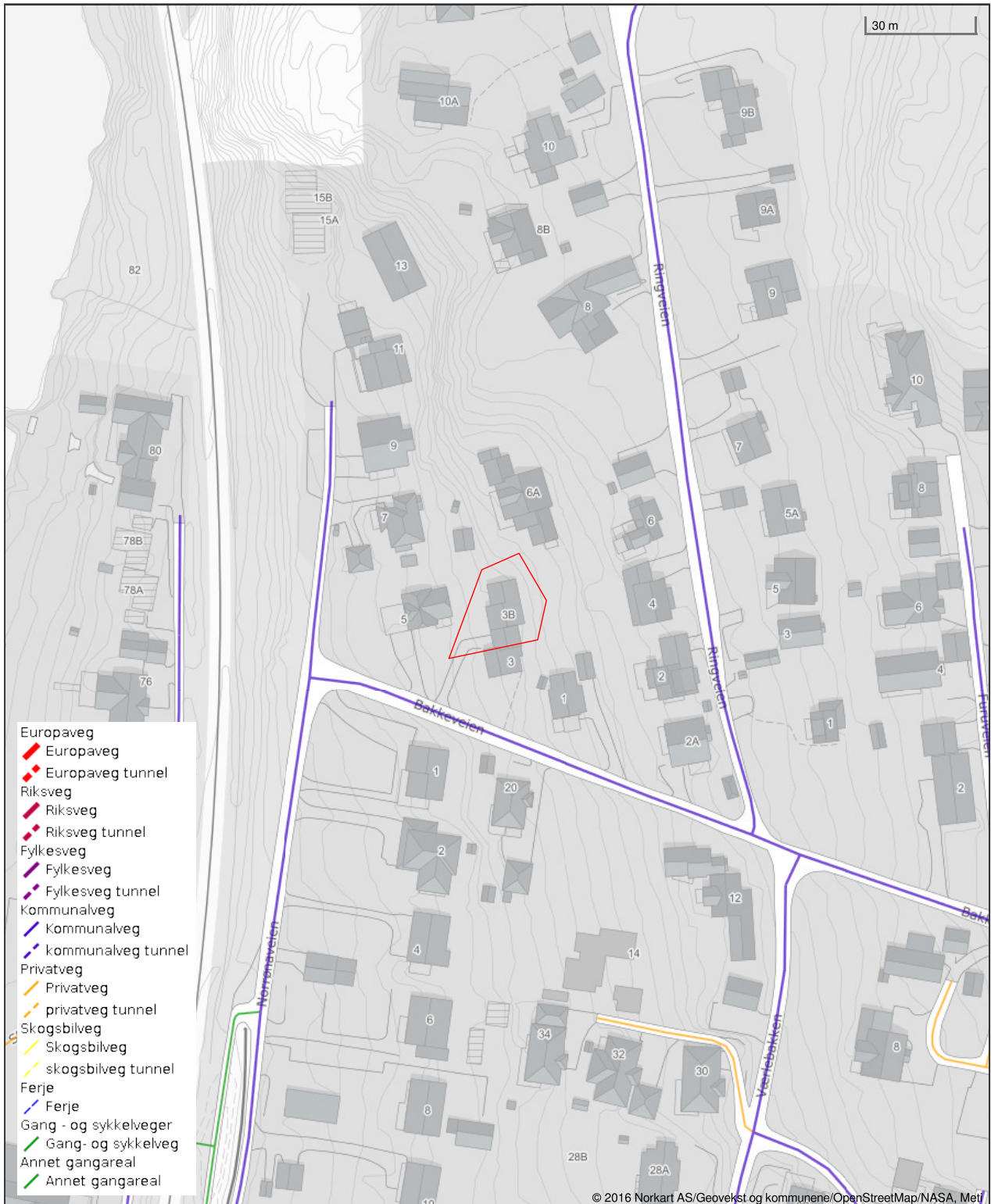

Det tas forbehold om riktigheten eller fullstendigheten av opplysningene i dette dokumentet. Det kan ikke rettes krav som følge av at disse opplysningene benyttes som grunnlag for beslutninger.



Moss kommune

Reguleringsplankart

Eiendom: 2/503
Adresse: Bakkeveien 3B
Dato: 04.03.2025
Målestokk: 1:1000



UTM-32

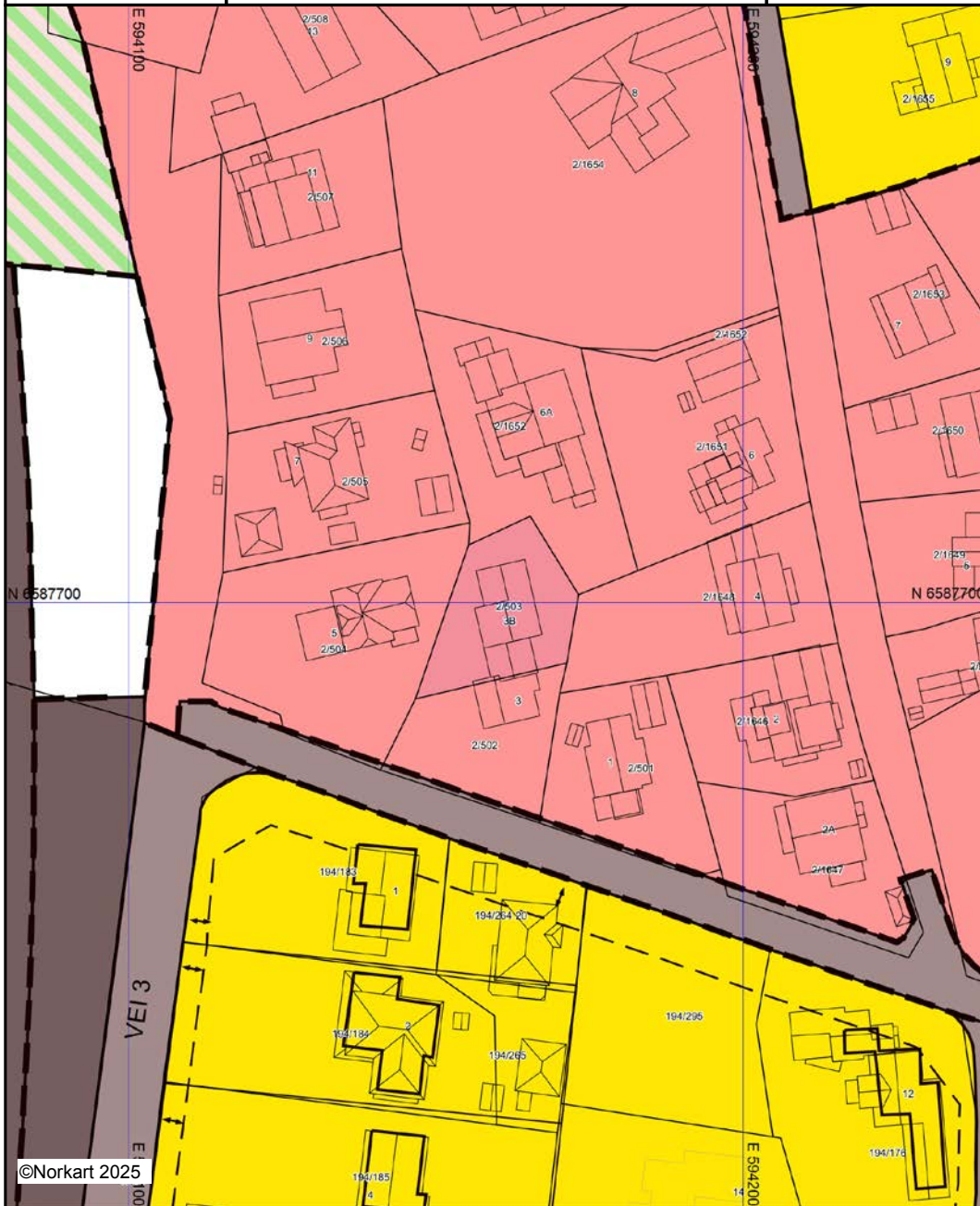

Kartet er produsert fra kommunens beste digitale kartbaser for området og inneholder viktige opplysninger om eiendommen og området omkring. Presentasjonen av informasjon er i samsvar med nasjonal standard. Kartet kan inneholde feil, mangler eller avvik i forhold til kravene i oppgitt standard. Kartet kan ikke benyttes til andre formål enn det formålet det er utlevert til uten samtykke fra kommunen jf. lov om åndsverk.

Tegnforklaring

Reguleringsplan-Byggeområder (PBL1985 §
 Område for boliger med tilhørende anlegg

Reguleringsplan-Offentlige trafikkområder (,
 Kjøreveg

 Gate med fortau

 Jernbane

Reguleringsplan-Friområder (PBL1985 § 25,
 Friområder

Reguleringsplan-Spesialområder (PBL1985 §
 Område for anlegg i grunnen

 Område for anlegg i grunnen

Reguleringsplan-Samferdselsanlegg og tekn
 Trase for jernbane

Reguleringsplan-Grønnstruktur (PBL2008 §1
 Kombinerte grønnstrukturformål

Reguleringsplan-Hensynsoner (PBL2008 §12
 Sikringsone - Andre sikringssoner

Reguleringsplan-Juridiske linjer og punkt PE
 Sikringsonegrense

Reguleringsplan-Felles for PBL 1985 og 200
 Regulerings- og bebyggelsesplanområde

 Regulerings- og bebyggelsesplanområde

 Planens begrensning

 Planens begrensning

 Formålsgrense

 Formålsgrense

 Regulert tomtgrense

 Byggegrense

 Bebyggelse som inngår i planen

 Regulert senterlinje

 Regulert kantkjørebane

 Avkjørsel

Abc Regulerings- og bebyggelsesplan - påskrift



Moss kommune

Kommuneplankart

Eiendom: 2/503
Adresse: Bakkeveien 3B
Dato: 04.03.2025
Målestokk: 1:2000



UTM-32

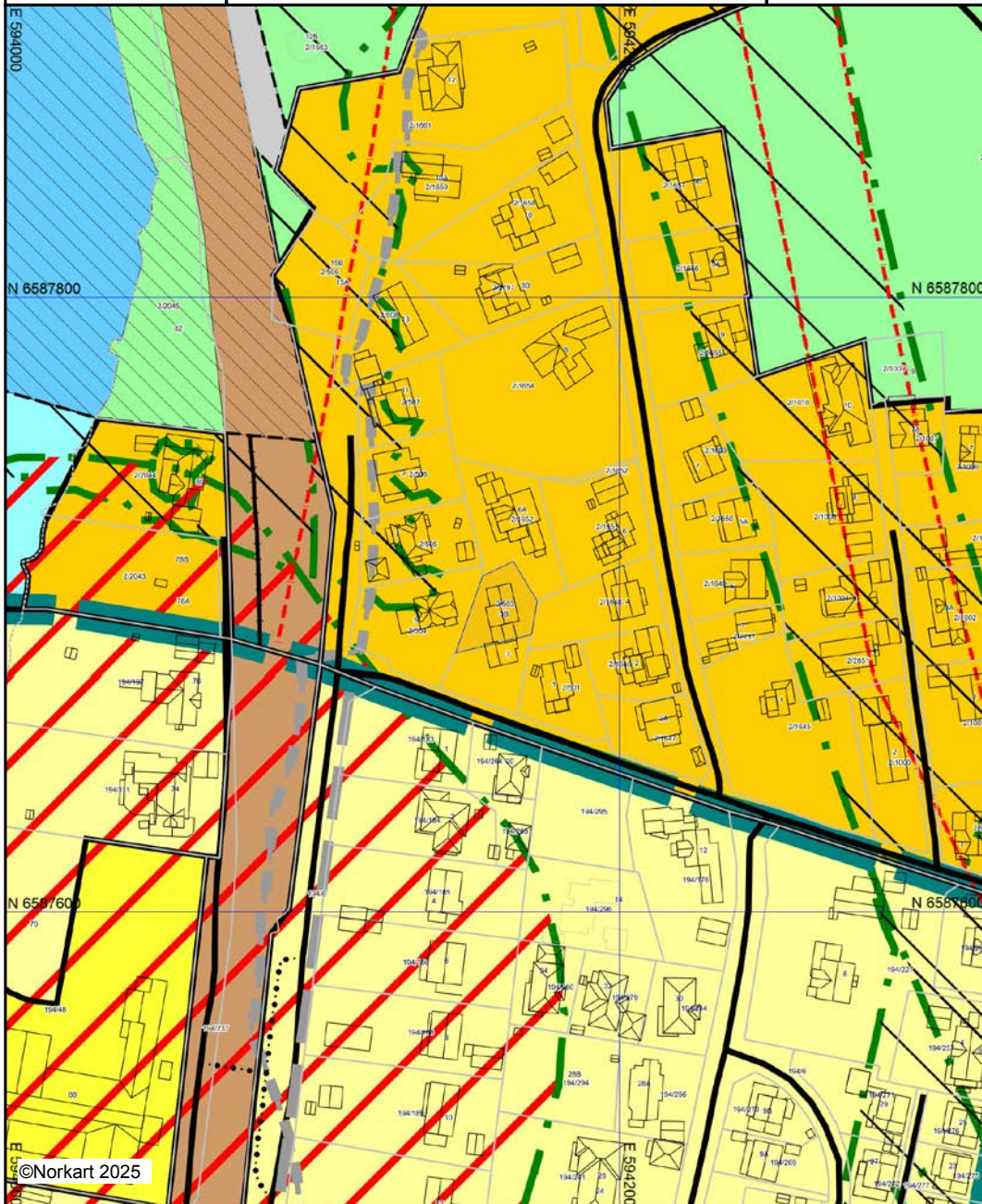

Kartet er produsert fra kommunens beste digitale kartbaser for området og inneholder viktige opplysninger om eiendommen og området omkring. Presentasjonen av informasjon er i samsvar med nasjonal standard. Kartet kan inneholde feil, mangler eller avvik i forhold til kravene i oppgitt standard. Kartet kan ikke benyttes til andre formål enn det formålet det er utlevert til uten samtykke fra kommunen jf. lov om åndsverk.

Tegnforklaring

Kommuneplan-Byggeområder (PBL1985 § 2

 Boligområde - nåværende

Kommuneplan-Viktige ledd i kommunikasjon

 Vegareal - nåværende

Kommuneplan-Begyggelse og anlegg (PBL2

 Bebyggelse og anlegg - nåværende

 Boligbebyggelse - nåværende

 Boligbebyggelse - fremtidig

Kommuneplan-Samferdselsanlegg og teknisk

 Samferdselsanlegg og teknisk infrastruktur -

 Veg - nåværende

 Bane - nåværende

 Bane - nåværende

 Hovednett for sykkel - fremtidig

Kommuneplan-Grønnstruktur (PBL2008 §11

 Friområde - nåværende

 Friområde - nåværende

 Friområde - fremtidig

Kommuneplan-Landbruk-, natur- og friluftsf

 LNFR-areal - nåværende

Kommuneplan-Bruk og vern av sjø og vass

 Ferdsel - nåværende

 Farleder - nåværende

 Friluftsområde - nåværende

Kommuneplan-Hensynsoner (PBL2008 §11-

 Faresone - Ras- og skredfare

 Sikringsone - Andre sikringssoner

 Støysone - Rød sone iht. T-1442

 Støysone - Gul sone iht. T-1442

 Gjennomføringsone - Krav om felles planeleg

Kommuneplan - Bestemmelseområde (PBL2

 Bestemmelseområde

Kommuneplan-Linje- og punktsymboler(PBL

 Faresone grense

 Sikringsonegrense

 Støysonegrense

 Gjennomføringgrense

 Bestemmelsegrense

 Forbudsgrense sjø

 Strandlinje vassdrag

Felles for kommuneplan PBL 1985 og 2008

 Planområde

 Planområde

 Planens begrensning

 Planens begrensning

 Grense for arealformål

 Grense for arealformål

 Samleveg - nåværende

 Samleveg - nåværende

 Adkomstveg - nåværende

 Gang-/sykkelveg - nåværende

 Gang-/sykkelveg - nåværende

 Gang-/sykkelveg - fremtidig

 Jernbane - nåværende

 Jernbane tunnel - fremtidig

 Farled - nåværende



Moss kommune

Grunnkart

Eiendom: 2/503
Adresse: Bakkeveien 3B
Dato: 04.03.2025
Målestokk: 1:1000



UTM-32

Eiendomsgr. nøyaktig <= 10 cm	Eiendomsgr. mindre nøyaktig >200<=500 cm	Eiendomsgr. omtvistet	Hjelpelinje vannkant
Eiendomsgr. middels nøyaktig >10<=30 cm	Eiendomsgr. lite nøyaktig >=500 cm	Hjelpelinje veikant	Hjelpelinje fiktiv
Eiendomsgr. mindre nøyaktig >30<=200 cm	Eiendomsgr. uvisst nøyaktighet	Hjelpelinje punktbeste	

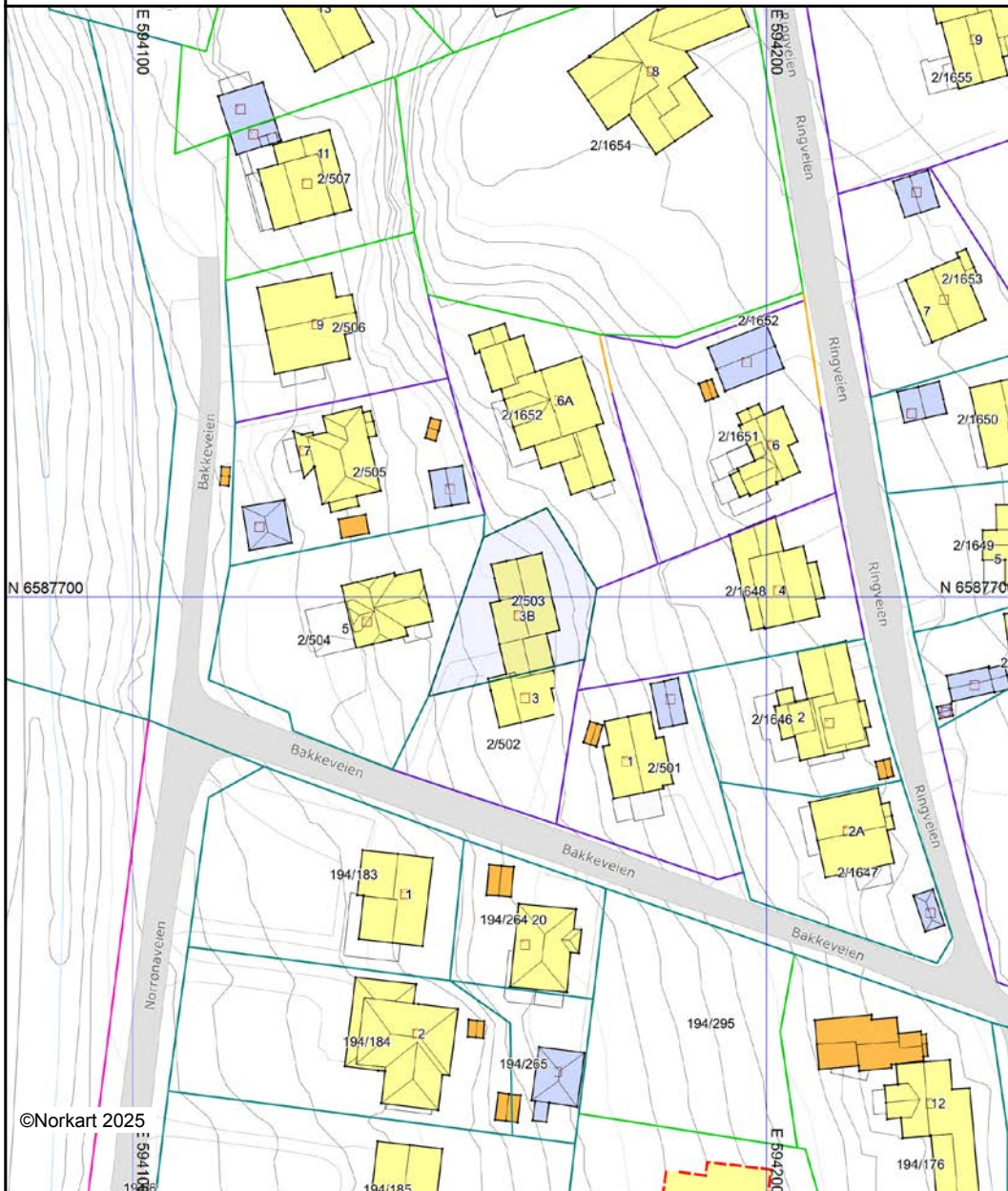

©Norkart 2025

Det tas forbehold om at det kan forekomme feil, mangler eller avvik i kartet. Spesielt gjelder dette usikre eiendomsgrenser. Dette kartet kan ikke brukes som erstatning for situasjonskart i byggesaker.



Oversiktskart for eiendom 3103 - 2/503//

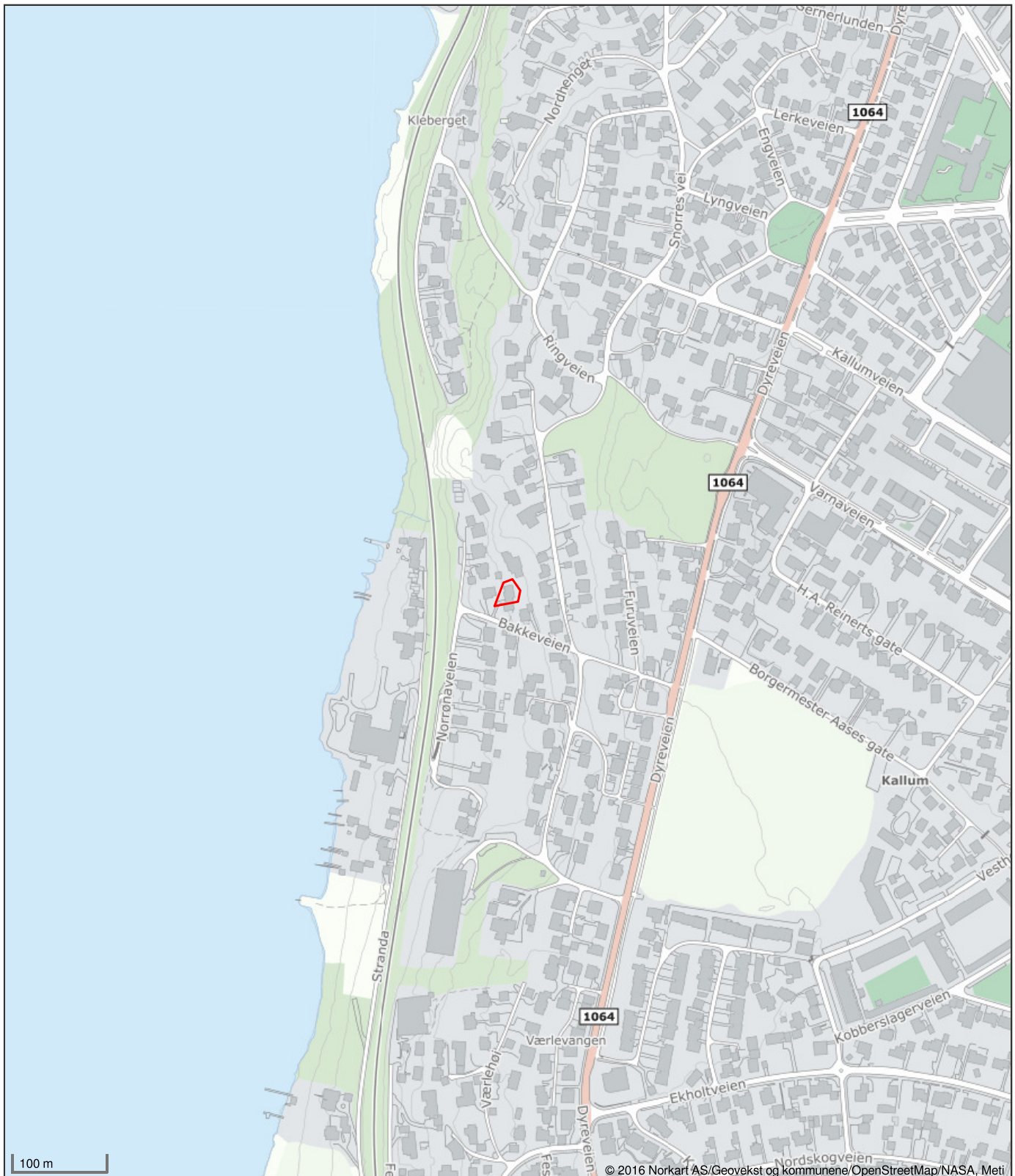

Det tas forbehold om riktigheten eller fullstendigheten av opplysningene i dette dokumentet. Det kan ikke rettes krav som følge av at disse opplysningene benyttes som grunnlag for beslutninger.

Matrikelkart

Kommune Moss KNR 3103 - GNR 2 / BNR 502 / FNR 0 / SNR 0

Oversiktskart



Nøyaktighet (standardavvik)

- 10 cm eller mindre
- 11 - 30 cm.
- 31 - 200 cm
- 201 - 500 cm
- Over 500 cm
- Ikke angitt

Hjelpelinjer

- Vannkant
- Veikant
- Fiktiv / Teigdeler
- Punktfeste

Symboler

- Bygningspunkt
 - △ Sefrak kulturminne
- se ambita.com/sefrak for fargeforklaring

Teig 1 (Hovedteig)

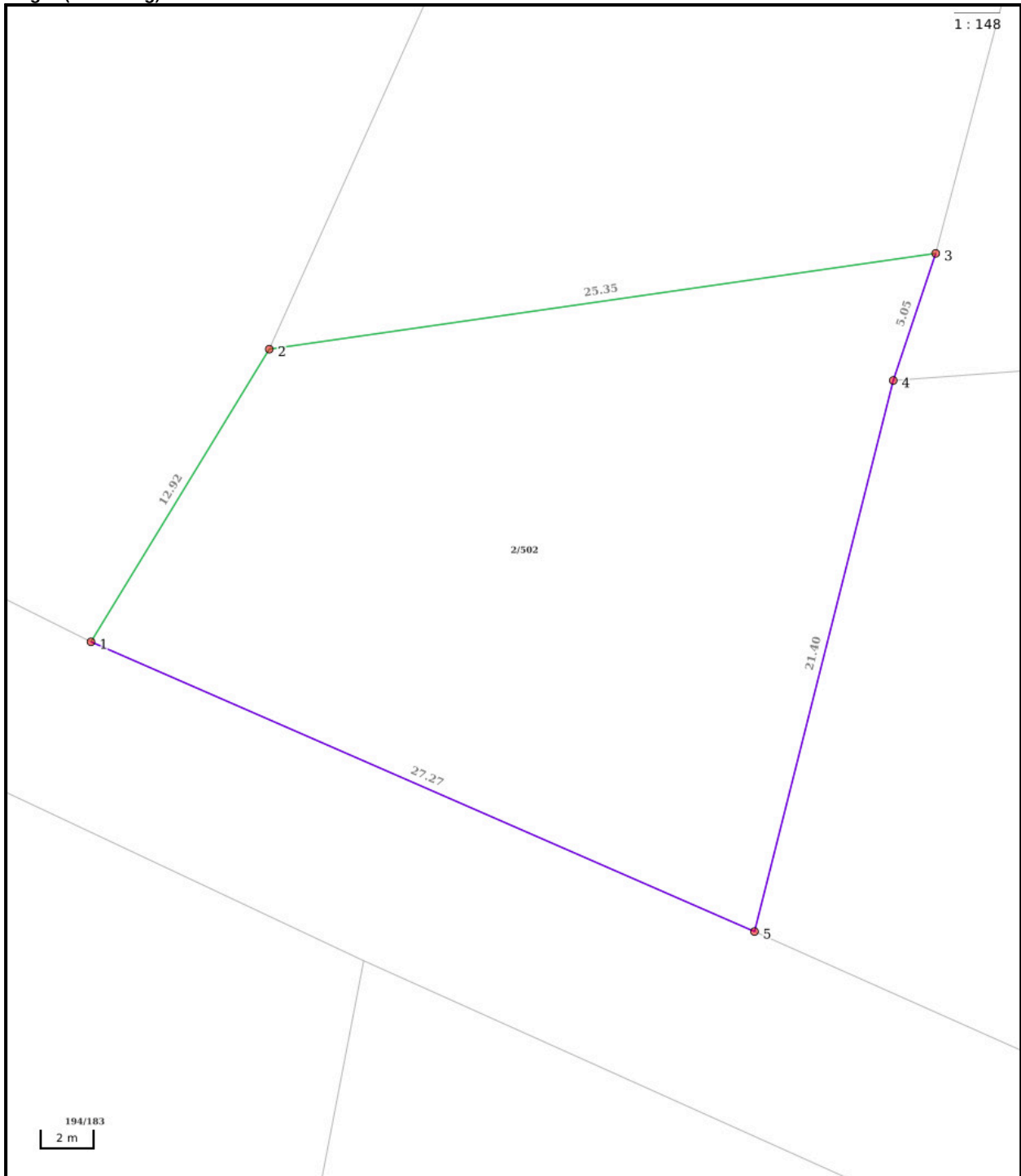

Nøyaktighet (standardavvik)

- 10 cm eller mindre
- 11 - 30 cm.
- 31 - 200 cm
- 201 - 500 cm
- Over 500 cm
- Ikke angitt

Hjelpelinjer

- Vannkant
- Veikant
- Fiktiv / Teigdeler
- Punktfeste

Symboler

- Bygningspunkt
- △ Sefrak kulturminne
se ambita.com/sefrak for fargeforklaring



Moss kommune

Adresse: Postboks 175, 1501 MOSS

Telefon: 69 24 80 00

Utskriftsdato: 04.03.2025

Kommunale gebyrer 2025

EM §6-7

Oppdragstakerens undersøkelses- og opplysningsplikt

Kilde: Moss kommune

Kommunenr.	3103	Gårdsnr.	2	Bruksnr.	503	Festenr.		Seksjonsnr.	
Adresse	Bakkeveien 3B, 1524 MOSS								

Kommunale gebyrer fakturert på eiendommen i 2024

Kommunale gebyrer er en kombinasjon av forskudd, abonnement og enkeltgebyrer fakturert etter levert tjeneste. Vi kjenner ikke samlet gebyr for en eiendom for et år før året er omme. Denne rapporten sammenstiller dette for fjoråret, med summer fordelt per fagområde. Tjenestene vil normalt ha en prisøkning hvert år, samt at forbruk på ulike tjenester kan variere fra år til år.

Gebyr	Fakturert beløp i 2024
Avløp	3 478,56 kr
Eiendomsskatt	6 170,04 kr
Feiing	916,62 kr
Renovasjon	4 379,75 kr
Vann	2 390,40 kr
Sum	17 335,37 kr

Prognose kommunale gebyrer fakturert på eiendommen inneværende år

Vare	Grunnlag	Enhetspris	Andel	Korreksjon	Årsprognose	Fakt. hittil i år
Eiendomsskatt bolig	2448600 prom	2,38 kr	1/1	0 %	5 828,00 kr	971,16 kr
Restavfall 140 L tømning hver 4 uke	1 stk	2 331,25 kr	1/1	0 %	2 331,25 kr	388,55 kr
Papir 240 L	1 stk	356,25 kr	1/1	0 %	356,25 kr	59,38 kr
Glass/Metall 140 L	1 stk	356,25 kr	1/1	0 %	356,25 kr	59,38 kr
Plastemballasje sekk	1 stk	356,25 kr	1/1	0 %	356,25 kr	59,38 kr
Feiing/Tilsynsavgift	2 stk	448,00 kr	1/1	0 %	896,00 kr	149,34 kr
Årsgebyr Vann	1 stk	687,50 kr	1/1	0 %	687,50 kr	114,57 kr
Årsgebyr Avløp	1 stk	1 031,25 kr	1/1	0 %	1 031,25 kr	171,88 kr

Vare	Grunnlag	Enhetspris	Andel	Korreksjon	Årsprognose	Fakt. hittil i år
Akonto Vann	58 m3	32,10 kr	1/1	0 %	1 861,80 kr	310,30 kr
Akonto Avløp	58 m3	49,24 kr	1/1	0 %	2 855,77 kr	475,95 kr
				Sum	16 560,32 kr	2 759,89 kr

Løpende gebyr brukes for å fordele en årlig kostnad på flere innbetalinger.

Beløp for vann, avløp og slam er inkludert 25% merverdiavgift. Satsen er bestemt redusert til 15% men tidspunkt er ikke fastsatt. Prognosen er basert på fjorårets gebyrer og avvik kan derfor forekomme.

Eiendomsskatt og feiing/tilsyn er unntatt mva. Andre beløp er inkl. mva.

FORBEHOLD VED UTLEVERING AV INFORMASJON I FORBINDELSE MED EIENDOMSFORESPØRSLER:

Det tas forbehold om riktigheten eller fullstendigheten av opplysningene i dette dokumentet. Det kan ikke rettes krav som følge av at disse opplysningene benyttes som grunnlag for beslutninger.



Moss kommune

Adresse: Postboks 175, 1501 MOSS

Telefon: 69 24 80 00

Utskriftsdato: 16.03.2025

Kommunale gebyrer 2025

EM §6-7

Oppdragstakerens undersøkelses- og opplysningsplikt

Kilde: Moss kommune

Kommunenr.	3103	Gårdsnr.	2	Bruksnr.	502	Festenr.		Seksjonsnr.	
Adresse	Bakkeveien 3, 1524 MOSS								

Kommunale gebyrer fakturert på eiendommen i 2024

Kommunale gebyrer er en kombinasjon av forskudd, abonnement og enkeltgebyrer fakturert etter levert tjeneste. Vi kjenner ikke samlet gebyr for en eiendom for et år før året er omme. Denne rapporten sammenstiller dette for fjoråret, med summer fordelt per fagområde. Tjenestene vil normalt ha en prisøkning hvert år, samt at forbruk på ulike tjenester kan variere fra år til år.

Gebyr	Fakturert beløp i 2024
Avløp	1 164,36 kr
Eiendomsskatt	2 376,00 kr
Feiing	458,38 kr
Renovasjon	4 662,60 kr
Vann	782,76 kr
Sum	9 444,10 kr

Prognose kommunale gebyrer fakturert på eiendommen inneværende år

Vare	Grunnlag	Enhetspris	Andel	Korreksjon	Årsprognose	Fakt. hittil i år
Eiendomsskatt bolig	942900 prom	2,38 kr	1/1	0 %	2 244,00 kr	374,00 kr
Restavfall 140 L	1 stk	4 600,00 kr	1/1	0 %	4 600,00 kr	766,68 kr
Papir 240 L	1 stk	356,25 kr	1/1	0 %	356,25 kr	59,38 kr
Glass/Metall 140 L	1 stk	356,25 kr	1/1	0 %	356,25 kr	59,38 kr
Plastemballasje sekk	1 stk	356,25 kr	1/1	0 %	356,25 kr	59,38 kr
Feiing/Tilsynsavgift	1 stk	448,00 kr	1/1	0 %	448,00 kr	74,66 kr
Årsgebyr Vann	1 stk	687,50 kr	1/1	0 %	687,50 kr	114,57 kr
Årsgebyr Avløp	1 stk	1 031,25 kr	1/1	0 %	1 031,25 kr	171,88 kr

Vare	Grunnlag	Enhetspris	Andel	Korreksjon	Årsprognose	Fakt. hittil i år
Akonto Vann	5 m3	32,10 kr	1/1	0 %	160,50 kr	26,75 kr
Akonto Avløp	5 m3	49,24 kr	1/1	0 %	246,19 kr	41,02 kr
				Sum	10 486,19 kr	1 747,70 kr

Løpende gebyr brukes for å fordele en årlig kostnad på flere innbetalinger.

Beløp for vann, avløp og slam er inkludert 25% merverdiavgift. Satsen er bestemt redusert til 15% men tidspunkt er ikke fastsatt. Prognosen er basert på fjorårets gebyrer og avvik kan derfor forekomme.

Eiendomsskatt og feiing/tilsyn er unntatt mva. Andre beløp er inkl. mva.

FORBEHOLD VED UTLEVERING AV INFORMASJON I FORBINDELSE MED EIENDOMSFORESPØRSLER:

Det tas forbehold om riktigheten eller fullstendigheten av opplysningene i dette dokumentet. Det kan ikke rettes krav som følge av at disse opplysningene benyttes som grunnlag for beslutninger.

Nabolagsprofil

Bakkeveien 3B - Nabolaget Kallum - vurdert av 39 lokalkjente

Nabolaget spesielt anbefalt for

- Familier med barn
- Etablerere
- Godt voksne



Offentlig transport

Bakkeveien Linje 204	3 min 0.2 km
Moss stasjon Linje RE20, RX20, R21, R23x	27 min 2 km
Oslo Gardermoen	1 t 18 min
Sandefjord lufthavn Torp	1 t 26 min

Skoler

Melløs skole (1-7 kl.) 346 elever, 23 klasser	12 min 0.8 km
Ekholt skole (1-7 kl.) 294 elever, 14 klasser	21 min 1.6 km
Buen barne- og ungdomsskole (1-10 kl.) 96 elever, 8 klasser	27 min 1.9 km
Øreåsen skole (1-7 kl.) 305 elever, 21 klasser	6 min 2.3 km
Rygge ungdomsskole (8-10 kl.) 580 elever, 44 klasser	8 min 3.5 km
Malakoff videregående skole 1000 elever, 46 klasser	21 min 1.5 km
Kirkeparken videregående skole 710 elever, 28 klasser	7 min 2.8 km

«Flott rolig villaområde som passer godt for familier med store og små barn»

Sitat fra en lokalkjent



Kvalitet på skolene

Veldig bra 87/100



Opplevd trygghet

Veldig trygt 87/100



Naboskapet

Godt vennskap 72/100

Aldersfordeling

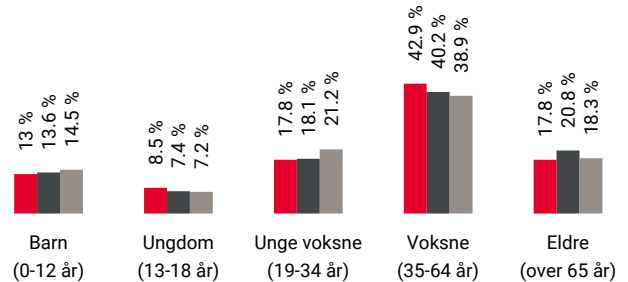

Område	Personer	Husholdninger
Kallum	1 060	473
Moss	41 002	20 017
Norge	5 425 412	2 654 586

Barnehager

Ekholt barnehage (0-5 år) 72 barn	16 min 1.2 km
Melløsparken barnehage (1-5 år) 85 barn	18 min 1.3 km
Gubbeskogen Fus barnehage (1-5 år) 82 barn	22 min 1.6 km

Dagligvare

Spar Ekholt	10 min
Rema 1000 Varnaveien PostNord	16 min 1.2 km

Primære transportmidler



1. Egen bil



2. Gående



Gateparkering

Lett 92/100



Kvalitet på barnehagene

Veldig bra 87/100



Støynivået

Lite støynivå 84/100

Sport

Ekholt balløkkje	12 min	
Ballspill	0.9 km	
Melløs skole	13 min	
Aktivitetshall, ballspill	0.9 km	
Toppform fitness	17 min	
Actic Moss	19 min	

Boligmasse

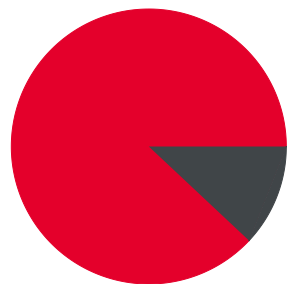

88% enebolig
12% annet

«Kallum er et rolig boligområde med hovedsaklig eneboliger. Det er kort vei til skole, barnehage, sentrum og til jernbanen.»

Sitat fra en lokalkjent



Varer/Tjenester

Rygge Storsenter	23 min	
Boots apotek Lilleeng Helsepark	17 min	

Aldersfordeling barn (0-18 år)

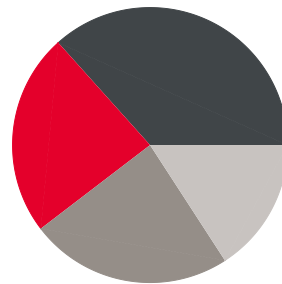

24% i barnehagealder
37% 6-12 år
24% 13-15 år
16% 16-18 år

Familiesammensetning

Par m. barn



Par u. barn



Enslig m. barn



Enslig u. barn



Flerfamilier



0% 45%

Kallum
 Moss
 Norge

Sivilstand

		Norge
Gift	39%	33%
Ikke gift	48%	54%
Separert	9%	9%
Enke/Enkemann	4%	4%



Innholdet i nabolagsprofilen er hentet fra ulike datakilder, og feil eller mangler kan forekomme. Vurderinger og sitater er innhentet på web og gir uttrykk for hvordan naboen vurderer nabolaget. FINN.no AS kan ikke holdes ansvarlig for feil/mangler i profilen. Copyright © Finn.no AS 2025

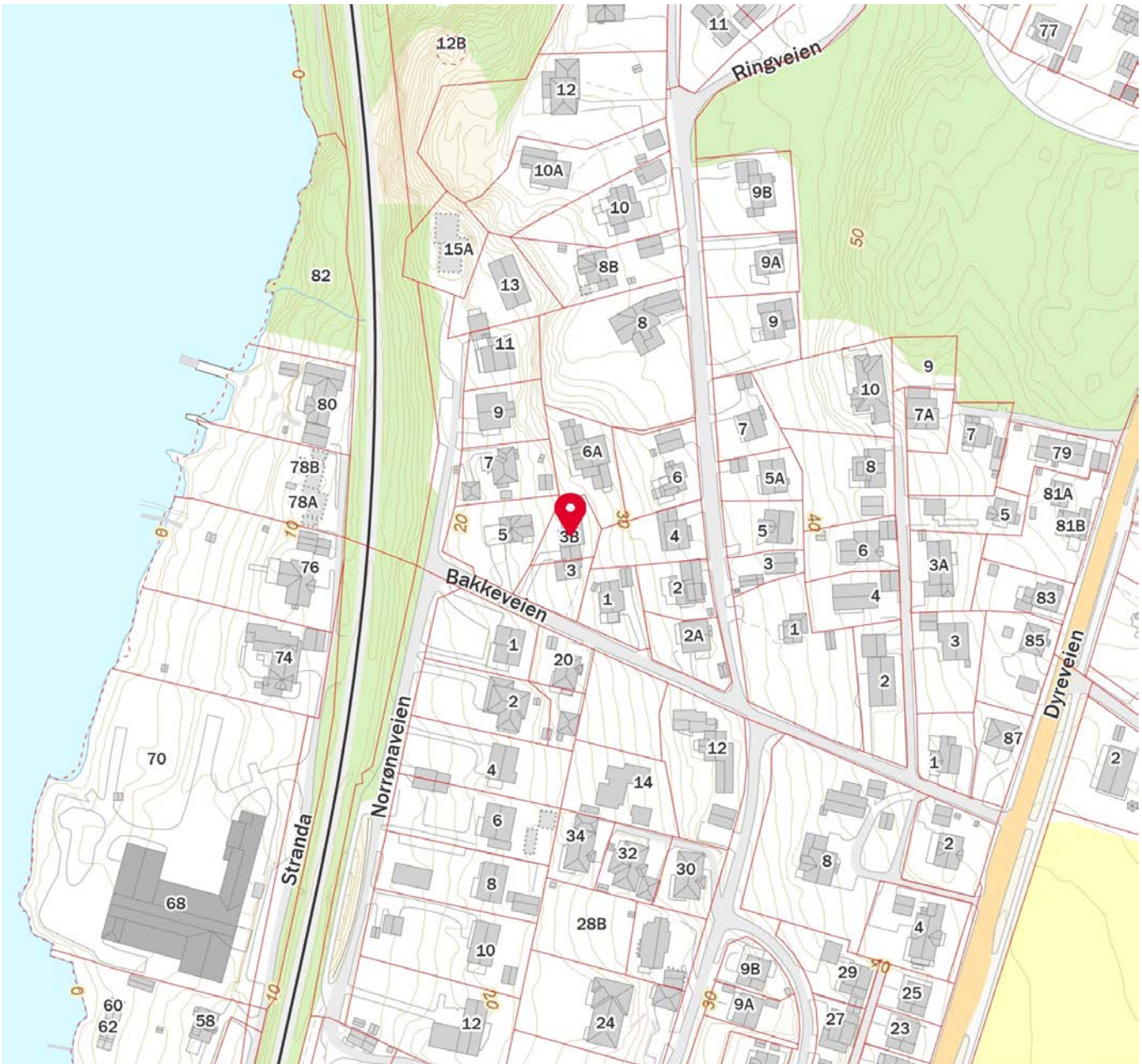
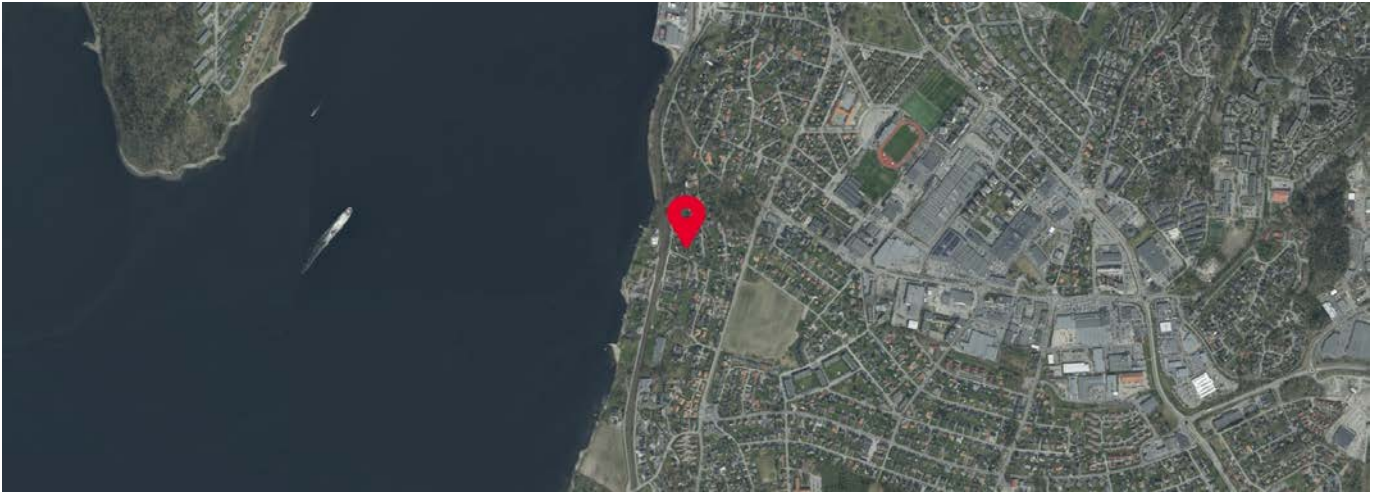

Innholdet i nabolagsprofilen er hentet fra ulike datakilder, og feil eller mangler kan forekomme. Vurderinger og sitater er innhentet på web og gir uttrykk for hvordan naboen vurderer nabolaget. FINN.no AS kan ikke holdes ansvarlig for feil/mangler i profilen. Copyright © Finn.no AS 2025



OVERSIKT OVER LØSØRE OG TILBEHØR TIL EIENDOMMEN

Oversikten er utarbeidet av Norges Eiendomsmeglerforbund, Eiendom Norge og Advokatforeningens Eiendomsmeglingsgruppe, og er gjeldende fra 1. januar 2020.

Generelt

Lov om avhending av fast eiendom (avhendingslova/avhl.) av 3. juli 1992 regulerer kjøper og selgers rettigheter og plikter ved overdragelse av fast eiendom og andeler i borettslag.

I henhold til avhl. § 3-4 skal eiendommen, når annet ikke er avtalt, overdras med innredninger og utstyr som etter lov, forskrift eller annet offentlig vedtak skal følge med. Det samme gjelder varig innredning og utstyr som enten er fastmontert eller er særskilt tilpasset bygningen, jf. avhl. § 3-5. Loven inneholder ingen detaljert oversikt over hva som omfattes av «innredning og utstyr», og over hva som skal regnes som «fastmontert eller særskilt tilpasset».

Partene kan fritt avtale hva som skal følge med eiendommen ved salg. Bransjens liste over løsøre og tilbehør som skal følge med eiendommen, er en del av avtalen mellom kjøper og selger dersom ikke annet er opplyst i salgsoppgaven, kjøper har tatt forbehold i bud eller avtale på annen måte er inngått. Der intet annet er avtalt, vil løsøre og tilbehør medfølge slik dette fremkommer av avhl. § 3-4 og § 3-5 og denne oversikt.

Produkter og installasjoner som medfølger overdras uten noen form for garantier, utover eventuell gjenværende leverandørgaranti.

Dersom det er noe i nedenstående liste som ikke finnes på eiendommen, vil det heller ikke medfølge.

- 1. HVITEVARER** medfølger der dette er spesielt angitt i salgsoppgaven.
- 2. HELDEKKENDE TEPPER** følger med uansett festemåte.
- 3. VARMEKILDER**, slik som ovner, kaminer, peiser, varmpumper og panelovner, følger med uansett festemåte. Frittstående biopeiser/varmeovner og terrassevarmere medfølger ikke. Det følger ikke med varmekilder i rom som ikke har vegg- eller fastmonterte varmekilder på visning.
- 4. TV, RADIO OG MUSIKKANLEGG.** TV-antenner og fellesanlegg for TV, herunder parabolantenne, og tuner/en/dekoder/tv-boks medfølger der dette eies av selger. Veggmontert TV/flatskjerm med tilhørende festeordning samt musikkanlegg følger ikke med (se også punkt 12).
- 5. BADEROMSINNREDNING/UTSTYR.** Badekar, dusjkabinett, dusjvegger, alle fastmonterte speil og hyller, fastmonterte glass- og håndkleholdere, herunder håndklevarmere samt baderomsinnredning, medfølger.
- 6. GARDEROBESKAP** medfølger, selv om disse er løse. Fastmonterte garderobehyller og knagger medfølger. Innredning i garderobeskap, for eksempel løse eller fastmonterte trådkurver, hyller, stenger og lignende, medfølger.

7. KJØKKENINNREDNING medfølger, herunder også åpne, fastmonterte hyller og løs eller fastmontert kjøkkenøy.

8. MARKISER, PERSIENNER og annen type innvendig og utvendig solskjerming, gardinoppheng, lamellgardiner og liftgardiner medfølger.

9. AVTREKKSIVIFTER av alle slag, samt fastmonterte aircondition/ventilasjonsanlegg, medfølger.

10. SENTRALSTØVSUGER medfølger med komplett anlegg, herunder slange, munnstykke mm.

11. LYSKILDER. Kupler, lysstoffarmatur, fastmonterte "spotlights", oppheng og skinner med spotlights samt utelys og hagebelysning medfølger. Vegglamper, krokhengte lamper, lysekroner, prismelamper og lignende som er koblet til sukkerbit eller stikkontakt følger likevel ikke med.

12. INSTALLERTE SMARTHUSLØSNINGER med sentral som styrer lys, varme, lyd o.l., samt tilhørende trådløse enheter som brytere, sensorer, kameraer, integrerte høyttalere el. medfølger. Enkle lysstyringssystem f.eks. med en sentral som kun styrer lyspærer eller smartpærer montert i sokkel medfølger likevel ikke.

13. UTVENDIGE SØPPELKASSER og eventuelt holder/hus til disse medfølger.

14. POSTKASSE medfølger.

15. UTENDØRS INNRETNINGER slik som flaggstang, fastmontert tørkestativ, samt andre faste utearrangementer som f.eks. badestamp, boblekar/jacuzzi og liknende utendørs kar, lekestue, lekestativ, utepeis, fastmontert trommel til vannslange, medfølger. Guidekabel/avgrenskingskabel til robotgressklipper medfølger, men robotgressklipper og ladestasjon for denne medfølger ikke.

16. FASTMONTERT VEGGLADER/LADESTASJON TIL EL-BIL medfølger uavhengig av hvor laderen er montert.

17. SOLCELLEANLEGG med tilhørende teknisk infrastruktur medfølger.

18. GASSBEHOLDER til gasskomfyr og gasspeis medfølger.

19. BRANNSTIGE, BRANNTAU, feiestige og lignende medfølger der dette er påbudt. Løse stiger medfølger ikke.

20. BRANNSLUKNINGSAPPARAT, BRANNSLANGE og RØYKVARSLER medfølger der dette er påbudt. Det er eier og brukers plikt til å se til at utstyret forefinnes på enhver eiendom. Hvis annet ikke er uttrykkelig avtalt, skal dette derfor alltid følge med ved salg av eiendom.

21. SAMTLIGE NØKLER til eiendommen som selger er i besittelse av skal overleveres kjøper på overtakelsen, herunder nøkler til eventuelle boder, uthus, garasjeportåpner e.l. Låses boder, uthus e.l. med hengelås, skal lås og nøkler til disse medfølge.

22. GARASJEHYLLER, bodhyller, lagringshyller og oppheng til bildekk medfølger såfremt de er fastmontert.

Planter, busker og trær som er plantet på tomten, eller fastmonterte kasser og lignende er en del av eiendommen og medfølger i handelen.

Boligkjøperforsikring

- Advokathjelp ved boligkjøpet og i 5 år fremover.
- Er kjøpers motvekt til selgers boligselgerforsikring.
- Gir deg advokathjelp hele veien til rettskraftig dom, om nødvendig.

Andelsbolig/aksjeleilighet:	Kr 7 900
Selveierleilighet/rekkehus:	Kr 10 900
Ene-/tomannsbolig, tomt:	Kr 15 900

Fritidsbolig følger øvrige boligtyper.

Boligkjøperforsikring PLUSS

- Samme dekning som HELP Boligkjøperforsikring.
- I tillegg får du advokathjelp på de viktigste rettsområdene i privatlivet.



PLUS dekkes også disse rettsområdene

- Samboeravtale, ektepakt og arv
- Forbrukerkjøp og håndverkertjenester
- Utleie og naboforhold
- Tomtefeste, veirett og andre servitutter
- Plan- og bygningsrett
- Skatt ved oppussing, utleie og eiendomssalg
- Tilgang til digitale juridiske avtaler via Min side

PLUS gir boligeiere et sterkt rabattert advokattilbud i og utenfor domstolene. Få advokathjelp når du trenger det fra Norges største advokatmiljø for privatpersoner. **PLUS** kan bare tegnes samtidig med boligkjøperforsikringen, og koster kun kr 2 800 i tillegg. **PLUS** fornyes årlig.

Boligkjøperforsikring tegnes hos eiendomsmegler senest ved kontraktsignering og gir rett til advokathjelp inntil 5 år etter overtakelse. Forsikringen betales som del av oppgjøret ved boligkjøpet. PLUSdekningen fornyes årlig ved faktura fra HELP.

Egenandel kr 4 000 påløper ved takst, tvist eller 10 timer advokatbistand, avhengig av hva som kommer først. Meglerforetaket mottar kr 4 800/4 900/5 400 i kostnads godtgjørelse, avhengig av boligtype, samt et tillegg på kr 1 000 ved salg av PLUS.

Vi unner ingen å stå alene

Har du spørsmål? Kontakt HELP på help.no/minside,
telefon 22 99 99 99 eller epost post@help.no



Rett skal være rett. For alle.

Vi tar forbehold om pris- og vilkårsendringer. Hvis premien ikke er innbetalt ved overtakelse, vil avtalen bli kansellert. For fullstendig informasjon om dekning og vilkår, se help.no.

HELP Renteforsikring

Renteforsikring dekker rentekostnader etter skatt og husforsikring for bolig som skal selges, hvis denne ikke er solgt tre måneder etter overtakelse av ny bolig. Forsikringen koster kr 5.900 og gjelder i ett år fra tidspunktet hvor du har overtatt din nye primærbolig og du har markedsført din gamle primærbolig sammenhengende i minst tre måneder.

- Utbetaling gis i inntil ni måneder
- Rentekostnader, samt kostnad til husforsikring dekkes med inntil kr 15.000 per måned
- Gjelder fast eiendom regulert til boligformål og som er registrert som din primærbolig
- Forsikringen gjelder i Norge

Bestilling gjøres av boligkjøper på www.help.no/renteforsikring. Forsikringen må bestilles innen sju dager etter kontraktsignering. Dersom boligen som skal selges allerede er markedsført før budaksept av ny bolig kan forsikring ikke tegnes.

For HELP kundesenter kontakt post@help.no eller tlf. 22 99 99 99.



Bud på 95 % eller mer av prisantydning behandles som at salg har funnet sted, selv om bud avslås, og forsikringsdekningen gjelder da til ny eier overtar (begrenset til 3 måneder etter budaksept). Det gjøres fradrag i erstatningen for eventuelle leieinntekter, skattefradrag på rentekostnader og renter og omkostninger som følge av mislighold av lån. Forsikringen dekker ikke mellomfinansiering eller andre lån som ikke direkte relaterer seg til primærboligen som skal selges. Forsikringen fornyes ikke, og gjelder ikke ved senere flytting. Dersom boligen ikke selges av autorisert megler / advokat gjelder ikke forsikringen. Forsikringen har en karantenetid på tre måneder. Tegning av HELP Renteforsikring tilbys kun til boligkjøpere som har kjøpt bolig gjennom samarbeidende eiendomsmeglerkjede.



Et hjem er mer verdt enn et hus, og et hus er mer enn bare vegger.

Det er et sted for å skape gode minner
preget av trivsel, omsorg og trygghet.

For oss som jobber med folks hjem hver
eneste dag, er det naturlig å engasjere oss
sammen med SOS-barnebyer for å gi flere
barn et trygt og godt hjem.

For hvert hjem vi formidler, gir vi derfor
100 kroner til SOS-barnebyers arbeid.

aktiv. +



SOS
BARNEBYER

Forbrukerinformasjon om budgivning

Sist oppdatert med virkning fra 1. januar 2014, i forbindelse med ikrafttredelse av endringer i eiendomsmeglingsforskriften.

Informasjonen er utarbeidet av Forbrukerombudet, Forbrukerrådet, Den Norske Advokatforening ved Eiendomsmeglingsgruppen, Eiendomsmeglerforetakenes Forening og Norges Eiendomsmeglerforbund, på grunnlag av blant annet forskrift om eiendomsmegling § 6-3 og § 6-4.

Nedenfor gis en oversikt over de retningslinjer som forbrukermyndighetene og organisasjonene anbefaler benyttet ved budgivning på eiendommen. Avslutningsvis gis også en kort oversikt over de viktigste rettsreglene tilknyttet budgivning.

Før det legges inn bud på eiendommen oppfordres budgiver til å sette seg inn i all relevant informasjon om eiendommen, herunder eventuell salgsoppgave og teknisk rapport med vedlegg.

Gjennomføring av budgivning

1. På forespørsel vil megler opplyse om aktuelle bud på eiendommen, herunder om relevante forbehold.
2. Alle bud skal inngis skriftlig til megler, som formidler disse videre til oppdragsgiver. Kravet til skriftlighet gjelder også budforhøyelser og motbud, aksept eller avslag fra selger. Før formidling av bud til oppdragsgiver skal megler innhente gyldig legitimasjon og signatur fra budgiver. Kravet til legitimasjon og signatur er oppfylt for budgivere som benytter e-signatur, eksempelvis BankID eller MinID. Med skriftlige bud menes også elektroniske meldinger som e-post og SMS når informasjonen i disse er tilgjengelig også for ettertiden.
3. Et bud bør inneholde eiendommens adresse (eventuelt gnr/bnr), kjøpesum, budgivers kontaktinformasjon, finansieringsplan, akseptfrist, overtakelsesdato og eventuelle forbehold som for eksempel usikker finansiering, salg av nåværende bolig ol. Normalt vil ikke et bud med forbehold bli akseptert før forbeholdet er avklart. Konferer gjerne med megler før bud avgis.
4. Megler skal legge til rette for en forsvarlig avvikling av budrunden. I forbrukerforhold (dvs. der oppdragsgiver er forbruker) skal megleren ikke formidle bud med kortere akseptfrist enn kl. 12.00 første virkedag etter siste annonserte visning. Etter denne fristen bør budgivere ikke sette en kortere akseptfrist enn at megler har mulighet til, så langt det er nødvendig, å orientere oppdragsgiver, budgivere og øvrige interessenter om bud og forbehold. Det bør ikke gis bud som diskriminerer eller utelukker andre budgivere. Dersom bud inngis med en frist som åpenbart er for kort til at megleren kan avvikle budrunden på en forsvarlig måte som sikrer oppdragsgiver og interessenter et tilstrekkelig grunnlag for sine handlingsvalg, vil megler fraråde budgiver å stille slik frist.
5. Megleren vil uoppfordret gi sin vurdering av det enkelte bud overfor oppdragsgiveren, når budet er gitt innenfor fristene i punkt 4.
6. Megleren skal så langt det er nødvendig og mulig holde budgiverne skriftlig orientert om nye og høyere bud og eventuelle forbehold. Megler skal så snart som mulig bekrefte skriftlig overfor budgivere at budene deres er mottatt.
7. Etter at handel har kommet i stand, eller dersom en budrunde avsluttes uten at handel er kommet i stand, kan en budgiver kreve kopi av budjournalen i anonymisert form.
8. Kopi av budjournal skal gis til kjøper og selger uten ugrunnet opphold etter at handel er kommet i stand. Dersom det er viktig for budgiver å bevare sin anonymitet, bør budet fremmes gjennom fullmektig.

Viktige avtalerettslige forhold

1. Det eksisterer ingen angrerett ved salg/kjøp av fast eiendom.
2. Når et bud er innsendt til megler og han har formidlet innholdet i budet til selger (slik at selger har fått kunnskap om budet), kan budet ikke kalles tilbake. Budet er da bindende for budgiver frem til akseptfristens utløp, med mindre budet før denne tid avslås av selger eller budgiver får melding om at eiendommen er solgt til en annen (man bør derfor ikke gi bud på flere eiendommer samtidig dersom man ikke ønsker å kjøpe flere enn en eiendom).
3. Selger står fritt til å forkaste eller akseptere ethvert bud, og er for eksempel ikke forpliktet til å akseptere høyeste bud.
4. Når en aksept av et bud har kommet frem til budgiver innen akseptfristens utløp er det inngått en bindende avtale.
5. Husk at også et eventuelt bud fra selger til kjøper (såkalte "motbud"), avtalerettslig er et bindende tilbud som medfører at det foreligger en avtale om salg av eiendommen dersom budet i rett tid aksepteres av kjøper.

For eiendommen:

Adresse: Bakkeveien 3 og 3B
1524 MOSS**Meglerforetak:** Aktiv Eiendomsmegling
Saksbehandler: Baard Janitz**Telefon:** 971 43 122
E-post: baard.janitz@aktiv.no**Oppdragsnummer:**

Undertegnede gir herved følgende bud på ovennevnte eiendom:

Kjøpesum: Kr. _____**Beløp med bokstaver:** Kr. _____

+ omkostningert iht. opplysninger i salgsoppgaven

Dette budet er bindende for undertegnede frem til og med den: _____ Kl. _____*Dersom annet ikke er angitt gjelder budet til kl. 15.00 første virkedag etter siste annonserte visning. I forbrukerforhold vil bud med kortere akseptfrist enn til kl. 12.00 første virkedag etter siste annonserte visning ikke bli viderefordlet til selger.***Eventuelle forbehold:** _____

Undertegnede er kjent med at selger står fritt til å godta eller forkaste ethvert bud. Likeledes er undertegnede klar over at budet er bindende for budgiver når det er kommet til selgers kunnskap. Handelen er juridisk bindende for begge parter dersom budet aksepteres innen akseptfristen. Undertegnede er kjent med at budjournalen vil bli forelagt kjøper og selger når handel er sluttet.

Ønsket overtakelsesdato: _____

Budet baseres på opplysninger og salgsvilkår som fremkommer av salgsoppgave datert: _____

Kjøpet vil bli finansiert slik:

Låneinstitusjon: _____ Referanse og tlf nr.: _____

Lånt kapital: _____ Kr.: _____

Egenkapital: _____ Kr.: _____

Totalt: _____ Kr.: _____

Egenkapital består av: Salg av nåværende bolig eller fast eiendom Disponibelt kontantbeløp (bankinnskudd)Jeg gir bud som: Forbruker Ledd i næringsvirksomhet / juridisk person (selskap)Jeg samtykker til bruk av elektronisk kommunikasjon: Ja Nei

Navn: _____

Navn: _____

Fødselsnr. (11 siffer): _____

Fødselsnr. (11 siffer): _____

Adresse: _____

Adresse: _____

Postnr.: _____ Sted: _____

Postnr.: _____ Sted: _____

Tlf.: _____ E-post: _____

Tlf.: _____ E-post: _____

Dato.: _____ Sign: _____

Dato.: _____ Sign: _____

Kopi av legitimasjon

Kopi av legitimasjon

aktiv.
Tar deg videre