

A rustic dining room with a wooden table, glassware, and a sign that says "DU ER PÅ HYTTA". The room features a stone wall, a window, and a string of warm-toned light bulbs. The table is set with plates, glasses, and a napkin. The overall atmosphere is cozy and modern.

**aktiv.**

Elgstien 27, 2260 KIRKENÆR

**FINNSKOGEN**



Eiendomsmegler/Partner/Salgsleder

## Marielle Skoglund Skybakmoen

**Mobil** 954 34 787

**E-post** Marielle.Skybakmoen@aktiv.no

### Aktiv Eiendomsmegling Solør

Kaffegata 9, 2270 Flisa. TLF. 954 34 787

## Nøkkelinformasjon

**Prisant.:** Kr 2 680 000,-  
**Omkostn.:** Kr 68 390,-  
**Total ink omk.:** Kr 2 748 390,-  
**Selger:** Glenn-Rune Holm  
Birgitte Saxi Strøm

**Salgsobjekt:** Fritidseiendom  
**Eierform:** Eiet  
**Byggeår:** 2018  
**BRA-i/BRA Total** 70/74 kvm  
**Tomtstr.:** 1 835.3 kvm  
**Soverom:** 3  
**Gnr./bnr.** Gnr. 104, bnr. 48  
**Oppdragsnr.:** 1212260033

## Din hyttedrøm?

Velkommen til Elgstien 27, ei familiehytte ved Skasen på Finnskogen med fin beliggenhet innerst i blindvei på hyttfeltet i Skasberget.

Hytta er bygd i 2018, har en nyere og god standard med alt man trenger, tre soverom og alt på ei flate. Uteplassene er solrike og fine, sørvendt terrasse med fantastisk utsikt som ligger tilknyttet inngangspartiet, stuen og hovedsoverommet. I tillegg til gapahuk med bod og med steinlagt område i front, ypperlig plass til bålpanne. Etter byggeår er det i 2021 gjort oppgraderinger på badet, lagt nytt gulv med gulvvarme i gang/stue og kjøkken og installert varmpumpe som er app styrt.

Merk deg dette:

- Velholdt og flott hytte
- Gapahuk m/bod fra 2020
- Finnskogens flotte områder rett utenfor døra
- Eldorado av friluftsmuligheter, bl. a. Skasberget rundt



# Innhold

Nøkkelinformasjon .....	2
Om eiendommen .....	4
Plantegning .....	47
Tilstandsrapport .....	49
Egenerklæring .....	70
Nabolagsprofil .....	77
Budskjema .....	85

# Om eiendommen

## Om boligen

### Areal

BRA - i: 70 kvm

BRA - e: 4 kvm

BRA totalt: 74 kvm

TBA: 28 kvm

### Fritidsbolig

Bruksareal fordelt på etasje

1. etasje

BRA-i: 70 kvm Bad, kjøkken/stue, entré, gang og 3 soverom.

TBA fordelt på etasje

1. etasje

28 kvm Terrasse- og balkongareal.

### Gapahuk med bod

Bruksareal fordelt på etasje

1. etasje

BRA-e: 4 kvm Bod.

### Tomtetype

Eiet

### Tomtestørrelse

1 835.3 kvm

### Tomtebeskrivelse

Eiertomt på ca. 1 835,3 m<sup>2</sup>. Tomten er opparbeidet med gruset innkjøring og parkering, gruset felt langs vegger og planert med jord deretter. Deler med naturtomt og skiferbelagt område ved gapahuken.

Tomtestørrelse/-areal er hentet fra matrikkelutskrift (basert på oppmåling i digitalt kart). Det gjøres oppmerksom på at denne type arealangivelse (med tilhørende kart) kan være upresis og at man dermed kan få avvik i både areal og grenser ved en eventuell fremtidig oppmåling. Mangel grunnet avvikende grenser og/eller arealsvikt (jf. avhendingslovas § 3-3) kan derfor ikke påberopes.

### **Beliggenhet**

Eiendommen ligger naturskjønt til på et koselig hyttefelt ved Skasen på fantastiske Finnskogen. Området kan by på bade- og fiskemuligheter ved Skasen kun en spasertur fra hytta. Her er det badeplass, brygger og Finnskogen turistsenter som arrangerer ulike aktiviteter gjennom året, her er det campingplass, spiseri og ellers fint for både store og små. For de som er glad i vintersport, er det en langrennsløype kun 560 meter fra eiendommen, og innenfor en radius på 15 km finnes det 98 km med preparerte løyper. For øvrig er det flotte turstier i nærheten, et flott område for naturinteresserte. Det er ca. 15 km til Kirkenær som er nærmeste tettsted med de fleste servicetilbud. Også Svullrya ca. 13 km unna som har blant annet Norsk Skogfinsk museum, nærbutikk og YX.

### **Adkomst**

Se kartskisse.

### **Bygningssakkyndig**

Øystein Opås takstforretning AS v/ Anders Austad

### **Type rapport**

Tilstandsrapport

### **Byggemåte**

Beskrivelse av byggemåte er hentet fra tilstandsrapport utført av Anders Austad ved Øystein Opås takstforretning AS.

Fritidsboligen er oppført i 2018. Byggegrunnen er ukjent, og bygningen er fundamentert med en støpt plate på mark. Grunnmuren består av grunnmursplater, og det er observert sprekker i platene enkelte steder. Det er ukjent om det er drenering rundt bygget. Veggkonstruksjonen består av tømmer. Takkonstruksjonen har takteking med torv. Tettesjiktet består av D-papp og Platon knotteplast. Konstruksjonen har synlige takåser, himlingspanel, diffusjonssperre, taksperrer, mineralull, vindtetting, lekter/luftesjikt, rupanel, D-papp, Platon knotteplast og taktorv. Det er synlig lufting av takkonstruksjonen i takutstikk og i gavlspisser. Takrenner er av tre og beslått med beslag, mens taknedløp og forkantbeslag er av metall. Isbordene har ikke beslag. Etasjeskilleren mot grunn er en gulvkonstruksjon av betong, med ukjent oppbygging og isolering. Bygningen har vinduer med isolerglass, en entredør med isolerglass og verandadører av tre med isolerglass. Verandaen er bygget i trekonstruksjoner og er punktfundamentert, men frostsikringen er ukjent.

Gapahuk med bod oppført omkring 2020, som er punktfundamentert med murblokker. Bygget er oppført i tre med bjelkelag, reisverk og sperrer. Fasaden er kledd med villmarkskledning, og taket er tekket med papp.

TG2 - Avvik som kan kreve tiltak:

- Utvendig - Nedløp og beslag

Avvik: Det er ikke tilfredsstillende bortledning av vann fra taknedløp ved grunnmur. Det er utettheter på takrenner, drypper fra skjøter. Takrenner av tre er utsatt for risiko for råteskader.

- Utvendig - Balkonger, terrasser og rom under balkonger

Avvik: Falming på overflater og sprekker i kledningsbord.

- Innvendig - Etasjeskille/gulv mot grunn

Avvik: Målt høydeforskjell på mellom 10 - 20 mm innenfor en lengde på 2 meter. Tilstandsgrad 2 gis med bakgrunn i standardens krav til godkjente måleavvik.

- Våtrom - ETASJE > BAD - Sluk, membran og tettesjikt

Avvik: Rommet er under 4 m<sup>2</sup> og alle overflater på vegger er dermed pr definisjon våtsone. Det er ikke membran på vegger i hele våtsonen.

- Tomteforhold - Terrengforhold

Avvik: Stedvis lokale fall mot bygg. Ikke iht. anbefaling om fall på terreng på 3:100 tre meter ut fra vegg.

- Tomteforhold - Utvendige vann- og avløpsledninger

Avvik: Det foreligger ingen dokumentasjon på vannkvaliteten på brønnvannet.

TG IU - Konstruksjoner som ikke er undersøkt:

- Våtrom - ETASJE > BAD - Tilliggende konstruksjoner våtrom

Avvik: Det er pga bygningsmessige hindringer ikke fysisk mulig å foreta hulltaking i vegg bak våtsone.

- Tomteforhold - Fuktsikring og drenering

For ytterligere/detaljerte beskrivelser av avvik (herunder også konsekvens/behov for tiltak), øvrige tilstandsgrader og bygningsteknisk utførelse (også for eventuelle andre bygninger), se tilstandsrapporten som er et vedlegg i salgsoppgaven.

### **Sammendrag selgers egenerklæring**

Boligen ble kjøpt i 2020.

Selger har bodd i boligen de siste 12 månedene.

1. Vet du om det er, eller har vært, feil eller skader på bad/våtrom?

Ja

Faglært arbeid:

1. Hvilket år ble jobben fullført?: 2021

Firmanavn: Holms Rør

Beskrivelse av arbeidet: Avrettet gulv med fall til sluk, ny membran og lagt nye fliser.

2. Vet du om det er gjort arbeid på bad eller våtrom, enten av deg eller tidligere eiere?

Ja

Faglært arbeid:

1. Hvilket år ble jobben fullført?: 2020

Firmanavn: Holms rør

Beskrivelse av arbeidet: Avrettet gulv med fall til sluk, ny membran og lagt nye fliser.

Vet du om tettesjikt, membran eller sluk ble fornyet eller oppgradert?

Ja

Spesifiser hva som er gjort med henholdsvis membran, tettesjikt og sluk. Ny membran med slukmansjet, duk på helegulv med oppkant bak sokkelflis.

5. Vet du om det er utført arbeid på tak, yttervegg, vindu, dører eller annen fasade, enten av deg eller tidligere eiere?

Ja

Faglært arbeid:

1. Hvilket år ble jobben fullført?: 2021

Firmanavn: Holms Rør

Beskrivelse av arbeidet: Flyttet vindu på bad ifbm, flislegging.

13. Vet du om det er, eller har vært, skadedyr eller sjenerende insekter på eiendommen eller i boligen?

Ja

Vinter 2020 var det tegn til mus i hytte, fant hullet og tettet dette Ingen tegn til mus etter dette.

Er det gjort tiltak, eller er feilen/skaden utbedret?

Ja

Ufaglært arbeid:

1. Hvilket år ble jobben fullført?: 2020

Beskrivelse av arbeidet: Tett hull i lafting med stålull.

14. Vet du om det er, eller har vært, feil på vann- eller avløpsanlegg?

Ja

Satt inn filter på brønnvann.

Er det gjort tiltak, eller er feilen/skaden utbedret?

Ja

Faglært arbeid:

1. Hvilket år ble jobben fullført?: 2020

Firmanavn: Holms rør

Beskrivelse av arbeidet: Satt inn vannfilter på brønnvann.

16. Vet du om eiendommen har privat vannforsyning, vannbrønn, septiktank, pumpekum, avløpskvern eller lignende?

Ja

Har du opplevd at dette har vært ustabil?

Ja

Satt inn vannfilter til brønnvann.

17. Vet du om det er, eller har vært, feil eller skader knyttet til sentralfyr, radiator, ventilasjon, varmepumpe, kjøkkenvifte, badersvifte eller andre installasjoner?

Ja

Satt inn ventiler i vegg

Er det gjort tiltak, eller er feilen/skaden utbedret?

Ja

Faglært arbeid:

1. Hvilket år ble jobben fullført?: 2020

Firmanavn: Holms rør

Beskrivelse av arbeidet: Satt inn lufterventiler.

23. Vet du om det er gjort arbeid på det elektriske anlegget, enten av deg eller tidligere eiere?

Ja

Faglært arbeid:

1. Hvilket år ble jobben fullført?: 2020

Firmanavn: Elkomfort

Beskrivelse av arbeidet: Lagt varmemefolie på gulv på kjøkken, gang, stue.

2. Hvilket år ble jobben fullført?: 2020

Firmanavn: Elkomfort

Beskrivelse av arbeidet: Lagt varmemefolie på gulv på kjøkken, gang, stue.

37. Har boligen garasje eller øvrige tilleggsbygninger?

Ja

40. Er det bestilt Norgespris på strøm?

Ja

Norgespris er en statlig ordning som gir husholdninger tilbud om strøm til fast pris på 50 øre pr. kilowatttime (prisen gjelder frem til 31. Desember 2026).

Ordningen gjelder både boliger og fritidsboliger. Når en bolig med Norgespris bytter eier, vil ny eier fortsatt være bundet til Norgespris ut bindingstiden. Les mer på Regjeringens nettsider.

### **Innhold**

Hytte

BRA-i 70 kvm: Bad, kjøkken/stue, entré, gang og 3 soverom.

TBA 28 kvm: Terrasse og balkongareal.

Gapahuk med bod

BRA-e 4 kvm: Bod.

Ovennevnte arealer er hentet fra vedlagte tilstandsrapport og hvor disse arealmålingene er basert på Norsk Standard 3940: 2023 Areal- og volumberegninger av bygninger. Arealet gjelder for tidspunktet da bygningen(e) ble målt. Beskrivelse av rom er basert på bruken av rommene på befaringstidspunktet. Rommenes bruk kan derfor være i strid med byggeforskriftene og/eller registrert/godkjent bruk. Se eventuelle anmerkninger under punktene «Standard» og/eller «Ferdigattest/ brukstillatelse».

Arealbegreper:

BRA-i (internt bruksareal) - Bruksareal av boenheten(e) innenfor omsluttende vegger.

BRA-e (eksternt bruksareal) - Bruksareal av alle rom som ligger utenfor boenheten(e), men som tilhører denne/disse.

BRA-b (innglasset balkong mv.) - Bruksareal av innglasset balkong, veranda eller altan når denne er tilknyttet boenheten(e).

TBA (terrasse- og balkongareal/åpent areal) - Arealet av terrasser, åpne balkonger, verandaer eller altaner tilknyttet boenheten(e).

GUA (gulvareal) - Ikke måleverdig gulvarealer som skyldes skråtak og lav himlingshøyde. GUA oppgis som en sum av BRA (bruksareal) og ALH (areal med lav himlingshøyde).

ALH (areal med lav himlingshøyde) - Areal med lav himlingshøyde (ALH) måles på samme måte som BRA, men man ser bort fra krav til himlingshøyde. ALH skal opplyses sammen med BRA.

### **Standard**

Innvendige overflater

Gulv: Pigmentert tregulv, fliser og laminat.

Vegger: Tømmervegger og trepanel.

Himling: Synlige åser i himlinger.

Tekniske installasjoner

- Vannledninger: Vannrør av plast (rør i rør). Vanninntak og stoppekran er plassert på teknisk rom, hvor det også er en samlestock for vannrør.

Det er installert lekkasjevakt på kjøkken.

- Avløpsrør: Avløpsrør av plast fra byggeår.
- Ventilasjon: Naturlig ventilering med veggventiler i alle oppholdsrom.
- Varmtvannstank: Varmtvannsbereder med kapasitet på ca. 200 liter fra byggeår.
- Andre VVS-installasjoner: Trykktank fra byggeår og luft til luft varmepumpe fra 2021.

### **Innbo og løsøre**

Bransjens liste over løsøre og tilbehør legges til grunn for salget dersom ikke annet fremkommer av salgsoppgaven. Listen følger vedlagt salgsoppgaven. Det er full avtalefrihet om hva som skal følge med bolig og fritidsbolig ved salg. Hvis hvitevarer og/eller annet teknisk utstyr medfølger, gis det ingen garantier i forhold til tilstand, funksjonalitet og levetid på disse.

### **Hvitevarer**

Kun hvitevarer som er spesifikt angitt i salgsoppgaven, følger med. Dette gjelder uavhengig av om hvitevaren(e) eventuelt kan anses som integrerte.

### **Moderniseringer og påkostninger**

Arbeid utført i boligen:

2025:

- Fasader er behandlet siste år.

2021:

- Oppgradert bad: Slipte fliser og deretter lagt ny membran, varmekabler, gulvstøp med fall og fliser på gulv. Flyttet vindu ut av våtsone på vegg og montert fliser på deler av vegger.
- Lagt nytt gulv med gulvvarme i stue/kjøkken/gang. Installert luft til luft varmepumpe.

### **Parkering**

På egen tomt.

### **Diverse**

Foretaket og Aktiv-kjeden har flere samarbeidspartnere som tilbyr produkter eller tjenester i forbindelse med gjennomføringen av megleroppdraget:

- I forbindelse med forberedelse av salget, innhenter vi informasjon om eiendommen hovedsakelig fra vår samarbeidspartner Ambita
- Fremtind leverer boligselgerforsikring, samt tilbyr andre forsikringer
- Help Forsikring leverer boligkjøperforsikring
- Vend Marketplaces, eier av annonseplattformen Finn.no
- Overo leverer oppgjørsskjema og overtakelsesprotokoll. Kundene tilbys ulike leverandører for strøm og alarm avhengig av tilbydere i området. Meglerforetaket mottar betaling for tilleggstenestene.
- Banker i Eika-alliansen tilbyr finansielle tjenester

- Signicat leverer digitale løsninger for signering av dokumenter
- Vitec Megler leverer salgsstøttesystemet, herunder elektronisk løsning for budgivning

Det er ikke foretatt noen besiktigelse på det elektriske anlegget etter byggeår. Historisk sett har boliger normalt blitt kontrollert omtrent hvert 20. år.

## Energi

### Oppvarming

- Varmepumpe fra 2021 som er app styrt og vedovn i stuen.
- Varmekabler på bad samt i gulv i stue, kjøkken og gang som er app styrt.
- Panelovn på soverom.

### Informasjon om strømforbruk

Selger har gjort avtale om Norgespris for strøm. Avtalen er bindende, følger eiendommen (målepunktet) og løper til og med 31.12.2026. Les mer hos NVE - [www.nve.no](http://www.nve.no)

### Informasjon om energiklasse

Alle som skal selge eller leie ut eiendom må som hovedregel energimerke boligen og fremskaffe en energiattest. Unntak gjelder blant annet for frittstående bygninger med bruksareal på mindre enn 50 m<sup>2</sup>. Det er eier som plikter å fremlegge energiattest og eier er selv ansvarlig for at opplysningene er riktige. For ytterligere informasjon se [www.enova.no/nb/energimerking/energimerk-din-bolig](http://www.enova.no/nb/energimerking/energimerk-din-bolig). Dersom eier har energimerket boligen vil komplett energiattest fås ved henvendelse til megler.

## Økonomi

### Total prisantydning eksklusiv omkostninger

Kr 2 680 000

### Omkostninger kjøper

2 680 000 (Prisantydning)

-----  
Omkostninger

67 000 (Dokumentavgift)

300 (Panteattest kjøper)

545 (Tinglysningsgebyr pantedokument)

545 (Tinglysningsgebyr skjøte)

16 900 (Boligkjøperforsikring - fem års varighet (valgfritt))

2 800 (Advokatforsikring for boligeiere - ett års varighet (valgfritt))

-----  
68 390 (Omkostninger totalt)

85 290 (med Boligkjøperforsikring - fem års varighet)

88 090 (med Boligkjøperforsikring inkludert ett år med Advokatforsikring for boligeiere)

---

2 748 390 (Totalpris. inkl. omkostninger)

2 765 290 (Totalpris. inkl. omkostninger (med Boligkjøperforsikring - fem års varighet))

2 768 090 (Totalpris. inkl. omkostninger (med Boligkjøperforsikring inkludert ett år med Advokatforsikring for boligeiere))

---

Regnestykket forutsetter at det kun tinglyses ett pantedokument og at eiendommen selges til prisantydning. Det tas forbehold om endringer i offentlige avgifter/gebyrer.

### **Kommunale avgifter**

Kr 10 413 for år 2026

### **Informasjon om kommunale avgifter**

Kommunale avgifter utgjør totalt ca. kr 10.413,- for 2026. I disse inngår eiendomsskatt, feiing og slam. Feie- og tilsynsgebyr avhenger av hvor mange pipeløp som må feies/inspiseres. Det gjøres oppmerksom på at avgiftene normalt justeres/reguleres årlig.

### **Eiendomsskatt**

Kr 4 023 for år 2026

### **Formuesverdi sekundærbolig**

Kr 738 750 for år 2024

### **Informasjon om formuesverdi**

Stortinget har vedtatt en ny modell for beregning av formuesverdi for bolig. Den nye utregningsmodellen beregner boligverdier basert på grunnkretser i stedet for kommuner, og skal benyttes fra og med inntektsåret 2026.

Dette kan medføre at markedsverdien settes høyere eller lavere enn tidligere, og innebærer at både selger og megler kan benytte tall som ikke nødvendigvis er oppdaterte på tidspunktet for utarbeidelse av salgsoppgaven. Det tas derfor forbehold om at formuesverdien kan bli endret og eventuelt øke ved endelig fastsettelse i skatteåret.

For primærbolig utgjør formuesverdien 25 prosent av beregnet markedsverdi opptil 10 millioner, og deretter 70 prosent av den delen som overstiger dette beløpet.

For sekundærbolig utgjør formuesverdien 100 prosent av beregnet markedsverdi.

Ytterligere informasjon finnes på [skatteetaten.no](https://skatteetaten.no).

Kjøper bærer risikoen for eventuell skatteøkning.

### **Andre utgifter**

Utover det som er nevnt under punktet «kommunale avgifter», påløper kostnader til for eksempel strøm, fyring/brensel, forsikring, innvendig/utvendig vedlikehold og abonnement til tv og internett.

### **Årlig velforeningsavgift**

Kr 5 000

### **Velforening**

Det er organisert hytteforening for området, Skasberget Hyttevelforening. Det er opplyst om en årlig velavgift for 2026 på ca. kr 5.000,- som dekker bl.a. bom, brøyting, strøing og vedlikehold. Velforeningen har egen Facebookside.

### **Tilbud om lånefinansiering**

Aktiv Eiendomsmegling samarbeider med sparebankene i Eika Alliansen om formidling av finansielle tjenester. Ta gjerne kontakt med megler for formidling av et uforpliktende tilbud om finansiering. Meglerforetaket kan motta provisjon ved formidling av finansielle tjenester.

## Offentlige forhold

### **Eiendommens betegnelse**

Gårdsnummer 104, bruksnummer 48 i Grue kommune.

### **Tinglyste heftelser og rettigheter**

Det er ingen kjente, tinglyste heftelser eller rettigheter som skal følge med eiendommen.

### **Ferdigattest/brukstillatelse**

Det ble utstedt ferdigattest for hytte i 2018.

Det er mottatt byggetegninger fra kommunen av hytta. Innholdet i disse er i samsvar med dagens bruk.

### **Vei, vann og avløp**

Eiendommen har adkomst fra privat vei. Det er ikke kjent med at det er opprettet eller tinglyst avtale om veirett. Veivedlikeholdet deles med naboer, og det er automatisk bom langs veien. Det er opplyst om en årlig velavgift for 2026 på ca. kr 5.000,- som dekker bl.a. brøyting og strøing.

Privat vann fra brønn.

Privat avløpsanlegg med to kammer og kapasitet på 6 m<sup>3</sup>.

Nedtrekk fra toalett går til kloakktank, mens gråvann fra de øvrige installasjoner går til en skilletank og infiltreres deretter til terreng.

Det vil på generelt grunnlag kunne hefte usikkerhet ved private vann- og avløpsanlegg over tid. For eksempel kan spredegrøfter tettes, nye offentlige krav kan gjøre eksisterende avløpsanlegg ulovlige og grunnvannstand og øvrige forhold kan medføre endring i kvalitet og mengde på vann fra borehull og brønner. Det er ikke gitt opplysninger om at det har blitt tatt vannprøver de senere årene. Det gjøres oppmerksom på at kommuner kan foreta kartleggingsarbeid av private anlegg. Dette kan innebære fremtidige krav om utbedring av eiendommens avløpsanlegg. Kjøper overtar risiko og ansvar for nevnte forhold, herunder også for videre bruk.

### **Regulerings- og arealplaner**

Eiendommen omfattes av reguleringsplan for Skasberget hytteområde, fra 2003. Reguleringsformål for eiendommen er fritidsbebyggelse.

Eiendommen omfattes av kommuneplan for Grue kommune fra 2013, hvor eiendommen er avsatt/utnyttet til fritidsbebyggelse.

Nabotomta på gnr./bnr. 104/46 står i dag ubebygd og det foreligger ingen byggetillatelse på tomten i dag da igangsettelse av tidligere planer er utløpt, i følge Grue kommune.

Det ble gitt byggetillatelse for hytte på nabotomt med gnr./bnr. 104/46 den 13.12.2022. Kommunen bekrefter at byggetillatelsen bortfaller dersom byggingen ikke er igangsatt innen 3 år eller byggingen stopper i minst 2 år jfr. Plan- og bygningsloven § 21-9. Det gir likevel ingen garanti for at dette ikke er tilfelle på et senere tidspunkt.

### **Adgang til utleie**

På generelt grunnlag er det tillatt å leie ut egen fritidsbolig, så lenge formålet med utleien er i samsvar med godkjent bruk av gjeldende leieobjekt og/eller areal. Det foreligger begrensninger ved korttidsutleie for eierseksjoner. I det tilfelle fritidsboligen ligger på festet grunn, kan det også foreligge begrensninger i festekontrakt.

### **Legalpant**

Kommunen har legalpant i eiendommen for forfalte krav på eiendomsskatt og kommunale avgifter/gebyrer.

### **Konsesjon**

Erverv av eiendommen er konsesjonsfritt.

## Kontraksgrunnlag

### **Kjøpsbetingelser**

Eiendommen skal overleveres til kjøper i tråd med det som er avtalt. Det er viktig at kjøper setter seg grundig inn i alle salgsdokumentene, herunder salgsoppgave, tilstandsrapport og selgers egenerklæring. Kjøper anses kjent med forhold som er tydelig beskrevet i salgsdokumentene.

Forhold som er beskrevet i salgsdokumentene kan ikke påberopes som mangler. Dette gjelder uavhengig av om kjøper har lest dokumentene. Alle interessenter oppfordres til å undersøke eiendommen nøye, gjerne sammen med fagkyndig, før bud inngis. Kjøper som velger å kjøpe usett, kan som hovedregel ikke gjøre gjeldende som mangel noe kjøper burde blitt kjent med ved undersøkelse av eiendommen, eller som er tydelig beskrevet i salgsdokumentene. Hvis noe trenger avklaring, anbefaler vi at kjøper rådfører seg med eiendomsmeidler eller en fagkyndig før det legges inn bud.

Kjøper har krav på at eiendommen er i henhold til avtalen. Hvis det ikke er avtalt noe særskilt, kan eiendommen ha en mangel dersom den ikke er slik kjøper må kunne forvente ut ifra blant annet boligens alder, type og synlige tilstand. Det samme gjelder hvis det er holdt tilbake eller gitt uriktige opplysninger om eiendommen som ikke er rettet i tide på en tydelig måte, og man må gå ut fra at opplysningen har virket inn på avtalen. En bolig som har blitt brukt i en viss tid, har vanligvis blitt utsatt for slitasje, og skader kan ha oppstått. Slik bruksslitasje må kjøper regne med, og det kan avdekkes enkelte forhold etter overtakelse som gjør utbedringer nødvendig. Normal slitasje og skader som trenger utbedring, er innenfor hva kjøper må forvente, og vil ikke utgjøre en mangel.

Boligen kan også ha en mangel hvis opplyst areal avviker fra faktisk størrelse. Avviket må være minst 2 prosent, og minst 1 kvadratmeter. Det er likevel ikke en mangel dersom selger godtgjør at kjøperen ikke la vekt på opplysningen, jf. avhendingsloven § 3-3 (2).

Ved beregning av et eventuelt prisavslag eller erstatning, må kjøper selv dekke tap/kostnader opp til et beløp på kr 10 000 (egenandel). Egenandel kommer først på tale når det er konstatert mangel ved eiendommen.

Hvis kjøper ikke er forbruker, selges eiendommen "som den er", og selgers ansvar er da begrenset, jf. avhl. § 3-9, første ledd 2. pkt. Avhl. § 3-3 (2) fravikes, og hvorvidt et innendørs arealavvik karakteriseres som en mangel vurderes etter avhl. § 3-8. Informasjon om kjøpers undersøkelsesplikt, herunder oppfordringen om å undersøke eiendommen nøye, gjelder også for kjøpere som ikke anses som forbrukere. Med forbrukerkjøp menes kjøp av eiendom når kjøperen er en fysisk person som ikke hovedsakelig handler som ledd i næringsvirksomhet.

## **Overtakelse**

Overtakelse etter avtale med selger. Dersom budgiver har ønske/krav knyttet til overtakelsestidspunkt, skal dette angis i kjøpetilbudet.

## **Budgivning**

Budgivning i forbrukerforhold

Budgivere oppfordres til å legge inn bud elektronisk. Dette gjøres på eiendommens hjemmeside på aktiv.no, ved å bruke «Gi bud»-knappen. Ved elektronisk budgivning, samtykker budgiver til elektronisk kommunikasjon.

Eiendomsmegler skal legge til rette for en forsvarlig avvikling av budrunden og kan ikke videreformidle bud med en kortere akseptfrist enn kl. 12.00 første virkedag etter siste annonserte visning. Etter klokken 11:30 anbefaler vi akseptfrist på minimum 30 minutter. Bud bør legges inn i god tid før konkurrerende buds akseptfrist utløper. Megler kan ikke formidle bud med forbehold om at budet, eller forbehold i budet (hemmelige bud/hemmelige forbehold), skal holdes skjult for andre budgivere og interessenter.

For øvrig henvises til forbrukerinformasjon om budgivning i salgsoppgaven.

Oppdragsgiver er oppfordret til å ikke ta imot bud direkte fra budgiver, men å henvise budgiver videre til megler. Som kjøper vil du få forelagt kopi av budjournal. Alle bud vil bli gjort kjent for kjøper og selger i handelen. Øvrige budgivere kan be om å få en kopi av budjournal i anonymisert form.

Budgivning utenfor forbrukerforhold

Budgivere oppfordres til å legge inn bud elektronisk. Dette gjøres på eiendommens hjemmeside på aktiv.no, ved å bruke «Gi bud»-knappen. Ved elektronisk budgivning, samtykker budgiver til elektronisk kommunikasjon. Det anbefales at hvert bud har en akseptfrist som muliggjør en forsvarlig avvikling av budrunden. Vi anbefaler minimum 30 minutter akseptfrist. Oppdragsgiver er oppfordret til å ikke ta imot bud direkte fra budgiver, men å henvise budgiver videre til megler. Megler kan ikke formidle bud med forbehold om at budet, eller forbehold i budet (hemmelige bud/hemmelige forbehold), skal holdes skjult for andre budgivere og interessenter.

Opplysningene i salgsoppgaven er godkjent av selger. Alle interessenter oppfordres imidlertid til grundig besiktigelse av eiendommen, gjerne sammen med fagmann før bud inngis.

Etter aksept av bud, vil eiendommens salgssum bli meddelt de som ev. måtte etterspørre denne. Eiendommens salgssum vil bli offentlig tilgjengelig ved overføring av hjemmel.

### **Betalingsbetingelser**

Med mindre annet er avtalt forutsettes det at kjøpesum inkludert omkostninger er innbetalt og disponibelt på meglerforetakets klientkonto innen overtakelse. Kjøpesummen skal innbetales fra norsk finansinstitusjon og/eller fra kjøpers egen konto i norsk finansinstitusjon.

### **Hvitvaskingsreglene**

Megler har plikt til å gjennomføre kundetiltak. Hvis kjøper ikke bidrar til at megler får gjennomført kundetiltak og dette fører til at transaksjonen ikke kan gjennomføres eller blir forsinket, misligholder kjøper avtalen. Etter 30 dager er misligholdet vesentlig. Dette gir selger rett til å heve og gjennomføre deknings salg for kjøpers regning.

### **Personopplysninger**

Personopplysninger blir behandlet i samsvar med personopplysningsloven.

### **Boligselgerforsikring**

Selger har tegnet boligselgerforsikring som dekker selgers ansvar etter avhendingsloven begrenset oppad til 14 millioner kroner. I den forbindelse har selger utarbeidet en egenerklæring som kjøper bør gjøre seg kjent med før budgivning.

### **Boligkjøperforsikring**

Vedlagt i salgsoppgaven følger informasjon om Boligkjøperforsikring og Boligkjøperforsikring Pluss fra HELP Forsikring AS. Boligkjøperforsikring er en rettshjelpsforsikring som gir trygghet og profesjonell juridisk hjelp dersom det oppdages uventede feil eller mangler ved boligen de neste fem årene. Boligkjøperforsikring Pluss har samme dekning som boligkjøperforsikring, med tillegg av fullverdig advokathjelp på viktige rettsområder i privatlivet. Les mer om begge forsikringene i vedlagt materiell eller på [help.no](http://help.no). Det gjøres oppmerksom på at boligkjøperforsikring kun kan tegnes av forbruker. Meglerforetaket mottar kr 5 600/5 600/5 900 i kostnadsgodtgjørelse, avhengig av boligtype, samt et tillegg på kr 1 000 ved salg av Boligkjøperforsikring Pluss.

### **Meglernes vederlag**

Det er avtalt en provisjon på 2,157 % av salgssummen, minimum kr 49.000,- ved gjennomføring av salgsoppgaven. I tillegg kommer tilretteleggingsgebyr (kr 15.900,-), visningshonorar (kr 2.500,- per stykk), oppgjørshonorar (kr 6.250,-), betalingsutsettelse (kr 4.750,-), søk eiendomsregister og elektronisk signering (kr 2.190), markeds pakke (kr 27.000,-) samt innhenting av opplysninger og tinglysing av sikringsobligasjon (kr 12.500,-). Alle beløp er inklusive mva. Meglerforetaket har ikke krav på provisjon og oppgjørshonorar dersom handel ikke kommer i stand i oppdragstiden eller hvis oppdraget sies opp.

**Ansvarlig megler**

Marielle Skoglund Skybakmoen  
Eiendomsmegler/Partner/Salgsleder  
Marielle.Skybakmoen@aktiv.no  
Tlf: 954 34 787

**Ansvarlig megler bistås av**

Marielle Skoglund Skybakmoen  
Eiendomsmegler/Partner/Salgsleder  
Marielle.Skybakmoen@aktiv.no  
Tlf: 954 34 787

Vilde Lindhjem Stokke  
Eiendomsmegler  
vilde.lindhjem.stokke@aktiv.no  
Tlf: 993 33 138

**Oppdragstaker**

Aktiv Eiendomsmegling Solør AS, organisasjonsnummer 926645609  
Kaffegata 9, 2270 Flisa

**Salgsoppgavedato**

28.04.2026



Velkommen til denne hytta fra 2018 i Elgstien 27 på fantastiske Finnskogen!



Tomta er på ca. 1 835,3 m<sup>2</sup> og ligger fint til i terrenget.



Godt med plass til parkering rett utenfor og solrike uteplasser.



Hytta har en nyere og velholdt standard.



Sørvendt terrasse på ca. 28 m<sup>2</sup> bygget i trekonstruksjoner.



Her kan du nyte solen og Finnskogens ro.



Deler av den sørvendte terrassen har takoverbygg.



Det er utgang til terrassen fra både stuen, entréen og hovedsoverrommet.



Inngangsdøren har isolerglass og i lys utførelse.



Du møtes av en lys entré med praktisk, flislagt gulv med varmekabler.



Plass til ytterklær og sko på begge sider.



Tømmer og lune overflater gjennomgående i hytta.



Kjøkkeninnredning med profilerte fronter, laminerte benkeplater og vask i sort kompositt.



Det er integrert oppvaskmaskin, stekeovn, platetopp og kjøleskap.

Kjøkkenet og stuen har en sosial og åpen løsning.





Gulv fra 2021 med varmekabler.



Vedovnen sørger for lunhet og god varme på kalde dager.



Her kan du fint møblere med spisebord og sofakrok med plass til familien.



Naturlig lysinnslipp fra flere kanter.







Slapp av - du er på hytta!



Fra stuen er det utgang til den sørvendte terrassen med utsikt utover.





Hytta har tre fine soverom.



Hovedsoverommet har også utgang til terrassen.





Plass til dobbeltseng med nattbord på hver side.



Oppbevaringsplass i skap som medfølger.



Det siste soverommet har plassbygd familiekøye.



Oppvarming med panelovn.





Flott og flislagt bad med oppgraderinger fra 2021 som ny membran, nytt gulv og vindu flyttet fra våtsonen.



Opplegg til vaskemaskin er det også.



Badet har varmekabler, dusjhjørne, servanttinnredning og vegghengt toalett.



Gapahuk med bod bygd i 2020. Både praktisk og samtidig en fin uteplass.



Her kan du nyte Finnskogen og samtidig senke skuldrene.





Den ligger kun ca. to timer fra Oslo og en svipptur unna Kirkenær sentrum med butikker og det man måtte trenge.



Et rolig og fint hytteområde ved fine Skasen.

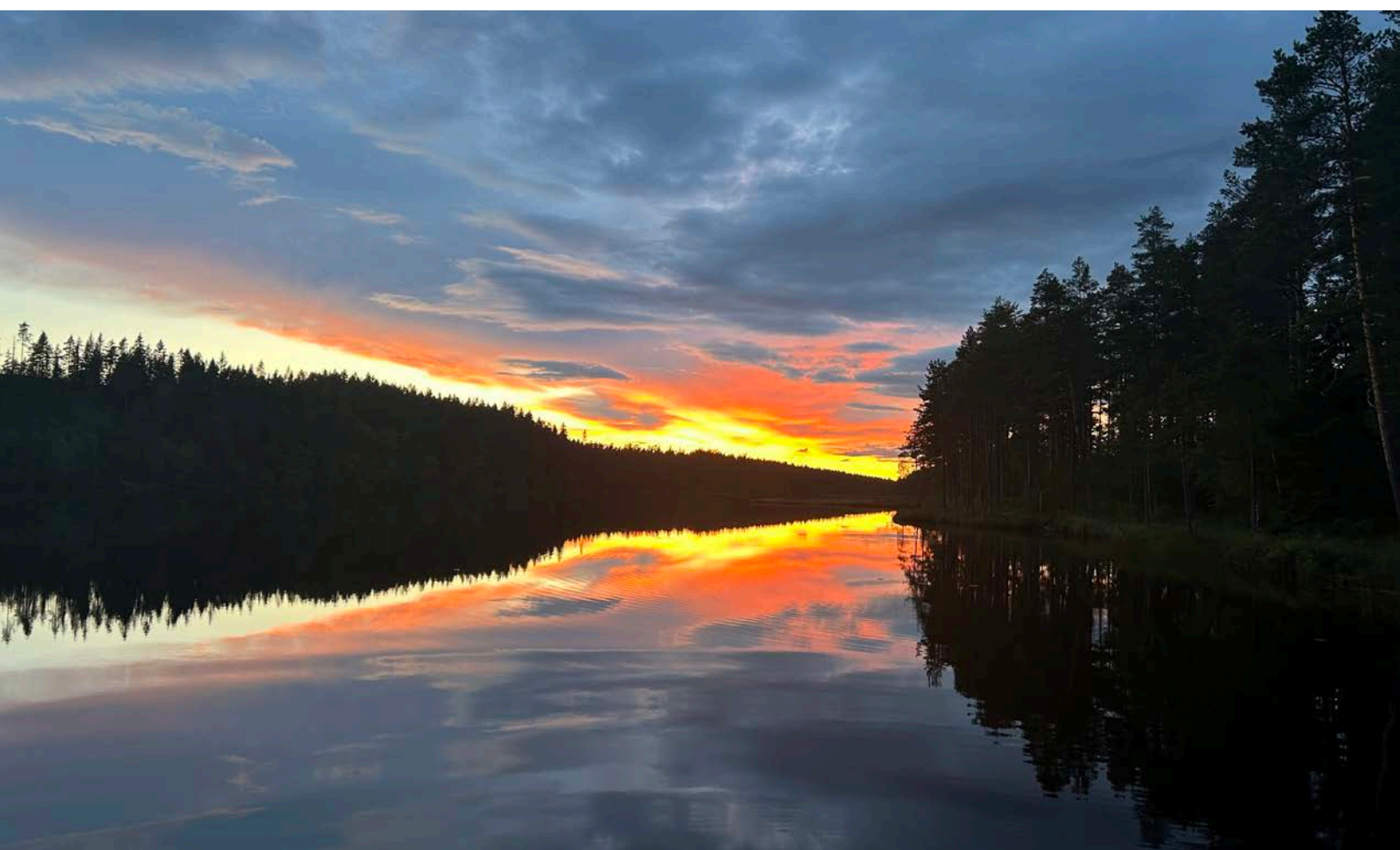

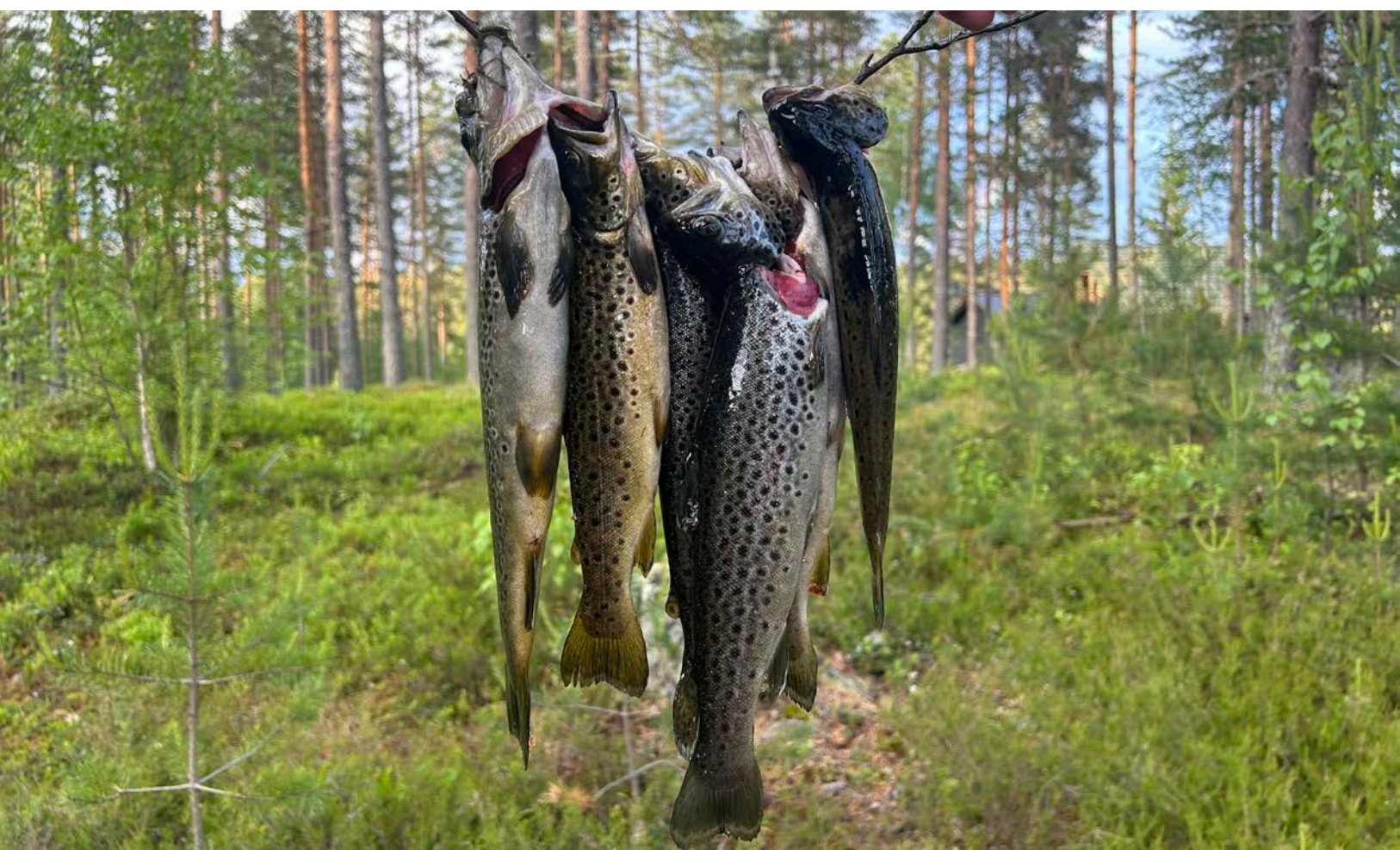

# Plantegning



Plantegningen er en ikke målbar illustrasjon og avvik kan forekomme.

Plantegningen er ikke i målestokk og noe avvik kan forekomme.  
Megler/selger tar ikke ansvar for evt. feil.

# Vedlegg

# Tilstandsrapport

 Fritidsbolig

 Elgstien 27 , 2260 KIRKENÆR

 GRUE kommune

 gnr. 104, bnr. 48

Sum areal alle bygg: BRA: 74 m<sup>2</sup> BRA-i: 70 m<sup>2</sup>



Befaringsdato: 27.03.2026

Rapportdato: 09.04.2026

Oppdragsnr.: 20580-1887

Eiendomsverdi ref nr: RK1206

Autorisert foretak: Øystein Opås Takstforretning AS

Sertifisert Takstingeniør: Anders Austad



ØYSTEIN OPÅS  
TAKSTFORRETNING AS



Tilstandsrapporten er gyldig ett år fra rapportdato. Oppstår det skader eller skjer det endringer på eiendommen, bør du som selger be om en oppdatert tilstandsrapport.

## Øystein Opås Takstforretning AS

Øystein Opås Takstforretning er ett selvstendig takseringsfirma som holder til på Kirkenær i Solør. Øystein Opås Takstforretning har fire ansatte og utfører alle typer takseringsoppdrag. Firmaet har eksistert siden 1983, først som personlig selskap, senere som aksjeselskap. Vi har lang erfaring og bred kunnskap innen verditaksering av alle typer eiendommer, tilstandsvurdering, skjønnsaker og skadetaksering.

De fleste av våre oppdrag er i mellom Hamar og Oslo, men vi tar også på oss oppdrag utenfor dette området.



### Rapportansvarlig

*Anders Austad*

Anders Austad

Uavhengig Takstingeniør

anders@opastakst.no

414 57 859



ØYSTEIN OPÅS  
TAKSTFORRETNING AS

# Dette trenger du å vite om tilstandsrapporten



## Hva er en tilstandsrapport?

En tilstandsrapport beskriver synlige skader/avvik eller tegn på skader/avvik på boligen. Rapporten fremhever vanligvis ikke positive egenskaper ved boligen.



## Hva vurderer en bygningsakkyndig?

Den bygningsakkyndige vurderer boligen ut fra hva man kan forvente av en bygning av samme alder og type. Vurderingen gjøres som regel mot hvordan det var vanlig å bygge og regler som gjaldt da boligen ble oppført (søknadstidspunktet). Forhold som er vanlige for bygningens alder, slik som slitasje etter normal bruk regnes ikke som avvik.



## Hva inneholder tilstandsrapporten?

Den bygningsakkyndige undersøker rom og bygningsdeler slik det kommer frem av [Forskrift til avhendingsloven](#). Tilstandsrapporten inneholder bare avvik som den bygningsakkyndige kan se eller kontrollere med enkle hjelpemidler. Det gjøres ikke nærmere undersøkelser slik som åpning av vegger eller andre bygningsdeler. I vegg mot våtrom og rom under terreng kan det borres et hull for å gjøre enkle undersøkelser slik som fuktsøk.

## Når du kjøper en brukt bolig

Når du kjøper en brukt bolig, er det viktig å være oppmerksom på at dette ikke kan sammenlignes med å kjøpe en ny bolig. Måten boligen ble bygget på kan være annerledes enn i dag. Bygninger svekkes over tid, og utsettes for slitasje blant annet på grunn av bruk og vær og vind. Mange boliger fornyes helt eller delvis, noen i flere omganger, eller det oppføres tilbygg. Særlig for boliger som er pusset opp eller endret, er det viktig å merke seg at fornyelse av overflater ikke nødvendigvis betyr at bygningsdeler under er forbedret.

## Vurdering mot byggeregler

Den bygningsakkyndige vil vurdere boligen mot hvordan det var vanlig å bygge og regler som gjaldt på søknadstidspunktet. Den bygningsakkyndige ser etter avvik som har betydning for og som reduserer boligens funksjon og verdi, og som kommer frem av forskrift til avhendingslova.

## Tilstandsrapporten beskriver ikke hele boligen

### BYGNINGSSAKKYNDIGE SER FOR EKSEMPEL IKKE PÅ

- vanlig slitasje og normal vedlikeholdstilstand
- bagatellmessige forhold som ikke påvirker bygningens bruk eller verdi vesentlig
- skjulte installasjoner
- installasjoner utenfor bygningen
- full funksjonstesting av el- og VVS-installasjoner
- geologiske forhold og bygningens plassering på grunnen
- bygningens planløsning
- bygningens innredning
- løstørre slik som hvitevarer
- utendørs svømmebasseng og pumpeanlegg
- bygningens estetikk og arkitektur
- bygningens lovlighet (bortsett fra bruksendringer, brannceller og forhold som åpenbart kan påvirke helse, miljø og sikkerhet)
- fellesarealer (med mindre boligeier har vedlikeholdsplikt for fellesarealer og dette er kjent for bygningsakkyndig, eller fellesarealet har en særlig tilknytning til boligen).

© iVerdi 2023

Malen til denne rapporten, inkludert standardtekstene fra Verdi er vernet etter åndsverkloven og kan kun benyttes av av kunder hos iVerdi. For andre aktører er eksemplarframstilling av malen og standardtekster, som utskrift og annen kopiering til bruk som grunnlag for tilsvarende rapporter, bare tillatt når det er hjemlet i lov (kopiering til privat bruk, sitat o.l.) eller avtale med iVerdi ([Hjem-iVerdi](#)).

Utnyttelse i strid med lov eller avtale kan medføre erstatnings- og straffeansvar.

# Dette trenger du å vite om tilstandsrapporten

## Tilstanden vurderes med ulike tilstandsgrader

Tilstanden gir uttrykk for en gitt forventet tilstand, blant annet vurdert ut fra alder og normal bruk. Ved Tilstandsgrad 0 (TG0) og Tilstandsgrad 1 (TG1) gir den bygningsakkyndige normalt ingen begrunnelse for valg av tilstandsgrad. Grunnen er at bygningen eller bygningsdelen da bare har normal slitasje. Ved skjulte konstruksjoner kan alder alene avgjøre tilstandsgrad. Når bygningsakkyndige anbefaler tiltak, for eksempel utbedringer, må brukeren av rapporten vurdere om tiltakene er nødvendige og lønnsomme.

Når den bygningsakkyndige velger tilstandsgrad, baseres vurderingen på faste kriterier som følger av gjeldende bransjestandard for Teknisk tilstandsanalyse ved omsetning av bolig og Forskrift til avhendingslova.



### TILSTANDSGRAD 0, TG0: INGEN AVVIK

Bygningsdelen skal være tilnærmet ny, ikke vise tegn på slitasje og det skal være lagt frem dokumentasjon på faglig god utførelse. Det er ingen merknader til delen.



### TILSTANDSGRAD 1, TG1: MINDRE AVVIK

Bygningsdelen skal bare ha normal slitasje, og straktiltak skal ikke anses som nødvendig. Graden kan også brukes når delen er ny, men der dokumentasjon på faglig god utførelse mangler.



### TILSTANDSGRAD 2, TG2: VESENTLIGE AVVIK OG MINDRE AVVIK SOM ETTER NS 3600 GIR TG 2

Bygningsdelen skal enten ha feil utførelse, en skade eller symptomer på skade, sterk slitasje eller nedsatt funksjon. Graden gis når bygningsdelen trenger vedlikehold eller tiltak i nær fremtid. Graden skal også brukes når delen er gammel og det er grunn til å varsle om faren for skader på grunn av alderen, eller når det er grunn til å overvåke delen spesielt på grunn av fare for større skader eller følgeskader.



### TILSTANDSGRAD 3, TG3: STORE ELLER ALVORLIGE AVVIK

Denne tilstandsgraden brukes ved kraftige tegn på forhold som man må regne med trenger utbedring straks eller innen kort tid. Det er påvist funksjonssvikt eller sammenbrudd.



### IKKE UNDERSØKT/IKKE TILGJENGELIG FOR UNDERSØKELSE

Det kan være avvik/skader som ikke er avdekket.

## Informasjon om utbedringskostnader

Utbedringskostnadene i rapporten er sjablongmessige anslag basert på observerte forhold som feil, skader eller uregelmessigheter, samt foreslåtte tiltak. Disse anslagene er veiledende, angis i fem intervaller, er basert på generelle erfaringstall, og må ikke forveksles med konkrete pristilbud fra håndverkere eller entreprenører. Faktiske kostnader kan variere betydelig, avhengig av individuelle valg, materialpriser og markedsforhold. For å få en nøyaktig vurdering av utbedringskostnadene anbefales ytterligere undersøkelser og innhenting av flere pristilbud fra kvalifiserte fagfolk. Slike anslag gis for TG3, der dette er mulig.



Tiltak under kr 20 000



Tiltak mellom kr 20 000 – 100 000



Tiltak mellom kr 100 000 – 200 000



Tiltak mellom kr 200 000 – 500 000



Tiltak over kr 500 000

# Beskrivelse av eiendommen

## Fritidsbolig - Byggeår: 2018

### UTVENDIG

[Gå til side](#)

Taktekking med torv. Ved forrige omsetning ble det opplyst at tettesjiktet består av D-papp og Platon knotteplast. Takrenner av tre som er beslått med beslag. Taknedløp og forkantbeslag av metall. Det er ikke beslag på isbord. Veggger av tømmer. Takkonstruksjon med synlig takåser. Deretter himlingspanel, diffusjonssperre, taksperrer, mineralull, vindtetting, lekter/luftesjikt, rupanel, D-papp, Platon knotteplast og taktorv. Det er synlig lufting av takkonstruksjonen i takutstikk og i gavlspisser. Vinduer med isolerglass fra byggeår. Entredør med isolerglass. Veranda dører av tre med isolerglass. Veranda er punktfundamentert, ukjent med frostsikring. Bygget i trekonstruksjoner.

### INNSENDIG

[Gå til side](#)

Innvendige overflater bestående av pigmentert tregulv, fliser og laminat på gulv, tømmervegger og trepanel og synlige åser i himlinger. Gulvkonstruksjon av betong, ukjent med oppbygging og isolering. Vedovn i stue med glassplate på gulv og stålpip. Innvendige formpressede dører med speilfronter.

### VÅTROM

[Gå til side](#)

Bad  
Bad opprinnelig fra byggeår, ombygget i 2021. TEK 17 legges til grunn for vurderingene. Tømmer og fliser på vegger og trepanel i himling. Fliser på gulv. Varmekabler i gulv. Hovedgulv har fall på ca. 1:100, lite flatt område ved toalett. Nedsenket dusjnise med ca. 10 mm, fall på gulv i dusjonen på ca. 1:50. Funksjonskrav anses å være oppfylt, slev om de konkrete tallene avviker noe fra preaksepterte ytelser. Det er smøremembran på gulv og på de deler av vegger som har fliser. På gulv er det helsmurt duk og på vegger er det våtromsplater som er strimlet og smurt i skjøter og overganger. Sluk av plast. Åpen dusjløsning med glassdører mot rommet, vegghengt toalett og servanttinnredning. Oppløst til vaskemaskin i rommet. Ventilering med elektrisk styrt vifte.

### KJØKKEN

[Gå til side](#)

Kjøkkeninnredning med profilerte fronter, laminerte benkeplater og vask i sort kompositt. Integreert oppvaskmaskin, stekeovn, platetopp og kjøleskap. Det er kjøkkenventilator med avtrekk ut.

### TEKNISKE INSTALLASJONER

[Gå til side](#)

Vanninntak og stoppekran på teknisk rom. Vannrør av plast (rør i rør), samlestock for vannrør på teknisk rom. Det er sluk i rommet. Kurser er delvis merket. Bunnledning og avløpsrør av plast fra byggeår. Stakepunkt er ikke observert. Naturlig ventilering med veggventiler i alle oppholdsrom. Trykktank fra byggeår og luft til luft varmepumpe fra 2021. Varmtvannsbereider med kapasitet på ca. 200 liter fra byggeår. Koblet til strøm med industrikontakt. Elektrisk anlegg fra byggeår. Sikringskap på teknisk rom med jordfeilsautomater og overbelastningsvern.

## TOMTEFORHOLD

[Gå til side](#)

Det er ukjent byggegrunn. Fundamentering med støpt plate på mark. Grunnmursplater på grunnmur. Det er noen steder sprekk i plater. Det er hovedsakelig flatt terreng rundt bygget. Stikkledninger fra byggeår. Privat kloakkanlegg med to kammer og kapasitet på 6 m3. Nedtrekk fra toalett går til kloakktank, mens gråvann fra de øvrige installasjoner går til en skilletank og infiltreres deretter til terreng.

## Arealer

[Gå til side](#)

## Forutsetninger og vedlegg

[Gå til side](#)

## Lovlighet

[Gå til side](#)

## Fritidsbolig

- Det foreligger godkjente og byggemeldte tegninger, som stemmer med dagens bruk

## Gapahuk med bod

- Det foreligger ikke tegninger

# Sammendrag av boligens tilstand

## Fordeling av tilstandsgrader

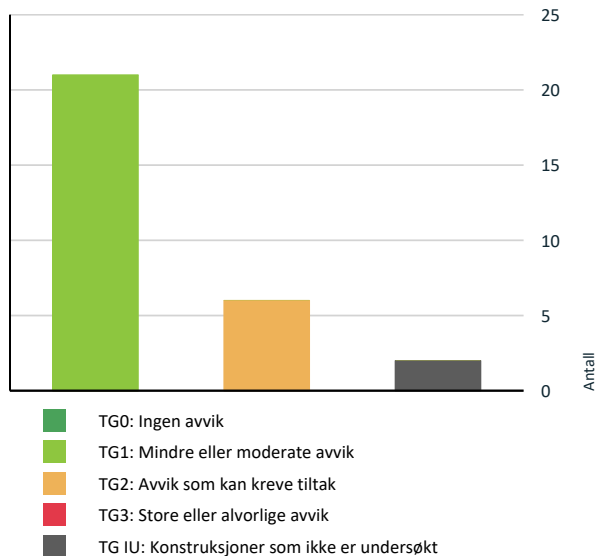

Vil du vite mer om tilstandsgrader? Se side 4.

## Spesielt for dette oppdraget/rapporten

Bolighuset ble befart innvendig og utvendig. Besiktigelse er gjort fra bakkeplan med de forutsetninger det gir. Sidebygg er kun enkelt befart for beskrivelse, undersøkelser for vurdering av tilstand er ikke utført. Tilstandsrapporten garanterer ikke at det ikke finnes skjulte feil eller mangler i bygningene.

Rapporten redegjør for hva som er kontrollert og de fremkomne avvik. Det er av undertegnede ikke gjort inngrep i noen konstruksjoner. Skjulte konstruksjoner er vurdert ut i fra normale byggemetoder på tidspunktet samt dens forventede levetid og gitte opplysninger. For vurdering av forventet levetid/brukstid er det gjort skjønnsmessige vurderinger. Der hvor en bygningsdel eller installasjon har passert halvparten av forventet brukstid settes TG 2, bygningsdelen/installasjonen er da inne i en periode hvor sviktende funksjon eller behov for tiltak kan forekomme.

Måling av fall og helning på dekker er gjort med laser og tomrestokk. Modernitet hensynstas ikke ved fastsetting av tilstandsgrad.

For kontroll av om det er bom i fliser gjøres det stikkprøver. Tilstand på hvitevarer vurderes ikke.

Potensielle kjøpere anbefales å samarbeide med bygningskyndig før budgivning både med befaring og med tolkning og forståelse av dette dokument for å ivareta sin undersøkelsesplikt og sikre rett forståelse av kvaliteten på objektet.

Geologiske forhold er ikke kontrollert.

Tomteareal er hentet fra Kartverket og det tas forbehold om at denne informasjonen er korrekt.

## Oppsummering av avvik

Vil du vite mer? Se på rommet eller bygningsdelen senere i rapporten.

### Fritidsbolig

#### TG IU KONSTRUKSJONER SOM IKKE ER UNDERSØKT

! Tomteforhold > Fuktsikring og drenering [Gå til side](#)

! Våtrom > Etasje > Bad > Tilliggende konstruksjoner våtrom [Gå til side](#)

#### TG 2 AVVIK SOM KAN KREVE TILTAK

! Utvendig > Nedløp og beslag [Gå til side](#)

! Utvendig > Balkonger, terrasser og rom under balkonger [Gå til side](#)

! Innvendig > Etasjeskille/gulv mot grunn [Gå til side](#)

! Tomteforhold > Terrengforhold [Gå til side](#)

! Tomteforhold > Utvendige vann- og avløpsledninger [Gå til side](#)

# Sammendrag av boligens tilstand

! Våtrom > Etasje > Bad > Sluk, membran og tettesjikt [Gå til side](#)

## HELSE, MILJØ OG SIKKERHET

**Forhold som åpenbart kan medføre fare for helse, miljø og sikkerhet**

! Rekkverket på balkong eller terrasse er for lavt i forhold til dagens krav. [Gå til side](#)

# Tilstandsrapport

## FRITIDSBOLIG



### Byggeår

2018

### Anvendelse

#### Standard

Normal standard.

#### Vedlikehold

Normalt vedlikeholdt.

### Kommentar

#### Tilbygg / modernisering

2021

Oppgradert bad: Slipte fliser og deretter lagt ny membran, varmekabler, gulvstøp med fall og fliser på gulv. Flyttet vindu ut av våtsone på vegg og montert fliser på deler av vegger.

2021

Lagt nytt gulv med gulvvarme i stue/kjøkken/gang. Installert luft til luft varmepumpe.

## UTVENDIG

### Taktekking

*Punktet må sees i sammenheng med Takkonstruksjon/Loft*

#### Beskrivelse

Taktekking med torv. Ved forrige omsetning ble det opplyst at tettesjiktet består av D-papp og Platon knotteplast.

### Nedløp og beslag

#### Beskrivelse

Takrenner av tre som er beslått med beslag. Taknedløp og forkantbeslag av metall. Det er ikke beslag på isbord.

#### Vurdering av avvik:

- Det er ikke tilfredsstillende bortledning av vann fra taknedløp ved grunnmur.

Det er utettheter på takrenner, drypper fra skjøter.

Takrenner av tre er utsatt for risiko for råteskader.

#### Konsekvens/tiltak

- Det bør lages system for bortledning av vann fra taknedløp ved grunnmur.

Utbedring av utettheter.

# Tilstandsrapport



## TG 1 Veggkonstruksjon

### Beskrivelse

Vegger av tømmer. Fasader er behandlet siste år.  
Det er sprekker i tømmer i normalt omfang.

## TG 1 Takkonstruksjon/Loft

*Punktet må sees i sammenheng med Takteking*

### Beskrivelse

Oppbygging av takkonstruksjonen ble beskrevet ved forrige omsetning og opplysningene stammer fra den gang. Takkonstruksjon med synlig takåser. Deretter himlingspanel, diffusjonssperre, taksperrer, mineralull, vindtetting, lekter/luftesjikt, rupanel, D-papp, Platon knotteplast og taktorv. Det er synlig lufting av takkonstruksjonen i takutstikk og i gavlspisser. Løsningen er ikke dokumentert og denne type konstruksjoner er en risikokonstruksjon hvor råteskader lett kan oppstå ved mangelfull utførelse. TG er satt på bakgrunn av at det er gitt en tilfredsstillende beskrivelse av oppbyggingen samt at det ikke er observert symptomer på skader.

## TG 1 Vinduer

### Beskrivelse

Vinduer med isolerglass fra byggeår.

## TG 1 Dører

### Beskrivelse

Entredør med isolerglass. Verandadører av tre med isolerglass.  
Verandadører tar lett i terskler.

## TG 2 Balkonger, terrasser og rom under balkonger

### Beskrivelse

Veranda er punktfundamentert, ukjent med frostsikring. Bygget i trekonstruksjoner.

### Vurdering av avvik:

- Det er avvik:

Falming på overflater og sprekker i kledningsbord.

### Konsekvens/tiltak

- Tiltak:

Vedlikehold av overflater.

# Tilstandsrapport

## INNVENDIG

### TG 1 Overflater

#### Beskrivelse

Innvendige overflater bestående av pigmentert tregulv, fliser og laminat på gulv, tømmervegger og trepanel og synlige åser i himlinger.

### TG 2 Etasjeskille/gulv mot grunn

#### Beskrivelse

Gulvkonstruksjon av betong, ukjent med oppbygging og isolering.  
Gulvhøyder er kontrollert i gang/stue/kjøkken.

#### Vurdering av avvik:

- Målt høydeforskjell på mellom 10 - 20 mm innenfor en lengde på 2 meter. Tilstandsgrad 2 gis med bakgrunn i standardens krav til godkjente måleavvik.

#### Konsekvens/tiltak

- For å få tilstandsgrad 0 eller 1 må høydeforskjeller rettes opp. Det vil imidlertid sjelden være økonomisk rasjonelt som et enkeltstående tiltak i en bolig som dette. Dersom boligen en gang skal renoveres, kan man vurdere slike tiltak.

### TG 1 Pipe og ildsted

#### Beskrivelse

Vedovn i stue med glassplate på gulv og stålpipe.

### TG 1 Innvendige dører

#### Beskrivelse

Innvendige formpressede dører med speilfronter.

## VÅTROM

### ETASJE > BAD

#### Generell

#### Beskrivelse

Bad opprinnelig fra byggeår, ombygget i 2021. TEK 17 legges til grunn for vurderingene.

### ETASJE > BAD

### TG 1 Overflater vegger og himling

#### Beskrivelse

Tømmer og fliser på vegger og trepanel i himling.

# Tilstandsrapport



Glipper der hvor fliser møter tømmer.



Noe avskaling på kanter av skjørte fliser.

## ETASJE > BAD

### TG 1 Overflater Gulv

#### Beskrivelse

Fliser på gulv. Varmekabler i gulv. Hovedgulv har fall på ca. 1:100, lite flatt område ved toalett. Nedsenket dusjnisse med ca. 10 mm, fall på gulv i dusjsonen på ca. 1:50.

Funksjonskrav anses å være oppfylt, slev om de konkrete tallene avviker noe fra preaksepterte ytelser.

## ETASJE > BAD

### TG 2 Sluk, membran og tettesjikt

#### Beskrivelse

Det er smøremembran på gulv og på de deler av vegger som har fliser. På gulv er det helsmurt duk og på vegger er det våtromsplater som er strimlet og smurt i skjøter og overganger. Sluk av plast.

#### Vurdering av avvik:

- Det er avvik:

Rommet er under 4 m2 og alle overflater på vegger er dermed pr definisjon våtsone. Det er ikke membran på vegger i hele våtsonen.

#### Konsekvens/tiltak

- Tiltak:

Normal løsning for bygg av tømmer og det er ikke nødvendig med tiltak.



## ETASJE > BAD

### TG 1 Sanitærutstyr og innredning

#### Beskrivelse

Åpen dusjløsning med glassdører mot rommet, vegghegt toalett og servantinnredning. Oppletgg til vaskemaskin i rommet.

## ETASJE > BAD

# Tilstandsrapport

## **TG 1** Ventilasjon

### Beskrivelse

Ventilering med elektrisk styrt vifte.

## ETASJE > BAD

## **TG IU** Tilliggende konstruksjoner våtrom

### Beskrivelse

Hulltaking er ikke foretatt da det ikke er fysisk mulig pga tilliggende konstruksjoner.

### Vurdering av avvik:

- Det er pga bygningsmessige hindringer ikke fysisk mulig å foreta hulltaking i vegg bak våtsone.

### Konsekvens/tiltak

- TGIU gitt ut ifra manglende mulighet for hulltaking.

## KJØKKEN

## ETASJE > KJØKKEN/STUE

## **TG 1** Overflater og innredning

### Beskrivelse

Kjøkkeninnredning med profilerte fronter, laminerte benkeplater og vask i sort kompositt. Integrert oppvaskmaskin, stekeovn, platetopp og kjøleskap.

## ETASJE > KJØKKEN/STUE

## **TG 1** Avtrekk

### Beskrivelse

Det er kjøkkenventilator med avtrekk ut.

## TEKNISKE INSTALLASJONER

## **TG 1** Vannledninger

### Beskrivelse

Vanninntak og stoppekran på teknisk rom. Vannrør av plast (rør i rør), samlestock for vannrør på teknisk rom. Det er sluk i rommet. Kurser er delvis merket.

Det er ikke forsegling mellom vannrør og varerør på kjøkken, men det er installert lekkasjevakt.

# Tilstandsrapport



Vanninntak med stoppekran.



Fleire vannfilter på teknisk rom.

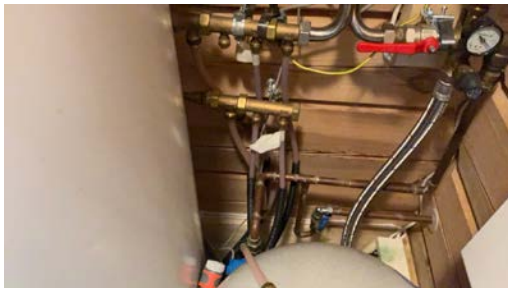

Samlestokk for vannrør.



Lekkasjevakt på kjøkken.

## TG 1 Avløpsrør

### Beskrivelse

Bunnledning og avløpsrør av plast fra byggeår. Stakepunkt er ikke observert.

## TG 1 Ventilasjon

### Beskrivelse

Naturlig ventilering med veggventiler i alle oppholdsrom.

## TG 1 Andre VVS-installasjoner

### Beskrivelse

Trykktank fra byggeår og luft til luft varmepumpe fra 2021.

## TG 1 Varmtvannstank

### Beskrivelse

Varmtvannsbereder med kapasitet på ca. 200 liter fra byggeår. Koblet til strøm med industrikontakt.

## Elektrisk anlegg

# Tilstandsrapport

*Dette er en forenklet kontroll begrenset til de spørsmål og undersøkelser som forskrift til avhendingslova (tryggere bolighandel) § 2-18 inneholder. Dette kan ikke sammenlignes med en kontroll utført av offentlig myndighet (Det lokale eltilsyn) eller registrert elektrovirksomhet, og en bygningsakkyndig har verken kompetanse eller lov til å foreta en slik kontroll.*

*Tilstanden er vurdert ut fra den forenklete og begrensede kontrollen som forskriften inneholder. El-anlegget kan ha feil og mangler som en slik forenklet undersøkelse ikke vil avdekke. Vær derfor oppmerksom på denne risikoen, og søk videre veiledning eller få en fullstendig kontroll utført av registrert elektrovirksomhet.*

## Beskrivelse

Elektrisk anlegg fra byggeår. Sikringsskap på teknisk rom med jordfeilsautomater og overbelastningsvern.

1. Foreligger det eltilsynsrapport de siste 5 år, og det er ikke foretatt arbeid på anlegget etter denne, utenom retting av eventuelle avvik i eltilsynsrapport (dvs en el-tilsynsrapport uten avvik)?  
**Nei**

## Spørsmål til eier

2. Når ble det elektriske anlegget installert eller sist gang totalt rehabilitert (årstall)? Med totalt rehabilitert menes fullstendig utskiftet anlegg fra inntakssikring og videre.  
**2018**
3. Er alle elektriske arbeider/anlegg i boligen utført av en registrert elektroinstallasjonsvirksomhet?  
**Ja**
4. Er det elektriske anlegget utført eller er det foretatt tilleggsarbeider på det elektriske anlegget etter 1.1.1999?  
**Ja**  
Eksisterer det samsvarserklæring?  
**Nei**
5. Foreligger det kontrollrapport fra offentlig myndighet – Det Lokale Eltilsyn (DLE) eller eventuelt andre tilsvarende kontrollinstanser med avvik som ikke er utbedret eller kontrollen er over 5 år?  
**Nei**
6. Forekommer det ofte at sikringene løses ut?  
**Nei**
7. Har det vært brann, brantilløp eller varmgang (for eksempel termiske skader på deksler, kontaktpunkter eller lignende) i boligens elektriske anlegg?  
**Nei**

## Generelt om anlegget

8. Er det tegn til at det har vært termiske skader (tegn på varmgang) på kabler, brytere, downlights, stikkontakter og elektrisk utstyr? Sjekk samtidig tilstanden på elektrisk tilkobling av varmtvannsbereder, jmfør eget punkt under varmtvannstank  
**Nei**
9. Er der synlig defekter på kabler eller er disse ikke tilstrekkelig festet?  
**Nei**

## Inntak og sikringsskap

10. Er det tegn på at kabelinnføringer og hull i inntak og sikringsskap ikke er tette, så langt dette er mulig å sjekke uten å fjerne kapslinger?  
**Nei**
11. Finnes det kursfortegnelse, og er den i samsvar med antall sikringer?  
**Ja**
12. Foreta en helhetsvurdering av det elektriske anlegget, dets alder, allmenne tilstand og fare for liv og helse. Bør det elektriske anlegget ha en utvidet el-kontroll?  
**Ja Undertegnede er ikke el-taksmann og det elektriske anlegget er ikke kontrollert. Det anbefales innhenting av en utvidet el-kontroll utført av autorisert foretak.**

# Tilstandsrapport



## TOMTEFORHOLD

### Byggegrunn

#### Beskrivelse

Det er ukjent byggegrunn.

### TG IU Fuktsikring og drenering

#### Beskrivelse

Ukjent om det er drenering rundt bygget.

### TG 1 Grunnmur og fundamenter

#### Beskrivelse

Fundamentering med støpt plate på mark. Grunnmursplater på grunnmurer. Det er noen steder sprekk i plater.



### TG 2 Terrengforhold

#### Beskrivelse

Det er hovedsakelig flatt terreng rundt bygget.

#### Vurdering av avvik:

- Det er avvik:

Stedvis lokale fall mot bygg. Ikke iht. anbefaling om fall på terreng på 3:100 tre meter ut fra vegg.

#### Konsekvens/tiltak

- Tiltak:

Det anbefales at det er fall på terreng med fallforhold 3:1 i tre meter ut fra husvegg. Behov for tiltak kan vurderes over tid.

# Tilstandsrapport

## Utvendige vann- og avløpsledninger

### Beskrivelse

Stikkledninger fra byggeår.

### Vurdering av avvik:

- Det foreligger ingen dokumentasjon på vannkvaliteten på brønnvannet.

### Konsekvens/tiltak

- Foreta kontroll av brønnvann.

## Septiktank

### Beskrivelse

Privat kloakkanlegg med to kammer og kapasitet på 6 m<sup>3</sup>. Nedtrekk fra toalett går til kloakktank, mens gråvann fra de øvrige installasjoner går til en skilletank og infiltreres deretter til terreng.

## FORHOLD SOM ÅPENBART KAN MEDFØRE FARE FOR HELSE, MILJØ OG SIKKERHET

*Dette punktet inneholder tydelige og lett synlige forhold ved boligen som åpenbart kan påvirke helse, miljø og sikkerhet, og som bygningsøkonomer har oppdaget. Terskelen for hva som anses som åpenbart er høy, og det utføres ikke undersøkelser med sikte på å avdekke slike forhold. Punktet omfatter ikke skjulte eller ikke-synlige forhold, tekniske vurderinger eller forhold som krever spesialundersøkelser. Forhold vurderes etter byggteknisk forskrift på befaringstidpunktet. Røykvarslere og håndholdt brannslukningsutstyr vurderes etter gjeldende forskrift om brannforebygging.*



## Helse, miljø og sikkerhet

### Vurdering av avvik:

- Rekkverket på balkong eller terrasse er for lavt i forhold til dagens krav.

### Konsekvens/tiltak

- Det er ikke krav om utbedring av rekkverkshøyde opp til dagens forskriftskrav.

# Arealer, byggetegninger og brannceller

Standard gjeldende fra 01.01.2024

Arealmålinger og arealoppsett er basert på Norsk standard 3940:2023 Areal- og volum-beregninger av bygninger. Arealet gjelder for tidspunktet da boligen ble målt

## Hva er måleverdig areal?

Arealet i rommet må ha minst 1,90 m fri høyde over gulvet og minst bredde på 0,60 m. Et loft med skråtak vil for eksempel bare få registrert målbart areal der høyden er minst 1,90 m og bredden minst 0,60 m. Rommet må ha dør eller luke, og gangbart gulv.

## Hva er bruksareal?

**BRA = BRA-i + BRA-e + BRA-b**

Bruksarealet for bygningen er bruttoarealet minus arealet som opptas av yttervegger.

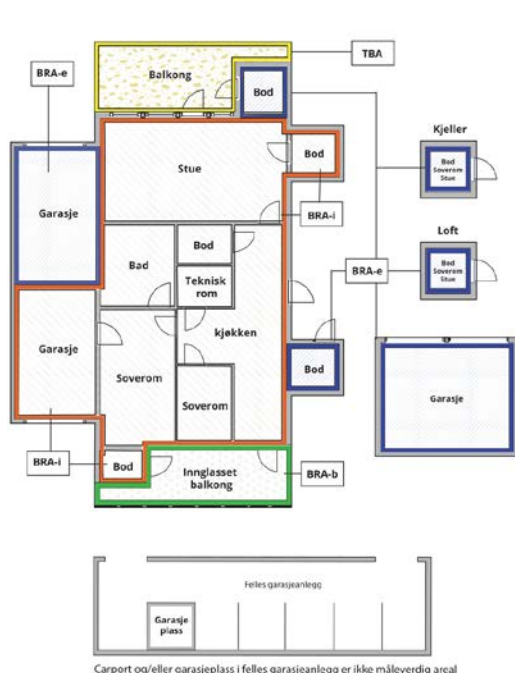

Carport og/eller garasje plass i felles garasjeanlegg er ikke måleverdig areal

Internt bruksareal (BRA-i)	Arealet innenfor boenheten(e)
Eksternt bruksareal (BRA-e)	Arealet av alle rom utenfor boenheten(e) og som tilhører denne, slik som for eksempel bod
Innglasset balkong mv (BRA-b)	Arealet av innglasset balkong, veranda eller altan når denne er tilknyttet boenheten(e)
Terrasse- og balkongareal (TBA)	Arealet av terrasser, åpne balkonger og åpen altan tilknyttet boenheten(e)
Gulvareal (GUA)	Er sum av BRA (bruksareal) og ALH (areal med lav takhøyde).  Areal med lav takhøyde (ALH) er ikke måleverdig areal, som skyldes skråtak og lav himlingshøyde.  GUA kan opplyses i markedsføring der det er aktuelt for den konkrete boligen og kun sammen med BRA-i, for eksempel der gulvflaten har en verdi og har funksjon ved møblering og bruk av rommene. Ikke innredet areal som kaldloft, måles og oppgis normalt ikke.

## Arealet kan ikke alltid fastsettes nøyaktig

Areal kan være komplisert eller umulig å måle opp nøyaktig fordi det er vanskelig å fastslå tykkelsen på innervegger, skjevheter i og utforming av bygningskonstruksjoner som karnapp, buer og vinkler som ikke er rette, åpne rom over flere etasjer og så videre.

Eiendommens markedsverdi kan ikke baseres på en matematisk beregning basert på antall kvadratmeter opplyst i rapporten. Opplysninger om areal kan altså ikke alene benyttes for å beregne eiendommens verdi.

## Den bygningsakkyndige kan avdekke eventuelle bruksendringer og avvik i branncelleinndeling

Den bygningsakkyndige ser på byggetegninger hvis de er tilgjengelige og dette er en del av oppdraget, og vurderer bruken av boligen opp mot tegningene. Hvis den bygningsakkyndige avdekker at en bolig ikke ser ut til å være delt opp i brannceller etter kravene i byggeteknisk forskrift på befaringstidspunktet, skal det opplyses om dette.

Reglene om bruksendring og brannceller kan være kompliserte. Søk videre faglige råd om rapporten ikke gir deg svar. Den bygningsakkyndige kan ikke vurdere og svare på alle spørsmål, og kan heller ikke vite om kommunen kan gi unntak for kravene som gjelder. [Vil du vite mer?](#)

## Om brannceller

En branncelle er hele eller avgrensede deler av en bygning hvor en brann fritt kan utvikle seg uten at den kan spre seg til andre bygninger eller andre deler av bygningen i løpet av en fastsatt tid.

## Om bruksendring

Bruksendring er å endre bruken av et rom fra en tillatt bruk til en annen. Dette kan kreve søknad og tillatelse, for eksempel hvis du endrer et rom fra bod til soverom eller arbeidsrom, eller hvis du endrer en bolig til to separate boliger.

Rom for varig opphold har krav til takhøyde, romstørrelse, rømningsvei og lysforhold som må være oppfylt. Du kan søke kommunen om unntak for kravene, men kan ikke regne med å få unntak for krav som går på helse og sikkerhet, for eksempel krav til rømningsvei.

Bruksendring som krever godkjenning, og som ikke er søkt bruksendret, er ulovlig. Kommunen kan etter plan- og bygningsloven kapittel 32 forfølge overtredelser. Kommunen kan pålegge deg å avslutte den ulovlige bruken, eventuelt å rette eller tilbakeføre rommet til godkjent bruk.

# Arealer

## Fritidsbolig

Etasje	Bruksareal BRA m <sup>2</sup>			SUM	Terrasse- og balkongareal (TBA)
	Internt bruksareal (BRA-i)	Eksternt bruksareal (BRA-e)	Innglasset balkong (BRA-b)		
Etasje	70			70	28
<b>SUM</b>	<b>70</b>				<b>28</b>
<b>SUM BRA</b>	<b>70</b>				

### Romfordeling

Etasje	Internt bruksareal (BRA-i)	Eksternt bruksareal (BRA-e)	Innglasset balkong (BRA-b)
Etasje	Bad, kjøkken/stue, entré, gang, soverom 1, soverom 2, soverom 3		

### Lovlighet

#### Byggetegninger

Det foreligger godkjente og byggemeldte tegninger, som stemmer med dagens bruk

#### Nyere håndverkstjenester

Er det ifølge eier utført håndverkstjenester på boligen siste 5 år?

Ja  Nei

## Gapahuk med bod

Etasje	Bruksareal BRA m <sup>2</sup>			SUM	Terrasse- og balkongareal (TBA)
	Internt bruksareal (BRA-i)	Eksternt bruksareal (BRA-e)	Innglasset balkong (BRA-b)		
Etasje		4		4	
<b>SUM</b>		<b>4</b>			
<b>SUM BRA</b>	<b>4</b>				

### Romfordeling

Etasje	Internt bruksareal (BRA-i)	Eksternt bruksareal (BRA-e)	Innglasset balkong (BRA-b)
Etasje	Bod		

### Lovlighet

#### Byggetegninger

Det foreligger ikke tegninger

#### Nyere håndverkstjenester

Er det ifølge eier utført håndverkstjenester på boligen siste 5 år?

Ja  Nei

## Total fordeling mellom P-ROM og S-ROM

Tabellen under viser fordelingen av P-ROM og S-ROM etter veiledningen til NS 3940: 2012. Dette er til informasjon og til sammenligning. Tallene er omtrentlige, kan avvike fra faktiske målinger og er ikke juridisk bindende.

	P-ROM( m2)	S-ROM( m2)
Fritidsbolig	68	2
Gapahuk med bod	0	4

# Befarings - og eiendomsopplysninger

## Befaring

Dato	Til stede	Rolle
27.3.2026	Anders Austad	Takstingeniør

## Matrikkeldata

Kommune	gnr.	bnr.	fnr.	snr.	Areal	Kilde	Eieforhold
3417 GRUE	104	48		0	1835.3 m <sup>2</sup>	BEREGNET AREAL (Ambita)	Ikke relevant

### Adresse

Elgstien 27

### Hjemmelshaver

Strøm Birgitte Saxi, Holm Glenn-Rune

## Eiendomsopplysninger

### Beliggenhet

Fritidsboligen ligger i et etablert hytteområdene i den tidligere alpinbakken i Skasberget. Området rundt består primært av skog, med noe spredt bebyggelse. Skasen, hvor det er muligheter for bading, fiske og båthold, ligger i gangavstand fra Hytta. Ved Skasen ligger også Finnskogen Turist og Villmarkssenter som har campingplass, kiosk og restaurant. Til Kirkenær, som er sentrum i Grue Kommune, er det ca. 15 km. På Kirkenær finnes butikker og de servicetilbud som forventes i en småkommune. Avstand til Oslo er ca. 140 km.

### Adkomstvei

Adkomst til eiendommen med avkjøring fra Elgstien.

### Tilknytning vann

Privat vann.

### Tilknytning avløp

Privat avløp.

### Regulering

Ikke kontrollert.

### Om tomten

Gruset innkjøring og parkering, gruset felt langs vegger og deretter planert med jord i området rundt hytta. Deler av tomten ligger på lavere nivå enn bygningen og fremstår som naturtomt. Skiferbelagt området for utvendig bod/gapahuk.

## Bygninger på eiendommen

### Gapahuk med bod

**Anvendelse****Byggeår**

2020

**Kommentar**

Årstall er ca.

**Standard**

Enkel standard.

**Vedlikehold**

Normalt vedlikeholdt.

**Beskrivelse**

Bygget er punktfundamentert med murblokker og bygget av tre med bjelkelag, reisverk og sperrer. Fasader er kledd med villmarkskledning. Tak er tekket med papp.

Bygget er ikke tilstandsvurdert ihht Forskrift til avhendingslova og NS3600. Dette er kun en enkel beskrivelse.

## Revisjoner

Versjon	Ny versjon	Kommentar
1	09.04.2026	

For gyldighet på rapporten se forside

# Tilstandsrapportens avgrensninger

## Forutsetninger

### Struktur og referansenivå

Rapporten beskriver avvik, det vil si en tilstand som er dårligere enn referansenivået. Positive sider ved boligen, ut over det som kommer frem av tilstandsgradene, blir normalt ikke fremhevet.

Rapporten baserer seg på krav i forskrift til avhendingslova (tryggere bolighandel). For valg av tilstandsgrad blir NS 3600:2018 (teknisk tilstandsanalyse ved omsetning av bolig) lagt til grunn.

Bygningssakkyndig er ikke ansvarlig for tilbakeholdt eller uriktig informasjon, som har betydning for tilstandsvurderingen.

### Presiseringer

Anslag på utbedringskostnader er sjablongmessig, og må ikke forveksles med en konkret vurdering eller tilbud fra entreprenør eller håndverker. Anslaget vil også avhenge av personlige preferanser og markedspris på materialer og tjenesteyter.

Tilstandsrapporten gjelder hovedbygget og tilleggsbygninger som den bygningssakkyndige anser at har nær tilknytning til funksjon som bolig.

Avvik er vurdert mot regler som gjaldt da boligen ble oppført, med mindre annet er spesifisert i forskrift til avhendingslova, eller gjeldende versjon av NS 3600.

Hulltaking ved våtrom, i rom under terreng eller andre bygningsdeler, krever eiers samtykke.

Befaring begrenses til visuelle observasjoner av tilgjengelige flater. Den bygningssakkyndige gjør ikke fysiske inngrep for å avdekke avvik, utover det som er beskrevet i forskrift til avhendingslova. Rapporten gir ingen garanti for at det ikke finnes skjulte feil eller mangler.

Flater som er skjult av snø eller på annen måte utilgjengelig, blir ikke kontrollert. Det blir ikke utført funksjonsprøving av bygningsdeler, med mindre dette kommer frem av forskrift til avhendingslova. Hvis det ikke er sikkerhetsmessig forsvarlig, vil ikke bygningssakkyndig undersøke taket fra utsiden.

Boligens tilbehør, hvite- og brunevarer og annet inventar, blir ikke vurdert. Dette gjelder også integrert tilbehør.

Stikkprøvetakninger er tilfeldig utvalgt, og kan innebære kontroll under overflaten med et spisst redskap eller lignende.

### Uttrykk og definisjoner

Referansenivå: Kravet til bygningsdelen eller rommet på søknadstidspunktet.

Tilstand: Byggverkets eller bygningsdelens tekniske, funksjonelle eller estetiske status på et gitt tidspunkt.

Symptom: Forhold som gir indikasjon på hvilken tilstand et byggverk eller en bygningsdel befinner seg i. Benyttes ved beskrivelse av avvik og alder.

Skadegjører: I hovedsak råte, sopp og skadedyr.

Fuktsøk: Overflatesøk med egnet søkeutstyr som fuktindikator eller visuelle observasjoner.

Fuktmåling: Måling av fuktinnhold i materiale eller i bakenforliggende konstruksjon ved bruk av egnet måleutstyr, blant annet hammerelektrode

og pigger.

Hulltaking: Boring av hull for inspeksjon og fuktmåling i risikoutsatte konstruksjoner.

Normal slitasjegrad: Forventet slitasje av materiale i overflaten, basert på enkle, visuelle observasjoner. Kan vurderes sammen med bygningsdelens alder.

### Areal

Areal fastsettes etter forskrift til avhendingslova og gjeldende versjon av NS 3940 (areal- og volumberegninger av bygninger).

Et rom kan være i strid med teknisk forskrift og mangle godkjenning hos kommunen for den aktuelle bruken, uten at dette får betydning for om arealet måles og oppgis i tilstandsrapporten. Når arealet måles tas det ikke hensyn til om arealet er lovlig oppført eller om bruken er lovlig, bruksendringer, lysforhold eller andre sikkerhetsmangler.

Rom som ligger utenfor boenheten, som eier har påvist eller opplyst at tilhører boenheten, er oppmålt og inkludert i BRA-e. Det er ikke fremvist dokumentasjon på at rommet tilhører boenheten, med mindre dette er angitt særskilt. Rom utenfor boenheten kan omdisponeres av borettslaget/sameiet, og dette kan påvirke boligens BRA-e.

Opplysninger om areal kan ikke alene benyttes for beregning av markedsverdi.

### Personvern

Tilstandsrapporten er utarbeidet som en del av Fremtind Forsikring AS sitt takstkonsept. Fremtind Forsikring AS, iVerdi AS, takstforetaket og andre relevante interessenter benytter personopplysninger fra tilstandsrapporten for analyse- og statistikkformål, utvikling og drift av produkter og tjenester i takstbransjen og boligomsetningen. Fremtind Forsikring AS, iVerdi AS og takstforetaket, følger til enhver tid gjeldende personvernlovgivning.



# Selgers egenerklæring

Egenerklæringen er boligselgers egen beskrivelse av tilstanden til boligen. Her kan du finne viktige opplysninger som du som kjøper bør vite om før du bestemmer deg for et eventuelt kjøp. Har du spørsmål til egenerklæringen kan du snakke med megleren som står for salget.

---

## Selgere

Birgitte Saxi Strøm

Glenn-Rune Holm

---

## Boligen

Elgstien 27

2260 Kirkenær

3417-104/48/0/0

- ◆ Boligen ble kjøpt 2020
- ◆ Selger har bodd i boligen de 12 siste månedene
- ◆ Boligselger har kjøpt boligselgerforsikring



# Våtrom, tak og fasade

1. Vet du om det er, eller har vært, feil eller skader på bad/våtrom?

♦ Ja

Avrettet gulv med fall til sluk, ny membran og lagt nye fliser

Er det gjort tiltak, eller er feilen/skaden utbedret?

♦ Ja

**Faglært arbeid:**

1. **Hvilket år ble jobben fullført?:** 2021

**Firmanavn:** Holms Rør

**Beskrivelse av arbeidet:** Avrettet gulv med fall til sluk, ny membran og lagt nye fliser

---

2. Vet du om det er gjort arbeid på bad eller våtrom, enten av deg eller tidligere eiere?

♦ Ja

**Faglært arbeid:**

1. **Hvilket år ble jobben fullført?:** 2020

**Firmanavn:** Holms rør

**Beskrivelse av arbeidet:** Avrettet gulv med fall til sluk, ny membran og lagt nye fliser

---

Vet du om tettesjikt, membran eller sluk ble fornyet eller oppgradert?

♦ Ja

Spesifiser hva som er gjort med henholdsvis membran, tettesjikt og sluk

Ny membran med slukmansjet, duk på helegulv med oppkant bak sokkelflis .

---

3. Vet du om det finnes dokumentasjon på hvordan bad/våtrom er bygget opp?

♦ Nei, ikke som jeg kjenner til

---

4. Vet du om det er, eller har vært, vannlekkasje eller andre typer feil eller skader på tak, yttervegg, vinduer, dører, garasje, tilleggsbygninger eller lignende?

♦ Nei, ikke som jeg kjenner til

---

5. Vet du om det er utført arbeid på tak, yttervegg, vindu, dører eller annen fasade, enten av deg eller tidligere eiere?

♦ Ja

**Faglært arbeid:**

1. **Hvilket år ble jobben fullført?:** 2021

**Firmanavn:** Holms Rør

**Beskrivelse av arbeidet:** Flyttet vindu på bad ifbm, flislegging

---



6. Vet du om det er, eller har vært, feil eller skader på vinduene, som for eksempel kondens, fuktskader eller vanninntrengning? Eller er noen av vinduene i boligen punktert?

♦ **Nei, ikke som jeg kjenner til**

---

7. Vet du om det er utført arbeid på garasje eller øvrige tilleggsbygninger, av enten deg eller tidligere eiere?

♦ **Nei, ikke som jeg kjenner til**

---

8. Vet du om det er, eller har vært, skjevheter eller setningsskader i boligen, støttemur, terrasse eller lignende?

♦ **Nei, ikke som jeg kjenner til**

---

## Drenering, fukt og lekkasje

9. Vet du om det er, eller har vært, feil eller skader med dreneringen?

♦ **Nei, ikke som jeg kjenner til**

---

10. Vet du om det er, eller har vært, fukt, råte eller vanninntrengning i underetasje, kjeller eller krypkjeller?

♦ **Nei, ikke som jeg kjenner til**

---

11. Vet du om det er gjort arbeid med drenering, enten av deg eller tidligere eiere?

♦ **Nei, ikke som jeg kjenner til**

---

12. Vet du om det er, eller har vært, fukt, sopp eller råteskader i boligen/sameiet/borettslaget?

♦ **Nei, ikke som jeg kjenner til**

---

13. Vet du om det er, eller har vært, skadedyr eller sjenerende insekter på eiendommen eller i boligen?

♦ **Ja**

Vinter 2020 var det tegn til mus i hytte, fant hullet og tettet dette Ingen tegn til mus etter dette.

Er det gjort tiltak, eller er feilen/skaden utbedret?

♦ **Ja**

**Ufaglært arbeid:**

1. **Hvilket år ble jobben fullført?:** 2020

**Beskrivelse av arbeidet:** Tett hull i lafting med stållull

---

## Tekniske installasjoner

14. Vet du om det er, eller har vært, feil på vann- eller avløpsanlegg?

♦ **Ja**

Satt inn filter på brønnvann

Er det gjort tiltak, eller er feilen/skaden utbedret?

♦ **Ja**

**Faglært arbeid:**



1. **Hvilket år ble jobben fullført?:** 2020

**Firmanavn:** Holms rør

**Beskrivelse av arbeidet:** Satt inn vannfilter på brønnvann

---

15. Vet du om det er gjort arbeid på vann og avløp, enten av deg eller tidligere eiere?

♦ **Nei, ikke som jeg kjenner til**

---

16. Vet du om eiendommen har privat vannforsyning, vannbrønn, septiktank, pumpekum, avløpskvern eller lignende?

♦ **Ja**

Har du opplevd at dette har vært ustabil?

♦ **Ja**

Satt inn vannfilter til brønnvann

---

17. Vet du om det er, eller har vært, feil eller skader knyttet til sentralfyr, radiator, ventilasjon, varmpumpe, kjøkkenvifte, baderomsvifte eller andre installasjoner?

♦ **Ja**

Satt inn ventiler i vegg

Er det gjort tiltak, eller er feilen/skaden utbedret?

♦ **Ja**

**Faglært arbeid:**

1. **Hvilket år ble jobben fullført?:** 2020

**Firmanavn:** Holms rør

**Beskrivelse av arbeidet:** Satt inn lufteventiler

---

18. Vet du om det er gjort arbeid på sentralfyr, radiator, ventilasjon, varmpumpe eller andre installasjoner, enten av deg eller tidligere eiere?

♦ **Nei, ikke som jeg kjenner til**

---

19. Vet du om det er, eller har vært, feil eller skader knyttet til ildsted eller pipe?

♦ **Nei, ikke som jeg kjenner til**

---

20. Vet du om det er gjort arbeid på ildsted eller pipe, enten av deg eller tidligere eiere?

♦ **Nei, ikke som jeg kjenner til**

---

21. Vet du om det finnes oljetank på eiendommen?

♦ **Nei, ikke som jeg kjenner til**

---

22. Vet du om det er, eller har vært, feil eller skader på det elektriske anlegget?

♦ **Nei, ikke som jeg kjenner til**

---

23. Vet du om det er gjort arbeid på det elektriske anlegget, enten av deg eller tidligere eiere?

♦ **Ja**



#### Faglært arbeid:

1. **Hvilket år ble jobben fullført?:** 2020  
**Firmanavn:** Elkomfort  
**Beskrivelse av arbeidet:** Lagt varmemefolie på gulv på kjøkken, gang, stue
2. **Hvilket år ble jobben fullført?:** 2020  
**Firmanavn:** Elkomfort  
**Beskrivelse av arbeidet:** Lagt varmemefolie på gulv på kjøkken, gang, stue

---

## Eiendommen og omgivelsene

24. Vet du om bruken av eiendommen eller området rundt kan endres av foreslåtte eller vedtatte reguleringsplaner, nabovarsel, offentlige vedtak eller lignende?

♦ **Nei, ikke som jeg kjenner til**

---

25. Vet du om det finnes kommunale pålegg, heftelser eller krav knyttet til eiendommen eller boligen?

♦ **Nei, ikke som jeg kjenner til**

---

26. Vet du om boligen eller eiendommen har blitt endret eller bygget ut etter opprinnelig byggeår, enten av deg eller tidligere eiere?

♦ **Nei, ikke som jeg kjenner til**

---

27. Vet du om kjelleren eller loftet er innredet etter opprinnelig byggeår, enten av deg eller tidligere eiere?

♦ **Nei, ikke som jeg kjenner til**

---

28. Vet du om det mangler midlertidige brukstillatelser eller ferdigattester fra kommunen?

♦ **Nei, ikke som jeg kjenner til**

---

29. Vet du om det har vært flom, ras, skred eller lignende på eiendommen, eller om den ligger i et fareområde?

♦ **Nei, ikke som jeg kjenner til**

---

30. Har eiendommen utleiedel, for eksempel en leilighet, hybel eller lignende?

♦ **Nei, ikke som jeg kjenner til**

---

31. Består boligen av flere, selvstendige boenheter?

♦ **Nei, ikke som jeg kjenner til**

---

32. Vet du om det er gjort radonmåling på eiendommen, enten av deg eller tidligere eiere?

♦ **Nei, ikke som jeg kjenner til**

---

33. Vet du om det finnes skaderapporter, tilstandsvurderinger, boligsalgsrapporter eller om det er utført målinger for boligen?

♦ **Nei, ikke som jeg kjenner til**

---

34. Vet du om noe i nabolaget som kan være plagsomt eller ubehagelig for kjøperen?

♦ **Nei, ikke som jeg kjenner til**



---

35. Vet du om du selv eller sameiet/borettslaget/laget/selskapet er innblandet i uenigheter eller konflikter rundt eiendommen?

♦ **Nei, ikke som jeg kjenner til**

---

36. Vet du om det finnes planer, vedtak eller forslag som kan føre til økte utgifter, som festeavgift, fellesutgifter, fellesgjeld eller kommunale avgifter?

♦ **Nei, ikke som jeg kjenner til**

---

## Generelt

37. Har boligen garasje eller øvrige tilleggsbygninger?

♦ **Ja**

Vet du om det feil eller skader ved garasje eller øvrige tilleggsbygninger?

♦ **Nei, ikke som jeg kjenner til**

---

38. Vet du om det er gjort arbeid på eiendommen som ikke er nevnt i de andre spørsmålene?

♦ **Nei, ikke som jeg kjenner til**

---

39. Vet du om det er, eller har vært, feil på tilbehør som følger med eiendommen?

♦ **Nei, ikke som jeg kjenner til**

---

40. Er det bestilt Norgespris på strøm?

Ja. Norgespris er en statlig ordning som gir husholdninger tilbud om strøm til fast pris på 50 øre pr. kilowattime (prisen gjelder frem til 31. Desember 2026). Ordningen gjelder både boliger og fritidsboliger. Når en bolig med Norgespris bytter eier, vil ny eier fortsatt være bundet til Norgespris ut bindingstiden. Les mer på Regjeringens nettsider.

---

41. Har du andre opplysninger om boligen eller eiendommen, utover det du har svart?

♦ **Nei, ikke som jeg kjenner til**

---



## Bolig selges med boligselgerforsikring

Selger har kjøpt Fremtind boligselgerforsikring.

Boligselgerforsikringen dekker mangler som selger er ansvarlig for etter avhendingsloven, med de unntakene som følger av forsikringsvilkårene.

Hvis du oppdager noe du mener kan være en mangel, må du reklamere til Fremtind innen to måneder etter at du oppdaget, eller burde oppdaget, forholdet. Dette gjør du på fremtind.no.

Husk at du som kjøper ikke må begynne å utbedre forholdet før du har fått svar på reklamasjonen. Da kan du som kjøper miste retten til å reklamere over forholdet. Du har likevel en plikt til å begrense en eventuell skade - for eksempel ved å tørke opp vannsøl etter en vannlekkasje og sørge for at lekkasjen stopper.

# Nabolagsprofil

Elgstien 27

## Høyde over havet

332 m



## Offentlig transport

✈ Oslo Gardermoen 1 t 40 min 🚗

🚏 Skasenden 15 min 🚶  
Linje 767 1.5 km

## Avstand til byer

Kongsvinger 42 min 🚗

Elverum 1 t 7 min 🚗

Hamar 1 t 33 min 🚗

Oslo 2 t 🚗

## Ladepunkt for el-bil

🚗 YX Finnskogen 11 min 🚗

🚗 Skaslien Gjestgiveri 14 min 🚗

## Vintersport

Langrenn

- Avstand til nærmeste løype: 317 m
- 98 km preparert løype innenfor 15 km

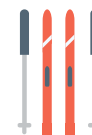

## Aktiviteter

Finnskogtoppen Spa & Velværehotell 18 min 🚗

## Sport

⚽ Svullrya barne skole 12 min 🚗  
Aktivitetshall, ballspill, fotball, frii... 12.3 km

⚽ Tjura fotballbane 12 min 🚗  
Ballspill 13.7 km

🏊 Gym i gata 14 min 🚗

## Dagligvare

Joker Grue Finnskog 11 min 🚗  
PostNord, søndagsåpent 11.9 km

Kiwi Kirkenær 15 min 🚗

## Varer/Tjenester

📦 Gruetorget 15 min 🚗

🏪 Apotek 1 Kirkenær 15 min 🚗

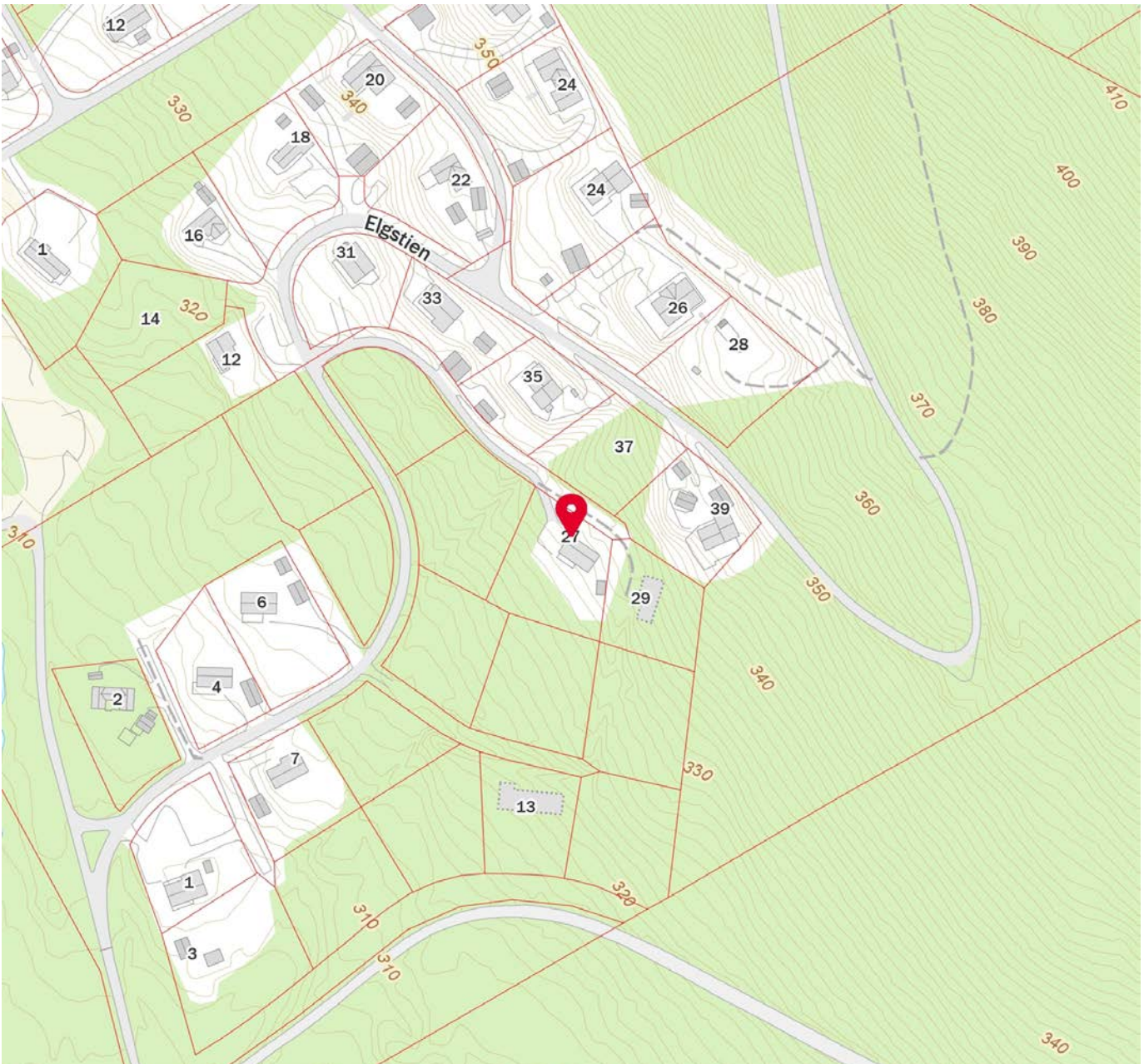
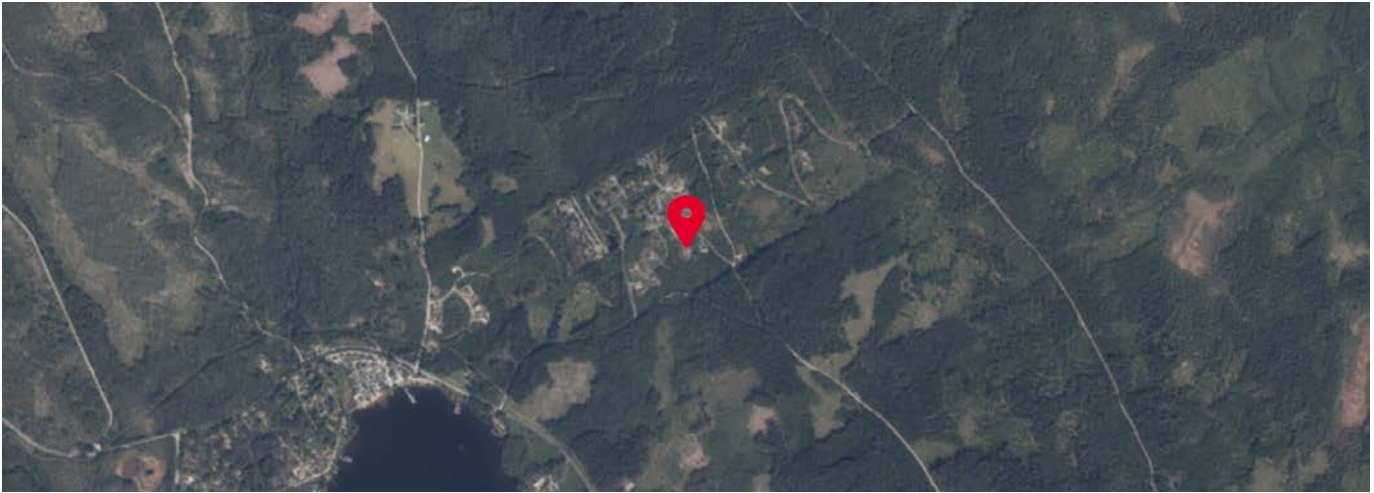

 Innholdet i nabolagsprofilen er hentet fra ulike datakilder, og feil eller mangler kan forekomme. Vurderinger og sitater er innhentet på web og gir uttrykk for hvordan naboene vurderer nabolaget. FINN.no AS kan ikke holdes ansvarlig for feil/mangler i profilen. Copyright © Finn.no AS 2026



## OVERSIKT OVER LØSØRE OG TILBEHØR TIL EIENDOMMEN

Oversikten er utarbeidet av Norges Eiendomsmeglerforbund, Eiendom Norge og Advokatforeningens Eiendomsmeglingsgruppe, og er gjeldende fra 1. januar 2020.

### Generelt

Lov om avhending av fast eiendom (avhendingslova/avhl.) av 3. juli 1992 regulerer kjøper og selgers rettigheter og plikter ved overdragelse av fast eiendom og andeler i borettslag.

I henhold til avhl. § 3-4 skal eiendommen, når annet ikke er avtalt, overdras med innredninger og utstyr som etter lov, forskrift eller annet offentlig vedtak skal følge med. Det samme gjelder varig innredning og utstyr som enten er fastmontert eller er særskilt tilpasset bygningen, jf. avhl. § 3-5. Loven inneholder ingen detaljert oversikt over hva som omfattes av «innredning og utstyr», og over hva som skal regnes som «fastmontert eller særskilt tilpasset».

Partene kan fritt avtale hva som skal følge med eiendommen ved salg. Bransjens liste over løsøre og tilbehør som skal følge med eiendommen, er en del av avtalen mellom kjøper og selger dersom ikke annet er opplyst i salgsoppgaven, kjøper har tatt forbehold i bud eller avtale på annen måte er inngått. Der intet annet er avtalt, vil løsøre og tilbehør medfølge slik dette fremkommer av avhl. § 3-4 og § 3-5 og denne oversikt.

Produkter og installasjoner som medfølger overdras uten noen form for garantier, utover eventuell gjenværende leverandørgaranti.

Dersom det er noe i nedenstående liste som ikke finnes på eiendommen, vil det heller ikke medfølge.

- 1. HVITEVARER** medfølger der dette er spesielt angitt i salgsoppgaven.
- 2. HELDEKKENDE TEPPER** følger med uansett festemåte.
- 3. VARMEKILDER**, slik som ovner, kaminer, peiser, varmepumper og panelovner, følger med uansett festemåte. Frittstående biopeiser/varmeovner og terrassevarmere medfølger ikke. Det følger ikke med varmekilder i rom som ikke har vegg- eller fastmonterte varmekilder på visning.
- 4. TV, RADIO OG MUSIKKANLEGG.** TV-antenner og fellesanlegg for TV, herunder parabolantenne, og tuner/en/dekoder/tv-boks medfølger der dette eies av selger. Veggmontert TV/flatskjerm med tilhørende festeordning samt musikkanlegg følger ikke med (se også punkt 12).
- 5. BADEROMSINNREDNING/UTSTYR.** Badekar, dusjkabinett, dusjvegger, alle fastmonterte speil og hyller, fastmonterte glass- og håndkleholdere, herunder håndklevarmere samt baderomsinnredning, medfølger.
- 6. GARDEROBESKAP** medfølger, selv om disse er løse. Fastmonterte garderobehyller og knagger medfølger. Innredning i garderobeskap, for eksempel løse eller fastmonterte trådkurver, hyller, stenger og lignende, medfølger.

**7. KJØKKENINNREDNING** medfølger, herunder også åpne, fastmonterte hyller og løs eller fastmontert kjøkkenøy.

**8. MARKISER, PERSIENNER** og annen type innvendig og utvendig solskjerming, gardinoppheng, lamellgardiner og liftgardiner medfølger.

**9. AVTREKKSIVIFTER** av alle slag, samt fastmonterte aircondition/ventilasjonsanlegg, medfølger.

**10. SENTRALSTØVSUGER** medfølger med komplett anlegg, herunder slange, munnstykke mm.

**11. LYSKILDER.** Kupler, lysstoffarmatur, fastmonterte "spotlights", oppheng og skinner med spotlights samt utelys og hagebelysning medfølger. Vegglamper, krokhengte lamper, lysekroner, prismelamper og lignende som er koblet til sukkerbit eller stikkontakt følger likevel ikke med.

**12. INSTALLERTE SMARTHUSLØSNINGER** med sentral som styrer lys, varme, lyd o.l., samt tilhørende trådløse enheter som brytere, sensorer, kameraer, integrerte høyttalere el. medfølger. Enkle lysstyringssystem f.eks. med en sentral som kun styrer lyspærer eller smartpærer montert i sokkel medfølger likevel ikke.

**13. UTVENDIGE SØPPELKASSER** og eventuelt holder/hus til disse medfølger.

**14. POSTKASSE** medfølger.

**15. UTENDØRS INNRETNINGER** slik som flaggstang, fastmontert tørkestativ, samt andre faste utearrangementer som f.eks. badestamp, boblekar/jacuzzi og liknende utendørs kar, lekestue, lekestativ, utepeis, fastmontert trommel til vannslange, medfølger. Guidekabel/avgrenskingskabel til robotgressklipper medfølger, men robotgressklipper og ladestasjon for denne medfølger ikke.

**16. FASTMONTERT VEGGLADER/LADESTASJON TIL EL-BIL** medfølger uavhengig av hvor laderen er montert.

**17. SOLCELLEANLEGG** med tilhørende teknisk infrastruktur medfølger.

**18. GASSBEHOLDER** til gasskomfyr og gasspeis medfølger.

**19. BRANNSTIGE, BRANNTAU, feiestige** og lignende medfølger der dette er påbudt. Løse stiger medfølger ikke.

**20. BRANNSLUKNINGSAPPARAT, BRANNSLANGE** og RØYKVARSLER medfølger der dette er påbudt. Det er eier og brukers plikt til å se til at utstyret forefinnes på enhver eiendom. Hvis annet ikke er uttrykkelig avtalt, skal dette derfor alltid følge med ved salg av eiendom.

**21. SAMTLIGE NØKLER** til eiendommen som selger er i besittelse av skal overleveres kjøper på overtakelsen, herunder nøkler til eventuelle boder, uthus, garasjeportåpner e.l. Låses boder, uthus e.l. med hengelås, skal lås og nøkler til disse medfølge.

**22. GARASJEHYLLER, bodhyller, lagringshyller** og oppheng til bildekk medfølger såfremt de er fastmontert.

Planter, busker og trær som er plantet på tomten, eller fastmonterte kasser og lignende er en del av eiendommen og medfølger i handelen.

# Trygghet for deg som boligkjøper



## Derfor bør du ha Boligkjøperforsikring:



1 av 4 finner feil etter overtakelse av ny bolig



Advokaten vet hvilke feil som gir krav mot selger



Vi tar saken, uten økonomisk risiko for deg



Advokathjelp er dyrt når du ikke har Boligkjøperforsikring

## Advokatforsikring for boligeiere inkluderer i tillegg:

- Samboeravtale og ektepakt
- Arveoppgjør, testament og fremtidsfullmakt
- Kjøp og håndverkertjenester
- Naboforhold og husleie
- ID-tyveri og nettkrenkelser
- Tilgang til viktige digitale kontrakter
- Husstandsdekning
- Opptil 2 mill. i tvistedekning

## Hva koster det?

Andelsbolig og aksjeleilighet	8 900 kr
Selveierleilighet og rekkehus	11 900 kr
Ene-, tomannsbolig og tomt	16 900 kr

Pris gjelder for 5 år.

Advokatforsikring for boligeiere kan bare tegnes samtidig med boligkjøperforsikringen, og koster kun kr 2 800 i tillegg per år.

Egenandel kr 4 000 påløper ved takst, tvist eller 10 timer advokatbistand, avhengig av hva som kommer først

Boligkjøperforsikring tegnes hos eiendomsmegler senest ved kontraktsgenerering og gir rett til advokathjelp inntil 5 år etter overtakelse. Forsikringen betales som del av oppgjøret ved boligkjøpet. Advokatforsikringen fornyes årlig ved faktura fra HELP.

Har du spørsmål? Kontakt HELP på 22 99 99 99 eller [post@help.no](mailto:post@help.no). Les mer på [help.no](http://help.no).

Ved kjøp av landbrukseieendom, herunder også småbruk, og annen kombinasjonseiendom, begrenser forsikringen seg til våningshuset (kundens primærbolig). Meglerforetaket mottar kr 5 600/5 600/5 900 i kostnadsgodtgjørelse, avhengig av boligtype, samt et tillegg på kr 1 000 ved salg av Advokatforsikring for boligeiere. Vi tar forbehold om pris- og vilkårsendringer. Hvis premien ikke er innbetalt ved overtakelse, vil avtalen bli kansellert. For fullstendig informasjon om dekning og vilkår, se [help.no](http://help.no).



9 av 10

boligselgere kjøper  
boligselgerforsikring

# Boligselgerforsikring

- så du kan føle deg trygg

Undersøkelser viser at én av fem boligkjøpere reklamerer etter kjøp av brukt bolig. I mange tilfeller skyldes det feil eller mangler som først blir oppdaget etter overtakelsen. Selger du uten boligselgerforsikring risikerer du å bli holdt økonomisk ansvarlig. Det kan føre til krav om prisavslag, erstatning eller i verste fall heving av kjøpet.

Med boligselgerforsikring kan du senke skuldrene når salget er gjennomført. Kommer det krav eller klager, er det vi i Fremtind som håndterer saken for deg og som kan utbetale erstatning til kjøper.

## Hvorfor boligselgerforsikring?

- gjelder fra budaksept og inntil fem år etter overtakelse
- gjelder skjulte feil og mangler som kjøperen ikke kunne forvente
- dekker krav om prisavslag, erstatning eller heving opptil boligens salgssum, maks 14 millioner kroner
- gir deg profesjonell hjelp fra erfarne advokater og jurister i Fremtind

## Prisoversikt

Boligtype/Eierform	Beskrivelse	Pris	Minimumspris	Maksimalpris
Andels- og aksjeboliger	Alle typer andels-/aksjebolig inkl. enebolig og hytte/fritidsbolig.	2,5 ‰	4 200 kr	31 000 kr
Selveierleilighet, eierseksjon og fritidsleilighet Tomannsbolig/ flermannsbolig/ rekkehus	Alle typer seksjonsbolig <i>unntatt</i> enebolig	4,3 ‰	6 500 kr	37 000 kr
Enebolig Tomannsbolig/ flermannsbolig/ rekkehus	Alle typer boliger med eget gnr./bnr <i>inkl.</i> enebolig med snr.	5,6 ‰	12 000 kr	62 000 kr
Hytte	Alle typer hytte (frittliggende og knyttet sammen i rekke) med gnr./bnr./snr./f.nr.	6,2 ‰	9 600 kr	62 000 kr
Tomt	Alle typer tomt	5,6 ‰	10 000 kr	62 000 kr

Fremtind

[www.fremtind.no](http://www.fremtind.no)



# Et hjem er mer verdt enn et hus, og et hus er mer enn bare vegger.

Det er et sted for å skape gode minner  
preget av trivsel, omsorg og trygghet.

For oss som jobber med folks hjem hver  
eneste dag, er det naturlig å engasjere oss  
sammen med SOS-barnebyer for å gi flere  
barn et trygt og godt hjem.

For hvert hjem vi formidler, gir vi derfor  
100 kroner til SOS-barnebyers arbeid.

aktiv. +



SOS  
BARNEBYER

# Forbrukerinformasjon om budgivning



Sist oppdatert med virkning fra 1. juli 2025, i forbindelse med ikrafttredelse av endringer i eiendomsmeglingsloven.

Informasjonen er utarbeidet av Forbrukerrådet, Advokatforeningen ved Lovutvalget for eiendomsmegling, Eiendom Norge og Norges Eiendomsmeglerforbund, på grunnlag av bl.a. eiendomsmeglingsloven § 6-8.

Nedenfor gis en oversikt over de retningslinjer som anbefales ved budgivning på eiendommen. Avslutningsvis gis også en kort oversikt over de viktigste rettsreglene tilknyttet budgivning.

Før det legges inn bud på eiendommen oppfordres budgiver til å sette seg inn i all relevant informasjon om eiendommen, herunder salgsoppgave og tilstandsrapport.

## GJENNOMFØRING AV BUDGIVNING:

1. Alle bud skal inngis skriftlig til megler, som formidler disse videre til selger. Med skriftlige bud menes også elektroniske meldinger som e-post og SMS når informasjonen i disse er tilgjengelig også for ettertiden. Kravet til skriftlighet gjelder også budforhøyelser, og motbud (bud fra selger), aksept eller avslag fra selger. Før formidling av bud til selger skal megler innhente gyldig legitimasjon og signatur fra budgiver. Kravet til legitimasjon og signatur er oppfylt for budgivere som benytter e-signatur som f.eks. BankID eller MinID.

2. Et bud bør inneholde eiendommens adresse (eventuelt gnr/bnr), kjøpesum, budgivers kontaktinformasjon, finansieringsplan, akseptfrist, overtakelsesdato og eventuelle forbehold som for eksempel usikker finansiering, salg av nåværende bolig ol. Normalt vil ikke et bud med forbehold bli akseptert før forbeholdet er avklart. Konferer gjerne med megler før bud inngis.

3. Megler skal legge til rette for en forsvarlig avvikling av budrunden. I forbrukerforhold (dvs. der selger er forbruker) skal megleren ikke formidle bud med kortere akseptfrist enn kl. 12.00 første virkedag etter siste annonserte visning. Etter denne fristen bør budgivere ikke sette en kortere akseptfrist enn at megler har mulighet til, så langt det er nødvendig, å orientere selger, budgivere og øvrige interessenter om bud og forbehold. Dersom bud inngis med en frist som åpenbart er for kort til at megleren kan avvikle budrunden på en forsvarlig måte som sikrer selger og interessenter et tilstrekkelig grunnlag

for sine handlingsvalg, vil megler fraråde budgiver å stille slik frist.

4. Megler skal ikke formidle bud med forbehold om at budet eller forbehold i budet skal holdes skjult (hemmelig) for andre budgivere og interessenter.

5. Megleren vil uoppfordret gi sin vurdering av det enkelte bud overfor selger, når budet er gitt innenfor fristene i punkt 3.

6. Megleren skal, så langt det er nødvendig og mulig, holde budgiverne skriftlig orientert om mottatte bud, herunder budets størrelse, forbehold og akseptfrist. Megler skal så snart som mulig bekrefte skriftlig overfor budgivere at budene deres er mottatt. For øvrig vil megler, på forespørsel fra andre, opplyse om aktuelle bud på eiendommen, herunder relevante forbehold.

7. Kopi av budjournal skal gis til kjøper og selger uten ugrunnet opphold etter at handel er kommet i stand. Dersom det er viktig for budgiver å bevare sin anonymitet, bør budet formidles gjennom fullmektig.

8. Etter at handel har kommet i stand, eller dersom en budrunde avsluttes uten at handel er kommet i stand, kan en budgiver kreve kopi av budjournalen i anonymisert form.

## VIKTIGE AVTALERETTSLIGE FORHOLD:

1. Det eksisterer ingen angrerett ved salg/kjøp av fast eiendom.

2. Når et bud er inngitt til megler og innholdet i budet er formidlet til selger (slik at selger har fått kunnskap om budet), kan budet ikke kalles tilbake. Budet er da bindende for budgiver frem til akseptfristens utløp, med mindre budet før denne tid avslås av selger eller budgiver får melding om at eiendommen er solgt til en annen. Man bør derfor ikke gi bud på flere eiendommer samtidig dersom man ikke ønsker å kjøpe flere enn en eiendom.

3. Selger står fritt til å forkaste eller akseptere ethvert bud, og er for eksempel ikke forpliktet til å akseptere høyeste bud.

4. Når en aksept av et bud har kommet frem til budgiver innen akseptfristens utløp er det inngått en bindende avtale.

5. Husk at et eventuelt bud fra selger til kjøper (såkalte «motbud»), avtalerettslig er et bindende tilbud som medfører at det foreligger en avtale om salg av eiendommen dersom budet i rett tid aksepteres av kjøper.

For eiendommen:

Adresse: Elgstien 27  
2260 KIRKENÆRMeglerforetak: Aktiv Eiendomsmegling  
Saksbehandler: Marielle Skoglund SkybakmoenTelefon: 954 34 787  
E-post: Marielle.Skybakmoen@aktiv.no

Oppdragsnummer:

Undertegnede gir herved følgende bud på ovennevnte eiendom:

Kjøpesum: Kr. \_\_\_\_\_

Beløp med bokstaver: Kr. \_\_\_\_\_

+ omkostningert iht. opplysninger i salgsoppgaven

Dette budet er bindende for undertegnede frem til og med den: \_\_\_\_\_ Kl. \_\_\_\_\_

*Dersom annet ikke er angitt gjelder budet til kl. 15.00 første virkedag etter siste annonserte visning. I forbrukerforhold vil bud med kortere akseptfrist enn til kl. 12.00 første virkedag etter siste annonserte visning ikke bli viderefordlet til selger.*

Eventuelle forbehold: \_\_\_\_\_

Undertegnede er kjent med at selger står fritt til å godta eller forkaste ethvert bud. Likeledes er undertegnede klar over at budet er bindende for budgiver når det er kommet til selgers kunnskap. Handelen er juridisk bindende for begge parter dersom budet aksepteres innen akseptfristen. Undertegnede er kjent med at budjournalen vil bli forelagt kjøper og selger når handel er sluttet.

Ønsket overtakelsesdato: \_\_\_\_\_

Budet baseres på opplysninger og salgsvilkår som fremkommer av salgsoppgave datert: \_\_\_\_\_

**Kjøpet vil bli finansiert slik:**

Låneinstitusjon: \_\_\_\_\_ Referanse og tlf nr.: \_\_\_\_\_

Lånt kapital: \_\_\_\_\_ Kr.: \_\_\_\_\_

Egenkapital: \_\_\_\_\_ Kr.: \_\_\_\_\_

Totalt: \_\_\_\_\_ Kr.: \_\_\_\_\_

Egenkapital består av:  Salg av nåværende bolig eller fast eiendom  Disponibelt kontantbeløp (bankinnskudd)Jeg gir bud som:  Forbruker  Ledd i næringsvirksomhet / juridisk person (selskap)Jeg samtykker til bruk av elektronisk kommunikasjon:  Ja  Nei

Navn: \_\_\_\_\_

Navn: \_\_\_\_\_

Fødselsnr. (11 siffer): \_\_\_\_\_

Fødselsnr. (11 siffer): \_\_\_\_\_

Adresse: \_\_\_\_\_

Adresse: \_\_\_\_\_

Postnr.: \_\_\_\_\_ Sted: \_\_\_\_\_

Postnr.: \_\_\_\_\_ Sted: \_\_\_\_\_

Tlf.: \_\_\_\_\_ E-post: \_\_\_\_\_

Tlf.: \_\_\_\_\_ E-post: \_\_\_\_\_

Dato.: \_\_\_\_\_ Sign: \_\_\_\_\_

Dato.: \_\_\_\_\_ Sign: \_\_\_\_\_

Kopi av legitimasjon

Kopi av legitimasjon

**aktiv.**  
Tar deg videre