

aktiv.

Steinsvikhaugane 44A, 5353 STRAUME

Påkostet og praktfull villa over ett plan med separat utleieleilighet i idylliske omgivelser på Bildøy!|Dobbel garasje!



Eiendomsmegler MNEF

Roger Glesnes

Mobil 916 61 534
E-post roger.glesnes@aktiv.no

Aktiv Eiendomsmegling Bergen Sentrum
Strandgaten 53, 5004 Bergen

Nøkkelinformasjon

Prisant.: Kr 10 000 000,-
Omkostn.: Kr 251 240,-
Total ink omk.: Kr 10 251 240,-
Selger: Mona Ekren
Kjetil Ekren

Salgsobjekt: Enebolig
Eierform: Eiet
Byggeår: 2017
BRA-i/BRA Total 169/287 kvm
Tomtstr.: 1107 m²
Soverom: 4
Antall rom: 5
Gnr./bnr. Gnr. 34, bnr. 539
Oppdragsnr.: 1503240196

Et godt sted å bo!

Aktiv Eiendomsmegling v/ Roger Glesnes har gleden av å presentere Steinsvikhaugane 44A! En stor og praktfull villa på Søre Bildøy med usedvanlig god beliggenhet. Boligen går over ett plan, er besmykket med lekre kvaliteter og har blant annet egen separat utleieleilighet. Med sin praktiske planløsning, store soverom, skjermet uteplass og kort gangavstand til sjø/badestrand er dette en bolig du absolutt ikke vil gå glipp av!

Litt om kvaliteter:

- Totalt 4 soverom
- Tre lekre bad
- laminat og 1-stavs parkett
- Stor uteplass med flere sittegrupper
- Dobbelt garasje
- Kort gangavstand til sjø/badestrand og natur
- Kort vei til kollektivtransport
- Mulighet for leie av båtplass ved marina
- ca. 5 minutter med bil til Straume og ca. 20 minutter til Bergen sentrum

Husk påmelding hos megler!



Innhold

Velkommen	2
Om eiendommen	38
Tilstandsrapport	49
Egenerklæring	64
Nabolagsprofil	75
Forbrukerinformasjon	83
Budskjema	84



Plantegning:

1. etasje



illustrasjonen er ikke en teknisk tegning og avvik kan forekomme.

Plantegningen er ikke i målestokk og noe avvik kan forekomme. Megler/selger tar ikke ansvar for evt. feil.

















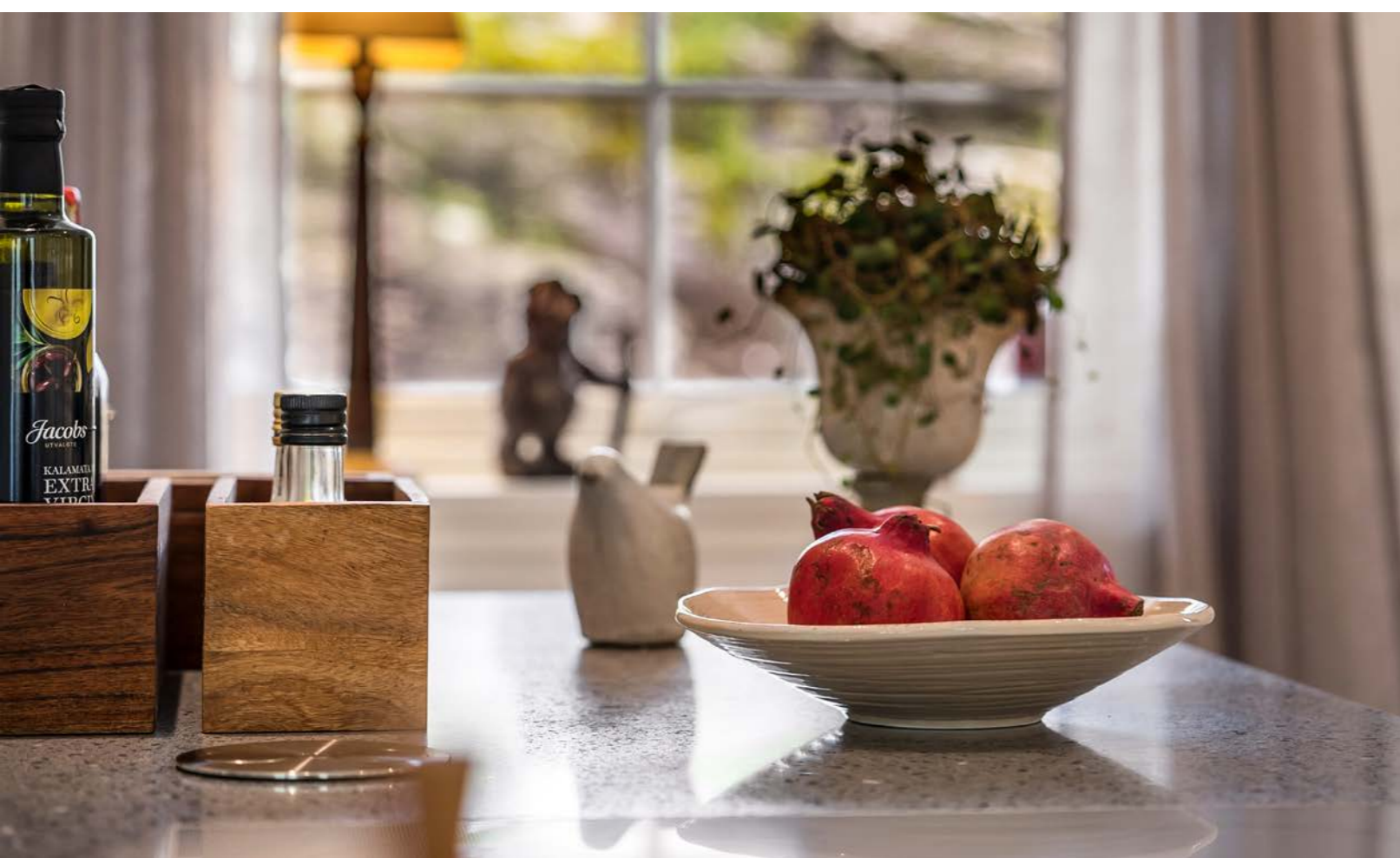







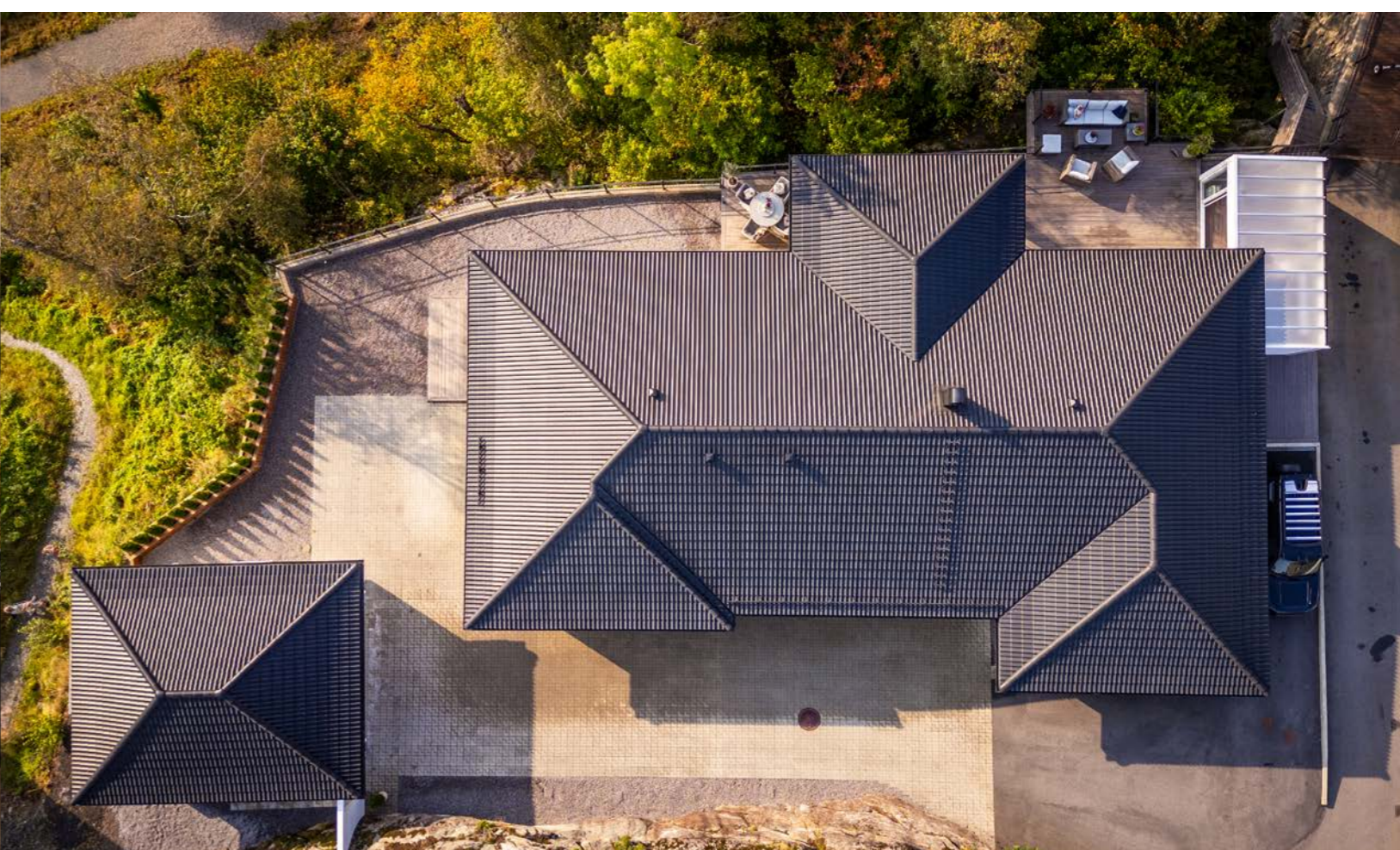
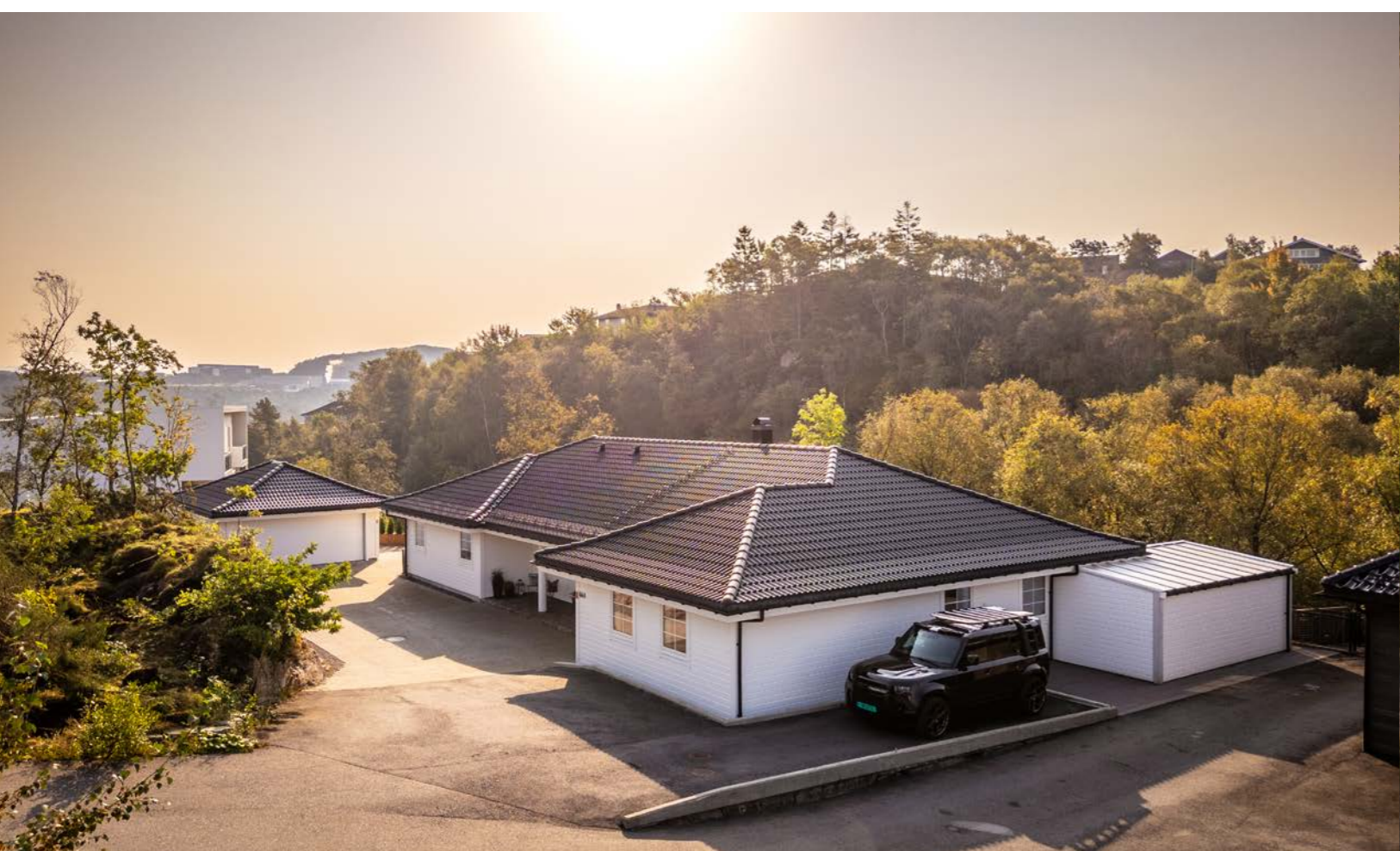







**Et hjem er mer verdt
enn et hus, og et hus
er mer enn bare vegger.**

**Det er et sted for å skape gode minner preget av trivsel,
omsorg og trygghet.**

For oss som jobber med folks hjem hver eneste dag, er det
naturlig å engasjere oss sammen med SOS-barnebyer for
å gi flere barn et trygt og godt hjem.

For hvert hjem vi formidler, gir vi derfor 100 kroner til
SOS-barnebyers arbeid.

aktiv. +  **SOS
BARNEBYER**

Om eiendommen

Om boligen

Areal

BRA - i: 169 m²

BRA - e: 118 m²

BRA totalt: 287 m²

TBA: 95 m²

Bolig:

Bruksareal fordelt på etasje

1. etasje

BRA-i: 169 m² Hoveddel: Entré(11,5m²), gang(11,9m²), vaskerom(7,6m²), bad(7,2m²), bad(12,6m²), soverom(19,8m²), soverom(10m²), soverom(17m²), stue og kjøkken(58,9m²), teknisk rom(9,1m²).

BRA-e: 57 m² Leilighet: Entré(2,3m²), bad/vaskerom(7m²), soverom(9,5m²), soverom(8,2m²), stue og kjøkken(26,2m²).

TBA fordelt på etasje

1. etasje

95 m²

Garasje/Uthus:

Bruksareal fordelt på etasje

1. etasje

BRA-e: 40 4 17 m² Garasje. Bod garasje. Uthus.

Takstmannens kommentar til arealoppmåling

Merknader om areal:

Arealene av hvert rom (nettoareal) summert vil avvike fra oppgitt totalt areal. Dette som følge av at tykkelsen av skillevegger/innervegger og eventuelle sjakter eller piper er trukket fra nettoarealet av hvert rom, men skal iht. målreglene (NS3940) medregnes i totalarealet.

Garasje/uthus:

Garasjen er oppført med støpt gulv mot grunn.

Grunnmur og fundamenter av betongkonstruksjoner.

Ytterveggkonstruksjoner over grunnmur er oppført i trekonstruksjoner, utvendig er veggene kledd med liggende trekledning. Takkonstruksjonen er utført som valmtakskonstruksjon av tresperrer, taket er tekktet med sutak, lekter og takstein. Garasjen er utstyrt med elbil-lader.

Tomtetype

Eiet

Tomtestørrelse

1107 m²

Tomtebeskrivelse

Tomten er opparbeidet med asfaltert tilkomst, belegningsstein, biloppstillingsplasser, gruslagte partier og terrasse.

Beliggenhet

Boligen befinner seg sentralt til på Søre Bildøy, like ved Steinsvika. Her kan du bosette deg i maritime omgivelser for samtidig å ha kort vei til Sotra sentrum og Bergen. Like nedenfor boligen ligger populær badestrand og på andre siden ligger båtmarina.

Dagligvarebutikkene finner du kun 5 minutter unna med bil ved Sartor Senter. Her er det også restauranter, vinmonopol, apotek, kino og mye mer. Like utenfor Sartor Senter ligger også Straume bussterminal, som tar deg dit du måtte ønske.

For den tur og treningsglade er det flere gode muligheter like i nærheten. Her kan blant annet nevnes spaserturer til Bildøysanden og Steinsvika.

Turer til Larslibua, Liatårnet og Gardafjellet. For også trening ved Bildøyhallen, Sotra Arena, Straume Sotra stadion og Sotra Golfklubb.

Skulle en ønske å trene innendørs har MOVA Straumeparken, In Shape Sotra, Aktiv 365 og No Excuse Fitness AS alt en måtte trenge for en herlig treningsopplevelse.

Til Bergen Sentrum er det ca. 20 minutter med bil.

Adkomst

Det vil bli satt opp visningsskilt under visning.

Bebyggelsen

Veletablert boligområde bestående av eneboliger, tomannsboliger og småhus.

Barnehage/Skole/Fritid

Det er flere gode skoler og barnehager like i nærheten. Her kan blant annet nevnes:

Skoler:

- Kolltveit skule (1-7 kl.)
- Danielsen barne- og ungdomsskule Sotra
- Foldnes skule (1-7 kl.)
- Fjell ungdomskule (8-10 kl.)
- Sotra vidaregåande skule
- Olsvikåsen vidaregåande skole
- Bildøy Bibelskole

Barnehager:

- Eventus Sartorlunden barnehage (1-5 år)
- Straume barnehage (1-5 år)
- Straume barnehage (0-5 år)
- Knerten familiebarnehage

Offentlig kommunikasjon

Nærmeste busstopp, Steinsvik, finner du like nedenfor huset. Her i fra går rute nummer 448. For ytterligere flere tilbud er det kort vei til Straume bussterminal.

Bygningssakkyndig

Mats Hansen

Type takst

Eierskifterapport

Byggemåte

Fundamentert på antatt faste masser av komprimert sprengstein/grov pukkk på fjell, det er ikke foretatt grunnundersøkelser. Gulv mot grunn av betong. Grunnmur og fundamenter av betongkonstruksjoner. Ytterveggkonstruksjoner over grunnmur er oppført som isolert bindingsverk, utvendig er veggene kledd med liggende trekledning. Vinduer med isolerglass i malte trekarmer. Takkonstruksjonen er utført som valmtakskonstruksjon av tresperrer, taket er tekktet med sutak, lekter og takstein.

Sammendrag selgers egenerklæring

- Når kjøpte du boligen?: 2016.

- Hvor lenge har du eid boligen?: 7 år og 6 mnd.

- Har du bodd i boligen siste 12 måneder?: Ja.

- I hvilket forsikringselskap har du tegnet villa/ husforsikring?: Frende. 57927.

- Kjenner du til om det er utført arbeid på bad/våtrom?: Ja, av faglært og ufaglært/egeninnsats/dugnad. Flisearbeid. Fast Byggrb A/S.

- Ble tettesjikt/membran/sluk oppgradert/fornyet?: Ja. Nybygg.

- Er arbeidet byggemeldt?: Ja. Boligen var godkjent i 2016.

- Kjenner du til feil eller om har vært utført arbeid/kontroll på vann/avløp?: Nei.

- Kjenner du til om det er/har vært utført arbeid på el-anlegget eller andre installasjoner (f.eks. oljetank, sentralfyr, ventilasjon): Nei.

- Har du ladeanlegg/ladeboks for elbil i dag?: I garasje.

- Kjenner du til om det har vært utført arbeid på terrasse/garasje/tak/fasade?: Nei.

- Selges eiendommen med utleiedel, leilighet, hybel eller tilsvarende?: Ja. Leilighet i enden på bolig.

- Er ovenfornevnte godkjent hos bygningsmyndighetene?: Ja. Godkjent ved søknad av bolig.

- Er det foretatt radonmåling?: Ja. Tatt selv.

- Radonmåling: År: 2016. Verdi: 12.

- Er det andre forhold av betydning ved eiendommen som kan være relevant for kjøper å vite om (f.eks. rasfare, tinglyste forhold eller private avtaler): Ja. Terje Hermansen her fått tillatelse til å bygge trapp på vår eiendom mot at vi får bruksrett i den.

Innhold

Aktiv Eiendomsmegling v/ Roger Glesnes har gleden av å presentere Steinsvikhaugane 44A! En stor og praktfull villa på Bildøy med usedvanlig god beliggenhet. Boligen går over ett plan, er besmykket med lekre kvaliteter og har egen utleieleilighet. Med sin praktiske planløsning, store soverom, gode uteplass og gangavstand til sjø er dette en bolig du absolutt ikke vil gå glipp av!

Hoveddel:

Etter å ha parkert bilen trygt på egen tomt er det første som møter deg en entré med god plass til å henge fra seg både jakker og sko.

Videre inn i boligen kommer du til boligens åpne stue- og kjøkkenløsning. Rommet er stort, åpent og har plass til både sofa- og spisebordsgruppe. Stuen er malt i lyse moderne farger, har eksklusiv tapet og har flere store vinduer som gir godt med naturlig lys.

Fra stuen har du direkte adkomst til boligens terrasse på hele 80 m². Her er det god plass til sittegrupper med god utsikt, både under og uten tak.

Midt i boligen finner du kjøkkenet. Kjøkkenet er av lyse profilerte fronter, benkeplate i stein, stål oppvaskkum og ventilator. Enkelte overskap har glassfronter og over benkeplaten er det benyttet glassplate. Av integrerte hvitevarer er det induksjonsplatetopp, stekeovn, kaffemaskin, kjøleskap og oppvaskmaskin. Kjøkkenets mange skap for også egne kjøkkenøy bidrar til å holde kjøkkenet rent og pent. Her kan kokken drive flere operasjoner samtidig. Meget påkostet kjøkken!

Ved siden av kjøkkenet finner du spisebordet, med god plass til mange gjester. Her kan gjestene nyte

god utsikt for samtidig å holde samtalen gående med kokken som kokkelerer på kjøkkenet.

Hoveddelens tre soverom er alle av god størrelse og har plass til både stor seng, nattbord og garderobeløsning. Ett av soverommene har innebygget garderobe og samtlige rom ligger i umiddelbar nærhet til bad.

Badene er begge av god størrelse og står i stil med hverandre. Hovedbadet ligger ved soverommene og er lekkert helfliset og inneholder vegghengt toalett, helstøpt servant, skuffer under servant med slette fronter, badekar og dusjdører i klart glass.

Vis a vis vaskerommet finner du bad nummer to. Badet er også helfliset og inneholder vegghengt toalett, helstøpt servant, skuffer under servant med slette fronter, skap over med speilfront og dusjdører i klart glass.

Vaskerommet har sin sentrale plassering like ved entréen og inneholder opplegg for vaskemaskin, tørketrommel og utslagsvask. Rommets store kjøkkenbenk gjør selv klesvasken rask og enkel.

Hoveddelen disponerer også et stort teknisk rom som også fungerer som garderobe. Praktisk for hele familien.

Leilighet:

I hjørneleiligheten finner du som i hoveddelen gjennomgående god kvalitet, lekkert helfliset bad og åpen stue- og kjøkkenløsningen.

Stuen er av god størrelse og har plass til sofa- og spisebordsgruppe. Stuens store vinduer gir godt med naturlig lys og bidrar til en behagelig

atmosfære.

Kjøkkenet finner du i enden av stuen og er av lyse profilerte fronter, stål oppvaskkum og ventilator. I tillegg har ett av overskapene glassfront. Av integrerte hvitevarer er det induksjonsplatetopp, mikrobølgeovn, stekeovn og oppvaskmaskin.

Soverommet har plass til både stor seng, nattbord og ønsket garderobeløsning. Det gjøres oppmerksom på at rom innredet og benyttet som soverom 2 ikke er godkjent. Se punkt om ferdigattest for mer informasjon.

Badet er lekkert helfliset og inneholder vegghengt toalett, helstøpt servant, skuffer under servant med slette fronter, dusjdører i klart glass, opplegg for vaskemaskin, varmtvannsbereider og fordelerskap til rørsystemet.

Leiligheten har som hoveddelen flere koselige sittegrupper like utenfor boligen.

Standard

Gulv: Entré i hoveddelen og våtrommene har flislagte gulv, resterende rom har laminatgulv og 1-stavs parkettgulv.

Vegger: Badene har fliser, resterende rom har malte flater, tapet og panel.

Tak: Malte flater og panel.

Eiendommen er gjennomgått av en bygningskyndig og det er utarbeidet en tilstandsrapport. Denne er vedlagt salgsoppgaven.

Innbo og løsøre

Bransjens liste over løsøre og tilbehør legges til grunn for salget dersom ikke annet fremkommer av

salgsoppgaven. Listen følger vedlagt salgsoppgaven. Det er full avtalefrihet om hva som skal følge med bolig og fritidsbolig ved salg. Hvis hvitevarer og/eller annet teknisk utstyr medfølger, gis det ingen garantier i forhold til tilstand, funksjonalitet og levetid på disse.

Hvitevarer

Kun hvitevarer som er spesifikt angitt i salgsoppgaven, følger med. Dette gjelder uavhengig av om hvitevaren(e) eventuelt kan anses som integrerte.

Parkering

Oppstillingsplass på egen tomt til flere biler, samt stor dobbel garasje.

Forsikringsselskap

Frende

Polisenummer

57927

Radonmåling

Det gjøres oppmerksom på utleiers plikt til å radonmåle utleieenheter. Målt årsmiddelverdi skal være under 200 Bq/m³ (becquerel per kubikkmeter) i oppholdsrom. I tillegg skal tiltak for å redusere radonnivået alltid gjennomføres dersom det overstiger 100 Bq/m³. Selger har foretatt radonmåling og målinger viser en verdi på 12 Bq/m³. Interessenter gjøres oppmerksom på at det som resultat av fremtidige målinger, vil kunne bli nødvendig å treffe radonreduserende tiltak. Slike eventuelle tiltak vil da måtte bekostes og utføres av kjøper.

Diverse

Areal i salgsoppgaven er hentet fra tilstandsrapporten. Boligens areal oppgis i BRA (bruksareal), som deles i underkategoriene BRA-i (arealet innenfor boenheten), BRA-e (arealet utenfor boenheten(e) og som tilhører denne, slik som for eksempel boder hvor adkomsten er utenfor boenheten), og BRA-b (arealet av innglasset balkong, veranda eller altan når denne er tilknyttet boenheten). TBA er arealet av terrasser, åpne balkonger og åpen altan tilknyttet boenheten.

Areal i salgsoppgaven er hentet fra tilstandsrapporten. Fordelingen mellom primærrom (P-rom) og sekundærrom (S-rom) er basert på bruken av rommene på befaringstidspunktet. Rommenes bruk kan derfor være i strid med byggeforskriftene og/eller registrert/godkjent bruk.

Etter aksept av bud, vil eiendommens salgssum bli meddelt de som ev. måtte etterspørre denne. Eiendommens salgssum vil bli offentlig tilgjengelig ved overføring av hjemmel.

Energi

Oppvarming

Vannbåren gulvvarme i alle rom, balansert ventilasjonsanlegg og peis. Teknisk tilstand på varmekilder er ikke kontrollert.

Energikarakter

B

Energifarge

Lys grønn

Info energiklasse

Alle som skal selge eller leie ut eiendom må som hovedregel energimerke boligen og fremskaffe en energiattest. Unntak gjelder blant annet for frittstående bygninger med bruksareal på mindre enn 50 m². Det er eier som plikter å fremlegge energiattest og eier er selv ansvarlig for at opplysningene er riktige. For ytterligere informasjon se www.energimerking.no. Dersom eier har energimerket boligen vil komplett energiattest fås ved henvendelse til megler.

Økonomi

Tot prisant. ekskl. omk.

Kr 10 000 000

Kommunale avgifter

Kr 30 783

Kommunale avgifter år

2024

Info kommunale avgifter

De kommunale avgiftene omfatter vann- og avløpsgebyr, renovasjonsgebyr samt feie- og tilsynsavgift. Det gjøres oppmerksom på at det kan forekomme variasjon i avgiftene som følge av forbruk og eventuelle kommunale endringer av gebyr/avgift

Info eiendomsskatt

Det foreligger ikke eiendomsskatt i Øygarden kommune.

Formuesverdi primær

Kr 1 581 926

Formuesverdi primær år

2022

Formuesverdi sekundær

Kr 6 011 317

Formuesverdi sekundær år

2022

Andre utgifter

Antatt løpende kostnader beløper seg til anslagsvis 30 783 kr for denne boligen pr. år. Kostnadene er fordelt som følger: kommunale avgifter. Utover det som er nevnt under punktet «kommunale avgifter», påløper kostnader til for eksempel strøm, fyring/brensel, forsikring, innvendig/utvendig vedlikehold og abonnement til tv og internett.

Tilbud lånefinansiering

Aktiv Eiendomsmegling samarbeider med sparebankene i Eika Alliansen om formidling av finansielle tjenester. Ta gjerne kontakt med megler for formidling av et uforpliktende tilbud om finansiering. Meglerforetaket kan motta provisjon ved formidling av finansielle tjenester.

Offentlige forhold

Eiendommens betegnelse

Gårdsnummer 34, bruksnummer 539 i Øygarden kommune.

Offentligrettslig pålegg

Megler er ikke kjent med at det foreligger offentlig rettslige pålegg på eiendommen.

Tinglyste heftelser og rettigheter

På eiendommen er det tinglyst følgende heftelser og

rettigheter som følger eiendommens matrikkel ved overskjøting til ny hjemmelshaver:

4626/34/539:
20.04.2015 - Dokumentnr: 338807 - Registrering av grunn
Denne matrikkelenhet opprettet fra:
Knr:4626 Gnr:34 Bnr:522

01.01.2020 - Dokumentnr: 294254 -
Omnummerering ved kommuneendring
Tidligere: Knr:1246 Gnr:34 Bnr:539

Ferdigattest/brukstillatelse

Det foreligger ferdigattest datert 06.03.2017, vedrørende bustadhus.

Følgende dokumentasjon er også mottatt:
Det foreligger løyve til oppføring av bustad, støttemur og garasje på gnr. 34/539 - Bildøyna

Det gjøres spesielt oppmerksom på at det største badet i hoveddelen som er innredet og brukt som bad er i godkjente tegninger et mindre bad, hvor det i dagens løsning er blitt utvidet med areal fra rom betegnet som gard. i godkjente bygningstegninger. Det samme gjelder tilstøtende soverom. Garderobrommet ved stue er i godkjente tegninger betegnet som delt teknisk rom og bod. I utleiedelen er stuen blitt større ved areal fra rom betegnet som bad og gang/entré. Det gjøres også oppmerksom på at det ene rommet betegnet som soverom på godkjente bygningstegninger, er i dagens planløsning blitt gjort mindre da vegg mellom tilstøtende rom er flyttet og ett vindu er blitt fjernet. Det gjøres også oppmerksom på at det er fjernet et vindu på kjøkken. Det gjøres spesielt oppmerksom på at det ene soverommet i utleiedelen er betegnet

som bod og er således ikke rom for varig opphold og bruksendringen er ikke godkjent. Kjøper påtar seg risikoen både for fremtidig bruk og eventuelle pålegg relatert til overnevnte forhold, herunder risikoen for om bruken ikke lar seg godkjenne, og alle kostnader forbundet med dette.

Ferdigattest/brukstillatelse datert
06.03.2017.

Vei, vann og avløp

Eiendommen er tilknyttet offentlig vann- og avløpsnett.

Eiendommen har tilkomst via privatveg og komunalveg over til privatveg.

Regulerings og arealplaner

Boligen ligger i et område regulert til boliger iht. reguleringsplanen med følgende informasjon:
ID: 124619890005

Navn: 8-3 RP Søre Bildøy,Felt nord (34)
Plantype: Mindre reguleringsendring
Status: Endelig vedtatt arealplan
Ikrafttredelse: 07.11.1989
Delarealer:
Delareal: 1107 m2
Formål: Boliger
Bestemmelser kan fås hos megler.

Følgende informasjon er også mottatt:

Kommuneplaner:
ID: 124620130020
Navn: 390 KP Kommuneplan for Fjell kommune (2015 - 2026)
Plantype: Kommuneplanens arealdel
Status: Endelig vedtatt arealplan

Ikrafttredelse: 18.06.2015

Delarealer:
Delareal: 1107 m2
KPHensynsonenavn: H900_58
KPDetaljering: Reguleringsplan skal fortsatt gjelde

Delareal: 1107 m2
Arealbruk: Boligbebyggelse, Nåværende

Adgang til utleie

Det er ikke kjent at det foreligger offentligrettslige regler som er til hinder for at hele eiendommen leies ut.

Det gjøres oppmerksom på utleiers plikt til å radonmåle utleieenheter. Målt årsmiddelverdi skal være under 200 Bq/m3 (becquerel per kubikkmeter) i oppholdsrom. I tillegg skal tiltak for å redusere radonnivået alltid gjennomføres dersom det overstiger 100 Bq/m3. Selger har foretatt radonmåling og målinger viser en verdi på 12 Bg/m3. Interessenter gjøres oppmerksom på at det som resultat av fremtidige målinger, vil kunne bli nødvendig å treffe radonreduserende tiltak. Slike eventuelle tiltak vil da måtte bekostes og utføres av kjøper.

Legalpant

Kommunen har legalpant i eiendommen for forfalte krav på eiendomsskatt, og kommunale avgifter/gebyrer.

Kommentar bo- og driveplikt

Det er ikke bo- og driveplikt på eiendommen.

Kommentar konsesjon

Erverv av eiendommen er konsesjonsfritt.

Kommentar odelsrett

Det er ikke odel på eiendommen.

Kontraktsgrunnlag

Salgs- og betalingsvilkår

Eiendommen skal overleveres til kjøper i tråd med det som er avtalt. Det er viktig at kjøper setter seg grundig inn i alle salgsdokumentene, herunder salgsoppgave, tilstandsrapport og selgers egenerklæring. Kjøper anses kjent med forhold som er tydelig beskrevet i salgsdokumentene. Forhold som er beskrevet i salgsdokumentene kan ikke påberopes som mangler. Dette gjelder uavhengig av om kjøper har lest dokumentene. Alle interessenter oppfordres til å undersøke eiendommen nøye, gjerne sammen med fagkyndig, før bud inngis. Kjøper som velger å kjøpe usett, kan som hovedregel ikke gjøre gjeldende som mangel noe kjøper burde blitt kjent med ved undersøkelse av eiendommen, eller som er tydelig beskrevet i salgsdokumentene. Hvis noe trenger avklaring, anbefaler vi at kjøper rådfører seg med eiendomsmegler eller en fagkyndig før det legges inn bud.

Kjøper har krav på at eiendommen er i henhold til avtalen. Hvis det ikke er avtalt noe særskilt, kan eiendommen ha en mangel dersom den ikke er slik kjøper må kunne forvente ut ifra blant annet boligens alder, type og synlige tilstand. Det samme gjelder hvis det er holdt tilbake eller gitt uriktige opplysninger om eiendommen som ikke er rettet i tide på en tydelig måte, og man må gå ut fra at opplysningen har virket inn på avtalen. En bolig som har blitt brukt i en viss tid, har vanligvis blitt utsatt for slitasje, og skader kan ha oppstått. Slik

bruksslitasje må kjøper regne med, og det kan avdekkes enkelte forhold etter overtakelse som gjør utbedringer nødvendig. Normal slitasje og skader som trenger utbedring, er innenfor hva kjøper må forvente, og vil ikke utgjøre en mangel.

Boligen kan også ha en mangel hvis opplyst areal avviker fra faktisk størrelse. Avviket må være minst 2 prosent, og minst 1 kvadratmeter. Det er likevel ikke en mangel dersom selger godtgjør at kjøperen ikke la vekt på opplysningen, jf. avhendingsloven § 3-3 (2).

Ved beregning av et eventuelt prisavslag eller erstatning, må kjøper selv dekke tap/kostnader opp til et beløp på kr 10 000 (egenandel). Egenandel kommer først på tale når det er konstatert mangel ved eiendommen.

Hvis kjøper ikke er forbruker, selges eiendommen "som den er", og selgers ansvar er da begrenset, jf. avhl. § 3-9, første ledd 2. pkt. Avhl. § 3-3 (2) fravikes, og hvorvidt et innendørs arealavvik karakteriseres som en mangel vurderes etter avhl. § 3-8. Informasjon om kjøpers undersøkelsesplikt, herunder oppfordringen om å undersøke eiendommen nøye, gjelder også for kjøpere som ikke anses som forbrukere. Med forbrukerkjøp menes kjøp av eiendom når kjøperen er en fysisk person som ikke hovedsakelig handler som ledd i næringsvirksomhet.

Overtakelse

Overtakelse etter nærmere avtale med selger.

Dersom annet ikke avtales, sendes skjøte/hjemmeldokument for tinglysning i etterkant av overtakelse.

Budgivning

Budgivning i forbrukerforhold

Budgivere oppfordres til å legge inn bud elektronisk. Dette gjøres på eiendommens hjemmeside på aktiv.no, ved å bruke «Gi bud»-knappen. Ved elektronisk budgivning, samtykker budgiver til elektronisk kommunikasjon. Eiendomsmegler skal legge til rette for en forsvarlig avvikling av budrunden og kan ikke videreformidle bud med en kortere akseptfrist enn kl. 12.00 første virkedag etter siste annonserte visning. Etter klokken 11:30 anbefaler vi akseptfrist på minimum 30 minutter. Bud bør legges inn i god tid før konkurrerende buds akseptfrist utløper. For øvrig henvises til forbrukerinformasjon om budgivning i salgsoppgaven. Oppdragsgiver er oppfordret til å ikke ta imot bud direkte fra budgiver, men å henvise budgiver videre til megler. Som kjøper vil du få forelagt kopi av budjournal. Alle bud vil bli gjort kjent for kjøper og selger i handelen. Øvrige budgivere kan be om å få en kopi av budjournal i anonymisert form.

Budgivning utenfor forbrukerforhold

Budgivere oppfordres til å legge inn bud elektronisk. Dette gjøres på eiendommens hjemmeside på aktiv.no, ved å bruke «Gi bud»-knappen. Ved elektronisk budgivning, samtykker budgiver til elektronisk kommunikasjon. Det anbefales at hvert bud har en akseptfrist som muliggjør en forsvarlig avvikling av budrunden. Vi anbefaler minimum 30 minutter akseptfrist. Oppdragsgiver er oppfordret til å ikke ta imot bud direkte fra budgiver, men å henvise budgiver videre til megler.

Opplysningene i salgsoppgaven er godkjent av

selger. Alle interessenter oppfordres imidlertid til grundig besiktigelse av eiendommen, gjerne sammen med fagmann før bud inngis.

Omkostninger kjøpers beskrivelse

10 000 000 Prisantydning

Omkostninger
15 100 Boligkjøperforsikring – fem års varighet (valgfritt)
2 800 Boligkjøperforsikring Help Pluss - ett års varighet (valgfritt)
250 000 Dokumentavgift
240 Panteattest kjøper
500 Tinglysningsgebyr pantedokument
500 Tinglysningsgebyr skjøte

251 240 Omkostninger totalt
266 340 (med Boligkjøperforsikring - fem års varighet)
269 140 (med Boligkjøperforsikring inkludert ett år med Help Pluss)

10 251 240 Totalpris. inkl. omkostninger
10 266 340 Totalpris. inkl. omkostninger (med Boligkjøperforsikring - fem års varighet)
10 269 140 Totalpris. inkl. omkostninger (med Boligkjøperforsikring inkludert ett år med Help Pluss)

Omkostninger kjøpers beløp

Kr 251 240

Betalingsbetingelser

Med mindre annet er avtalt forutsettes det at kjøpesum inkludert omkostninger er innbetalt og disponibelt på meglerforetakets klientkonto innen

overtakelse. Kjøpesummen skal innbetales fra norsk finansinstitusjon og/eller fra kjøpers egen konto i norsk finansinstitusjon.

Det forutsettes av skjøtet tinglyses på ny eier, med mindre det er tatt andre forbehold i budgivningen.

Hvitvaskingsreglene

Megler har plikt til å gjennomføre kundetiltak. Hvis kjøper ikke bidrar til at megler får gjennomført kundetiltak og dette fører til at transaksjonen ikke kan gjennomføres eller blir forsinket, misligholder kjøper avtalen. Etter 30 dager er misligholdet vesentlig. Dette gir selger rett til å heve og gjennomføre dekningsalg for kjøpers regning.

Personopplysningsloven

Personopplysninger blir behandlet i samsvar med personopplysningsloven.

Boligselgerforsikring

Selger har tegnet boligselgerforsikring som dekker selgers ansvar etter avhendingsloven begrenset oppad til MNOK 14. I den forbindelse har selger utarbeidet en egenerklæring som kjøper bør gjøre seg kjent med før budgivning.

Boligkjøperforsikring

Vedlagt i salgsoppgaven følger informasjon om Boligkjøperforsikring Pluss og Boligkjøperforsikring fra HELP Forsikring AS. Boligkjøperforsikring er en rettshjelpsforsikring som gir trygghet og profesjonell juridisk hjelp dersom det oppdages uventede feil eller mangler ved boligen de neste fem årene. Boligkjøperforsikring Pluss har samme dekning som boligkjøperforsikring, med tillegg av fullverdig advokathjelp på viktige rettsområder i privatlivet. Les mer om begge forsikringene i

vedlagte materiell eller på help.no. Det gjøres oppmerksom på at boligkjøperforsikring kun kan tegnes av forbruker. Meglerforetaket mottar kr 4 200/4 600/5 000 i kostnadsgodtgjørelse, avhengig av boligtype, samt et tillegg på kr 1 000 ved salg av Boligkjøperforsikring Pluss.

Meglernes vederlag

Det er avtalt provisjonsbasert vederlag tilsvarende 1,30 % av kjøpesum for gjennomføring av salgsoppdraget. I tillegg er det avtalt at oppdragsgiver skal dekke tilretteleggingsgebyr kr 14 990,- oppgjørshonorar kr 7 990,-, visninger/ overtakelse kr 2 500,-, interiørveiledning kr 1 990,-, innhenting av kommunale opplysninger kr 6 490,-, annonsering kr 19 900,-, søkeiendomsregister og elektronisk signering kr 1 500,- og trykte salgsoppgaver fra kr 1 790,-. Minimumsprovisjonen er avtalt til kr 49 900,-. Meglerforetaket har krav på å få dekket avtalte utlegg i henhold til oppdragsavtale totalt kr 740,-. Utleggene omfatter tinglysning av pantedokument og utskrift av heftelser/servitutter (avg. fritt) pr stk. Dersom handel ikke kommer i stand eller oppdraget sies opp, har megler krav på å få dekket vederlag stort kr 2 900,- per time for utført arbeid, samt øvrige avtalte vederlag og utlegg. Alle beløp er inkl. mva.

Oppdragsansvarlig

Roger Glesnes
Eiendomsmegler MNEF
roger.glesnes@aktiv.no
Tlf: 916 61 534

Aktiv Bergen Sentrum AS, Strandgaten 53
5004 Bergen

Salgsoppgavedato
08.10.2024

EIERSKIFTERAPPORT™

Selveier enebolig (med hybel/leilighet)
Steinsvikhaugane 44 A
5353 Straume



www.e3.no

Boligens tekniske tilstand:

Antall TG

0	TG 0	Ingen avvik
16	TG 1	Ingen vesentlige avvik
0	TG 2	Vesentlige avvik
0	TG 3	Store eller alvorlige avvik
0	TG iu	Ikke undersøkt

Utført av:
Takstmann
Mats Hansen
Dato: 19/08/2024

Rotthaugsgaten 1 C
Bergen 5033
45392791
mats@takstmannmh.no



Dersom bygningsdelen kun har en tilstandsgrad og ikke er beskrevet, betyr det at det ikke er noen avvik i forhold til det som kan forventes. Alder tatt i betraktning.

Takstmannens utdypende vurdering av bygningsdeler med TG 2 og TG 3 finnes på siste siden(e) i denne rapporten.

Denne rapporten er gyldig i 12 mnd.

OM EIERSKIFTERAPPORT™

Rapporten er bygget på BMTF's faglige rammeverk for tilstandsanalyse ved salg av bolig, NS3600 og avhendingslova. I denne tilstandsanalysen legges det stor vekt på å kontrollere bygningsdeler hvor det erfaringsmessig kan oppstå konflikter. Rapporten tilfredsstiller lov om avhending av fast eiendom med endringer i avhendingslova (tryggere bolighandel) fra 1.1.2022.

AVGRENSNING:

EIERSKIFTERAPPORT™ er godkjent av Byggmestrenes Takseringsforbund og kan kun benyttes av BMTF-sertifiserte takstmenn. Rapporten er spesielt godt egnet ved eierskifte av boliger. Rapporten erstatter ikke kjøpers undersøkelsesplikt eller selgers opplysningsplikt i henhold til lov om avhending av fast eiendom.

NIVÅ AV ANALYSEN:

Tilstandsanalysen utføres ved grundige visuelle observasjoner kombinert med undersøkelser, målinger, bruk av egnede instrumenter og registreringer. Dersom det er mistanke til høyt fuktnivå i vegger mot våtrom, eller i rom under terreng kan tilstandsanalysen omfatte destruktive inngrep som for eksempel hullboring i vegger.

Det kan utføres inngrep i vegg eller etasjeskillere ved bad og i rom under terreng for undersøkelse av fukt ved mistanke til alvorlige avvik. Alle bygningsdeler blir undersøkt, med stor vekt på de områdene som takstmannen, erfaringsmessig, kjenner som svake punkter. Selv om takstmannens analyse er svært grundig, kan det forekomme skjulte feil og mangler.

For bolig er referansenivået for de ulike rom og bygningsdeler gitt som krav til tilstandsgrad TG 1, det vil si uten skader og fagmessig riktig utført og i henhold til gjeldende lov/forskrift som gjelder for den aktuelle boligen der ikke tilleggene angir annet. Generelt er referansenivået byggeforskrifter som var gjeldende når bygningen/bygningsdelen ble byggesøkt.

LEVETIDSBETRAKTNINGER:

Når det refereres til levetid er dette basert på takstmannens erfaringstall og Byggforskerien 700.320 Intervaller for vedlikehold og utskifting av bygningsdeler, SINTEF Byggforsk.

Levetidsbetraktningene beregnes med hovedvekt på takstmannens skjønnsmessige vurdering av den enkelte bygningsdelens antatte gjenstående levetid. Dette avhenger også av forskjellige faktorer som kan gjøre seg gjeldende når det gjelder værforhold og bruk.

Levetiden vil variere noe dersom andre kriterier enn teknisk levetid, som for eksempel vedlikehold, estetikk, økonomi, sikkerhet, funksjon eller andre brukerønsker, er lagt til grunn.

VÆR OPPMERKSOM PÅ

Egenerklæringskjema skal alltid legges frem for rapportansvarlig før tilstandsanalysen påbegynnes. Dersom egenerklæring ikke foreligger, vil dette komme tydelig frem på en av de siste sidene av rapporten under ovenstående overskrift.

Dersom det er lagt frem dokumentasjon av pågående byggesaker og/eller manglende ferdigattest, og/eller midlertidig brukstillatelse. Så vil også dette komme tydelig frem på en av de siste sidene av rapporten under samme overskrift som over.

KOSTNADSVURDERING VED TG3

Dersom det er angitt TG3 på en bygningsdel i denne rapporten, så vil det være angitt et antatt kostnadsoverslag over hva det vil koste å sette den i stand, uten å øke standarden.

PIPER OG ILDSTEDER:

Grundig undersøkelse av piper og ildsteder anbefales utført i samråd med offentlige godkjenningsmyndigheter.

ELEKTRISK ANLEGG OG BRANNFØREBYGGENDE TILTAK:

Ved omsetning av bolig vil man ofte få endring i bruk av det elektriske anlegget. BMTF anbefaler på generelt grunnlag at en registrert elektroinstallatør foretar en kontroll av boliginstallasjon ved eierskifte.

Det kan for eksempel være en rapport fra periodisk kontroll av boliginstallasjon i henhold til NEK 405-2, som omfatter kontroll av både det elektriske og det branntekniske anlegget.

MER OM TILSTANDSGRADENE I DENNE RAPPORTEN:

TG 0	TG 0 betyr at bygningsdelen ikke har noen avvik. * Det er ingen tegn til slitasje. * Dokumentert fagmessig godt utført. * Det er ingen merknader.
TG 1	TG1 betyr at bygningsdelen kan ha mindre avvik. * Som forventet i forhold til alder/brukslitasje. * Strakstiltak anses ikke som nødvendig.
TG 2	TG 2 betyr at bygningsdelen kan ha vesentlige avvik. Eksempler på TG2 kan være at bygningsdelen er: * Feil utført. * Skadet, eller symptomer på skade. * Svært slitt. * Nedsatt funksjon. * Utgått på dato. * Kort gjenværende brukstid. * Det er behov for tiltak i nær fremtid. * Det er grunn til overvåkning av denne bygningsdelen.
TG 3	TG 3 betyr at bygningsdelen kan ha store eller alvorlige avvik. Eksempler på TG3 kan være at bygningsdelen er: * Har total funksjonssvikt * Fyller ikke lenger formålet * Er en fare for liv og helse Det er et akutt behov for tiltak, og/eller det er avvik fra lover eller forskrifter som gjelder for den aktuelle bygningsdelen eller byggverket.
TG iu	TG iu betyr at bygningsdelen ikke er undersøkt. Denne tilstandsgraden skal kun benyttes unntaksvis. Eksempler kan være: * Snødekket tak og krypekjeller uten inspeksjonsmulighet på tidspunktet for analysen * Bygningsdelen, arealet eller rommet er ikke tilgjengelig for inspeksjon på tidspunktet for analysen

EIENDOMSDATA:

Matrikkeldata:	Gnr:34, Bnr: 539
Hjemmelshaver:	Kjetil Ekren og Mona Ekren
Seksjonsnr:	-
Festnr:	-
Andelsnr:	-
Tomt:	1 107 m ²
Konsesjonsplikt:	Nei
Adkomst:	Offentlig
Vann:	Offentlig
Avløp:	Offentlig
Regulering:	Ikke fremvist
Offentl. avg. pr. år:	-
Forsikringsforhold:	-
Ligningsverdi:	Fastsettes av skatteetaten
Byggeår:	2017

BEFARINGEN:

Befaringsdato:	25.06.2024
Forutsetninger:	Tilstandsvurderingen er gjennomført for å avdekke eventuelle avvik og mangler ved boligen. Rapporten er utarbeidet i forbindelse med salg av den aktuelle eiendommen. Oppdragsgiver/eier deltok under befaringen med mulighet for å informere om svakheter som bør undersøkes grundigere.
Oppdragsgiver:	Kjetil Ekren og Mona Ekren
Tilstede under befaringen:	Hjemmelshaver
Fuktmåler benyttet:	Protimeter MMS 2

OM TOMTEN:

Tomten er opparbeidet med asfaltert tilkomst, belegningsstein, biloppstillingsplasser, gruslagte partier og terrasse.

OM BYGGEMETODEN:

Fundamentert på antatt faste masser av komprimert sprekstein/grov pukk på fjell, det er ikke foretatt grunnundersøkelser. Gulv mot grunn av betong. Grunnmur og fundamenter av betongkonstruksjoner. Ytterveggkonstruksjoner over grunnmur er oppført som isolert bindingsverk, utvendig er veggene kledd med liggende trekledning. Vinduer med isolerglass i malte trekarmen. Takkonstruksjonen er utført som valmtakskonstruksjon av tresperrer, taket er tekket med sutak, lekter og takstein.

OVERORDNET FAGLIG VURDERING AV EIENDOMMEN:

Ved avhending av eiendommen gjøres det oppmerksom på selgers opplysningsplikt og kjøpers undersøkelses plikt i.h.t. Lov om avhending. Eventuelle avvik som er funnet og kontrollert på befaringsdagen står nærmere beskrevet under den aktuelle bygningsdelen.

ANNET:

Beliggenhet:

Boligen har en fin og sentral beliggenhet like i nærheten av Sartor senteret på Sotra. Fra boligen er det umiddelbar nærhet til flotte badeplasser og sjø, samt et variert og godt tur- og treningstilbud i Straume Idrettspark. Kort avstand til Sartor Senter og med bussavganger til Bergen sentrum. Fra boligen er det kort vei til Sartor senter med blant annet utvalg av klesbutikker, dagligvarebutikker som blant annet Coop OBS og flere spisesteder. I tillegg har senteret egen kino, bingo m.m.

Takstobjektet:

Selveier enebolig på ett plan.

Fra stuen er det utgang til terrasse på 80m².

Ved inngangspartiet til leiligheten er terrasse på 15m².

Oppvarming: Vannbåren gulvvarme i alle rom, balansert ventilasjonsanlegg. Teknisk tilstand på varmekilder er ikke kontrollert.

El. Anlegg: Sikringsskapet inneholder automatsikringer. Sikringsskapet er ikke videre undersøkt da dette krever spesialkompetanse (se eget vurderingspunkt).

VVS: Boligen har sluk og avløpsrør av plast. Det er benyttet rør-i-rør, plastrør til vannforsyningsrør. VVS anlegget er ikke nærmere kontrollert da dette krever spesialkompetanse (se eget vurderingspunkt).

DOKUMENTKONTROLL:

Opplysninger fra hjemmelshaver.

BESKRIVELSE AV INNVENDIGE OVERFLATER (vegger, tak og gulv):

Gulv: Entré i hoveddelen og våtrommene har flislagte gulv, resterende rom har laminatgulv og 1-stavs parkettgulv.

Vegger: Badene har fliser, resterende rom har malte flater, tapet og panel.

Tak: Malte flater og panel.

MERKNADER OM ANDRE ROM:**FORMÅL MED ANALYSEN:**

Det var ingen hindringer på befaringsdagen. Klimatiske forhold som temperaturforandringer, nedbørmengde m.m. vil kunne påvirke boligen. Se pkt. Tilleggsopplysninger for ytterligere informasjon.

VESENTLIGE ENDRINGER ETTER BYGGEÅR:

Eier opplyste ikke om vesentlige endringer etter byggeår.

AREALER OG ANVENDELSE:

Arealmålingene i denne rapporten måles etter Norsk Standard 3940. Arealer oppgis i hele kvadratmeter i denne rapporten, og gjelder for det tidspunkt rapporten er datert.

MÅLEVERDIGE AREALER:

Større arealer enn nødvendig åpninger for trapp, heis sjakter og lignende regnes ikke med i etasjens areal. Rom som skal måles må være tilgjengelig, slik at det kan måles. Rommene kan stride mot byggeforskriftene, men likevel være måleverdige.

AREALBEGREPER:

BRA-i =Internt bruksareal

BRA-e =Eksternt bruksareal

BRA-b =Innglasset balkong

TBA =Terrasse- og balkongareal

ENDRINGER:

Rom som ligger utenfor boenheten, men som eier har påvist og/eller opplyst at tilhører boenheten, er oppmålt og inkludert i BRA-e. Det er ikke fremvist dokumentasjon på at rommet tilhører boenheten, med mindre dette er angitt særskilt. Rom utenfor boenheten kan omdisponeres av borettslaget/sameiet og dette kan påvirke boligens BRA. Vær oppmerksom på at NS 3940:2023 og eierseksjonsloven har ulik definisjon av fellesareal. Ved arealmåling gjelder NS 3940:2023 som definerer fellesareal slik: Delen av bygning som brukes av to eller flere bruksenheter eller til bygningens forvaltning, drift eller vedlikehold.

NB:

Ved overgang fra eldre versjon av NS3940 til revidert utgave med nye målereglene, kan det forekomme arealavvik for rapporter som er utført mellom Oktober 2023 og Desember 2024. NS3940:2023 må vurderes til å være gjeldene bransjestandard fram til ny versjon utgis. Dette til tross for at standarden er trukket tilbake juni 2024.

AREAL BOLIG:

Etasje:	BRA-i	BRA-e	BRA-b	TBA	P-Rom m ²	S-Rom m ²
1. Etasje	169	57	0	95	217	9
SUM BYGNING	169	57	0	95	217	9
SUM BRA	226					

AREAL GARASJE/UTHUS:

Etasje:	BRA-i	BRA-e	BRA-b	TBA	P-Rom m ²	S-Rom m ²
Garasje	0	40	0	0	0	40
Bod garasje	0	4	0	0	0	4
Uthus	0	17	0	0	0	17
SUM BYGNING	0	61	0	0	0	61
SUM BRA	61					

BRA-i:

Hoveddel: Entré(11,5m²), gang(11,9m²), vaskerom(7,6m²), bad(7,2m²), bad(12,6m²), soverom(19,8m²), soverom(10m²), soverom(17m²), stue og kjøkken(58,9m²), teknisk rom(9,1m²).

BRA-e:

Leilighet: Entré(2,3m²), bad/vaskerom(7m²), soverom(9,5m²), soverom(8,2m²), stue og kjøkken(26,2m²).

MERKNADER OM AREAL:

Arealene av hvert rom (nettoareal) summert vil avvike fra oppgitt totalt areal. Dette som følge av at tykkelsen av skillevegger/innvegger og eventuelle sjakter eller piper er trukket fra nettoarealet av hvert rom, men skal iht. målereglene (NS3940) medregnes i totalarealet.

GARASJE / UTHUS:

Garasjen er oppført med støpt gulv mot grunn. Grunnmur og fundamenter av betongkonstruksjoner. Ytterveggkonstruksjoner over grunnmur er oppført i trekonstruksjoner, utvendig er veggene kledd med liggende trekledning. Takkonstruksjonen er utført som valmtakskonstruksjon av tresperrer, taket er tekket med sutak, lekter og takstein. Garasjen er utstyrt med elbil-lader.

BYGGMESTER:

En BMTF-sertifisert takstmann er en byggmester e.l. som er medlem av Byggmestrenes Takseringsforbund. Det vil si han/hun har minimum 6 års erfaring med å analysere, reparere og bygge boliger.

Mester er en beskyttet tittel som deles ut av Kongen til den som oppfyller de kvalifikasjonskrav som blir stilt i medhold til lov om mesterbrev i håndverk og annen næring.

Den BMTF-sertifiserte takstmannen skal alltid etterleve de etiske regler og regelverket som gjelder for Byggmestrenes Takseringsforbund.

INTEGRITET:**UAVHENGIG TAKSTMANN**

Denne rapporten er utarbeidet av en uavhengig takstmann uten bindinger til andre aktører i eiendomsbransjen. Takstmannen har verken et ansettelsesforhold til, eller økonomisk interesse i sin oppdragsgivers virksomhet. For nærmere beskrivelse av kravene til takstmannens integritet, se BMTFs etiske retningslinjer på www.BMTF.no

Ansvarlig for rapporten:

Mats Hansen

Tømrersvenn, byggmester og BMTF sertifisert takstmann

19/08/2024

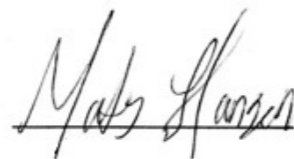

Mats Hansen

1. Grunn og fundamenter**TG 1** 1.1 Byggegrunn, fundamenter, grunnmur, drenering og sikring mot vann og fuktighet

Byggegrunn er ikke kjent.

Det er ikke påvist synlige skader eller skjevheter på fundamentet.

Det er ikke påvist riss, sprekker eller skader på grunnmuren.

Det er ikke påvist avskallet puss som fører til at isolasjonen har blitt eksponert.

Det er ikke påvist skader slik at drenering og annen sikring mot vann og fuktighet er utett.

Huset står på antatt faste masser av komprimert sprengstein / grov pukk på fjell.

Det er ikke foretatt grunnundersøkelser. Videre grunnforhold er ikke kjent.

Fundament, søyler og pilarer under terreng var ikke tilgjengelige for inspeksjon.

Betonggulv direkte mot grunn.

Grunnmuren og fundamenter er oppført i betongkonstruksjoner.

På befaringsdagen ble det ikke oppdaget sprekker, riss eller avskallinger av betydning.

Grunnmuren fremstod med normal slitasje i henhold til alder.

Det er ikke mulig å vurdere dreneringen med sikkerhet i forhold til funksjonalitet ut fra visuell besiktelse. Det kan være flere forhold under bakkenivå (vannårer i fjell/terreng, tilsig av fukt etc.) som kan ha negativ betydning. Drenering har generelt sett begrenset levetid fra byggedato på mellom 20 til 60 år avhengig av grunnforhold.

Det var ingen tegn til svikt ved dreneringen.

Merknader:

Ingen 1.2 Krypekjeller

Bygningsdelen eksisterer ikke.

Merknader:

TG 1 1.3 Terrengforhold

Fall fra grunnmur vurderes som tilstrekkelig.

På befaringsdagen ble det ikke opplyst om kjente avvik ved terrengforhold, det var heller ingen umiddelbare tegn til større avvik. Det ble ikke observert store vannansamlinger eller lignende inntil grunnmuren som kunne tyde på feil fall mot grunnmur.

Merknader:**2. Yttervegger**

TG 1 2.1 Yttervegger

Det er ikke påvist deformasjoner og/eller fuktskader i ytterveggenes konstruksjoner.

Det er ikke påvist avvik på vannbord over og under vindu, eller i overgangen mellom grunnmur og fasade og i etasjeskillere.

Det er utført stikktaking på typiske skadesteder, slik som i nedkanten av panelet og i områdene rundt vinduene.

Ytterveggkonstruksjonene over grunnmur er oppført i trekonstruksjoner (isolert bindingsverk). Utvendig er veggene vindtettet. Innvendig er veggene påmontert aldringsbestandig plastfolie og platekledning.

På befaringsdagen ble det ikke opplyst om kjente feil og mangler ved veggkonstruksjonene, det ble heller ikke observert synlige tegn til avvik på veggkonstruksjonene.

Generelt sett er utvendig trekledning en risikoutsatt bygningsdel med tanke på klimatiske forhold.

Trepanel/utvendig kledning er en bygningsdel som jevnlig behøver vedlikehold.

Det er benyttet liggende trekledning.

Trekledningen og fasadeplatene fremstod med normal slitasje i henhold til alder.

Merknader:

3. Vinduer og ytterdører

TG 1 3.1 Vinduer og ytterdører

Det er ikke påvist punkterte glass.

Det er ikke påvist avvik ved beslag, vannbord, omramming, karm eller ytre tetting.

Dører og vinduer vurderes som sikre mot vanninntrengning i konstruksjonen.

Vinduer med isolerglass i malte trekarmen.

Vinduene er fra byggeår.

Vinduene har normal brukslitasje i henhold til alder.

Altandør med felt av isolerglass.

Dørene er fra byggeår.

Dørene fremstod med normal brukslitasje i henhold til alder.

Det ble ikke oppdaget punkterte glass eller andre avvik under befaringen. Punkterte glass kan tidvis være vanskelig og observere.

Merknader:

4. Tak

TG 1 4.1 Takkonstruksjon, takteking og skorstein over tak

Det er ikke påvist svanker/svai i mønet.

Det er ikke påvist nevneverdige fuktskjolder.

Det er ikke påvist råteskade eller skadedyr.

Takkonstruksjon er utført som valmtakskonstruksjon av tresperrer.

Takkonstruksjonen virker ok, det er ingen tegn til synlig svikt som for eksempel svai eller svanker utover det som anses å være normalt i henhold til alderen.

Merknader:

TG 1 4.2 Undertak, lekter og ytterteking (taktekingen)

Det er ikke sikkerhetsforsvarlig å inspisere undertak, lekter og ytterteking.

Det anses ikke som sikkerhetsforsvarlig å inspisere skorstein.

Det er benyttet sutak, lekter og takstein til takteking.

Taket er kun besiktiget fra bakkenivå. Det er ikke sikkerhetsmessig forsvarlig å gå på tak uten sikring. Inspeksjon fra bakkenivå medfører begrensninger i undersøkelsene.

Taktekingen er fra byggeår.

Merknader:

5. Loft

TG 1 5.1 Loft (konstruksjonsoppbygging)

Loftet er innredet samtidig som boligen ble bygget.

Det er ikke påvist biologiske skadegjørere fra kaldt-, kne-, hanebjelke-, eller kryploft.

Det er ikke påvist lekkasjer, fuktskjolder, kondens og lignende ved piper, overganger, i bjelker eller takluker.

Loftet fremstod ok.

Merknader:

6. Balkonger, verandaer og lignende

TG 1 6.1 Balkonger, verandaer og lignende

Konstruksjonen vurderes som forsvarlig festet.

Det er ikke påvist svekkelser i forankring eller understøtting.

Det er ikke påvist skader, slik som avskalling, deformasjoner, riss, sprekker, råteskader og/eller rust på overflater.

Vannavrenning vurderes som tilstrekkelig.

Oppkant mot vegg og dør vurderes som tilstrekkelig.

Fra stuen er det utgang til terrasse på 80m².

Ved inngangspartiet til leiligheten er terrasse på 15m².

Normalt vedlikehold må påregnes.

Merknader:

7. Våtrom

7.1 Våtrom

TG 1 7.1.1 Overflate vegger og himling

Det er ikke påvist riss og sprekker.

Det er ikke påvist sprekker i fuger.

Det er ikke påvist bom (hulrom) under fliser.

Det er ikke påvist fuktskader, spor etter skadedyr.

Det er benyttet fliser på veggene og malte flater i himlingene på badene.

Det er benyttet malte flater på vegg og himlingsflatene på vaskerommet.

Overflatene fremstod med normal brukslitasje i henhold til alder.

Merknader:

TG 1 7.1.2 Overflate gulv

Det er ikke påvist riss og sprekker.

Det er ikke påvist sprekker i fuger.

Det er ikke påvist bom (hulrom) under fliser.

Det er ikke påvist spor etter råteskade, muggvekst eller skadedyr.

Det er ikke påvist knirk i gulvet.

Det er benyttet fliser på gulvene.

Overflatene fremstod med normal bruksslitasje i henhold til alder.

Ved kontroll ble det ikke registrert bom i fliser, det gjøres oppmerksom på at mindre tilfeller av bom i fliser kan oppstå. Når ikke hele flisen har kontakt med underlaget, vil det oppstå luftlommer. Dette blir kalt "bom", og kan medføre at flisen sprekker ved belastning.

Merknad/vurdering av avvik:

Det er ikke målt tilstrekkelig fall mot sluk i henhold til gjeldende forskrifter på badet i leiligheten. Det ble målt fall mot sluk og badet vil fungere med dette avvike.

Merknader:

TG 1 7.1.3 Membran, tettesjiktet og sluk

Membranen er fra 2017

Det er muligheter for å rengjøre sluk.

Det er boret hull i tilstøtende rom eller fra undersiden.

Det er fuktkontrollert med egnet fuktmåleverktøy.

Det gjøres spesielt oppmerksom på at tekking (membran og mansjetter) ikke er kontrollerbare fordi dette bare kan gjøres ved å demontere fliser. Denne type destruktive undersøkelser blir aldri foretatt ved en tilstandskontroll for eierskifterapport.

Alder og observasjoner gjort på befaringsdagen tilsier at det er membran.

Det er benyttet plastsluk.

Hulltaking:

Det ble gjennomført hulltaking fra soverommene i hoveddelen. Aktuelle vegger for hulltaking i leiligheten vender mot brannskillevegg. Hulltaking er en inspeksjonsmetode hvor det borres et inspeksjonshull på 73mm fra tilstøtende rom for å undersøke for fukt/skader. Det ble gjennomført fuktkontroll med fuktindikator, denne ga ikke utslag for unormale fuktverdier.

Badet inneholder: Vegghengt toalett, helstøpt servant, skuffer under servant med slette fronter, skap over med speilfront, dusjdører i klart glass.

Badet inneholder: Vegghengt toalett, helstøpt servant, skuffer under servant med slette fronter, badekar, dusjdører i klart glass.

Badet i leiligheten inneholder: Vegghengt toalett, helstøpt servant, skuffer under servant med slette fronter, dusjdører i klart glass, opplegg for vaskemaskin varmtvannsbereder, fordelerskap til rørsystemet.

Merknader:

8. Kjøkken

8.1 Kjøkken

TG 1 8.1 Kjøkken

Vanninstallasjonen er fra 2017

Det er ikke påvist knirk, skader eller fuktskjolder på gulvet.

Det er ikke påvist fukt ved kjøleskap, vaskemaskin, varmtvannsbereder eller andre vanninstallasjoner.

Det er ikke påvist avvik i forhold til trykk i vannkran.

Det er ikke påvist avvik i forhold til avrenning fra avløp.

Det er ikke påvist symptomer på fukt og råte i nabokonstruksjoner.

Kjøkkeninnredning i hoveddelen med profilerte fronter, enkelte overskap har glassfronter, benkeplate i stein, over benkeplaten er det benyttet glassplate, stål oppvaskkum, ventilator.

- Integrrert induksjonsplatetopp
- Integrrert stekeovn
- Integrrert kaffemaskin
- Integrrert kjø- og frys
- Integrrert oppvaskmaskin

Kjøkkeninnredning i leiligheten med profilerte fronter, ett overskap har glassfront, stål oppvaskkum, ventilator.

- Integrrert induksjonsplatetopp
- Integrrert stekeovn
- Integrrert oppvaskmaskin

Teknisk tilstand på hvitevarer er ikke kontrollert.

Fuktkontroll som er foretatt med fuktindikator ga ikke unormale fuktverdier i områder der det anses og være fare for fuktvandring. Disse områdene er i hovedsak i underskap under vask, området rundt oppvaskmaskin og på gulv rundt sokkel list.

Merknader:

9. Rom under terreng

10. VVS

TG 1 10.1 WC og innvendige vann- og avløpsrør

Innvendige vann og avløpsrør er fra 2017

Materiale, sammenkoblingspunkter, kondensisasjon og termisk isolasjon vurderes som tilfredsstillende.

Avløpskapasiteten vurderes som tilfredsstillende.

Lukt fra avløpssystemet vurderes som tilfredsstillende.

Det er WC med innebygget sisterner.

Det gjøres oppmerksom på at det kun er synlige rørinstallasjoner som er kontrollert. Rørgjennomføringer som er skjult i vegg er ikke videre undersøkt.

Det er benyttet rør i rør - plastrør til vannforsyningsrør.

Forventet levetid på plastrør: 25 - 50 år.

Boligen har sluk og avløpsrør i plast.

Forventet levetid for sluk av plast: 30-50 år.

Merknad/vurdering av avvik:

På vegghengttoalett i leiligheten var det ingen synlig drengs åpning/spalte åpning hvor en eventuell lekkasje vil kunne oppdages. Dersom toalettet ikke har innebygget drengsløsning, bør det etableres drengs åpning.

Merknader:

TG 1 10.2 Varmtvannsbereder

Varmtvannsbereder er fra 2017

Det er ikke påvist avdrypp og fuktskjolder ved bereder.

Bederens plassering er tilfredsstillende.

Varmtvannsberederne er plassert på teknisk rom i hoveddelen og er av typene Høiax 200 liter og 99 liter.

Varmtvannsberederen er plassert i leiligheten og er av typen Høiax 200 liter.

Merknader:

TG 1 10.3 Vannbåren varme

EIERSKIFTERAPPORT™

Det er ikke påvist avvik i forhold til materialet, sammenkoblingspunkter og reguleringsventiler.

Det er ikke påvist avvik i forhold gjennomføringer ut av vegg og opp av gulv.

Det er ikke påvist avvik i forhold til termisk isolasjon.

Boligen er utstyrt med vannbåren varmesystem.

Anlegget bør kontrolleres av personell med riktig fagkompetanse på vannbåren varmeanlegg. Normalt vedlikehold/service må påregnes.

Merknader:

Ingen 10.4 Varmesentraler

Bygningsdelen eksisterer ikke.

Merknader:

TG 1 10.5 Ventilasjon

Ventilasjonsanlegget var nytt i 2017

Boligen har ikke naturlig ventilasjon.

Boligen har balansert ventilasjon.

Tilluft, avtrekk og luftutveksling vurderes som tilfredsstillende.

Boligen har balansert ventilasjonsanlegg med varmegjenvinning.

Normalt vedlikehold/service og rens av ventilasjonsanlegget må utføres ved behov.

Merknader:

11. Elektrisk anlegg og samsvarserklæring

11.1 Elektrisk anlegg og samsvarserklæring

Når det gjelder resultater fra det lokale el-tilsynet: Se eventuelt eiers egenerklæringsskjema.

I følge eier/oppdragsgiver har det ikke vært brann, branntilløp eller varmgang i anlegget. Se eventuelt egenerklæringsskjema fra selger.

I følge eier/oppdragsgiver løses ikke sikringene ut ofte. Se eventuelt egenerklæringsskjema fra selger.

Det er ikke påvist at plugg på varmtvannsbereder er brunsvidd.

Det er ikke observert synlige tegn på termiske skader på kabler, brytere, downlights, stikkontakter eller elektrisk utstyr.

Kabler er tilstrekkelig festet.

EIERSKIFTERAPPORT™

El. Anlegg: Sikringsskapene inneholder automatsikringer. Sikringsskapene er ikke videre undersøkt da dette krever spesialkompetanse.

Det er ikke opplyst om årstall for forrige tilsyn av det elektriske anlegget (utført de siste 5 årene). Det foreligger ikke dokumentasjon på gjennomført tilsyn eller dokumentasjon etter gjennomført tilsyn (dokumentasjon på avvik, mangler eller dokumentasjon på at anlegget er uten avvik).

Undertegnede taksmann har ikke fagkompetanse/spesialkompetanse til å utføre kontroll av elektriske anlegg og elektriske installasjoner. Det stilles strenge krav til kompetanse for kontroll av elektriske anlegg. Det anbefales på generelt grunnlag at registrert/autorisert elektroinstallatør/kontrollør foretar en kontroll av hele det elektriske anlegget.

Vurderingen av det elektriske anlegget er basert på visuell besiktigelse, opplysninger gitt av eier med eventuell tilhørende fremvist dokumentasjon, samt standard sjekklister (begrensede undersøkelser sammenlignet med godkjent elk kontroll).

Branntekniske forhold:

Alle boliger skal ha brannalarmanlegg eller røykvarsler. Minimumskravet er at man har minst én røykvarsler i hver etasje i boligen.

Alle boliger skal ha slokkeutstyr som husbrannslange, eller brannslukningsapparat. Brannslukningsapparatet må være på minst 6 kg (effektivitetsklasse på minst 21 A for skumapparat). Ved bruk av brannslange skal brannslangen være tilkoblet fast vannforsyning, det anbefales kuleventil (type kran).

Merknader:

VÆR OPPMERKSOM PÅ:

Egenerklæringsskjema er levert før oppstart av oppdraget.
 Det er fremlagt godkjente tegninger av boligen.
 Innvendige rekkverk og håndrekk er i henhold til gjeldende forskrifter når bygningsdelen ble byggesøkt.

TILLEGGSOPPLYSNINGER:

Den bygningssakkyndige har ikke kontrollert om det foreligger offentligrettslige pålegg fra kommunen. Det er ikke kontrollert om det er pågående byggesaker, endringer i reguleringsplan som berører den aktuelle eiendommen eller andre ytre påvirkninger.

Vedrørende egenerklæringsskjema: Skjema vil følge som vedlegg til salgsoppgaven, det anbefales eventuelle interessenter å lese gjennom skjema før et eventuelt salg/kjøp gjennomføres. Det kan være flere relevante/nyttige opplysninger i dette skjema som ikke er videre beskrevet i denne rapporten.

Tilstandsrapporten har en gyldighet på 12 mnd. fra rapportdato. Skulle det oppstå skader, endringer eller annet av betydning ved boligen, oppfordres eier/selger til å informere om forholdene og oppdatere tilstandsrapporten.

I tilstandsrapporten har den bygningssakkyndige ikke gjort undersøkelser/vurderinger av bygningens estetikk og arkitektur, fellesarealer (med mindre boligeieren har vedlikeholdsplikt for fellesarealer), tilleggsbygg som garasje, biloppstillingsplass eller lignende i fellesanlegg/fellessområdet.

ANBEFALTE YTTERLIGERE UNDERSØKELSER:

Radonmålinger: Den bygningssakkyndige har ikke foretatt radonmålinger. Grenseverdi for radon er den høyeste årsmiddelverdien som generelt er anbefalt i et oppholdsrom. Grenseverdi er satt til 200 Bq/m³. Det skal gjennomføres radonreduserende tiltak dersom radonnivået overstiger 100 Bq/m³ (tiltaksgrense).

TAKSTMANNENS VURDERING VED TG2:

EGENERKLÆRINGSSKJEMA

Til orientering vil dette skjema være en del av salgsoppgaven

Meglerfirma	
Aktiv EM Bergen Sentrum	
Oppdragsnr.	
1503240196	
Selger 1 navn	Selger 2 navn
Kjetil Ekren	Mona Ekren
Gateadresse	
Steinsvikhaugane 44A	
Poststed	Postnr
STRAUME	5353
Er det dødsbo? <input checked="" type="checkbox"/> Nei <input type="checkbox"/> Ja	
Avdødes navn	
Er det salg ved fullmakt? <input checked="" type="checkbox"/> Nei <input type="checkbox"/> Ja	
Hjemmelshavers navn	
Har du kjennskap til eiendommen? <input type="checkbox"/> Nei <input checked="" type="checkbox"/> Ja	
Når kjøpte du boligen? År	
2016	
Hvor lenge har du eid boligen? Antall år	
7	
Antall måneder	
6	
Har du bodd i boligen siste 12 måneder? <input type="checkbox"/> Nei <input checked="" type="checkbox"/> Ja	
I hvilket forsikringselskap har du tegnet villa/husforsikring?	
Forsikringselskap	frende
Polise/avtalnr.	57927

Spørsmål for alle typer eiendommer

- 1 Kjenner du til om det er/har vært feil tilknyttet våtrommene, f.eks. sprekker, lekkasje, råte, lukt eller soppkader?
 Nei Ja

Initialer selger: KE, ME

1

- 2 Kjenner du til om det er utført arbeid på bad/våtrom?
Svar Ja, av faglært og ufaglært/egeninnsats/dugnad
Beskrivelse Flisearbeid
Arbeid utført av Fast Byggrb A/S
- 2.1 Ble tettesjikt/membran/sluk oppgradert/fornytt?
 Nei Ja
Beskrivelse nybygg
- 2.2 Er arbeidet byggemeldt?
 Nei Ja
Beskrivelse Boligen var godkjent i 2016
- 3 Kjenner du til om det er/har vært tilbakeslag av avløpsvann i sluk eller lignende?
 Nei Ja
- 4 Kjenner du til feil eller om har vært utført arbeid/kontroll på vann/avløp?
Svar Nei
- 5 Kjenner du til om det er/har vært problemer med drenering, fuktinnsig, øvrig fukt eller fuktmerker i underetasje/kjeller?
 Nei Ja
- 6 Kjenner du til om det er/har vært utettheter i terrasse/garasje/tak/fasade?
 Nei Ja
- 7 Kjenner du til om det er/har vært problemer med ildsted/skorstein/pipe f.eks. dårlig trekk, sprekker, pålegg, fyringsforbud eller lignende?
 Nei Ja
- 8 Kjenner du til om det er/har vært f.eks. sprekker i mur, skjeve gulv eller lignende?
 Nei Ja
- 9 Kjenner du til om det er/har vært sopp/råteskader/insekter/skadedyr på eiendommen som rotter, mus, maur eller lignende?
 Nei Ja
- 10 Kjenner du til om det er/har vært skjeggkre i boligen?
 Nei Ja
- 11 Kjenner du til om det er/har vært utført arbeid på el-anlegget eller andre installasjoner (f.eks. oljetank, sentralfyr, ventilasjon)?
Svar Nei
- 12 Kjenner du til om det er utført kontroll av el-anlegget og/eller andre installasjoner (f.eks. oljetank, sentralfyr, ventilasjon)?
 Nei Ja
- 13 Har du ladeanlegg/ladeboks for elbil i dag?
 Nei Ja
Beskrivelse i garasje
- 14 Kjenner du til om ufaglærte har utført arbeid som normalt bør utføres av faglærte, utover det som er nevnt tidligere (f.eks. drenering, murerarbeid, tømmerarbeid etc)?
 Nei Ja
- 15 Er det nedgravd oljetank på eiendommen?
 Nei Ja
- 16 Kjenner du til om det har vært utført arbeid på terrasse/garasje/tak/fasade?
Svar Nei

Initialer selger: KE, ME

2

Document reference: 1503240196

Document reference: 1503240196

17 Selges eiendommen med utleiedel, leilighet, hybel eller tilsvarende?

Nei Ja

Beskrivelse

Leilighet i enden på bolig

17.1 Er ovenfornevnte godkjent hos bygningsmyndighetene?

Nei Ja

Beskrivelse

Godkjent ved søknad av bolig

18 Kjenner du til om det er innredet/bruksendret/bygget ut i kjeller eller loft eller andre deler av boligen?

Nei Ja

19 Kjenner du til forslag eller vedtatte reguleringsplaner, andre planer, nabovarsel eller offentlige vedtak som kan medføre endringer i bruken av eiendommen eller av dens omgivelser?

Nei Ja

20 Kjenner du til om det foreligger påbud/heftelser/krav/manglende tillatelser vedrørende eiendommen?

Nei Ja

21 Er det foretatt radonmåling?

Nei Ja

Beskrivelse

Tatt selv

21.1 Radonmåling

År

2016

Verdi

12

22 Kjenner du til manglende brukstillatelse eller ferdigattest?

Nei Ja

23 Kjenner du til om det foreligger skaderapporter/ tilstandsvurderinger eller utførte målinger?

Nei Ja

24 Er det andre forhold av betydning ved eiendommen som kan være relevant for kjøper å vite om (f.eks. rasfare, tinglyste forhold eller private avtaler)?

Nei Ja

Beskrivelse

Terje Hermansen her fått tillatelse til å bygge trapp på vår eiendom mot at vi får bruksrett i den

Document reference: 1503240196

Tilleggs kommentar

Jeg bekrefter at opplysningene er gitt etter beste skjønn. Jeg er kjent med at dersom jeg har gitt ufullstendige, uriktige eller misvisende opplysninger om eiendommen, vil forsikringselskapet kunne søke hel eller delvis regress for sine utbetalinger eller redusere sitt ansvar helt eller delvis, jfr. vilkår for boligselgerforsikring punkt 7.1 og forsikringsavtaleloven kapittel 4.

Jeg er orientert om mitt mulige ansvar som selger etter avhendingsloven, eventuelt etter kjøpsloven (aksjeboliger), og om forsikringsgiver sitt boligselgerforsikringstilbud.

Jeg er klar over at avtale om forsikring er bindende. Jeg er også klar over at premietilbudet først kan påberopes når boligen er solgt (budaksept). Premietilbudet som er gitt av megler er bindende for forsikringsgiver i 6 – seks – måneder fra oppdragsinngåelse med megler.

Etter dette vil premien og forsikringsvilkårene kunne justeres. Når premietilbudet ikke lenger er bindende for forsikringselskapet må egenerklæringsskjemaet signeres på nytt og eventuelle endringer påføres. Det vil da være forsikringspremien og forsikringsvilkårene på ny signeringsdato som legges til grunn.

Det kan ikke tegnes boligselgerforsikring ved følgende salg:

- mellom ektefeller eller slektninger i rett oppstigende eller nedstigenede linje, søsken, eller
- mellom personer som bor eller har bodd på boligeiendommen og/eller
- når salget skjer som ledd i sikredes næringsvirksomhet/er en næringseiendom
- etter at boligeiendommen er lagt ut for salg.
- ved salg av helårs- og fritidsbolig er det krav til at det foreligger tilstandsrapport i henhold til Forskrift til avhendingslova (tryggere bolighandel).

Forsikringselskapet kan ved skriftlig samtykke akseptere tegning av forsikring også i ovennevnte tilfeller.

Dersom forsikringselskapet ikke har gitt skriftlig samtykke, kan erstatningen bortfalle.

Ved oppgjørsoppdrag trer forsikringen i kraft når kontrakten er signert av begge parter, begrenset til siste 12 måneder før overtakelse.

Forøvrig oppfordrer selger potensielle kjøpere til å undersøke eiendommen grundig, jf avhendingsloven § 3-10 og kjøpsloven § 20 (aksjeboliger).

Gyldig forsikring forutsetter at det for helårs- og fritidsbolig foreligger tilstandsrapport som er i henhold til Forskrift til avhendingslova (tryggere bolighandel).

Jeg ønsker boligselgerforsikring, og bekrefter å ha mottatt og lest forsikringsvilkårene og informasjonsbrosjyre til selger i forbindelse med kjøp av boligselgerforsikring. Forsikringen trer i kraft på det tidspunkt det foreligger en budaksept mellom partene, begrenset til tolv måneder før overtagelse. Ved oppgjørsoppdrag trer forsikringen i kraft når kontrakten er signert av begge parter, begrenset til siste 12 måneder før overtakelse. Jeg bekrefter med dette at eiendommen ikke er en næringseiendom, at den ikke selges som ledd i næringsvirksomhet eller mellom ektefeller eller slektninger i rett oppstigende eller nedstigende linje, søsken, eller mellom personer som bor eller har bodd på boligeiendommen. Gyldig forsikring forutsetter at det for helårs- og fritidsbolig foreligger tilstandsrapport som er i henhold til Forskrift til avhendingslova (tryggere bolighandel). Forsikringen er ugyldig dersom den tegnes i strid med forsikringsvilkårene. Jeg er innforstått med at eiendomsmegleren ikke har fullmakt til å gjøre unntak fra ovennevnte begrensninger. Jeg er oppmerksom på at 8% av total forsikringskostnader honorar til Söderberg & Partners.

Jeg ønsker ikke boligselgerforsikring, men megler har tilbudt meg å kjøpe slik forsikring.

Jeg kan ikke kjøpe boligselgerforsikring ihht vilkår.

Document reference: 1503240196

NAME OF SIGNER	IDENTIFIER	TIME	ELECTRONIC ID
Kjetil Ekren	98926028d496de1d42c378 010e5b41c980d38a61	05.06.2024 09:30:52 UTC	Signer authenticated by Nets One time code

NAME OF SIGNER	IDENTIFIER	TIME	ELECTRONIC ID
Mona Ekren	ef35f2221ffe777841934aa0 df842d3249ea4773	05.06.2024 09:32:30 UTC	Signer authenticated by Nets One time code

Document reference: 1503240196

- This is a PDF document digitally signed by Nets' E-Signing service.
- The document's integrity is protected by signing and sealing the contents with a certificate issued to Nets by a third party. Validating the signature confirms that the contents have not been modified since the time of signing.
- For more information about document formats, see <https://www.nets.eu/developer>



Adresse	Steinsvikhaugane 44 A
Postnr	5353
Poststad	STRAUME
Andels-/leilighetsnr.	/
Gnr.	34
Bnr.	539
Seksjonsnr.	
Festnr.	
Bygn. nr.	300586466
Bustadnr.	H0101
Merkenr.	A2022-1373981
Dato	23.03.2022
Innmeld av	Kjetil Ekren

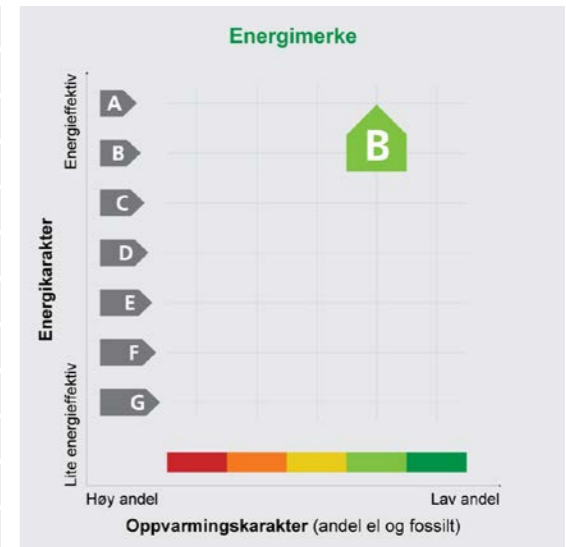

Energimerket seier korleis energistandarden til bustaden er. Energimerket er sett saman av ein energikarakter og ein oppvarmingskarakter, sjå figuren. Energimerket blir symbolisert med eit hus, der fargen viser oppvarmingskarakteren og bokstaven viser energikarakteren.

Energikarakteren fortel kor energieffektiv bustaden er, medrekna oppvarmingsanlegget. Energikarakteren er berekna ut frå det som er den typiske energibruken for bustadtypen. Berekningane er gjorde ut frå det som er normal bruk ved eit gjennomsnittleg klima. Det er den energimessige standarden til bustaden og ikkje bruken som avgjer energikarakteren. A betyr at bustaden er energi-effektiv, mens G betyr at bustaden er lite energieffektiv.

Ein bustad som er bygd etter dei byggjeforskriftene som blei vedtekne i 2010, får normalt C.

Oppvarmingskarakteren fortel kor stor del av oppvarmingsbehovet (romoppvarming og varmtvatn) som blir dekt av elektrisitet, olje eller gass. Grøn farge tyder at ein liten del blir dekt av el, olje og gass, medan raud farge tyder at ein stor del blir dekt av el, olje og gass. Oppvarmingskarakteren skal stimulere til auka bruk av varmepumper, solenergi, biobrensel og fjernvarme.

Om bakgrunnen for berekningane, sjå www.energimerking.no

Målt energibruk

Brukaren har valt å ikkje gje opp målt energibruk.

Energibehovet blir påverka av korleis ein nyttar bustaden

Energibehovet blir påverka av korleis ein nyttar bustaden, og bruksmønsteret kan forklare avvik mellom den berekna og den målte energibruken. Gode energivanar medverkar til at energibehovet blir redusert. Energibehovet kan også bli lågare enn normalt dersom:

- delar av bustaden ikkje er i bruk,
- det er færre personar enn det som blir rekna som normalt, som bruker bustaden, eller
- bustaden ikkje blir brukt heile året

Gode energivanar

Ved å følgje enkle tips kan du redusere energibehovet ditt, men det påverkar ikkje energimerket til bustaden.

Energimerket kan berre endrast gjennom fysiske endringar på bustaden.

Tips 1: Følg med på energibruken i bustaden

Tips 2: Luft kort og effektivt

Tips 3: Reduser innnetemperaturen

Tips 4: Bruk varmtvann fornuftig

Moglege forbetringar for energistandarden til bustaden

Ut frå dei opplysningane som er gjevne om bustaden, anbefalar ein dei følgjande energieffektiviserande tiltaka. Dette er tiltak som kan gje bygningen eit betre energimerke.

Somme av tiltaka kan i tillegg vere svært lønsame. Tiltaka bør spesielt vurderast ved modernisering av bygningen eller utskifting av teknisk utstyr.

Tiltaksliste (For ein full omtale av tiltaka, sjå Tiltaksliste - vedlegg 1)

- Utføring av service på ventilasjonsanlegg

Vi tek atterhald om at desse framlegga til tiltak er gjorde ut frå dei opplysningane som er gjevne om bygningen. Ein bør kontakte fagfolk og be dei vurdere tiltaka nærmare. Skal ein gjennomføre tiltak, må det skje i samsvar med

- Isolering av varmerør, ventilar, pumper

gjeldande lovverk, og ein må ta omsyn til krav til godt innneklima og førebygging av fuktskadar og andre byggskadar.

Bustaddata som er grunnlag for energimerket

Energimerket og andre data i denne attesten er berekna ut frå opplysningar som eigaren av bustaden gav da attesten blei registrert. Nedanfor følgjer eit oversyn over dei viktigaste opplysningane som er gjevne, og som eigaren av bustaden er ansvarleg for.

Der det ikkje er gjevne opplysningar, er det nytta typiske standardverdiar for den aktuelle bygningstypen. For meir informasjon om berekningar, sjå www.energimerking.no/beregninger

Registrering: Attest utferda med enkel registrering.

Bygningskategori: Småhus

Bygningstype: Enebolig med utleiedel

Byggjeår: 2016

Bygningsmateriale: Tre

BRA: 236

Ant etg. med oppv. BRA: 1

Detaljert vegger: Nei

Detaljert vindauge: Nei

Teknisk installasjon

Oppvarming: Fjernvarme

Varmepumpe

Ved

Varmepumpe: Henter varme fra jord/grunn/fjell

Ventilasjon: Balansert

Detaljering varmesystem: Lukket peis eller ovn

Om grunnlaget for energiattesten

Dei opplysningane som er gjevne om bustaden kan ein finne ved å gå inn på www.energimerking.no, og logge inn via ID-porten/Altinn. På sida "Eiendommer" kan du søke opp bustaden og hente fram energiattestar som er laga tidlegare. For å sjå detaljar for bustaden kor det er nytta detaljert registrering må du velje "Gjenbruk" av attesten under

"Offisielle energiattester" i skjermbiletet "Valgt eiendom". Eigaren av bustaden er ansvarleg for at det blir brukt riktige opplysningar. Derfor må ein ta opp eventuelle galne opplysningar med seljaren eller utleigaren, sidan dette kan påverke prisfastsetjinga. Det kan når som helst lagast ein ny energiattest.

Om energimerkeordninga

Enova er ansvarleg for energimerkeordninga. Energimerket blir berekna på grunnlag av dei opplysningane som er gjevne om bustaden. Der det ikkje er gjeve nokon informasjon, nyttar ein typiske standardverdiar for den aktuelle bygningstypen frå den tidsperioden da bygningen blei reist. Metodane for berekning av energikarakteren byggjer på Norsk Standard NS 3031 (www.energimerking.no/NS3031)

Har ein spørsmål om energiattesten, energimerkeordninga, gjennomføring av energieffektivisering eller tilskotsordningar, kan ein vende seg til Enova Svarer på tlf. 800 49 003 eller svarer@enova.no

Plikta til energimerking er omtalt i energimerkeforskrifta (bygningar)

Nærmare opplysningar om energimerkeordninga kan du finne på www.energimerking.no

For ytterlegare råd og rettleiing når det gjeld effektiv energibruk, ver venleg og sjå www.enova.no/hjemme eller ring Enova svarer på tlf. 800 49 003.

Tiltaksliste: Vedlegg til energiattesten

Attesten gjeld for denne eiendommen (vedlegg 1)

Adresse: Steinsvikhaugane 44 A
Postnr. og poststad: 5353 STRAUME
Leilegheitsnr.:
Bustadnr.: H0101
Dato: 23.03.2022 14:41:25
Energimerkenummer: A2022-1373981
Ansvarleg for energiattesten: Kjetil Ekren
Energimerkinga er utført av: Kjetil Ekren

Gnr: 34
Bnr: 539
Seksjonsnr.:
Festenr.:
Bygn. nr.: 300586466

Tiltak på luftbehandlingsanlegg

Tiltak 1: Utføring av service på ventilasjonsanlegg

Balanserte ventilasjonsanlegg bør kontrollerast jamleg slik at ein sikrar at dei fungerer som dei skal. Filter bør skiftast jamleg.

Tiltak på varmeanlegg

Tiltak 2: Isolering av varmerør, ventilar, pumper

Ein bør isolere eventuelle rørnett, rørbend, ventilar, pumpehus osv. som er uisolerte, for å redusere unødvendig varmetap. På ventilar og komponentar kan ein montere isoleringsputer som kan takast av. Det blir da i tillegg enklare å oppnå den turtemperaturen ein ønskjer, i heile anlegget.

Brukartiltak

Tips 1: Følg med på energibruken i bustaden

Gjer det til ein vane å følgje med på energiforbruket. Les av målarer kvar månad eller oftare for å vere medviten om energibruken. Om lag halvparten av energibruken i bustaden går til oppvarming.

Tips 2: Luft kort og effektivt

La ikkje vindauge stå på gløtt i lengre tid. Luft heller kort og effektivt, for da får du raskt skifta ut lufta i rommet, og du unngår nedkjøling av golv, tak og vegger.

Tips 3: Reduser innnetemperaturen

Ha ein moderat innnetemperatur. For kvar grad ein set ned temperaturen, blir oppvarmingsbehovet redusert med 5 prosent. Menneske er også varmekjelder, og di fleire gjester ein har, di større grunn er det til å dempe varmen. Ha lågare temperatur i rom som blir brukte sjeldan eller berre i delar av døgnet. Monter tettingslister rundt trekkfulle vindauge og dører (trekken kan sjekkast med myggspiral/røyk eller stearinlys). Set ikkje møblar framfor varmeomnar, for det hindrar varmen i å sirkulere. Trekk for gardin og persienner om kvelden, for det reduserer tap av varme gjennom vindauga.

Tips 4: Bruk varmtvann fornuftig

Byt til sparedusj dersom du ikkje har sparedusj frå før. For å finne ut om du bør byte til sparedusj eller allereie har sparedusj, kan du ta tida medan du fyller ei vaskebytte. Nye sparedusjar har eit forbruk på berre ni liter per minutt. Ta dusj i staden for karbad. Skift pakning på kraner som dryp. Dersom vassvarmaren har nok kapasitet, kan ein redusere temperaturen i varmaren til 70 gradar.

Nabolagsprofil

Steinsvikhaugane 44A - Nabolaget Bildøy - vurdert av 25 lokalkjente

Tips 5: Slå av lyset og bruk sparepærer

Slå av lyset i rom som ikkje er i bruk. Utnytt dagslyset. Bruk sparepærer, spesielt til utelys og i rom som er kalde eller berre delvis oppvarma.

Tips 6: Vask med fulle maskinar

Fyll opp vaskemaskinen og oppvaskmaskinen før bruk. Dei fleste maskinane bruker like mykje energi anten dei er fulle eller ikkje.

Tips 7: Slå elektriske apparat heilt av

Elektriske apparat som har standbymodus, trekkjer straum sjølv når dei ikkje er i bruk. Dei må derfor slåast heilt av.

Tips 8: Spar straum på kjøkkenet

La ikkje vatnet renne når du vaskar opp eller skyl. Bruk kjelar med plan botn som passar til plata, bruk lok, kok ikkje opp meir vatn enn nødvendig og slå ned varmen når det har teke til å koke. Slå av kjøkkenventilatoren når du ikkje lenger treng han. Å nytte mikrobølgeovn til mindre mengder mat er langt meir energisparande enn å nytte komfyr. Tin frosenmat i kjøleskapet. Kjøleskap, fryseboksar o.l. skal avrimast ved behov slik at ein slepp unødvendig energibruk og for høg temperatur inne i skapet eller boksen (nye kjølekap har ofte automatisk avriming). Fjern støv på kjøleribbene og kompressoren på baksida. Slå av kaffitraktaren når kaffien er ferdigtrakta, og bruk termos. Oppvaskmaskinen har innebygde varmeelement for oppvarming av vatn og skal koplast til kaldtvatnet. Koplar ein han til varmtvatnet, aukar energibruken med 20–40 prosent, samtidig som somme av vaske- og skyljeprosessane går føre seg i feil temperatur.

Tips 9: Vel kvitevarer med lågt forbruk

Vel eit produkt med lågt strømförbruk når det skal kjøpast nye kvitevarer. Produkta er delte inn i energiklassar frå A til G, der A er det minst energikrevjande. Mange produsentar tilbyr no varer som kan vere ekstra energieffektive. A+ og det enda betre A++ er merkingar som er komne for å skilje dei gode frå dei ekstra gode produkta.

Tips 10: Fyr riktig med ved

Bruk tørr ved og god trekk og legg ikkje i for mykje om gongen. Å fyre i open peis er noko ein gjer mest for kosen. Hald spjeldet stengt når peisen ikkje er i bruk.

Nabolaget spesielt anbefalt for

- Familier med barn
- Etablerere
- Husdyreiere



Offentlig transport

Steinsvik Linje 448	3 min	0.2 km
Jernbanestasjonen i Bergen Linje L4, F4, R40	20 min	18.1 km
Bergen Flesland	24 min	

Skoler

Kolltveit skule (1-7 kl.) 247 elever, 14 klasser	24 min	1.7 km
Danielsen barne- og ungdomsskule Sotra... 439 elever, 32 klasser	5 min	2.6 km
Foldnes skule (1-7 kl.) 274 elever, 13 klasser	6 min	2.7 km
Fjell ungdomsskule (8-10 kl.) 474 elever, 19 klasser	16 min	1.2 km
Sotra vidaregåande skule 720 elever	17 min	1.3 km
Olsvikåsen vidaregåande skole 430 elever, 26 klasser	16 min	11.8 km

Ladepunkt for el-bil

ROP-huset	6 min
Bildøyhallen	16 min

Opplevd trygghet
Veldig trygt 85/100

Kvalitet på skolene
Veldig bra 78/100

Naboskapet
Godt vennskap 76/100

Aldersfordeling

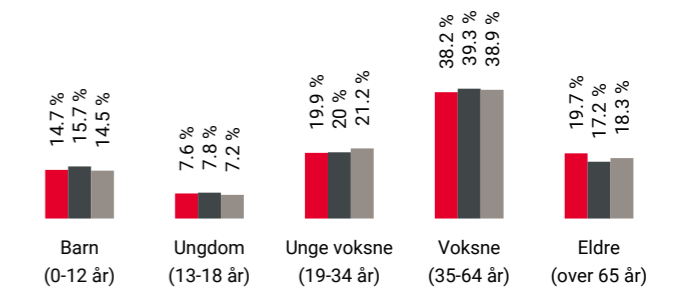

Område	Personer	Husholdninger
Bildøy	660	275
Knarrevik/Straume	12 303	5 214
Norge	5 425 412	2 654 586

Barnehager

Eventus Sartorlunden barnehage (1-5 år) 77 barn	4 min	1.8 km
Straume barnehage (1-5 år) 40 barn	6 min	2.4 km
Straume barnehage (0-5 år) 113 barn	6 min	2.6 km

Dagligvare

Rema 1000 Sartorparken	5 min	
Meny Sartor Søndagsåpent	5 min	1.9 km





Innholdet i nabolagsprofilen er hentet fra ulike datakilder, og feil eller mangler kan forekomme. Vurderinger og sitater er innhentet på web og gir uttrykk for hvordan naboene vurderer nabolaget. FINN.no AS kan ikke holdes ansvarlig for feil/mangler i profilen. Copyright © Finn.no AS 2024

Primære transportmidler



 1. Egen bil



 Turmulighetene
Nærhet til skog og mark 93/100

 Matvareutvalg
Stort mangfold 83/100

 Kvalitet på barnehagene
Veldig bra 82/100

Sport

 Søre bildøy 1 min 
Ballspill, sandvolleyball 0.1 km

 Bibelskolen Bildøy - Bibelskulehallen 10 min 
Aktivitetshall 0.7 km

 Sprek & Blid Straume 4 min 

 MyLife Sotra 5 min 

Boligmasse

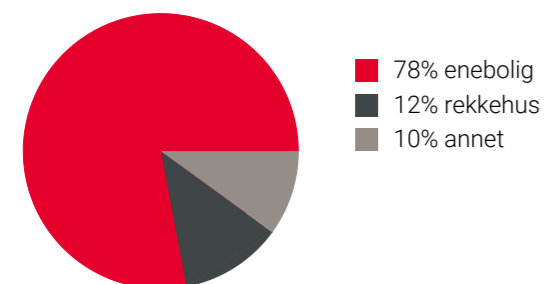

«Barnevennlig, stille og rolig.»

Sitat fra en lokalkjent



Varer/Tjenester

 Sartor Storsenter 5 min 

 Vitusapotek Sartor Storsenter 4 min 

Aldersfordeling barn (0-18 år)

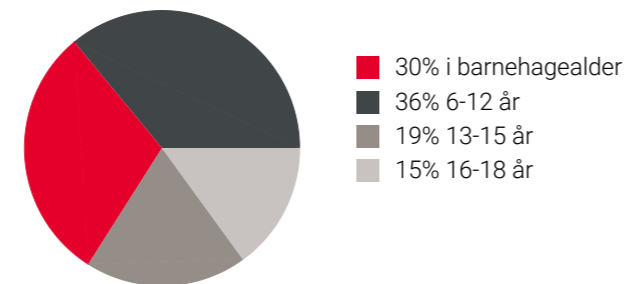

Familiesammensetning

Par m. barn



Par u. barn

Enslig m. barn

Enslig u. barn

Flerfamilier

0% 43%

■ Bildøy
■ Knarrevik/Straume
■ Norge

Sivilstand

		Norge
Gift	38%	33%
Ikke gift	52%	54%
Separert	8%	9%
Enke/Enkemann	2%	4%

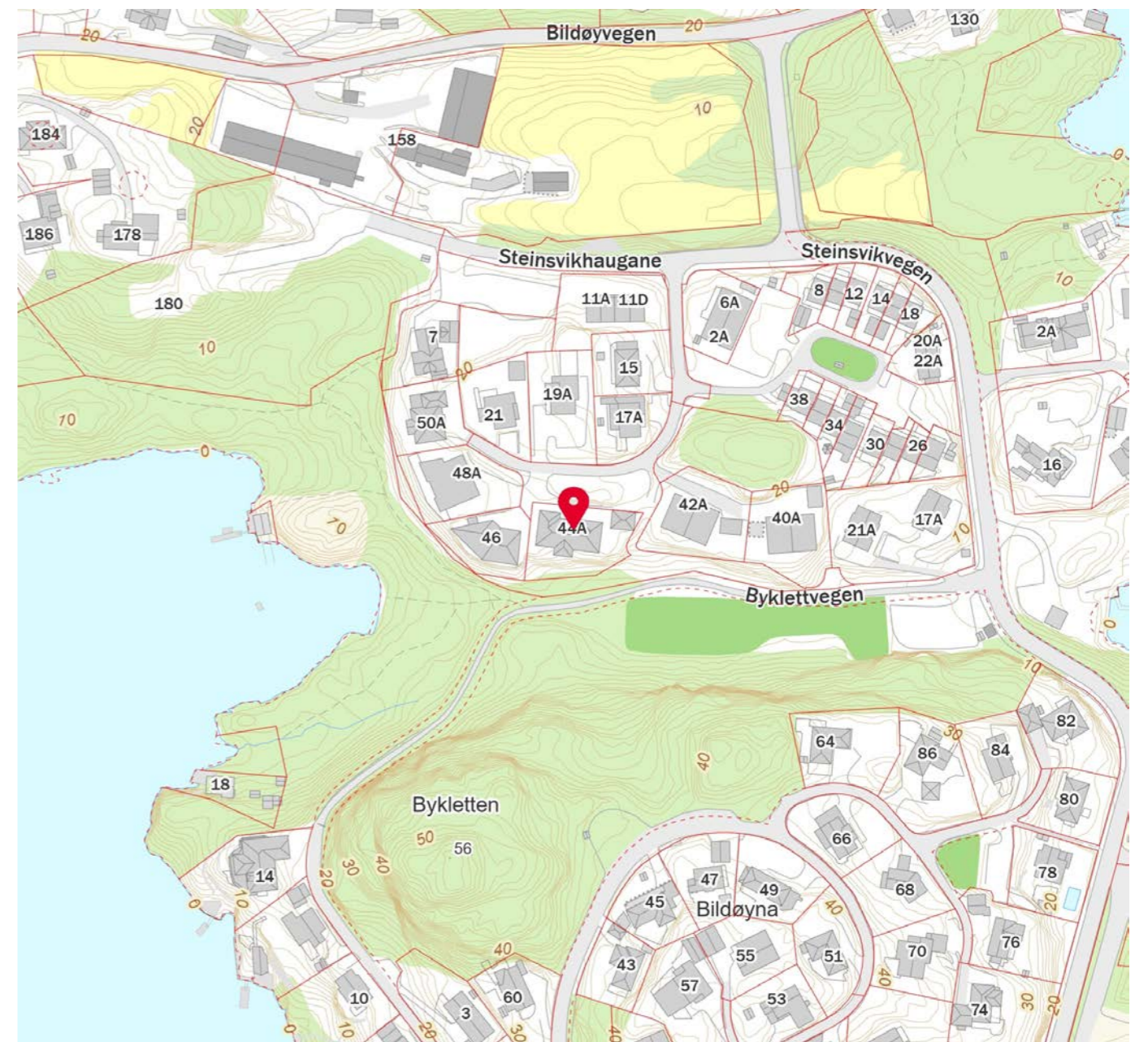
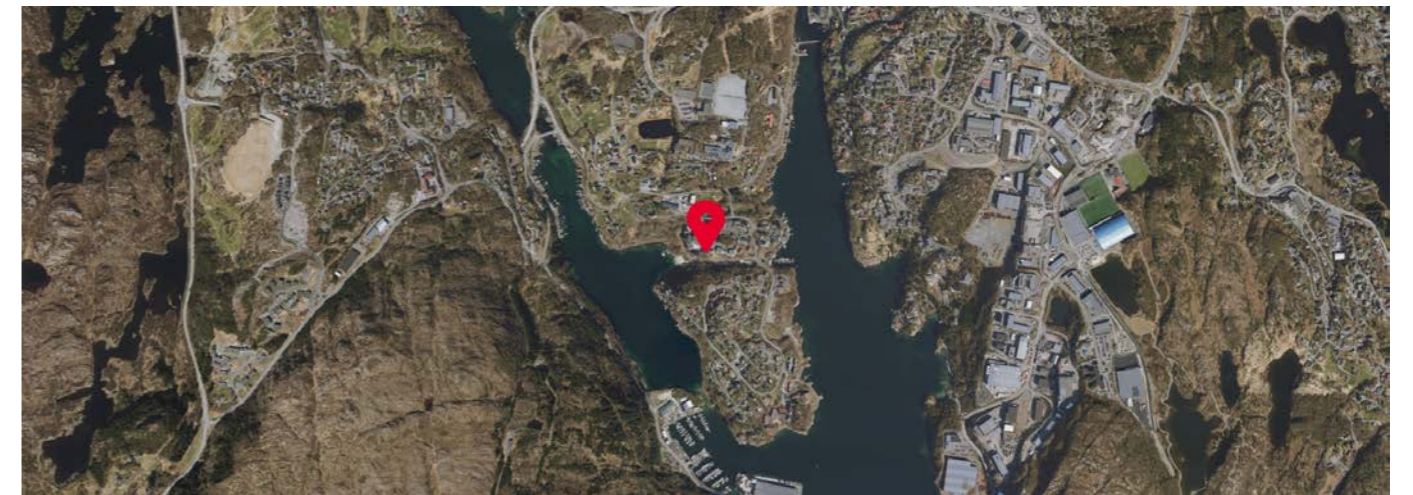



OVERSIKT OVER LØSØRE OG TILBEHØR TIL EIENDOMMEN

Oversikten er utarbeidet av Norges Eiendomsmeglerforbund, Eiendom Norge og Advokatforeningens Eiendomsmeglingsgruppe, og er gjeldende fra 1. januar 2020.

Generelt

Lov om avhending av fast eignedom (avhendingslova/avhl.) av 3. juli 1992 regulerer kjøper og selgers rettigheter og plikter ved overdragelse av fast eiendom og andeler i borettslag.

I henhold til avhl. § 3-4 skal eiendommen, når annet ikke er avtalt, overdras med innredninger og utstyr som etter lov, forskrift eller annet offentlig vedtak skal følge med. Det samme gjelder varig innredning og utstyr som enten er fastmontert eller er særskilt tilpasset bygningen, jf. avhl. § 3-5. Loven inneholder ingen detaljert oversikt over hva som omfattes av «innredning og utstyr», og over hva som skal regnes som «fastmontert eller særskilt tilpasset».

Partene kan fritt avtale hva som skal følge med eiendommen ved salg. Bransjens liste over løsøre og tilbehør som skal følge med eiendommen, er en del av avtalen mellom kjøper og selger dersom ikke annet er opplyst i salgsoppgaven, kjøper har tatt forbehold i bud eller avtale på annen måte er inngått. Der intet annet er avtalt, vil løsøre og tilbehør medfølge slik dette fremkommer av avhl. § 3-4 og § 3-5 og denne oversikt.

Produkter og installasjoner som medfølger overdras uten noen form for garantier, utover eventuell gjenværende leverandørgaranti.

Dersom det er noe i nedenstående liste som ikke finnes på eiendommen, vil det heller ikke medfølge.

1. HVITEVARER medfølger der dette er spesielt angitt i salgsoppgaven.
2. HELDEKKENDE TEPPER følger med uansett festemåte.
3. VARMEKILDER, slik som ovner, kaminer, peiser, varmpumper og panelovner, følger med uansett festemåte. Frittstående biopeiser/varmeovner og terrassevarmere medfølger ikke. Det følger ikke med varmekilder i rom som ikke har vegg- eller fastmonterte varmekilder på visning.
4. TV, RADIO OG MUSIKKANLEGG. TV-antennor og fellesanlegg for TV, herunder parabolantenne, og tuneren/dekoder/tv-boks medfølger der dette eies av selger. Veggmontert TV/flatskjerm med tilhørende festeordning samt musikkanlegg følger ikke med (se også punkt 12).
5. BADEROMSINNREDNING/UTSTYR. Badekar, dusjkabinett, dusjvegger, alle fastmonterte speil og hyller, fastmonterte glass- og håndkleholdere, herunder håndklevarmere samt baderomsinnredning, medfølger.
6. GARDEROBESKAP medfølger, selv om disse er løse. Fastmonterte garderobehyller og knagger medfølger. Innredning i garderobeskap, for eksempel løse eller fastmonterte trådkurver, hyller, stenger og lignende, medfølger.

7. KJØKKENINNREDNING medfølger, herunder også åpne, fastmonterte hyller og løs eller fastmontert kjøkkenøy.

8. MARKISER, PERSIENNER og annen type innvendig og utvendig solskjerming, gardinoppheng, lamellgardiner og liftgardiner medfølger.

9. AVTREKKSIVIFTER av alle slag, samt fastmonterte aircondition/ventilasjonsanlegg, medfølger.

10. SENTRALSTØVSUGER medfølger med komplett anlegg, herunder slange, munnstykke mm.

11. LYSKILDER. Kupler, lysstoffarmatur, fastmonterte "spotlights", oppheng og skinner med spotlights samt utelys og hagebelysning medfølger. Veggglamper, krokhengte lamper, lysekroner, prismelamper og lignende som er koblet til sukkerbit eller stikkontakt følger likevel ikke med.

12. INSTALLERTE SMARTHUSLØSNINGER med sentral som styrer lys, varme, lyd o.l., samt tilhørende trådløse enheter som brytere, sensorer, kameraer, integrerte høyttalere el. medfølger. Enkle lysstyringssystem f.eks. med en sentral som kun styrer lyspærer eller smartpærer montert i sokkel medfølger likevel ikke.

13. UTVENDIGE SØPPELKASSER og eventuelt holder/hus til disse medfølger.

14. POSTKASSE medfølger.

15. UTENDØRS INNRETNINGER slik som flaggstang, fastmontert tørkestativ, samt andre faste utearrangementer som f.eks. badestamp, boblekar/jacuzzi og liknende utendørs kar, lekestue, lekestativ, utepeis, fastmontert trommel til vannslange, medfølger. Guidekabel/avgrensingskabel til robotgressklipper medfølger, men robotgressklipper og ladestasjon for denne medfølger ikke.

16. FASTMONTERT VEGGLADER/LADESTASJON TIL EL-BIL medfølger uavhengig av hvor laderen er montert.

17. SOLCELLEANLEGG med tilhørende teknisk infrastruktur medfølger.

18. GASSBEHOLDER til gasskomfyr og gasspeis medfølger.

19. BRANNSTIGE, BRANNTAU, feiestige og lignende medfølger der dette er påbudt. Løse stiger medfølger ikke.

20. BRANNSLUKNINGSAPPARAT, BRANNSLANGE og RØYKVARSLER medfølger der dette er påbudt. Det er eier og brukers plikt til å se til at utstyret forefinnes på enhver eiendom. Hvis annet ikke er uttrykkelig avtalt, skal dette derfor alltid følge med ved salg av eiendom.

21. SAMTLIGE NØKLER til eiendommen som selger er i besittelse av skal overleveres kjøper på overtakelsen, herunder nøkler til eventuelle boder, uthus, garasjeportåpner e.l. Låses boder, uthus e.l. med hengelås, skal lås og nøkler til disse medfølge.

22. GARASJEHYLLER, bodhyller, lagringshyller og oppheng til bildekk medfølger såfremt de er fastmontert.

Planter, busker og trær som er plantet på tomten, eller fastmonterte kasser og lignende er en del av eiendommen og medfølger i handelen.

HELP Boligkjøperforsikring

Boligkjøperforsikring

- Advokathjelp ved boligkjøpet og i 5 år fremover.
- Er kjøpers motvekt til selgers boligselgerforsikring.
- Gir deg advokathjelp hele veien til rettskraftig dom, om nødvendig.

Boligkjøperforsikring **PLUSS**

- Advokathjelp ved boligkjøpet og i 5 år fremover.
- Er kjøpers motvekt til selgers boligselgerforsikring.
- Gir deg advokathjelp hele veien til rettskraftig dom, om nødvendig.
- Advokathjelp i de viktigste rettsområdene i privatlivet.

PLUSS gir boligeiere sterkt rabatterte advokathjelp. Be om råd eller hjelp i retten når du trenger det fra Norges viktigste advokatmiljø for privatpersoner.

PLUSS kan bare tegnes samtidig med boligkjøperforsikringen, og koster kun kr 2 800 i tillegg. **PLUSS** fornyes årlig - om du ønsker det.

Borettslag/aksjeleilighet:	Kr 7 200
Selveierleilighet/rekkehus:	Kr 10 400
Ene-/tomannsbolig, tomt:	Kr 15 100

Rettsområder du får hjelp med

Samboeravtale, ektepakt og arv

Forbrukerkjøp og håndverkertjenester

Utleie og naboforhold

Tomtefeste, veirett og andre servitutter

Plan- og bygningsrett

Skatt ved oppussing, utleie og eiendomssalg

Tilgang til digitale juridiske avtaler via Min side



Viktige endringer i avhendingsloven

Den 1. januar 2022 ble avhendingsloven endret på viktige punkter for både kjøper og selger. Samtidig fikk vi en ny forskrift som regulerer jobben en takstmann skal gjøre. Den nye forskriften stiller strengere krav til tilstandsrapportene som er en viktig del av kontrakten ved boligsalg. HELP, landets største advokatmiljø for boligkjøpere, har laget en kort innføring i de nye reglene.

Forbudt å selge bolig "som den er"

Du har kanskje hørt at de fleste brukte boliger har vært solgt «som de er»? Dette forbeholdet innebar at selger fraskrev seg ansvar for skjulte feil og mangler. Det var bare hvis selger hadde holdt tilbake eller gitt uriktig informasjon, eller hvis boligen var i vesentlig dårligere stand at kjøper kunne nå frem med et krav mot selger.

Fra 1. januar 2022 kan ikke selger lenger ta generelle forbehold av «som den er»-typen. Dette betyr at når vi da skal vurdere om en bolig har en mangel, må vi vurdere grundig hva som fremgår av kjøpsavtalen. Med kjøpsavtalen menes alle dokumenter og opplysninger som tilbys før kjøpet, også FINN-annonsen og alle vedleggene til salgsoppgaven. Hvis kjøpsavtalen ikke gir et klart svar (av typen "Det følger egen parkeringsplass med leiligheten" eller "Badet er renoverert av fagfolk"), må vi vurdere hva kjøper kan forvente basert på blant annet eiendommens synlige tilstand, alder, opplysningene som er gitt ved salget, feilenes art, karakter og omfang.

Egenandel

Avhendingsloven har også fått en ny bestemmelse om egenandel. Egenandelen slår først inn når det er påvist at eiendommen har en mangel. Når det er et avvik fra kontrakten som utgjør en mangel, skal oppgjøret reduseres med 10 000 kroner, uavhengig av om utbedringskostnadene er høye eller lave. Dette innebærer blant annet at kjøper ikke kan rette krav mot selger hvis det koster mindre enn 10 000 kroner å utbedre mangelen.

Selv om utbedringskostnadene er høye, kan det likevel tenkes at feil ved boligen ikke utgjør mangler etter loven. Dette avhenger av hva som er avtalt mellom partene, og hva kjøper kan forvente basert på de momentene vi har nevnt over.

Nytt om tilstandsrapporter

Tidligere ble det ikke stilt noen konkrete krav til hva en tilstandsrapport skulle inneholde og hvordan den skulle se ut. Dette hadde som konsekvens at tilstandsrapportene varierte i innhold og kvalitet. I den nye forskriften til avhendingsloven stilles det en rekke krav for at en tilstandsrapport skal regnes som godkjent.

“Vi unner ingen å stå alene”

Rett skal være rett. For alle.



Boligkjøperforsikring tegnes hos eiendomsmegler senest ved kontraktsgjøring og gir rett til advokathjelp inntil 5 år etter overtakelse. Forsikringen betales som del av oppgjøret ved boligkjøpet. **PLUSS**-dekningen fornyes årlig ved faktura fra HELP.

Egenandel kr 4 000 påløper ved takst, tvist eller 10 timer advokatbistand, avhengig av hva som kommer først. Meglerforetaket mottar kr 4 200/4 600/5 000 i kostnadsgodtgjørelse, avhengig av boligtype, samt et tillegg på kr 1 000 ved salg av **PLUSS**.

Vi tar forbehold om pris- og vilkårsendringer. Hvis premien ikke er innbetalt ved overtakelse, vil avtalen bli kansellert. For fullstendig informasjon om dekning og vilkår, se help.no

Har du spørsmål? Kontakt HELP på help.no/minside, telefon 22 99 99 99 eller epost post@help.no

HELP
 Rett skal være rett. For alle.

HELP
 Rett skal være rett. For alle.



Forts. Viktige endringer i avhendingsloven

Opplysningene i tilstandsrapporten skal gis på en forbrukervennlig måte, og det er beskrevet hva takstmannen skal vurdere og hvordan noen av undersøkelsene skal gjennomføres.

Vi har tro på at kjøpere nå vil få bedre informasjon i forkant av salget og dermed et bedre beslutningsgrunnlag.

Kjøpers undersøkelsesplikt lovfestes

Avhendingsloven har også fått en regel om undersøkelsesplikt for kjøper. Regelen tydeliggjør at kjøperen skal anses å kjenne til forhold som er tydelig beskrevet i tilstandsrapporten eller annen relevant salgsdokumentasjon. Det fremgår av loven at kjøperen ikke kan klage på avvik hvis disse er tydelig beskrevet i salgsdokumentasjonen, uavhengig av om kjøperen faktisk har satt seg inn i denne.

Det er derfor svært viktig at kjøper setter seg godt inn i alle dokumenter og opplysninger som tilbys i forkant av kjøpet. Hvis det er noe du ikke forstår, anbefaler vi at du stiller spørsmål til selger og/eller eiendomsmegler. Dersom det er gitt motstridende opplysninger i salgsdokumentene, må du undersøke hvilke av opplysningene som er korrekte, og eventuelt ta forbehold dersom motstriden ikke avklares. Du kan ikke velge å holde deg til den opplysningen du liker best.

Arealavvik

Avhendingsloven har også fått en ny bestemmelse om arealavvik innendørs. Helt kort betyr endringen at eiendommen har en mangel hvis opplysningene om størrelse i salgsdokumentene ikke er riktig. Det er en forutsetning at avviket utgjør mer enn 2 % og minst én kvadratmeter, og at selgeren ikke godtgjør at opplysningene ikke har hatt betydning for kjøperen.

Viktig for kjøper å være klar over

Advokatene i HELP er fornøyde med regelendringer som bidrar til at kjøper får bedre informasjon. Dette kan redusere antall konflikter i etterkant av boligkjøpet.

Selv om selgers ansvar nå har blitt utvidet, er det ikke slik at alle feil er mangler etter avhendingsloven. Det er påregnelig med noen feil ved boligen på grunn av alder, slitasje, osv., og det som er opplyst ved salget, er naturligvis ikke mangler. Jo eldre boligen er, desto vanligere er det å avdekke feil. Det er svært viktig å lese salgsoppgaven nøye. Hvis det er gitt konkrete risikopplysninger om bestemte bygningsdeler, er det påregnelig å måtte utbedre disse og denne kostnaden må kjøper dekke selv.

Hvis du har boligkjøperforsikring hos HELP, vil våre advokater hjelpe deg med å vurdere om du kan rette et krav mot selger/selgers boligselgerforsikringsselskap. Dersom det er sannsynlig at du vil nå frem med et krav, forfølger vi saken for deg til den er løst.

Forbrukerinformasjon om budgivning

Sist oppdatert med virkning fra 1. januar 2014, i forbindelse med ikrafttredelse av endringer i eiendomsmeglingsforskriften.

Informasjonen er utarbeidet av Forbrukerombudet, Forbrukerrådet, Den Norske Advokatforening ved Eiendomsmeglingsgruppen, Eiendomsmeglerforetakenes Forening og Norges Eiendomsmeglerforbund, på grunnlag av blant annet forskrift om eiendomsmegling § 6-3 og § 6-4.

Nedenfor gis en oversikt over de retningslinjer som forbrukermyndighetene og organisasjonene anbefaler benyttet ved budgivning på eiendommen. Avslutningsvis gis også en kort oversikt over de viktigste rettsreglene tilknyttet budgivning.

Før det legges inn bud på eiendommen oppfordres budgiver til å sette seg inn i all relevant informasjon om eiendommen, herunder eventuell salgsoppgave og teknisk rapport med vedlegg.

Gjennomføring av budgivning

1. På forespørsel vil megler opplyse om aktuelle bud på eiendommen, herunder om relevante forbehold.
2. Alle bud skal inngis skriftlig til megler, som formidler disse videre til oppdragsgiver. Kravet til skriftlighet gjelder også budforhøyelser og motbud, aksept eller avslag fra selger. Før formidling av bud til oppdragsgiver skal megler innhente gyldig legitimasjon og signatur fra budgiver. Kravet til legitimasjon og signatur er oppfylt for budgivere som benytter e-signatur, eksempelvis BankID eller MinID. Med skriftlige bud menes også elektroniske meldinger som e-post og SMS når informasjonen i disse er tilgjengelig også for ettertiden.
3. Et bud bør inneholde eiendommens adresse (eventuelt gnr/bnr), kjøpesum, budgivers kontaktinformasjon, finansieringsplan, akseptfrist, overtakelsesdato og eventuelle forbehold som for eksempel usikker finansiering, salg av nåværende bolig ol. Normalt vil ikke et bud med forbehold bli akseptert før forbeholdet er avklart. Konferer gjerne med megler før bud avgis.
4. Megler skal legge til rette for en forsvarlig avvikling av budrunden. I forbrukerforhold (dvs. der oppdragsgiver er forbruker) skal megleren ikke formidle bud med kortere akseptfrist enn kl. 12.00 første virkedag etter siste annonserte visning. Etter denne fristen bør budgivere ikke sette en kortere akseptfrist enn at megler har mulighet til, så langt det er nødvendig, å orientere oppdragsgiver, budgivere og øvrige interessenter om bud og forbehold. Det bør ikke gis bud som diskriminerer eller utelukker andre budgivere. Dersom bud inngis med en frist som åpenbart er for kort til at megleren kan avvikle budrunden på en forsvarlig måte som sikrer oppdragsgiver og interessenter et tilstrekkelig grunnlag for sine handlingsvalg, vil megler fraråde budgiver å stille slik frist.
5. Megleren vil uoppfordret gi sin vurdering av det enkelte bud overfor oppdragsgiveren, når budet er gitt innenfor fristene i punkt 4.
6. Megleren skal så langt det er nødvendig og mulig holde budgiverne skriftlig orientert om nye og høyere bud og eventuelle forbehold. Megler skal så snart som mulig bekrefte skriftlig overfor budgivere at budene deres er mottatt.
7. Etter at handel har kommet i stand, eller dersom en budrunde avsluttes uten at handel er kommet i stand, kan en budgiver kreve kopi av budjournalen i anonymisert form.
8. Kopi av budjournal skal gis til kjøper og selger uten ugrunnet opphold etter at handel er kommet i stand. Dersom det er viktig for budgiver å bevare sin anonymitet, bør budet fremmes gjennom fullmektig.

Viktige avtalerettslige forhold

1. Det eksisterer ingen angrerett ved salg/kjøp av fast eiendom.
2. Når et bud er innsendt til megler og han har formidlet innholdet i budet til selger (slik at selger har fått kunnskap om budet), kan budet ikke kalles tilbake. Budet er da bindende for budgiver frem til akseptfristens utløp, med mindre budet før denne tid avslås av selger eller budgiver får melding om at eiendommen er solgt til en annen (man bør derfor ikke gi bud på flere eiendommer samtidig dersom man ikke ønsker å kjøpe flere enn en eiendom).
3. Selger står fritt til å forkaste eller akseptere ethvert bud, og er for eksempel ikke forpliktet til å akseptere høyeste bud.
4. Når en aksept av et bud har kommet frem til budgiver innen akseptfristens utløp er det inngått en bindende avtale.
5. Husk at også et eventuelt bud fra selger til kjøper (såkalte "motbud"), avtalerettslig er et bindende tilbud som medfører at det foreligger en avtale om salg av eiendommen dersom budet i rett tid aksepteres av kjøper.

aktiv.
Tar deg videre