

aktiv.



Ringveien 2, 4405 FLEKKEFJORD

Uenes - Mget pen enebolig på flott opparbeidet tomt som er rikt beplantet!



Eiendomsmegler MNEF

Bjørn Skjæveland

Mobil 957 97 331

E-post bjorn.skjaveland@aktiv.no

Aktiv Sørlandet

Fiboveien 2 A, 4580 Lyngdal. TLF. 38 33 00 99

Nøkkelinformasjon

Prisant.: Kr 2 550 000,-
Omkostn.: Kr 64 990,-
Total ink omk.: Kr 2 614 990,-
Selger: Bjørg Rossevatn

Salgsobjekt: Enebolig
Eierform: Eiet
Byggeår: 1967
BRA-i/BRA Total 165/182 kvm
Tomtstr.: 555.9 m²
Soverom: 3
Antall rom: 5
Gnr./bnr. Gnr. 203, bnr. 733
Oppdragsnr.: 1408240126

Uenes - Mget pen enebolig på flott opparbeidet tomt som er rikt beplantet!

Vi har en godt vedlikeholdt enebolig for salg på Uenes. Boligen er jevnlig oppgradert der tak ble skiftet i 1993 og vinduer er skiftet ved behov. Begge bad/ wc er renovert i henholdsvis 2001 og 2014. Sikringsskapet er oppgradert med automatsikringer og verandaen ble utvidet i 2016.

Inneholder: Entre/ gang, stue, kjøkken, 2 bad/ wc, 3 soverom, kjellerstue, vaskekjeller og bod.

Tomten er en hjørnetomt på 556 kvm og er svært pent opparbeidet med hekk og prydbusker. Gårdsrommet er asfaltert og det medfølger en garasje med ny port i 2022.

På Uenes finner man idrettsanlegg, idrettshall og skoler. Herfra er det også kort avstand ned til sentrum.

Dette er en velholdt eiendom som holder god standard, der man kan flytte inn uten å gjøre større oppgraderinger.
Velkommen!



Innhold

Velkommen	2
Plantegning	26
Om eiendommen	30
Nabolagsprofil	81
Forbrukerinformasjon	90
Budskjema	93

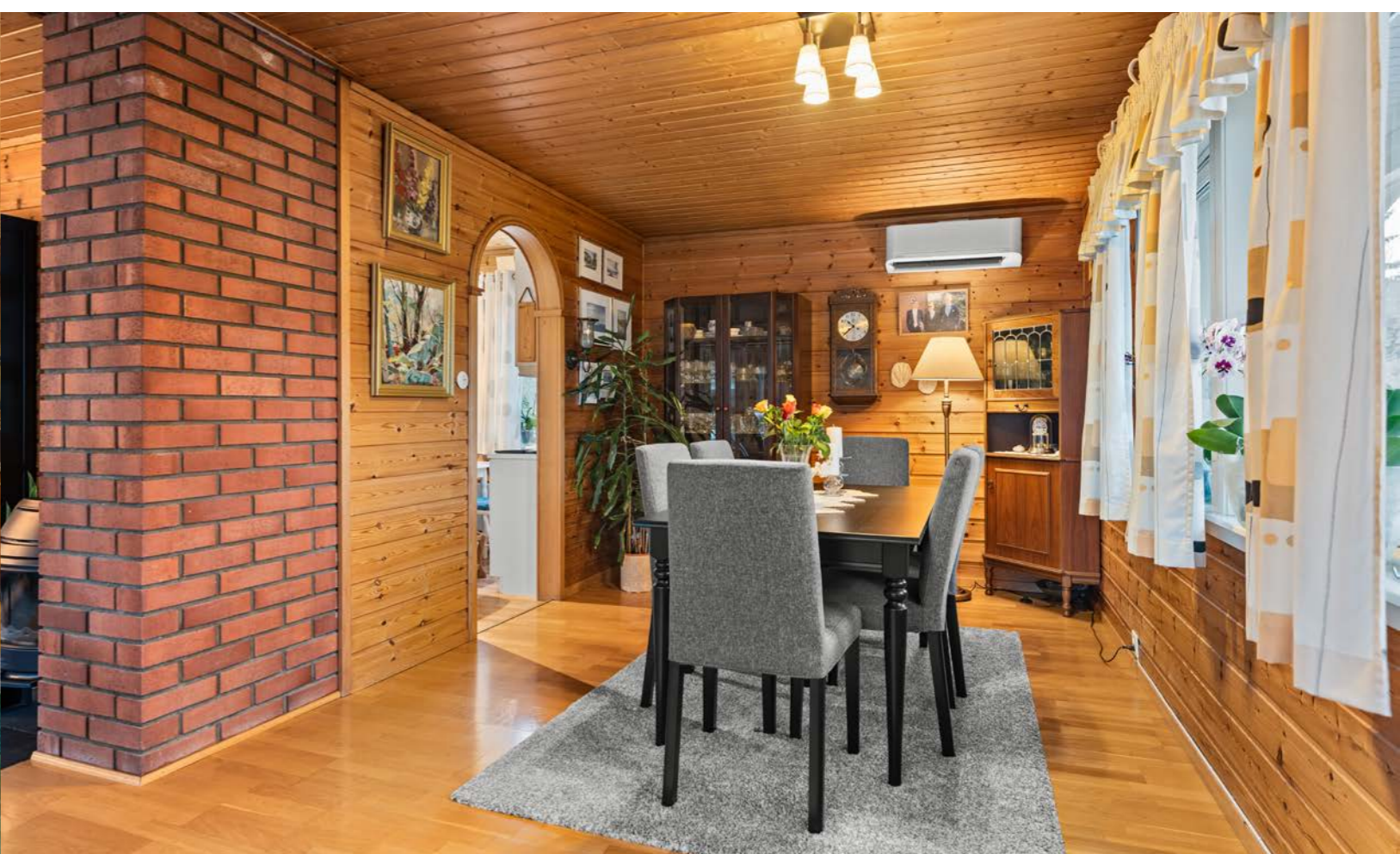
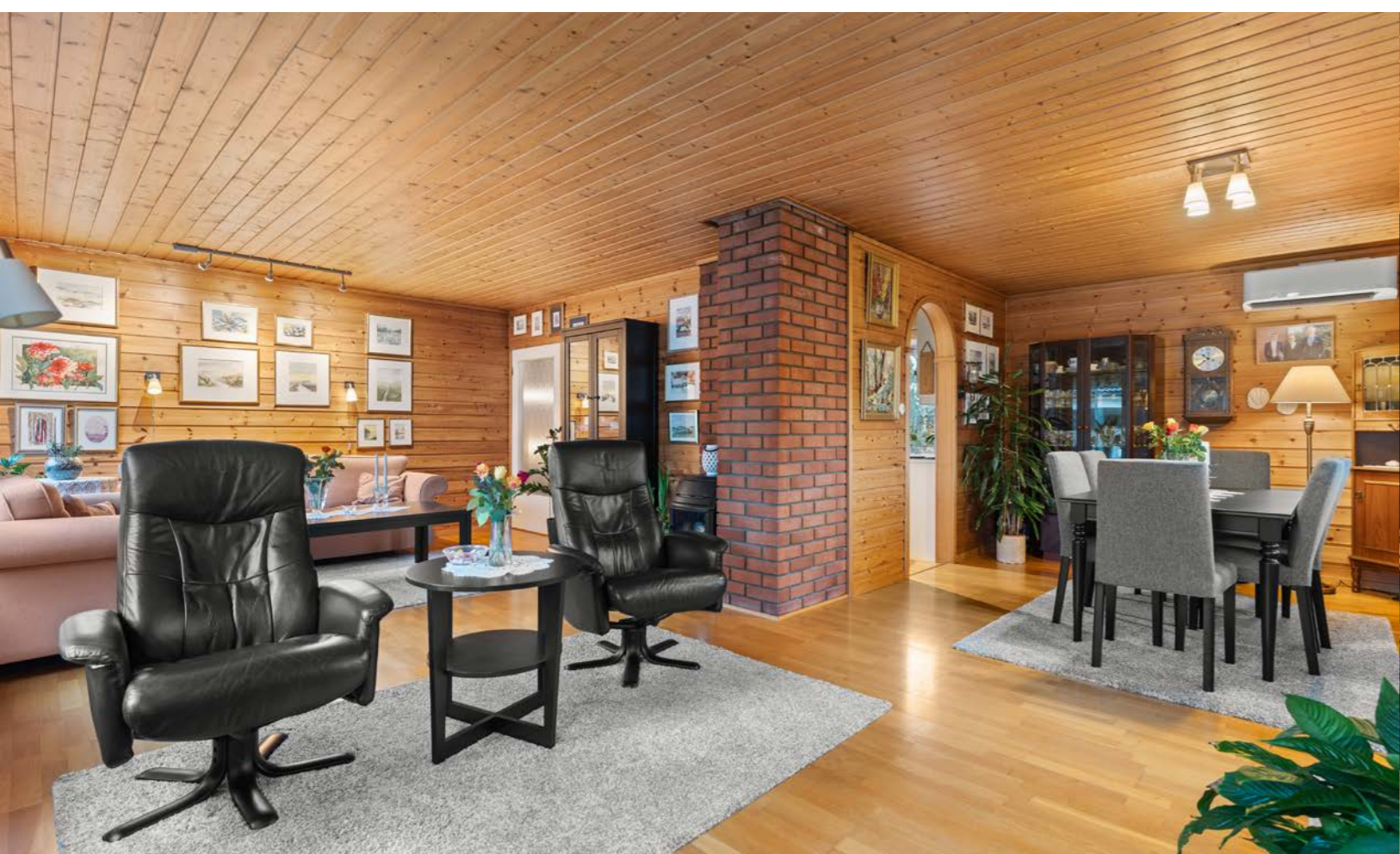





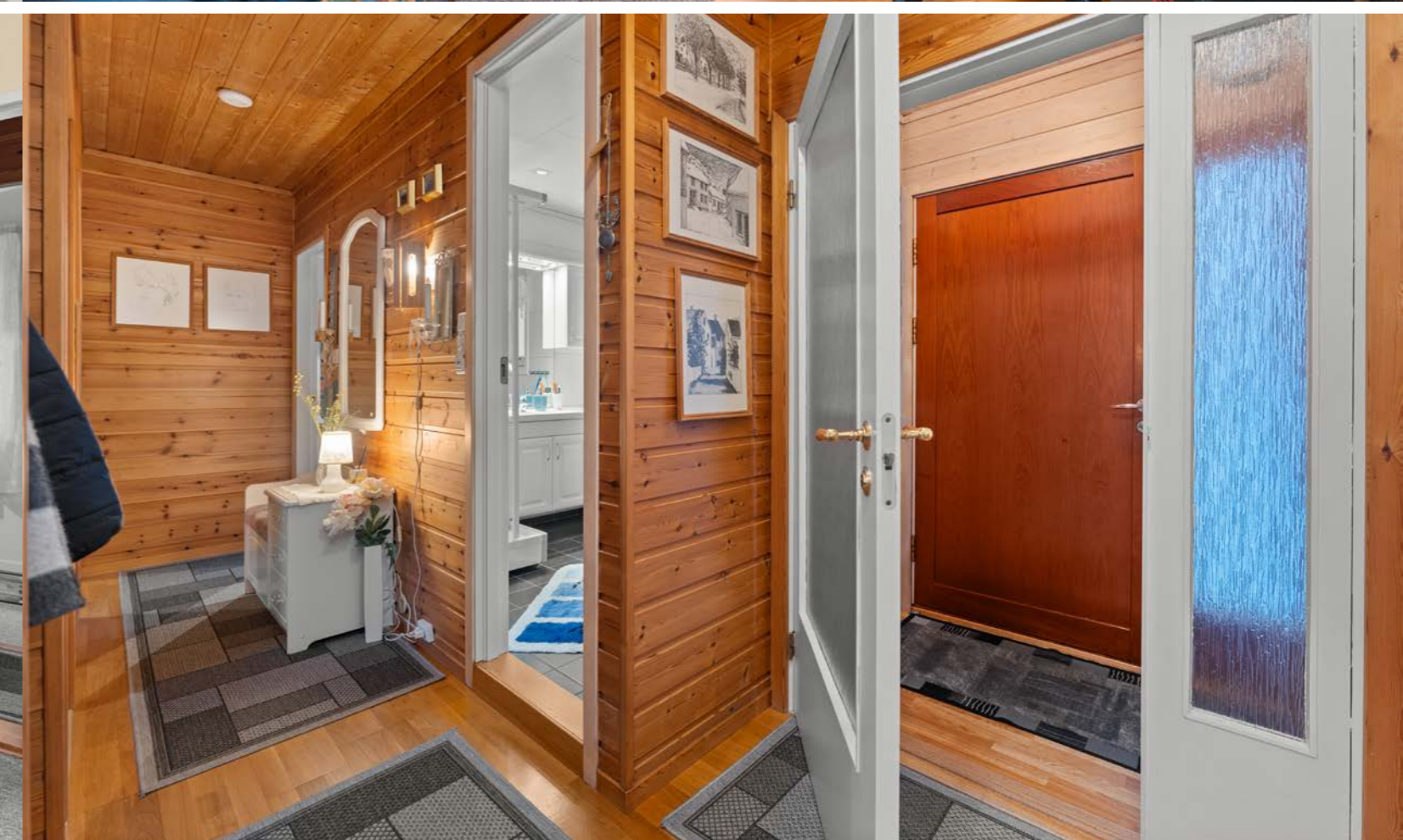
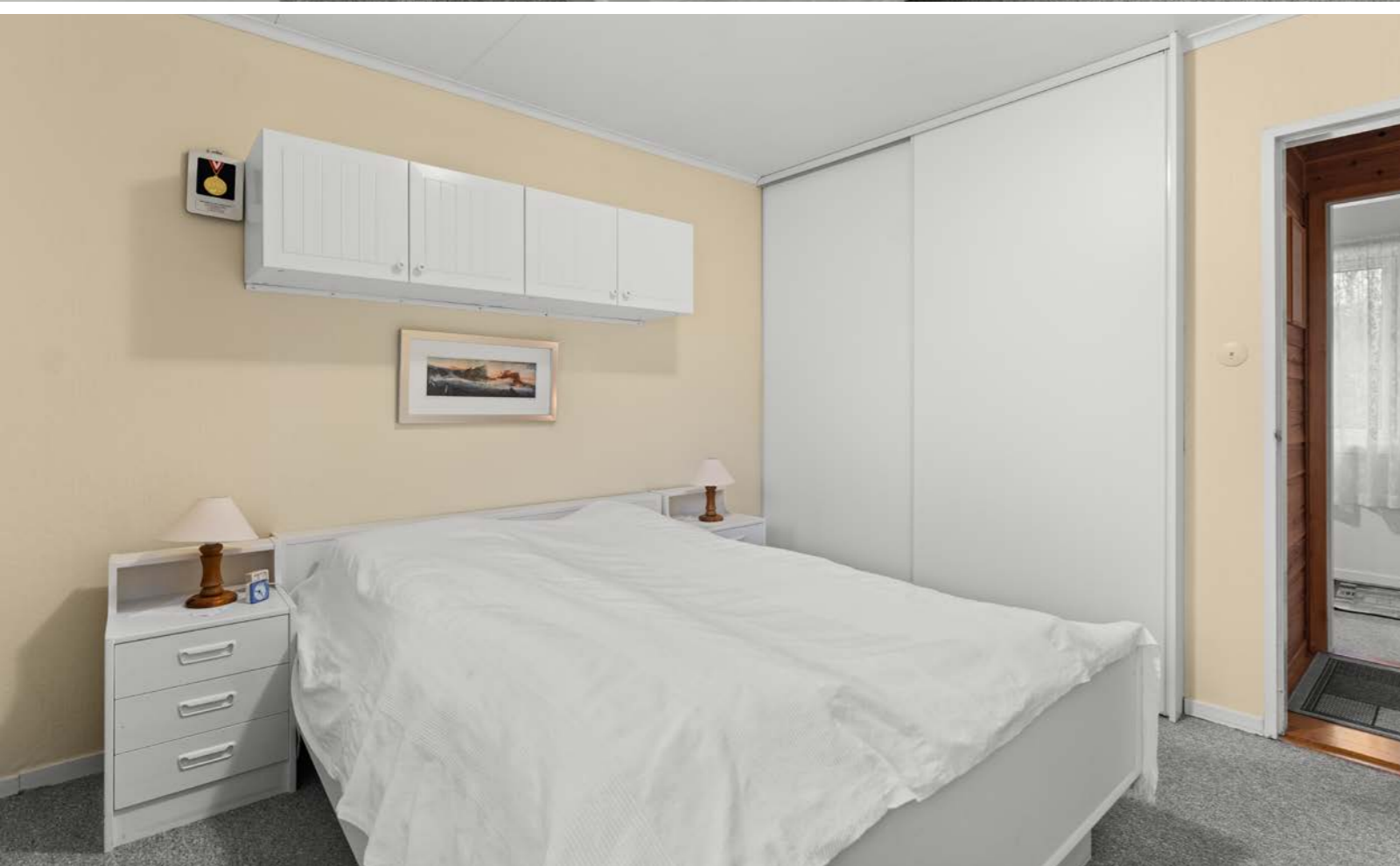



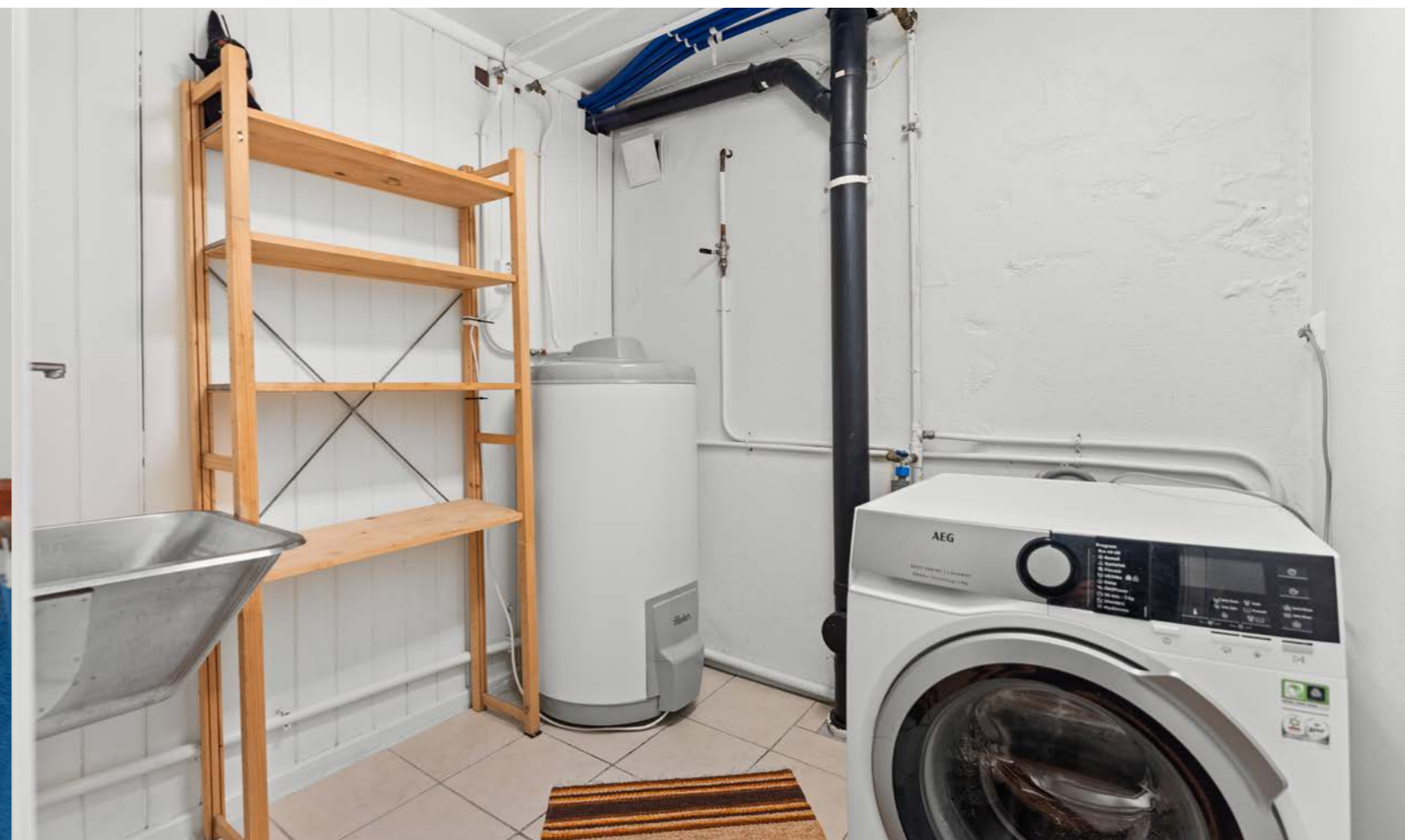







Hjørnetomt på 556 kvm som er svært pent opparbeidet.



Hagen er nydelig opparbeidet og rikt beplantet.



Uenes er et veletablert boligfelt med sentral beliggenhet.

Plantegning

1. etasje



PLANTEGNINGENE ER IKKE MÅLBARE OG NOE AVVIK KAN FOREKOMME.

Plantegningen er ikke i målestokk og noe avvik kan forekomme.
Megler/selger tar ikke ansvar for evt. feil.

Kjeller



PLANTEGNINGENE ER IKKE MÅLBARE OG NOE AVVIK KAN FOREKOMME.

Plantegningen er ikke i målestokk og noe avvik kan forekomme.
Megler/selger tar ikke ansvar for evt. feil.



Et hjem er mer verdt enn et hus, og et hus er mer enn bare vegger.

Det er et sted for å skape gode minner preget av trivsel,
omsorg og trygghet.

For oss som jobber med folks hjem hver eneste dag, er det
naturlig å engasjere oss sammen med SOS-barnebyer for
å gi flere barn et trygt og godt hjem.

For hvert hjem vi formidler, gir vi derfor 100 kroner til
SOS-barnebyers arbeid.

aktiv. +  **SOS
BARNEBYER**

Om eiendommen

Om boligen

Areal

BRA - i: 165 m²

BRA - e: 17 m²

BRA totalt: 182 m²

TBA: 27 m²

Bruksareal fordelt på etasje

Kjeller

BRA-i: 79 m² Vindfang, gang 1, gang 2, kjellerstue, bad, vaskerom, soverom og bod.

1. etasje

BRA-i: 86 m² Vindfang, gang, stue, kjøkken, bad, trapperom og 2 soverom

BRA-e: 17 m² Garasje

TBA fordelt på etasje

1. etasje

27 m²

Tomtetype

Eiet

Tomtestørrelse

555.9 m²

Tomtebeskrivelse

Flott opparbeidet hjørnetomt som er lett å holde, men samtidig veldig flott beplantet. Eiendommen har en støttemur med hekk for avskjerming. Ellers er det en nydelig hage som er rikt beplantet med prydbusker, flotte blomster, hekk m.m.. Her er også asfaltert gårdsrom og støpt dekke foran garasjen. Til boligen er det en veranda på 27 kvm. Tomten har bra med sol!

Beliggenhet

Eiendommen ligger sentralt på Uenes med gangavstand til stadion, idrettshall og skoler. Ellers er det kort avstand ned til sentrumsområdet. Uenes er et veletablert boligfelt med villaer og småhusbebyggelse.

Adkomst

Fra Flekkefjord sentrum: Kjør opp Trolldalen og ta til venstre opp mot Uenes. Følg denne til du ankommer krysset til Ringveien og Idrettsveien. Eiendommen ligger like i krysset, se skilting fra Aktiv Eiendomsmegling.

Bebyggelsen

Området består hovedsakelig av villa og småhusbebyggelse.

Barnehage/Skole/Fritid

BARNEHAGER:

Sentrum barnehage: 0.9 km

Grønnes barnehage: 1.6 km

Kringlatoppen barnehage: 2.1 km

SKOLER:

Sunde skole: 0.6 km

Flekkefjord ungdomsskole: 0.6 km

Flekkefjord videregående skole: 1 km

Skolekrets

Flekkefjord

Offentlig kommunikasjon

BUSS:

Uenes: 0 km

TOG:

Sira stasjon: 18.1 km

Bygningssakkyndig

Torleif Fjellestad

Type takst

Boligsalgsrapport

Byggemåte

Bygningen er oppført i tre.

Veggene har bindingsverkskonstruksjon og har for det meste stående bordkledning av under og påbord. Liggende vestlandskledning i begge gavlvegger og under store vinduer i stue.

Takkonstruksjonen har ferdigproduserte takstoler av type fagverk med sutakplater som undertak.

Innhold

Vi har en godt vedlikeholdt enebolig for salg på Uenes. Boligen er jevnlig oppgradert der tak ble skiftet i 1993 og vinduer er skiftet ved behov. Begge bad/ wc er renovert, sikringsskapet er oppgradert med automatsikringer og verandaen ble utvidet i 2016.

Boligen går over to plan og inneholder:

Hovedetg.: Entre/ gang. Kjøkken med to innganger. Stor stue med vedovn og varmepumpe, samt utgang til veranda. Gang. Bad/ wc med dusjkabinett fra 2014. 2 soverom med god størrelse.

Underetg.: Entre/ gang. Stor kjellerstue med vedovn. Stort soverom. Bad/ wc med dusjkabinett fra 2001 og badekar. Vaskekjeller og bod.

Tomten er en hjørnetomt på 556 kvm og er svært pent opparbeidet med hekk og prydbusker.

Gårdsrommet er asfaltert og det medfølger en garasje med ny port i 2022. På Uenes finner man idrettsanlegg, idrettshall og skoler. Herfra er det også kort avstand ned til sentrum.

Dette er en velholdt eiendom som holder god standard, der man kan man flytte inn uten å gjøre større oppgraderinger.

Standard

Boligen fremstår som godt vedlikeholdt og er jevnlig oppgradert.

Nytt tak i 1993 og vinduer er skiftet ved behov. Bad/ wc og vaskerom i underetasjen er fra 2001 og bad/ wc i hovedetasjen er fra 2014. Sikringsskapet ble oppgradert med automatsikringer i 1995. Veranda ble utvidet i 2016 og det ble montert ny garasjeport i 2022.

Boligen går over to plan og inneholder:

Hovedetasje:

Vindfang:

Beiset panel i tak, beiset panel på vegger og laminat på gulv.

Gang:

Panel i tak, panel på vegger og parkett på gulv.

Her i gangen er det garderobeplass.

Bad/ wc:

Takess med downlights, baderomsplater på vegger og flislagt gulv med varmekabler.

Badet ble pusset opp i 2014 og inneholder dusjkabinett, servant og toalett.

Soverom 1:

Panel i tak, panel på vegger og laminat på gulvet.

Soverommet har god størrelse.

Soverom 2:

Takess, malt tapet på vegger og teppe på gulvet.

Stort hovedsoverom med skyvedørsgarderobe og utgang til lufteveranda.

Kjøkken:

Panel i tak, panel på vegger og flis mellom benk og overskap. Laminat på gulvet.

Praktisk kjøkken med god benk- og skaplass. Her er også plass til et lite spisebord.

Stue:
Panel i tak, panel på vegger og parkett på gulvet. Stor stue med vedovn og varmepumpe. Her er utgang til veranda.

Trapperom:
Malt tak, malte vegger og teppe på gulvet. Her er sikringsskapet plassert, samt åpning til kryploft.

Underetasje:
Entre/ gang::
Malt tak, malt panel på vegger og flislagt gulv. I entreen er det plass for yttertøy.

Kjellerstue:
Takess, malt panel på vegger og teppe på gulvet. Stor kjellerstue med vedovn.

Soverom 3:
Takess, malt panel på vegger og teppe på gulvet. Stort soverom.

Gang:
Malt tak, malt mur og panel på vegger og flislagt gulv.

Bod:
Plater i tak, mur og panel på vegger, murgulv. Praktisk matbod m.m.

Vaskekjeller:
Malt tak, malte vegger og flislagt gulv med varmekabler.
Vaskerommet ble pusset opp i 2001 og har utslagsvask og opplegg for vaskemaskin. Her er også varmtvannsberederen plassert.

Bad/ wc:
Takess med downlights, malte vegger og flislagt gulv med varmekabler.
Badet ble pusset opp i 2001 og inneholder dusjkabinett, badekar og servant.

Eiendommen er gjennomgått av en bygningskyndig og det er utarbeidet en tilstandsrapport. Denne er vedlagt salgsoppgaven. Nedenfor følger informasjon om forhold som har fått TG 2 og TG 3.

Forhold som har fått TG2 AVVIK SOM KAN KREVE TILTAK:

Takkonstruksjon/Loft:
Vurdering av avvik:
• Det er begrenset/dårlig ventilering av takkonstruksjonen.
• Det er avvik:
Noe lite tilgang på luft i fra gesimsen enkelte steder. Undertaket av sutakplater er misfarget på grunn av fukt/kondens flere plasser og plater har glidd i mellom takstoler enkelte plasser og blir nå holdt oppe med noen lekter.
Konsekvens/tiltak
• Lufting/ventilering bør forbedres.

Radon:
Vurdering av avvik:
• Det er ikke foretatt radonmålinger, og bygget er heller ikke utført med radonsperre.
Konsekvens/tiltak
• Det bør gjennomføres radonmålinger.

Rom Under Terreng:
Vurdering av avvik:
• Det er avvik:
Noe mindre fuktvandring ble registrert ved søk i nedre del av grunnmur med en fuktighetsindikator. Dette har sammenheng med at det ikke ble brukt fuktsperre (plast) under fundamenter i denne byggeperioden som gjør at det alltid vil kunne bli noe oppsug av jordfuktighet. Er blitt benyttet damsperre (plast) på innsiden av utforede vegger som gjør at om det skulle bli noe fukt eller kondens vil ikke denne tørke opp.
Konsekvens/tiltak
• Tiltak:
Det er viktig at ikke mer av grunnmur som er tilbake fylt blir foret ut og lukket inne før årsaken til noe fuktighet er blitt utbedret.

Våtrom > Underetasje > Bad > Overflater Gulv:
Vurdering av avvik:
• Det er mulighet for at det kan forekomme vannlekkasje på våtrommet hvor vann ikke vil gå til sluk. Ingen tilfredstillende fall i mot og rundt sluke.
Konsekvens/tiltak
• Det bør etableres avrenning inn til sluk for hele våtrommet.

Våtrom > Underetasje > Vaskerom > Overflater Gulv:
Vurdering av avvik:
• Det er mulighet for at det kan forekomme vannlekkasje på våtrommet hvor vann ikke vil gå til sluk. Gulvet er tilnærmet flatt.
Konsekvens/tiltak
• Det bør etableres avrenning inn til sluk for hele våtrommet

Vannledninger:
Vurdering av avvik:
• Det er påvist at eventuelt lekkasjevann fra rør i rør system ikke ledes til sluk eller annen kompensere løsning.
Konsekvens/tiltak
• Det bør foretas tiltak på anlegget som sikrer bedre løsning på eventuelt lekkasjevann fra rør i rør system.

Forhold som har fått TG2 AVVIK SOM IKKE KREVER UMIDDELBARE TILTAK:

Taktekking:
Vurdering av avvik:
• Mer enn halvparten av forventet brukstid er passert på taktekkingen.
Konsekvens/tiltak
• Overvåk tilstanden jevnlig. For å få tilstandsgrad 0 eller 1 må tekkningen skiftes ut, men tidspunktet for når dette er nødvendig er vanskelig å si noe om.
Kostnadsestimat: Ingen umiddelbar kostnad

Nedløp og beslag:

Vurdering av avvik:

- Det mangler snøfangere på hele eller deler av taket, men det var ikke krav om dette på byggemeldingstidspunktet.
 - Mer enn halvparten av forventet brukstid er passert på renner/nedløp/beslag.
- Konsekvens/tiltak
- Det er ikke krav om utbedring opp til dagens krav.
 - Overvåk tilstanden jevnlig. For å få tilstandsgrad 0 eller 1 må beslag/renner/nedløp skiftes ut, men tidspunktet for når dette er nødvendig er vanskelig å si noe om.

Kostnadsestimat: Ingen umiddelbar kostnad

Balkonger, terrasser og rom under balkonger:

Vurdering av avvik:

- Rekkverket er for lavt i forhold til dagens krav til rekkverkshøyder.
- Konsekvens/tiltak
- Det er ikke krav om utbedring av rekkverkshøyde opp til dagens forskriftskrav.

Kostnadsestimat: Ingen umiddelbar kostnad

Etasjeskille/gulv mot grunn:

Vurdering av avvik:

- Målt høydeforskjell på over 15 mm. gjennom hele rommet.

Tilstandsgrad 2 gis med bakgrunn i standardens krav til godkjente måleavvik. Gjelder måling av høydeforskjell igjennom hele stuen. Er også noe opphøyning av gulvet ved pipe.

Konsekvens/tiltak

- For å få tilstandsgrad 0 eller 1 må høydeforskjeller rettes opp. Det vil imidlertid sjelden være økonomisk rasjonelt som et enkeltstående tiltak i en bolig som dette. Dersom boligen en gang skal renoveres, kan man vurdere slike tiltak.

Kostnadsestimat: Ingen umiddelbar kostnad

Pipe og ildsted:

Vurdering av avvik:

- Mer enn halvparten av forventet brukstid er passert på pipe.
- Konsekvens/tiltak
- Tidspunkt for piperehabilitering nærmer seg.

Kostnadsestimat: Ingen umiddelbar kostnad

Innvendige trapper:

Vurdering av avvik:

- Det mangler håndløper på vegg i trappeløpet.
 - Rekkverkshøyder er under dagens forskriftskrav til rekkverk i trapper.
- Konsekvens/tiltak
- Det er ikke krav om utbedring av rekkverkshøyder opp til dagens krav.
 - Håndløper bør monteres, men det var ikke krav på byggetidspunktet.

Kostnadsestimat: Ingen umiddelbar kostnad.

Våtrom > Underetasje > Bad > Sluk, membran og tettesjikt:

Vurdering av avvik:

- Mer enn halvparten av forventet brukstid er passert på membranløsningen.
- Konsekvens/tiltak
- Overvåk tilstanden jevnlig. For å få tilstandsgrad 0 eller 1 må tettesjiktet skiftes ut, men tidspunktet for når dette er nødvendig er vanskelig å si noe om.

Kostnadsestimat: Ingen umiddelbar kostnad

Våtrom > Underetasje > Vaskerom > Sluk, membran og tettesjikt:

Vurdering av avvik:

- Mer enn halvparten av forventet brukstid er passert på membranløsningen.
- Konsekvens/tiltak
- Overvåk tilstanden jevnlig. For å få tilstandsgrad 0 eller 1 må tettesjiktet skiftes ut, men tidspunktet for når dette er nødvendig er vanskelig å si noe om.

Kostnadsestimat: Ingen umiddelbar kostnad

Våtrom > Underetasje > Vaskerom > Ventilasjon:

Vurdering av avvik:

- Rommet har kun naturlig ventilasjon.
 - Våtrommet mangler tilluftsventilering, f.eks. spalte/ventil ved dør.
- Konsekvens/tiltak
- Elektrisk avtrekksvifte bør monteres for å lukke avviket.
 - Det bør etableres tilfredsstillende tilluft til våtrom f.eks. luftespalte ved dør e.l.

Kostnadsestimat: Ingen umiddelbar kostnad

Vannledninger - 2:

Vurdering av avvik:

- Mer enn halvparten av forventet brukstid er passert på innvendige vannledninger.
- Konsekvens/tiltak
- Det er ikke behov for utbedringstiltak siden anlegget fungerer i dag, men ut ifra alder kan skader plutselig oppstå på eldre anlegg.
 - I forbindelse med oppgradering av våtrom vil det være naturlig med utskiftning av rør.

Kostnadsestimat: Ingen umiddelbar kostnad

Varmtvannstank:

Vurdering av avvik:

- Det er ikke påvist tilfredsstillende el-tilkobling av varmtvannstank iht. gjeldende forskrift.
- Konsekvens/tiltak
- Det bør etableres tilfredsstillende el-tilkobling etter gjeldende forskrift.

Kostnadsestimat: Ingen umiddelbar kostnad

Drenering:

Vurdering av avvik:

- Mer enn halvparten av forventet levetid på drenering er overskredet.
- Konsekvens/tiltak
- Tiltak for redrenering rundt boligen kan ikke utelukkes.
 - Overvåk tilstanden jevnlig. For å få tilstandsgrad 0 eller 1 må dreneringen skiftes ut, men tidspunktet for når dette er nødvendig er vanskelig å si noe om.

Kostnadsestimat: Ingen umiddelbar kostnad

Grunnmur og fundamenter:

Vurdering av avvik:

- Grunnmuren har sprekkdannelser. En sprekke i murfasade på garasje ble registrert.

Konsekvens/tiltak

- Lokal utbedring må utføres.

Kostnadsestimat: Ingen umiddelbar kostnad

Utvendige vann- og avløpsledninger:

Vurdering av avvik:

- Mer enn halvparten av forventet brukstid er passert på utvendige avløpsledninger.

Konsekvens/tiltak

- Det er ikke behov for utbedringstiltak siden anlegget fungerer i dag, men ut ifra alder kan skader plutselig oppstå på eldre anlegg.

Kostnadsestimat: Ingen umiddelbar kostnad

Hvitevarer

Kun hvitevarer som er spesifikt angitt i salgsoppgaven, følger med. Dette gjelder uavhengig av om hvitevaren(e) eventuelt kan anses som integrerte.

TV/Internett/Bredbånd

Innlagt fiber med Altiboks. Det ligger rør frem til boligen fra Telenor.

Parkering

Det er plass til parkering på egen eiendom og i garasje.

Energi

Oppvarming

Det er vedovn og varmepumpe i stue. Varmekabler på begge bad/ wc samt vaskerom. Det er flere panelovner i boligen.

Økonomi

Tot prisant. ekskl. omk.

Kr 2 550 000

Info kommunale avgifter

Vann: Kr 4 706

Avløp: Kr 7 879

Renovasjon: Ekstern leverandør

Branntilsyn, feiing: Kr 514

Eiendomsskatt: Kr 5 185

Formuesverdi primær

Kr 712 341

Formuesverdi primær år

2022

Formuesverdi sekundær

Kr 2 706 894

Formuesverdi sekundær år

2022

Tilbud lånefinansiering

Aktiv Eiendomsmegling samarbeider med sparebankene i Eika Alliansen om formidling av finansielle tjenester. Ta gjerne kontakt med megler for formidling av et uforpliktende tilbud om finansiering. Meglerforetaket kan motta provisjon ved formidling av finansielle tjenester.

Offentlige forhold

Eiendommens betegnelse

Gårdsnummer 203, bruksnummer 733 i Flekkefjord kommune.

Tinglyste heftelser og rettigheter

På eiendommen er det tinglyst følgende heftelser og rettigheter som følger eiendommens matrikkel ved overskjøting til ny hjemmelshaver:

4207/203/733:

29.01.1952 - Dokumentnr: 105 - Registrering av grunn

Denne matrikkelenhet opprettet fra:

Knr:4207 Gnr:203 Bnr:623

01.01.2020 - Dokumentnr: 248964 -

Omnummerering ved kommuneendring

Tidligere: Knr:1004 Gnr:203 Bnr:733

Ferdigattest/brukstillatelse

I følge opplysninger fra kommunen foreligger det verken midlertidig brukstillatelse eller ferdigattest på eiendommen, og plan- og bygningslovens formelle forutsetning for lovlig bruk av eiendommen kan derfor ikke dokumenteres.

Vei, vann og avløp

Eiendommen grenser til offentlig vei.

Eiendommen er tilknyttet offentlig vann og avløp.

Regulerings og arealplaner

Eiendommen ligger i et område regulert til boligformål.

Delareal 556 kvm

Arealbruk: Boligbebyggelse,Nåværende

Adgang til utleie

Boligen har ingen utleiedel.

Legalpant

Kommunen har legalpant i eiendommen for forfalte krav på eiendomsskatt, og kommunale avgifter/gebyrer.

Kontraktsgrunnlag

Salgs- og betalingsvilkår

Eiendommen skal overleveres til kjøper i tråd med det som er avtalt. Det er viktig at kjøper setter seg grundig inn i alle salgsdokumentene, herunder salgsoppgave, tilstandsrapport og selgers egenerklæring. Kjøper anses kjent med forhold som er tydelig beskrevet i salgsdokumentene. Forhold som er beskrevet i salgsdokumentene kan ikke påberopes som mangler. Dette gjelder uavhengig av om kjøper har lest dokumentene. Alle interessenter oppfordres til å undersøke eiendommen nøye,

gjørne sammen med fagkyndig, før bud inngis. Kjøper som velger å kjøpe usett, kan som hovedregel ikke gjøre gjeldende som mangel noe kjøper burde blitt kjent med ved undersøkelse av eiendommen, eller som er tydelig beskrevet i salgsdokumentene. Hvis noe trenger avklaring, anbefaler vi at kjøper rådfører seg med eiendomsmegler eller en fagkyndig før det legges inn bud.

Kjøper har krav på at eiendommen er i henhold til avtalen. Hvis det ikke er avtalt noe særskilt, kan eiendommen ha en mangel dersom den ikke er slik kjøper må kunne forvente ut ifra blant annet boligens alder, type og synlige tilstand. Det samme gjelder hvis det er holdt tilbake eller gitt uriktige opplysninger om eiendommen som ikke er rettet i tide på en tydelig måte, og man må gå ut fra at opplysningen har virket inn på avtalen. En bolig som har blitt brukt i en viss tid, har vanligvis blitt utsatt for slitasje, og skader kan ha oppstått. Slik bruksslitasje må kjøper regne med, og det kan avdekkes enkelte forhold etter overtakelse som gjør utbedringer nødvendig. Normal slitasje og skader som trenger utbedring, er innenfor hva kjøper må forvente, og vil ikke utgjøre en mangel.

Boligen kan også ha en mangel hvis opplyst areal avviker fra faktisk størrelse. Avviket må være minst 2 prosent, og minst 1 kvadratmeter. Det er likevel ikke en mangel dersom selger godtgjør at kjøperen ikke la vekt på opplysningen, jf. avhendingsloven § 3-3 (2). Ved beregning av et eventuelt prisavslag eller erstatning, må kjøper selv dekke tap/kostnader opp til et beløp på kr 10 000 (egenandel). Egenandel kommer først på tale når det er konstatert mangel ved eiendommen.

Hvis kjøper ikke er forbruker, selges eiendommen "som den er", og selgers ansvar er da begrenset, jf. avhl. § 3-9, første ledd 2. pkt. Avhl. § 3-3 (2) fravikes, og hvorvidt et innendørs arealavvik karakteriseres som en mangel vurderes etter avhl. § 3-8. Informasjon om kjøpers undersøkelsesplikt, herunder oppfordringen om å undersøke eiendommen nøye, gjelder også for kjøpere som ikke anses som forbrukere. Med forbrukerkjøp menes kjøp av eiendom når kjøperen er en fysisk person som ikke hovedsakelig handler som ledd i næringsvirksomhet.

Overtakelse

Overtakelse etter nærmere avtale med megler. Dersom annet ikke avtales, sendes skjøte/hjemmelsdokument for tinglysning i etterkant av overtakelse.

Budgivning

Budgivning i forbrukerforhold

Budgivere oppfordres til å legge inn bud elektronisk. Dette gjøres på eiendommens hjemmeside på aktiv.no, ved å bruke «Gi bud»-knappen. Ved elektronisk budgivning, samtykker budgiver til elektronisk kommunikasjon. Eiendomsmegler skal legge til rette for en forsvarlig avvikling av budrunden og kan ikke videreformidle bud med en kortere akseptfrist enn kl. 12.00 første virkedag etter siste annonserte visning. Etter klokken 11:30 anbefaler vi akseptfrist på minimum 30 minutter. Bud bør legges inn i god tid før konkurrerende buds akseptfrist utløper. For øvrig henvises til forbrukerinformasjon om budgivning i salgsoppgaven. Oppdragsgiver er oppfordret til å ikke ta imot bud direkte fra budgiver, men å henvise budgiver videre til megler. Som kjøper vil du få

forelagt kopi av budjournal. Alle bud vil bli gjort kjent for kjøper og selger i handelen. Øvrige budgivere kan be om å få en kopi av budjournal i anonymisert form.

Budgivning utenfor forbrukerforhold

Budgivere oppfordres til å legge inn bud elektronisk. Dette gjøres på eiendommens hjemmeside på aktiv.no, ved å bruke «Gi bud»-knappen. Ved elektronisk budgivning, samtykker budgiver til elektronisk kommunikasjon. Det anbefales at hvert bud har en akseptfrist som muliggjør en forsvarlig avvikling av budrunden. Vi anbefaler minimum 30 minutter akseptfrist. Oppdragsgiver er oppfordret til å ikke ta imot bud direkte fra budgiver, men å henvise budgiver videre til megler.

Opplysningene i salgsoppgaven er godkjent av selger. Alle interessenter oppfordres imidlertid til grundig besiktigelse av eiendommen, gjerne sammen med fagmann før bud inngis.

Omkostninger kjøpers beskrivelse

2 550 000 (Prisantydning)

Omkostninger

63 750 (Dokumentavgift)

240 (Panteattest kjøper)

500 (Tinglysningsgebyr pantedokument)

500 (Tinglysningsgebyr skjøte)

15 100 (Boligkjøperforsikring – fem års varighet (valgfritt))

2 800 (Boligkjøperforsikring Help Pluss - ett års varighet (valgfritt))

64 990 (Omkostninger totalt)

80 090 (med Boligkjøperforsikring - fem års varighet)

82 890 (med Boligkjøperforsikring inkludert ett år med Help Pluss)

2 614 990 (Totalpris. inkl. omkostninger)

2 630 090 (Totalpris. inkl. omkostninger (med Boligkjøperforsikring - fem års varighet))

2 632 890 (Totalpris. inkl. omkostninger (med Boligkjøperforsikring inkludert ett år med Help Pluss))

Regnestykket forutsetter at det kun tinglyses ett pantedokument og at eiendommen selges til prisantydning. Det tas forbehold om endringer i offentlige avgifter/gebyrer.

Omkostninger kjøpers beløp

Kr 64 990

Betalingsbetingelser

Det forutsettes av skjøtet tinglyses på ny eier, med mindre det er tatt andre forbehold i budgivningen.

Hvitvaskingsreglene

Megler har plikt til å gjennomføre kundetiltak. Hvis kjøper ikke bidrar til at megler får gjennomført kundetiltak og dette fører til at transaksjonen ikke kan gjennomføres eller blir forsinket, misligholder kjøper avtalen. Etter 30 dager er misligholdet vesentlig. Dette gir selger rett til å heve og gjennomføre deknings salg for kjøpers regning.

Personopplysningsloven

Personopplysninger blir behandlet i samsvar med personopplysningsloven.

Boligselgerforsikring

Selger har tegnet boligselgerforsikring som dekker selgers ansvar etter avhendingsloven begrenset oppad til MNOK 14. I den forbindelse har selger utarbeidet en egenerklæring som kjøper bør gjøre seg kjent med før budgivning.

Boligkjøperforsikring

Vedlagt i salgsoppgaven følger informasjon om Boligkjøperforsikring og Boligkjøperforsikring Pluss fra HELP Forsikring AS. Boligkjøperforsikring er en rettshjelpsforsikring som gir trygghet og profesjonell juridisk hjelp dersom det oppdages uventede feil eller mangler ved boligen de neste fem årene. Boligkjøperforsikring Pluss har samme dekning som boligkjøperforsikring, med tillegg av fullverdig advokathjelp på viktige rettsområder i privatlivet. Boligkjøperforsikring Pluss betales årlig. Les mer om begge forsikringene i vedlagte materiell eller på help.no. Det gjøres oppmerksom på at boligkjøperforsikring kun kan tegnes av forbruker.

Meglerforetaket mottar kr 4 200/4 600/5 000 i kostnadsgodtgjørelse, avhengig av boligtype, samt et tillegg på kr 1 000 ved salg av Boligkjøperforsikring Pluss.

Meglernes vederlag

Det er avtalt provisjonsbasert vederlag tilsvarende 2,25 % av kjøpesum for gjennomføring av salgsoppgjøret. I tillegg er det avtalt at oppdragsgiver skal dekke tilretteleggingsgebyr kr 16 550,- oppgjørshonorar kr 6.000,- samt øvrige avtalte vederlag og utlegg. Alle beløp er inkl. mva.

Oppdragsansvarlig

Bjørn Skjæveland
Eiendomsmegler MNEF
bjorn.skjeveland@aktiv.no
Tlf: 957 97 331

Leiv Strand Hompland
Eiendomsmegler
leiv.hompland@aktiv.no
Tlf: 917 11 377

Ansvarlig megler

Bjørn Skjæveland
Eiendomsmegler MNEF
bjorn.skjeveland@aktiv.no
Tlf: 957 97 331

Sør-Vest Megleren AS, Fiboveien 2 A
4580 Lyngdal
Tlf: 383 30 099

Salgsoppgavedato

27.11.2024

EGENERKLÆRINGSSKJEMA

Til orientering vil dette skjema være en del av salgsoppgaven

Meglerfirma	
Aktiv EM Sørlandet	
Oppdragsnr.	
1408240126	
Selger 1 navn	
Björg Rossevatn	
Gateadresse	
Ringveien 2	
Poststed	Postnr
FLEKKEFJORD	4405
Er det dødsbo?	
<input checked="" type="checkbox"/> Nei <input type="checkbox"/> Ja	
Avdødes navn	
Er det salg ved fullmakt?	
<input checked="" type="checkbox"/> Nei <input type="checkbox"/> Ja	
Hjemmelshavers navn	
Har du kjennskap til eiendommen?	
<input type="checkbox"/> Nei <input checked="" type="checkbox"/> Ja	
Når kjøpte du boligen?	
År	1993
Hvor lenge har du eid boligen?	
Antall år	31
Antall måneder	2
Har du bodd i boligen siste 12 måneder?	
<input type="checkbox"/> Nei <input checked="" type="checkbox"/> Ja	
I hvilket forsikringsselskap har du tegnet villa/husforsikring?	
Forsikringsselskap	Tryg
Polise/avtalnr.	3158705

Spørsmål for alle typer eiendommer

- 1 Kjenner du til om det er/har vært feil tilknyttet våtrommene, f.eks. sprekker, lekkasje, råte, lukt eller soppkader?
- Nei Ja

Initialer selger: BR

1

2 Kjenner du til om det er utført arbeid på bad/våtrom?

Svar

Beskrivelse

Arbeid utført av

2.1 Ble tettesjikt/membran/sluk oppgradert/fornyhet?

Nei Ja

Beskrivelse

2.2 Er arbeidet byggemeldt?

Nei Ja

3 Kjenner du til om det er/har vært tilbakeslag av avløpsvann i sluk eller lignende?

Nei Ja

4 Kjenner du til feil eller om har vært utført arbeid/kontroll på vann/avløp?

Svar

Beskrivelse

Arbeid utført av

5 Kjenner du til om det er/har vært problemer med drenering, fuktinnslag, øvrig fukt eller fuktmerker i underetasje/kjeller?

Nei Ja

Beskrivelse

6 Kjenner du til om det er/har vært utettheter i terrasse/garasje/tak/fasade?

Nei Ja

7 Kjenner du til om det er/har vært problemer med ildsted/skorstein/pipe f.eks. dårlig trekk, sprekker, pålegg, fyringsforbud eller lignende?

Nei Ja

8 Kjenner du til om det er/har vært f.eks. sprekker i mur, skjeve gulv eller lignende?

Nei Ja

Beskrivelse

9 Kjenner du til om det er/har vært sopp/råteskader/insekter/skadedyr på eiendommen som rotter, mus, maur eller lignende?

Nei Ja

10 Kjenner du til om det er/har vært skjeggkre i boligen?

Nei Ja

11 Kjenner du til om det er/har vært utført arbeid på el-anlegget eller andre installasjoner (f.eks. oljetank, sentralfyr, ventilasjon)?

Svar

Beskrivelse

Arbeid utført av

11.1 Foreligger det samsvarserklæring (i henhold til forskrift om elektriske lavspenningsanlegg)?

Nei Ja

12 Kjenner du til om det er utført kontroll av el-anlegget og/eller andre installasjoner (f.eks. oljetank, sentralfyr, ventilasjon)?

Nei Ja

Beskrivelse

13 Har du ladeanlegg/ladeboks for elbil i dag?

Nei Ja

14 Kjenner du til om ufaglærte har utført arbeid som normalt bør utføres av faglærte, utover det som er nevnt tidligere (f.eks. drenering, murerarbeid, tømmerarbeid etc)?

Nei Ja

15 Er det nedgravd oljetank på eiendommen?

Nei Ja

16 Kjenner du til om det har vært utført arbeid på terrasse/garasje/tak/fasade?

Svar

Beskrivelse

Arbeid utført av

17 Selges eiendommen med utleiedel, leilighet, hybel eller tilsvarende?

Nei Ja

18 Kjenner du til om det er innredet/bruksendret/bygget ut i kjeller eller loft eller andre deler av boligen?

Nei Ja

19 Kjenner du til forslag eller vedtatte reguleringsplaner, andre planer, nabovarsel eller offentlige vedtak som kan medføre endringer i bruken av eiendommen eller av dens omgivelser?

Nei Ja

20 Kjenner du til om det foreligger påbud/heftelser/krav/manglende tillatelser vedrørende eiendommen?

Nei Ja

21 Er det foretatt radonmåling?

Nei Ja

22 Kjenner du til manglende brukstillatelse eller ferdigattest?

Nei Ja

23 Kjenner du til om det foreligger skaderapporter/ tilstandsvurderinger eller utførte målinger?

Nei Ja

24 Er det andre forhold av betydning ved eiendommen som kan være relevant for kjøper å vite om (f.eks. rasfare, tinglyste forhold eller private avtaler)?

Nei Ja

Document reference: 1408240126

Document reference: 1408240126

Tilleggskommentar

Jeg bekrefter at opplysningene er gitt etter beste skjønn. Jeg er kjent med at dersom jeg har gitt ufullstendige, uriktige eller misvisende opplysninger om eiendommen, vil forsikringselskapet kunne søke hel eller delvis regress for sine utbetalinger eller redusere sitt ansvar helt eller delvis, jfr. vilkår for boligselgerforsikring punkt 7.1 og forsikringsavtaleloven kapittel 4.

Jeg er orientert om mitt mulige ansvar som selger etter avhendingsloven, eventuelt etter kjøpsloven (aksjeboliger), og om forsikringsgiver sitt boligselgerforsikringstilbud.

Jeg er klar over at avtale om forsikring er bindende. Jeg er også klar over at premietilbudet først kan påberopes når boligen er solgt (budaksept). Premietilbudet som er gitt av megler er bindende for forsikringsgiver i 6 – seks – måneder fra oppdragsinngåelse med megler.

Etter dette vil premien og forsikringsvilkårene kunne justeres. Når premietilbudet ikke lenger er bindende for forsikringselskapet må egenerklæringsskjemaet signeres på nytt og eventuelle endringer påføres. Det vil da være forsikringspremien og forsikringsvilkårene på ny signeringsdato som legges til grunn.

Det kan ikke tegnes boligselgerforsikring ved følgende salg:

- mellom ektefeller eller slektninger i rett oppstigende eller nedstignende linje, søsken, eller
- mellom personer som bor eller har bodd på boligeiendommen og/eller
- når salget skjer som ledd i sikredes næringsvirksomhet/er en næringseiendom
- etter at boligeiendommen er lagt ut for salg.
- ved salg av helårs- og fritidsbolig er det krav til at det foreligger tilstandsrapport i henhold til Forskrift til avhendingslova (tryggere bolighandel).

Forsikringselskapet kan ved skriftlig samtykke akseptere tegning av forsikring også i ovennevnte tilfeller.

Dersom forsikringselskapet ikke har gitt skriftlig samtykke, kan erstatningen bortfalle.

Ved oppgjørsoppdrag trer forsikringen i kraft når kontrakten er signert av begge parter, begrenset til siste 12 måneder før overtakelse.

Forøvrig oppfordrer selger potensielle kjøpere til å undersøke eiendommen grundig, jf avhendingsloven § 3-10 og kjøpsloven § 20 (aksjeboliger).

Gyldig forsikring forutsetter at det for helårs- og fritidsbolig foreligger tilstandsrapport som er i henhold til Forskrift til avhendingslova (tryggere bolighandel).

- Jeg ønsker boligselgerforsikring, og bekrefter å ha mottatt og lest forsikringsvilkårene og informasjonsbrosjyre til selger i forbindelse med kjøp av boligselgerforsikring. Forsikringen trer i kraft på det tidspunkt det foreligger en budaksept mellom partene, begrenset til tolv måneder før overtagelse. Ved oppgjørsoppdrag trer forsikringen i kraft når kontrakten er signert av begge parter, begrenset til siste 12 måneder før overtakelse. Jeg bekrefter med dette at eiendommen ikke er en næringseiendom, at den ikke selges som ledd i næringsvirksomhet eller mellom ektefeller eller slektninger i rett oppstigende eller nedstigende linje, søsken, eller mellom personer som bor eller har bodd på boligeiendommen. Gyldig forsikring forutsetter at det for helårs- og fritidsbolig foreligger tilstandsrapport som er i henhold til Forskrift til avhendingslova (tryggere bolighandel). Forsikringen er ugyldig dersom den tegnes i strid med forsikringsvilkårene. Jeg er innforstått med at eiendomsmegleren ikke har fullmakt til å gjøre unntak fra ovennevnte begrensninger. Jeg er oppmerksom på at 8% av total forsikringskostnader honorar til Söderberg & Partners.
- Jeg ønsker ikke boligselgerforsikring, men megler har tilbudt meg å kjøpe slik forsikring.
- Jeg kan ikke kjøpe boligselgerforsikring ihht vilkår.

E-Signing validated

secured by 

NAME OF SIGNER	IDENTIFIER	TIME	ELECTRONIC ID
Bjørn Rossevatn	68173ca2e657fd5eadcc68c edfa753067bcf7d4c	25.11.2024 15:19:22 UTC	Signer authenticated by Nets One time code

Document reference: 1408240126

Document reference: 1408240126

- This is a PDF document digitally signed by Nets' E-Signing service.
- The document's integrity is protected by signing and sealing the contents with a certificate issued to Nets by a third party. Validating the signature confirms that the contents have not been modified since the time of signing.
- For more information about document formats, see <https://www.nets.eu/developer>

Tilstandsrapport

Ringveien 2, 4405 FLEKKEFJORD

FLEKKEFJORD kommune

gnr. 203, bnr. 733

Sum areal alle bygg: BRA: 182 m² BRA-i: 165 m²



Befaringsdato: 29.07.2024

Rapportdato: 15.08.2024

Oppdragsnr.: 20127-1681

Referansenummer: FP1652

Autorisert foretak: Takstingeniør/Byggm. Torleif Fjellestad

Vår ref: Bjørg Rossevatn



Rapporten kan brukes i inntil ett år etter befaringsdatoen, og kan ikke gjenbrukes ved flere boligsalg i denne perioden. For eiendomsoverdragelser fra 1.1.2024, må selger sørge for at areal i rapporten er oppdatert og følger ny bransjestandard for areal. Skjer det endringer, oppstår skader også videre på boligen, bør du som selger be om oppdatert rapport.



Norsk takst

Norsk takst er bransjeorganisasjonen for landets bygningssakkyndige og takstforetak, med om lag 1400 sertifiserte medlemmer fordelt på omtrent 1000 bedrifter. I boligomsetningen regnes takstrapportene som et helt avgjørende element i den informasjonen som gjøres tilgjengelig for kjøper. Årlig leverer medlemmene rundt 120.000 slike takster. Det gir unik oversikt over norske boliger, og bidrar til at alle oppdrag kan utføres med utgangspunkt i erfaringsbasert kvalitet.



Det stilles høye krav til utdanning, sertifisering og yrkesetikk. Norsk takst er opptatt av at boligomsetningen skal være trygg, og legger vekt på å opptre uavhengig av andre bransjeaktører. Bygningssakkyndige fakturerer sine tjenester uten hensyn til hvilken pris som oppnås, og skal heller ikke på annen måte ha noen egeninteresse knyttet til handelen.

Uavhengighet og god fagkunnskap har over tid bygget troverdighet og tillit. Både selger og kjøper skal kunne stole på bygningssakkyndiges vurderinger. For tilfeller der det likevel skulle oppstå misnøye med utført arbeid, har vi sammen med Forbrukerrådet etablert en klagenemnd.

Norsk takst har en sentral rolle i utviklingen av norske standarder, regler og profesjonsprinsipper, og representerer bransjen i alle relevante internasjonale fora. Dette sikrer at norske bygningssakkyndige tidlig kan tilpasse seg krav og bransjetrender fra utlandet, samtidig som takseringsfaget får en norsk stemme på verdensbasis. Organisasjonen bidrar i næringspolitisk sammenheng, og har vært en pådriver for å sikre at lover og regler gir trygghet for forbrukerne i boligomsetningen.

Takstmann/byggmester Torleif Fjellestad

Er et enmannsforetak som ble etablert i 1994 og jobbet som byggmester frem til 2005. Gikk Teknisk fagskole på midten av 80- tallet og tok senere takstutdanningen gjennom Nito takst systemet i 2005. Har jobbet på fulltid som takstmann siden 2006 og det har for det meste gått i utarbeidelse av tilstandsrapporter. Mitt kontor finner dere i Tollbodgaten 8, som ligger midt i Kristiansand sentrum.



Rapportansvarlig



Torleif Fjellestad

Uavhengig Takstingeniør

torl-fj@online.no

900 65 203



Oppdragsnr.: 20127-1681

Befaringsdato: 29.07.2024

Side: 2 av 24

Dette trenger du å vite om tilstandsrapporten



Hva er en tilstandsrapport?

En tilstandsrapport beskriver synlige skader/avvik eller tegn på skader/avvik på boligen. Rapporten fremhever vanligvis ikke positive egenskaper ved boligen.



Hva vurderer en bygningssakkyndig?

Den bygningssakkyndige vurderer boligen ut fra hva man kan forvente av en bygning av samme alder og type. Vurderingen gjøres som regel mot hvordan det var vanlig å bygge og regler som gjaldt da boligen ble oppført (søknadstidspunktet). Forhold som er vanlige for bygningens alder, slik som slitasje etter normal bruk regnes ikke som avvik.



Hva inneholder tilstandsrapporten?

Den bygningssakkyndige undersøker rom og bygningsdeler slik det kommer frem av [Forskrift til avhendingsloven](#). Tilstandsrapporten inneholder bare avvik som den bygningssakkyndige kan se eller kontrollere med enkle hjelpemidler. Det gjøres ikke nærmere undersøkelser slik som åpning av vegger eller andre bygningsdeler. I vegg mot våtrom og rom under terreng kan det borres et hull for å gjøre enkle undersøkelser slik som fuktøk.

Når du kjøper en brukt bolig

Når du kjøper en brukt bolig, er det viktig å være oppmerksom på at dette ikke kan sammenlignes med å kjøpe en ny bolig. Måten boligen ble bygget på kan være annerledes enn i dag. Bygninger svekkes over tid, og utsettes for slitasje blant annet på grunn av bruk og vær og vind. Mange boliger fornyes helt eller delvis, noen i flere omganger, eller det oppføres tilbygg. Særlig for boliger som er pusset opp eller endret, er det viktig å merke seg at fornyelse av overflater ikke nødvendigvis betyr at bygningsdeler under er forbedret.

Vurdering mot byggeår

Den bygningssakkyndige vil vurdere boligen mot hvordan det var vanlig å bygge og regler som gjaldt da bygningen ble oppført (søknadstidspunktet). Den bygningssakkyndige ser etter avvik som har betydning for og som reduserer boligens funksjon og verdi, og som kommer frem av Forskrift til avhendingslova. Noen rom og bygningsdeler slik som bad og vaskerom, og forhold som gjelder sikkerhet mot brann, rekkverk og trapper osv., vil den bygningssakkyndige vurdere mot dagens regelverk. Etter dagens regelverk vil disse kunne få en tilstandsgrad 2 eller 3 uten at det nødvendigvis er krav om at avviket må utbedres.

Tilstandsrapporten beskriver ikke hele boligen

BYGNINGSSAKKYNDIGE SER FOR EKSEMPEL IKKE PÅ (MED MINDRE BYGNINGSDELEN ER NEVNT I RAPPORTEN)

- vanlig slitasje og normal vedlikeholdstilstand
- bagatellmessige forhold som ikke påvirker bygningens bruk eller verdi vesentlig
- etasjeskillere
- tilleggsbygg slik som garasje, bod, annek, naust også videre
- utvendige trapper
- støttemurer
- skjulte installasjoner
- installasjoner utenfor bygningen
- full funksjonstesting av el- og VVS-installasjoner
- geologiske forhold og bygningens plassering på grunnen
- bygningens planløsning
- bygningens innredning
- løsøre slik som hvitevarer
- utendørs svømmebasseng og pumpeanlegg
- bygningens estetikk og arkitektur
- bygningens lovighet (bortsett fra bruksendringer, brannceller og forhold som åpenbart kan påvirke helse, miljø og sikkerhet)
- fellesarealer (med mindre boligeier har vedlikeholdsplikt for fellesarealer og dette er kjent for bygningssakkyndig, eller fellesarealet har en særlig tilknytning til boligen).

© iVerdi 2023 © Norsk takst 2023

Malen til denne rapporten, inkludert standardtekstene fra Norsk takst, er vernet etter åndsverkloven og kan kun benyttes av medlemsforetakene i Norsk takst og av takstingeniører som er sertifisert i slikt foretak, samt av kunder hos iVerdi og studenter hos NEAK. For andre aktører er eksemplarframstilling av malen og standardtekster, som utskrift og annen kopiering til bruk som grunnlag for tilsvarende rapporter, bare tillatt når det er hjemlet i lov (kopiering til privat bruk, sitat o.l.) eller avtale med Norsk Takst ([Forside](#)) eller iVerdi ([Hjem-iVerdi](#)).

Utnyttelse i strid med lov eller avtale kan medføre erstatnings- og straffeansvar.

Dette trenger du å vite om tilstandsrapporten

Tilstanden vurderes med ulike tilstandsgrader

Tilstanden gir uttrykk for en gitt forventet tilstand, blant annet vurdert ut fra alder og normal bruk. Ved Tilstandsgrad 0 (TG0) og Tilstandsgrad 1 (TG1) gir den bygningssakkyndige normalt ingen begrunnelse for valg av tilstandsgrad. Grunnen er at bygningen eller bygningsdelen da bare har normal slitasje. Ved skjulte konstruksjoner kan alder alene avgjøre tilstandsgrad. Når bygningssakkyndige anbefaler tiltak, for eksempel utbedringer, må brukeren av rapporten vurdere om tiltakene er nødvendige og lønnsomme.

Når den bygningssakkyndige velger tilstandsgrad, baseres vurderingen på faste kriterier som følger av gjeldende bransjestandard for Teknisk tilstandsanalyse ved omsetning av bolig og Forskrift til avhendingslova.



TILSTANDSGRAD 0, TG0: INGEN AVVIK

Bygningsdelen skal være tilnærmet ny, ikke vise tegn på slitasje og det skal være lagt frem dokumentasjon på faglig god utførelse. Det er ingen merknader til delen.



TILSTANDSGRAD 1, TG1: MINDRE AVVIK

Bygningsdelen skal bare ha normal slitasje, og straktiltak skal ikke anses som nødvendig. Graden kan også brukes når delen er ny, men der dokumentasjon på faglig god utførelse mangler.



TILSTANDSGRAD 2, TG2: VESENTLIGE AVVIK OG MINDRE AVVIK SOM ETTER NS 3600 GIR TG 2

Bygningsdelen skal enten ha feil utførelse, en skade eller symptomer på skade, sterk slitasje eller nedsatt funksjon. Graden gis når bygningsdelen trenger vedlikehold eller tiltak i nær fremtid. Graden skal også brukes når delen er gammel og det er grunn til å varsle om faren for skader på grunn av alderen, eller når det er grunn til å overvåke delen spesielt på grunn av fare for større skader eller følgeskader.

Ved avvik som ikke krever umiddelbare tiltak (ingen umiddelbar kostnad) så blir TG2 markert med en lysere farge.



TILSTANDSGRAD 3, TG3: STORE ELLER ALVORLIGE AVVIK

Denne tilstandsgraden brukes ved kraftige tegn på forhold som man må regne med trenger utbedring straks eller innen kort tid. Det er påvist funksjonsvikt eller sammenbrudd.



IKKE UNDERSØKT/IKKE TILGJENGELIG FOR UNDERSØKELSE

Det kan være avvik/skader som ikke er avdekket.

Hva er et anslag på utbedringskostnad?

Hva det vil koste å utbedre rom eller bygningsdeler, er et forsiktig anslag basert på nåværende kvalitet, registrert avvik og angitte tiltak i rapporten. Anslaget er gitt på generelt grunnlag og må ikke forveksles med et pristilbud fra en håndverker. Det kan foreligge avvik og tiltak som ikke kommer frem av rapporten. Utbedringskostnad avhenger blant annet av personlige valg av og markedspris på materialer og tjenesteyter.

I rapporten skal det settes anslag for utbedringskostnad for TG3, og slikt anslag kan også gis ved TG2.



Ingen umiddelbare kostnader



Tiltak under kr 10 000



Tiltak mellom kr 10 000 - 50 000



Tiltak mellom kr 50 000 - 100 000



Tiltak mellom kr 100 000 - 300 000



Tiltak over kr 300 000

Beskrivelse av eiendommen

Enebolig - Byggeår: 1968

UTVENDIG

[Gå til side](#)

Taktekkingen er av betongtakstein type dobbelkrum med gavlstien og tekkingen ble byttet i 1993 i følge eier. Taket er besikket fra bakkenivå.
Eldre takrenner og nedløp med tilhørende deler som er blitt byttet i samband med taktekkingen i 1993. Pipe er blitt helbeslått over tak.
Veggene har bindingsverkskonstruksjon og har for det meste stående bordkledning av under og påbord. Liggende vestlandskledning i begge gavlvegger og under store vinduer i stue.
Er blitt byttet ut noe kledning i samband med nye vinduer. Normalt vedlikehold må beregnes på fasader med enkelte utskiftninger på noe sikt på grunn av normal slitasje og elde.
Takkonstruksjonen har ferdigproduserte takstoler av type fagverk med sutakplater som undertak. Kaldtloftet ble vurdert på steder med gangbaner. Alle vinduer har vært byttet i boligen. De eldste er i fra 1993 i underetasjen og de nyeste i hovedetasjen i fra 2016.
Vinduer er funnet i bra stand som gjør at vanlig normalt vedlikehold må beregnes på vinduer.
Teak hovedytterdør med sidefelt er i fra byggeåret som er innadslående. Er også samme type dør i underetasjen og en ytterdør med glass.
To nyere balkongdører med høy brystning i hovedetasjen og en ny leddet garasjeport i fra 2022.
Vanlig normalt vedlikehold må beregnes på disse dører og port.
Større terrasse ut i fra stue som ble ombygget og utvidet i 2016 og en veranda ut i fra hovedsoverrommet.
Er en støpt trapp med repos ved inngangsparti med tilhørende rekkverk.

INNVEDIG

[Gå til side](#)

Gulv: Parkett, laminat, teppe og klinkerflis.
Himling: Panel og himlingsplater.
Vegger: Panel og tapet.
De fleste overflater har normal slitasje ut i fra alder på disse.

Etasjeskiller er av trebjelkelag og støpte gulv i underetasjen.
Det er ikke foretatt radonmålinger og bygget er heller ikke utført med radonsperre.
Teglsteinspipe med to vedovner av samme type i stue og kjellerstue. Sotluke er plassert i kjellerstue.
Er noen utførte vegger under bakkenivå og noe synlig pusset grunnmur.
Hulltaking er foretatt i utfordret vegg i gangen og det er påvist avvik i konstruksjonen. Måleresultat: 15,3 vektprosent.
Trapp med tette opptrinn i mellom etasjer.
Innvendig har boligen finerdører i hovedetasjen som er blitt malt og to av disse er glassdører.
Annen type dører i underetasjen.

VÅTROM

[Gå til side](#)

Beskrivelse av eiendommen

Bad i hovedetasjen:
Overflater i fra 2014.
Våtromsplater på vegger og takessplater i himling.
Gulvet er flislagt med oppkantflis og har elektriske varmekabler.
Smøremembran med ukjent utførelse og en sluk ved dusjkabinett.
Rommet har innredning med nedfelt servant, toalett og dusjkabinett.
Det er elektrisk styrt vifte med direkte utkast i ytterveggen for ventilasjon av rommet.
Hulltaking er foretatt i underliggende himling, uten å påvise unormale forhold. Måleresultat: 8,3 vektprosent.

Bad i underetasjen:
Overflater i fra 2001.
Malt tapet på vegger og takessplater i himling med spotter.
Gulvet er flislagt med oppkantflis og har elektriske varmekabler.
Smøremembran med ukjent utførelse og det er en sluk under dusjkabinett.
Rommet har innredning med nedfelt servant, toalett og dusjkabinett.
Det er en elektrisk styrt vifte for ventilasjon av rommet.
Hulltaking er foretatt i fra vaskerommet, uten å påvise unormale forhold. Måleresultat: 8,1 vektprosent.

Vaskerom:
Ble laget til i 2001.
Vegger har malt glassfibertapet, panel og malt grunnmur. Malt slett himling.
Gulvet er flislagt med oppkantflis og har elektriske varmekabler.
Smøremembran med ukjent utførelse og det er en sluk i gulvet.
Rommet har vaskekum og opplegg for vaskemaskin.
Det er naturlig ventilering ved hjelp av en ventil i grunnmur.
Hulltaking er foretatt i vegg i mot bad, uten å påvise unormale forhold. Måleresultat: 8,1 vektprosent.

[Gå til side](#)

KJØKKEN

Laminatgulv, fliser over kjøkkenbenken, panel i himling og vegger.
Innredning av type hvit med fylling fronter med noe struktur.
Det er kjøkkenventilator med avtrekk ut.

TEKNISKE INSTALLASJONER

[Gå til side](#)

Innvendige vannledninger er av plast (rør i rør) uten fordelerskap til bad i hovedetasjen.
Innvendige vannledninger er av kobber med plastkappe, utenom til bad i hovedetasjen.
Det er avløpsrør av plast.
Det er installert ny varmepumpe i stue.
Varmtvannstanken er på ca. 200 liter og er i fra 2018.
Sikringsskapet er plassert i trapperom og har merkede kurser. Deler av anlegget er i fra byggeåret og har ingen åpenbare synlige skader/feil.
Boligen har røykvarslere og brannslukningsapparat.

TOMTEFORHOLD

[Gå til side](#)

Er en delvis utspringet tomt som er blitt noe oppfylt med tilhørende forstøtningsmurer.
Dreneringen og fuktsikring av grunnmur er i fra byggeåret og er ikke synlig for vurdering.
Grunnmur er blitt murt opp av sementsteinsblokker og antar at det er støpte stripefundamenter under grunnmur som var mest vanlig i denne byggeperioden.
Forstøtningsmurer i mot to veier er funnet i orden.
Svak skrånet tomt som er blitt oppfylt med tilhørende forstøtningsmurer i mot veier.
Utvendige avløpsrør og vannledninger er av ukjent type. Det er offentlig avløp og vannforsyning via private stikkledninger.

Arealer

[Gå til side](#)

Forutsetninger og vedlegg

[Gå til side](#)

Lovlighet

[Gå til side](#)

Enebolig

- Det foreligger godkjente og byggemeldte tegninger, men de stemmer ikke med dagens bruk

Trapp i mellom etasjer er flyttet og det er gjort en del endringer i forhold til rominndeling i kjeller forhold til godkjente opprinnelige tegninger.

Sammendrag av boligens tilstand

Fordeling av tilstandsgrader

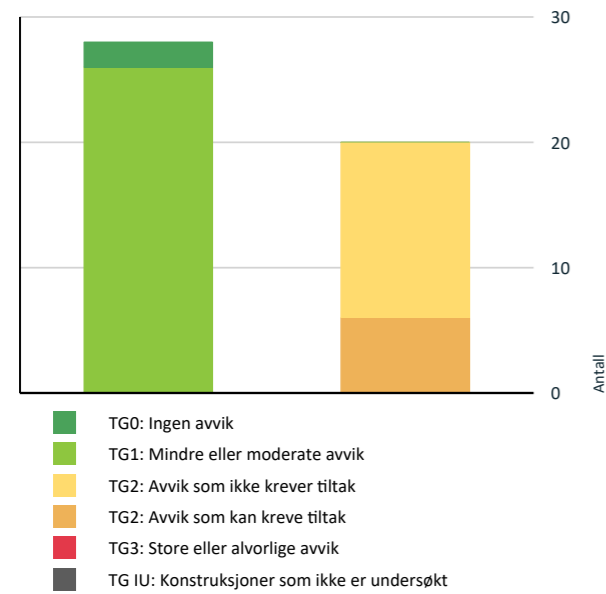

Vil du vite mer om tilstandsgrader? Se side 4.

Anslag på utbedringskostnad

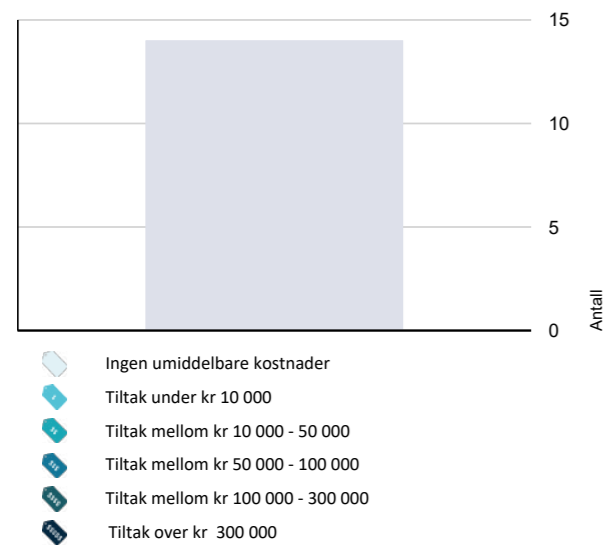

Hva er anslag på utbedringskostnad? Se side 4.

Oppsummering av avvik

Vil du vite mer? Se på rommet eller bygningsdelen senere i rapporten.

Enebolig

TG 2 AVVIK SOM KAN KREVE TILTAK

- ! Utvendig > Takkonstruksjon/Loft [Gå til side](#)
- ! Innvendig > Radon [Gå til side](#)
- ! Innvendig > Rom Under Terreng [Gå til side](#)
- ! Våtrom > Underetasje > Bad > Overflater Gulv [Gå til side](#)
- ! Våtrom > Underetasje > Vaskerom > Overflater Gulv [Gå til side](#)
- ! Tekniske installasjoner > Vannledninger [Gå til side](#)

TG 2 AVVIK SOM IKKE KREVER UMIDDELBARE TILTAK

- ! Utvendig > Taktekking [Gå til side](#)
- ! Utvendig > Nedløp og beslag [Gå til side](#)
- ! Utvendig > Balkonger, terrasser og rom under balkonger [Gå til side](#)
- ! Innvendig > Etasjeskille/gulv mot grunn [Gå til side](#)
- ! Innvendig > Pipe og ildsted [Gå til side](#)
- ! Innvendig > Innvendige trapper [Gå til side](#)
- ! Våtrom > Underetasje > Bad > Sluk, membran og tettesjikt [Gå til side](#)
- ! Våtrom > Underetasje > Vaskerom > Sluk, membran og tettesjikt [Gå til side](#)
- ! Våtrom > Underetasje > Vaskerom > Ventilasjon [Gå til side](#)
- ! Tekniske installasjoner > Vannledninger - 2 [Gå til side](#)
- ! Tekniske installasjoner > Varmtvannstank [Gå til side](#)
- ! Tomteforhold > Drenering [Gå til side](#)

! Tomteforhold > Grunnmur og fundamenter [Gå til side](#)

! Tomteforhold > Utvendige vann- og avløpsledninger [Gå til side](#)

Tilstandsrapport

ENE BOLIG



Byggeår
1968

Standard
Normal standard på bygget ut ifra alder/konstruksjon - jamfør beskrivelse under konstruksjoner.

Vedlikehold
Bygget er jevnlig vedlikeholdt.

Tilbygg / modernisering

1993	Modernisering	Taktekkingen ble byttet.
2001	Modernisering	Bad i kjeller og nytt vaskerom.
2014	Modernisering	Bad i hovedetasjen.

UTVENDIG

Taktekking

Punktet må sees i sammenheng med Takkonstruksjon/Loft

Taktekkingen er av betongtakstein type dobbelkrum med gavstein og tekkingen ble byttet i 1993 i følge eier. Taket er besiktiget fra bakkenivå.

Vurdering av avvik:
• Mer enn halvparten av forventet brukstid er passert på taktekingen.

Konsekvens/tiltak
• Overvåk tilstanden jevnlig. For å få tilstandsgrad 0 eller 1 må tekkingen skiftes ut, men tidspunktet for når dette er nødvendig er vanskelig å si noe om.

Kostnadsestimat: Ingen umiddelbar kostnad



Selve taksteinen har normal slitasje ut i fra alder.



Deler av taktekingen.

Nedløp og beslag

Eldre takrenner og nedløp med tilhørende deler som er blitt byttet i samband med taktekingen i 1993. Pipe er blitt helbeslått over tak.

Vurdering av avvik:
• Det mangler snøfangere på hele eller deler av taket, men det var ikke krav om dette på byggemeldingstidspunktet.
• Mer enn halvparten av forventet brukstid er passert på renner/nedløp/beslag.

Konsekvens/tiltak
• Det er ikke krav om utbedring opp til dagens krav.
• Overvåk tilstanden jevnlig. For å få tilstandsgrad 0 eller 1 må beslag/renner/nedløp skiftes ut, men tidspunktet for når dette er nødvendig er vanskelig å si noe om.

Kostnadsestimat: Ingen umiddelbar kostnad



Deler av takrenner med tilhørende deler.

Tilstandsrapport

TG 1 Veggkonstruksjon

Veggene har bindingsverkskonstruksjon og har for det meste stående bordkledning av under og påbord. Liggende vestlandskledning i begge gavlvegger og under store vinduer i stue. Er blitt byttet ut noe kledning i samband med nye vinduer. Normalt vedlikehold må beregnes på fasader med enkelte utskiftninger på noe sikt på grunn av normal slitasje og elde.



En del kledning er blitt byttet i samband med skifting av vinduer.



Deler av kledningen med tilhørende belistninger.

TG 2 Takkonstruksjon/Loft

Punktet må sees i sammenheng med Taktekking

Takkonstruksjonen har ferdigproduserte takstoler av type fagverk med sutakplater som undertak. Kaldtloftet ble vurdert på steder med gangbaner.

Vurdering av avvik:
• Det er begrenset/dårlig ventilering av takkonstruksjonen.
• Det er avvik:

Noe lite tilgang på luft i fra gesimsen enkelte steder. Undertaket av sutakplater er missfarget på grunn av fukt/kondens flere plasser og plater har glidd i mellom takstoler enkelte plasser og blir nå holdt oppe med noen lekter.

Konsekvens/tiltak
• Lufting/ventilering bør forbedres.
• Tiltak:

En bør gå igjennom om sutakplater ligger greit for å unngå lekkasjer. Anbefaler at luftesplater ute i mot gesimsen åpnes opp for tilgang på mer luft, som vil forbedre luftsirkulasjonen betraktelig.



Deler av takkonstruksjonen.



En del kondensmerker på undertaket.

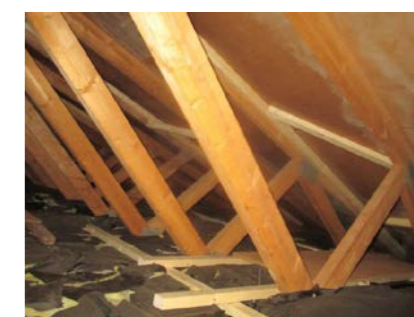

Sutakplater har glidd i mellom takstoler enkelte steder.



Merker på undertaket.

Tilstandsrapport

TG 1 Vinduer

Alle vinduer har vært byttet i boligen. De eldste er i fra 1993 i underetasjen og de nyeste i hovedetasjen i fra 2016. Vinduer er funnet i bra stand som gjør at vanlig normalt vedlikehold må beregnes på vinduer.

TG 1 Dører

Teak hovedytterdør med sidefelt er i fra byggeåret som er innadslående. Er også samme type dør i underetasjen og en ytterdør med glass. To nyere balkongdører med høy brystning i hovedetasjen og en ny leddet garasjeport i fra 2022. Vanlig normalt vedlikehold må beregnes på disse dører og port.

TG 2 Balkonger, terrasser og rom under balkonger

Større terrasse ut i fra stue som ble ombygget og utvidet i 2016 og en veranda ut i fra hovedsoverrommet.

Vurdering av avvik:

- Rekkverket er for lavt i forhold til dagens krav til rekkverkshøyder.

Konsekvens/tiltak

- Det er ikke krav om utbedring av rekkverkshøyde opp til dagens forskriftskrav.

Kostnadsestimat: Ingen umiddelbar kostnad

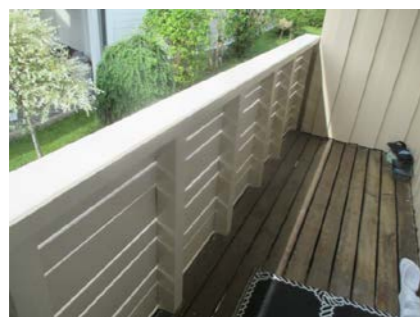

Veranda ut i fra hovedsoverrommet.



Deler av terrasse ut i fra stue.

TG 1 Utvendige trapper

Er en støpt trapp med repos ved inngangsparti med tilhørende rekkverk.



Støpt trapp med repos til inngangsparti.

INNVEDIG

TG 1 Overflater

Gulv: Parkett, laminat, teppe og klinkerflis.
Himling: Panel og himlingsplater.
Vegger: Panel og tapet.
De fleste overflater har normal slitasje ut i fra alder på disse.

TG 2 Etasjeskille/gulv mot grunn

Etasjeskiller er av trebjelkelag og støpte gulv i underetasjen.

Vurdering av avvik:

- Målt høydeforskjell på over 15 mm gjennom hele rommet. Tilstandsgrad 2 gis med bakgrunn i standardens krav til godkjente måleavvik.

Gjelder måling av høydeforskjell igjennom hele stuen. Er også noe opphøyning av gulvet ved pipe.

Konsekvens/tiltak

- For å få tilstandsgrad 0 eller 1 må høydeforskjeller rettes opp. Det vil imidlertid sjelden være økonomisk rasjonelt som et enkeltstående tiltak i en bolig som dette. Dersom boligen en gang skal renoveres, kan man vurdere slike tiltak.

Kostnadsestimat: Ingen umiddelbar kostnad

TG 2 Radon

Det er ikke foretatt radonmålinger og bygget er heller ikke utført med radonsperre.

Vurdering av avvik:

- Det er ikke foretatt radonmålinger, og bygget er heller ikke utført med radonsperre.

Tilstandsrapport

Konsekvens/tiltak

- Det bør gjennomføres radonmålinger.

TG 2 Pipe og ildsted

Teglsteinspipe med to vedovner av samme type i stue og kjellerstue. Sotluke er plassert i kjellerstue.

Vurdering av avvik:

- Mer enn halvparten av forventet brukstid er passert på pipe.

Konsekvens/tiltak

- Tidspunkt for piperehabilitering nærmer seg.

Kostnadsestimat: Ingen umiddelbar kostnad



Vedovn i stue og samme type i kjellerstue.



Sotluke i kjellerstue.

TG 2 Rom Under Terreng

Punktet må sees i sammenheng med 'Drenering'

Er noen utforde vegger under bakkenivå og noe synlig pusset grunnmur. Hulltaking er foretatt i utfored vegg i gangen og det er påvist avvik i konstruksjonen. Måleresultat: 15,3 vektprosent.

Vurdering av avvik:

- Det er avvik:

Noe mindre fuktvandring ble registrert ved søk i nedre del av grunnmur med en fuktighetsindikator.

Dette har sammenheng med at det ikke ble brukt fuktsperre (plast) under fundamenter i denne byggeperioden som gjør at det alltid vil kunne bli noe oppsug av jordfuktighet. Er blitt benyttet damspærre (plast) på innsiden av utforede vegger som gjør at om det skulle bli noe fukt eller kondens vil ikke denne tørke opp.

Konsekvens/tiltak

- Tiltak:

Det er viktig at ikke mer av grunnmur som er tilbakefylt blir foret ut og lukket inne før årsaken til noe fuktighet er blitt utbedret.



TG 2 Innvendige trapper

Trapp med tette opptrinn i mellom etasjer.

Vurdering av avvik:

- Det mangler håndløper på vegg i trappeløpet.
- Rekkverkshøyder er under dagens forskriftskrav til rekkverk i trapper.

Konsekvens/tiltak

- Det er ikke krav om utbedring av rekkverkshøyder opp til dagens krav.
- Håndløper bør monteres, men det var ikke krav på byggetidspunktet.

Kostnadsestimat: Ingen umiddelbar kostnad

Tilstandsrapport

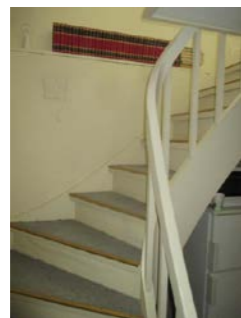

Trapp i mellom etasjer.

TG 1 Innvendige dører

Innvendig har boligen finerdører i hovedetasjen som er blitt malt og to av disse er glassdører. Annen type dører i underetasjen.

VÅTROM

HOVED > BAD

TG 1 Overflater vegger og himling

Våtromsplater på vegger og takessplater i himling.

HOVED > BAD

TG 1 Overflater Gulv

Gulvet er flislagt med oppkantflis og har elektriske varmekabler.

HOVED > BAD

TG 1 Sluk, membran og tettesjikt

Smøremembran med ukjent utførelse og en sluk ved dusjkabinett.



Sluk under dusjkabinett.

HOVED > BAD

TG 1 Sanitærutstyr og innredning

Rommet har innredning med nedfelt servant, toalett og dusjkabinett.

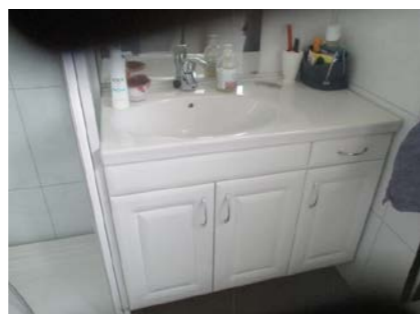

Innredning.

HOVED > BAD

TG 1 Ventilasjon

Det er elektrisk styrt vifte med direkte utkast i ytterveggen for ventilasjon av rommet.



Vifte i ytterveggen.

HOVED > BAD

TG 1 Tilliggende konstruksjoner våtrom

Hulltaking er foretatt i underliggende himling, uten å påvise unormale forhold. Måleresultat: 8,3 vektprosent.

Tilstandsrapport



Hulltaking i underliggende himling.

UNDERETASJE > BAD

TG 1 Overflater vegger og himling

Malt tapet på vegger og takessplater i himling med spotter.

UNDERETASJE > BAD

TG 2 Overflater Gulv

Gulvet er flislagt med oppkantflis og har elektriske varmekabler.

Vurdering av avvik:

- Det er mulighet for at det kan forekomme vannlekkasje på våtrommet hvor vann ikke vil gå til sluk.

Ingen tilfredstillende fall i mot og rundt sluke.

Konsekvens/tiltak

- Det bør etableres avrenning inn til sluk for hele våtrommet.

UNDERETASJE > BAD

TG 2 Sluk, membran og tettesjikt

Smøremembran med ukjent utførelse og det er en sluk under dusjkabinett.

Vurdering av avvik:

- Mer enn halvparten av forventet brukstid er passert på membranløsningen.

Konsekvens/tiltak

- Overvåk tilstanden jevnlig. For å få tilstandsgrad 0 eller 1 må tettesjiktet skiftes ut, men tidspunktet for når dette er nødvendig er vanskelig å si noe om.

Kostnadsestimat: Ingen umiddelbar kostnad



Sluk under dusjkabinett.

UNDERETASJE > BAD

TG 1 Sanitærutstyr og innredning

Rommet har innredning med nedfelt servant, toalett og dusjkabinett.



Innredning.

UNDERETASJE > BAD

TG 1 Ventilasjon

Det er elektrisk styrt vifte for ventilasjon av rommet



Ventil i grunnmur.

UNDERETASJE > BAD

Tilstandsrapport

TG 1 Tilliggende konstruksjoner våtrom

Hulltaking er foretatt i fra vaskerommet, uten å påvise unormale forhold. Måleresultat: 8,1 vektprosent.



Hulltaking i fra vaskerommet.



Måleresultat.

UNDERETASJE > VASKEROM

TG 1 Overflater vegger og himling

Vegger har malt glassfibertapet, panel og malt grunnmur. Malt slett himling.

UNDERETASJE > VASKEROM

TG 2 Overflater Gulv

Gulvet er flislagt med oppkantflis og har elektriske varmekabler.

Vurdering av avvik:

- Det er mulighet for at det kan forekomme vannlekkasje på våtrommet hvor vann ikke vil gå til sluk.

Gulvet er tilnærmet flatt.

Konsekvens/tiltak

- Det bør etableres avrenning inn til sluk for hele våtrommet.

UNDERETASJE > VASKEROM

TG 2 Sluk, membran og tettesjikt

Smøremembran med ukjent utførelse og det er en sluk i gulvet.

Vurdering av avvik:

- Mer enn halvparten av forventet brukstid er passert på membranløsningen.
- Mer enn halvparten av forventet brukstid er passert på slukløsningen.

Konsekvens/tiltak

- Sluket må sjekkes og rengjøres jevnlig.
- Overvåk tilstanden jevnlig. For å få tilstandsgrad 0 eller 1 må slukløsningen skiftes ut og sannsynligvis må også membransjiktet skiftes/utbedres. Det er imidlertid vanskelig å si noe om tidspunktet for når dette er nødvendig.

Kostnadsestimat: Ingen umiddelbar kostnad



Eldre sluk i gulvet.

UNDERETASJE > VASKEROM

TG 1 Sanitærutstyr og innredning

Rommet har vaskekum og opplegg for vaskemaskin.



Vaskekum.

UNDERETASJE > VASKEROM

TG 2 Ventilasjon

Det er naturlig ventilering ved hjelp av en ventil i grunnmur.

Vurdering av avvik:

- Rommet har kun naturlig ventilasjon.
- Våtrommet mangler tilluftsventilering, f.eks. spalte/ventil ved dør.

Tilstandsrapport

Konsekvens/tiltak

- Elektrisk avtrekksvifte bør monteres for å lukke avviket.
- Det bør etableres tilfredsstillende tilluft til våtrom f.eks. luftespalte ved dør e.l.

Kostnadsestimat: Ingen umiddelbar kostnad



Ventil i grunnmur.

UNDERETASJE > VASKEROM

TG 1 Tilliggende konstruksjoner våtrom

Hulltaking er foretatt i vegg i mot bad, uten å påvise unormale forhold. Måleresultat: 8,1 vektprosent.



Hulltaking i skillevegg i mot bad.



Måleresultat.

KJØKKEN

HOVED > KJØKKEN

TG 1 Overflater og innredning

Laminatgulv, fliser over kjøkkenbenken, panel i himling og vegger. Innredning av type hvit med fylling fronter med noe struktur.



Deler av innredningen.

HOVED > KJØKKEN

TG 1 Avtrekk

Det er kjøkkenventilator med avtrekk ut.



Ventilator.

TEKNISKE INSTALLASJONER

TG 2 Vannledninger

Innvendige vannledninger er av plast (rør i rør) uten fordelerskap til bad i hovedetasjen.

Vurdering av avvik:

- Det er påvist at eventuelt lekkasjevann fra rør i rør system ikke ledes til sluk eller annen kompensierende løsning.

Konsekvens/tiltak

- Det bør foretas tiltak på anlegget som sikrer bedre løsning på eventuelt lekkasjevann fra rør i rør system.

Tilstandsrapport

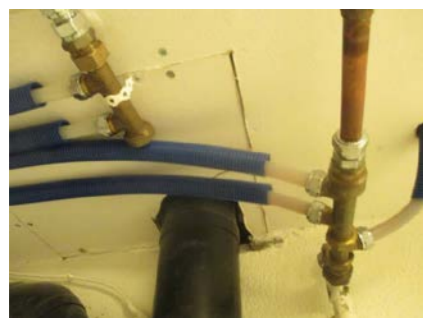

Rør i rør til bad i hovedetasjen uten fordelerskap.

TG 2 Vannledninger - 2

Innvendige vannledninger er av kobber med plastkappe, utenom til bad i hovedetasjen.

Vurdering av avvik:

- Mer enn halvparten av forventet brukstid er passert på innvendige vannledninger.

Konsekvens/tiltak

- Det er ikke behov for utbedringstiltak siden anlegget fungerer i dag, men ut ifra alder kan skader plutselig oppstå på eldre anlegg.
- I forbindelse med oppgradering av våtrom vil det være naturlig med utskiftning av rør.

Kostnadsestimat: Ingen umiddelbar kostnad



Noe eldre kobberrør.



Innvendig stoppekran på vaskerommet.

TG 1 Avløpsrør

Det er avløpsrør av plast.



Avløpsrør av plast med stakeluke.

TG 1 Ventilasjon

TG 1 Varmesentral

Det er installert ny varmepumpe i stue.



Ny varmepumpe i fra 2021.

TG 2 Varmtvannstank

Varmtvannstanken er på ca. 200 liter og er i fra 2018.

Vurdering av avvik:

- Det er ikke påvist tilfredsstillende el-tilkobling av varmtvannstank iht. gjeldende forskrift.

Konsekvens/tiltak

- Det bør etableres tilfredsstillende el-tilkobling etter gjeldende forskrift.

Kostnadsestimat: Ingen umiddelbar kostnad

TG 1 Elektrisk anlegg

Tilstandsrapport

Dette er en forenklet kontroll begrenset til de spørsmål og undersøkelser som forskrift til avhendingslova (tryggere bolighandel) § 2-18 inneholder. Dette kan ikke sammenlignes med en kontroll utført av offentlig myndighet (Det lokale eltilsyn) eller registrert elektrovirksomhet, og en bygningssakkyndig har verken kompetanse eller lov til å foreta en slik kontroll.

Tilstandsgraden er vurdert ut fra den forenklede og begrensede kontrollen som forskriften inneholder. El-anlegget kan ha feil og mangler som en slik forenklet undersøkelse ikke vil avdekke. Vær derfor oppmerksom på denne risikoen, og søk videre veiledning eller få en fullstendig kontroll utført av registrert elektrovirksomhet.

Sikringsskapet er plassert i trapperom og har merkede kurser. Deler av anlegget er i fra byggeåret og har ingen åpenbare synlige skader/feil.

1. Foreligger det eltilsynsrapport de siste 5 år, og det er ikke foretatt arbeid på anlegget etter denne, utenom retting av eventuelle avvik i eltilsynsrapport (dvs en el-tilsynsrapport uten avvik)?
Ja



Sikringsskapet er plassert i trapperom til underetasjen.

TG 0 Branntekniske forhold

Dette er en forenklet kontroll begrenset til de spørsmål som fremkommer under. Tilstandsgraden er basert på retningslinjer til disse spørsmålene i bransjestandarden NS3600. Dette kan ikke sammenlignes med en fullstendig kontroll av branntekniske forhold av offentlig myndighet, eller en vurdering av boligens branntekniske forhold eller prosjektering fra en rådgiver med spesialkompetanse. En bygningssakkyndig har verken kompetanse til å gi slik veiledning eller lov til å foreta en slik kontroll.

Tilstandsgraden er vurdert ut fra den forenklede og begrensede kontrollen. Det kan være feil og mangler om branntekniske forhold som en slik forenklet undersøkelse ikke vil avdekke. Vær derfor oppmerksom på denne risikoen, og søk videre veiledning eller rådgivning.

Boligen har røykvarsler og brannslukningsapparat.

1. Er det mangler for brannslukningsutstyr i boligen iht. forskriftskrav på søknadstidspunktet, men minst Byggeforskrift 1985?
Nei
2. Er det skader på brannslukningsutstyr eller er apparatet eldre enn 10 år?
Nei

3. Er det mangler på røykvarsler i boligen iht. forskriftskrav på søknadstidspunktet, men minst Byggeforskrift 1985?
Nei
4. Er det skader på røykvarslere?
Nei



TOMTEFORHOLD

Byggegrunn

Er en delvis utspringet tomt som er blitt noe oppfylt med tilhørende forstøtningsmur.

TG 2 Drenering

Punktet må sees i sammenheng 'Rom under terreng'

Dreneringen og fuksikring av grunnmur er i fra byggeåret og er ikke synlig for vurdering.

Vurdering av avvik:

- Mer enn halvparten av forventet levetid på drenering er overskredet.

Konsekvens/tiltak

- Tiltak for redrenering rundt boligen kan ikke utelukkes.
- Overvåk tilstanden jevnlig. For å få tilstandsgrad 0 eller 1 må dreneringen skiftes ut, men tidspunktet for når dette er nødvendig er vanskelig å si noe om.

Kostnadsestimat: Ingen umiddelbar kostnad

Tilstandsrapport



Eldre opprinnelig fuksikring av grunnmur.



Forstøtningsmur i mot vei.



Støpt mur i mot vei.

TG 2 Grunnmur og fundamenter

Grunnmur er blitt murt opp av sementsteinsblokker og antar at det er støpte stripefundamenter under grunnmur som var mest vanlig i denne byggeperioden.

Vurdering av avvik:

- Grunnmuren har sprekkdannelser.

En sprekke i murfasade på garasje ble registrert.

Konsekvens/tiltak

- Lokal utbedring må utføres.

Kostnadsestimat: Ingen umiddelbar kostnad



Sprekk i mur til garasje.

TG 1 Forstøtningsmurer

Forstøtningsmurer i mot to veier er funnet i orden.

TG 0 Terrengforhold

Svak skråned tomt som er blitt oppfylt med tilhørende forstøtningsmurer i mot veier.

TG 2 Utvendige vann- og avløpsledninger

Utvendige avløpsrør og vannledninger er av ukjent type. Det er offentlig avløp og vannforsyning via private stikkledninger.

Vurdering av avvik:

- Mer enn halvparten av forventet brukstid er passert på utvendige avløpsledninger.

Konsekvens/tiltak

- Det er ikke behov for utbedringstiltak siden anlegget fungerer i dag, men ut ifra alder kan skader plutselig oppstå på eldre anlegg.

Kostnadsestimat: Ingen umiddelbar kostnad

Arealer, byggetegninger og brannceller

Standard gjeldende fra 01.01.2024

Arealmålinger og arealoppsett er basert på Norsk standard 3940:2023 Areal- og volum-beregninger av bygninger. Areal gjelder for tidspunktet da boligen ble målt

Hva er måleverdig areal?

Areal i rommet må ha minst 1,90 m fri høyde over gulvet og minst bredde på 0,60 m. Et loft med skråtak vil for eksempel bare få registrert målbart areal der høyden er minst 1,90 m og bredden minst 0,60 m. Rommet må ha dør eller luke, og gangbart gulv.

Hva er bruksareal?

BRA = BRA-i + BRA-e + BRA-b

Bruksarealet for bygningen er bruttoarealet minus arealet som opptas av yttervegger.

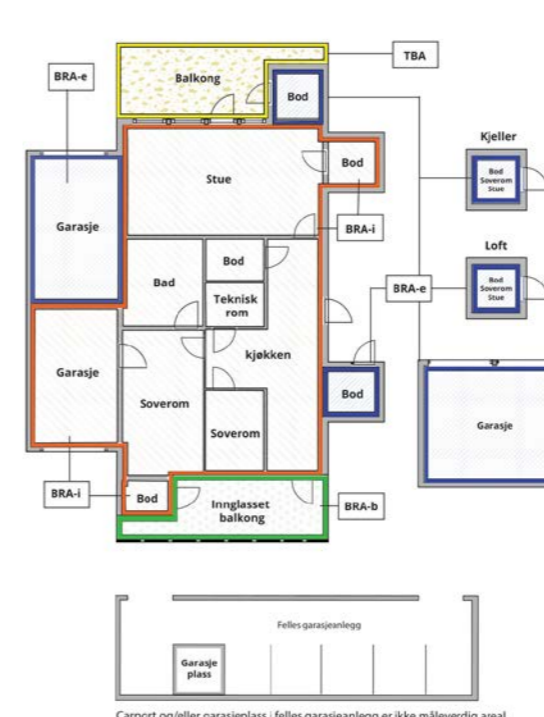

Internt bruksareal (BRA-i)	Arealet innenfor boenheten(e)
Eksternt bruksareal (BRA-e)	Arealet av alle rom utenfor boenheten(e) og som tilhører denne, slik som for eksempel bod
Innglasset balkong mv (BRA-b)	Arealet av innglasset balkong, veranda eller altan når denne er tilknyttet boenheten(e)
Terrasse- og balkongareal (TBA)	Arealet av terrasser, åpne balkonger og åpen altan tilknyttet boenheten(e)

Gulvareal (GUA)
Er sum av BRA (bruksareal) og ALH (areal med lav takhøyde).

Areal med lav takhøyde (ALH) er ikke måleverdig areal, som skyldes skråtak og lav himlingshøyde.

GUA kan opplyses i markedsføring der det er aktuelt for den konkrete boligen og kun sammen med BRA-i, for eksempel der gulvflaten har en verdi og har funksjon ved møblering og bruk av rommene. Ikke innredet areal som kaldloft, måles og oppgis normalt ikke.

Carpport og/eller garasjeplass i felles garasjeanlegg er ikke måleverdig areal

Arealet kan ikke alltid fastsettes nøyaktig

Areal kan være komplisert eller umulig å måle opp nøyaktig fordi det er vanskelig å fastslå tykkelsen på innervegger, skjevheter i og utforming av bygningskonstruksjoner som karnapp, buer og vinkler som ikke er rette, åpne rom over flere etasjer og så videre.

Eiendommens markedsverdi kan ikke baseres på en matematisk beregning basert på antall kvadratmeter opplyst i rapporten. Opplysninger om areal kan altså ikke alene benyttes for å beregne eiendommens verdi.

Den bygningssakkyndige kan avdekke eventuelle bruksendringer og avvik i branncelleinndeling

Den bygningssakkyndige ser på byggetegninger hvis de er tilgjengelige og dette er en del av oppdraget, og vurderer bruken av boligen opp mot tegningene. Hvis den bygningssakkyndige avdekker at en bolig ikke ser ut til å være delt opp i brannceller etter kravene i byggt teknisk forskrift på befaringstidspunktet, skal det opplyses om dette.

Reglene om bruksendring og brannceller kan være kompliserte. Søk videre faglige råd om rapporten ikke gir deg svar. Den bygningssakkyndige kan ikke vurdere og svare på alle spørsmål, og kan heller ikke vite om kommunen kan gi unntak for kravene som gjelder. [Vil du vite mer?](#)

Om brannceller

En branncelle er hele eller avgrensede deler av en bygning hvor en brann fritt kan utvikle seg uten at den kan spre seg til andre bygninger eller andre deler av bygningen i løpet av en fastsatt tid.

Om bruksendring

Bruksendring er å endre bruken av et rom fra en tillatt bruk til en annen. Dette kan kreve søknad og tillatelse, for eksempel hvis du endrer et rom fra bod til soverom eller arbeidsrom, eller hvis du endrer en bolig til to separate boliger.

Rom for varig opphold har krav til takhøyde, romstørrelse, rømningsvei og lysforhold som må være oppfylt. Du kan søke kommunen om unntak for kravene, men kan ikke regne med å få unntak for krav som går på helse og sikkerhet, for eksempel krav til rømningsvei.

Bruksendring som krever godkjenning, og som ikke er søkt bruksendret, er ulovlig. Kommunen kan etter plan- og bygningsloven kapittel 32 forfølge overtredelser. Kommunen kan pålegge deg å avslutte den ulovlige bruken, eventuelt å rette eller tilbakeføre rommet til godkjent bruk.

Arealer

Enebolig

Ny arealstandard

Etasje	Bruksareal BRA m ²			SUM	Terrasse- og balkongareal (TBA)
	Internt bruksareal (BRA-i)	Eksternt bruksareal (BRA-e)	Innglasset balkong (BRA-b)		
Hoved	86	17		103	27
Underetasje	79			79	
SUM	165	17			27
SUM BRA	182				

Romfordeling

Etasje	Internt bruksareal (BRA-i)	Eksternt bruksareal (BRA-e)	Innglasset balkong (BRA-b)
Hoved	Vindfang , Gang , Stue , Kjøkken , Bad , Trapperom , Soverom , Soverom 2	Garasje	
Underetasje	Vindfang , Gang , Gang 2, Kjellerstue , Bad , Vaskerom , Soverom , Bod		

Kommentar

Lovlighet

Byggetegninger

Det foreligger godkjente og byggemeldte tegninger, men de stemmer ikke med dagens bruk

Kommentar: Trapp i mellom etasjer er flyttet og det er gjort en del endringer i forhold til rominndeling i kjeller forhold til godkjente opprinnelige tegninger.

Brannceller

Er det påvist synlige tegn på avvik i branncelleinndeling ut ifra dagens byggeteknisk forskrift?

Ja Nei

Nyere håndverkstjenester

Er det ifølge eier utført håndverkstjenester på boligen siste 5 år?

Kommentar: Bytting av varmepumpe og noe oppgraderinger etter el.kontroll.

Ja Nei

Krav for rom til varig opphold

Er det påvist avvik i forhold til rømningsvei, dagslysflate eller takhøyde?

Ja Nei

Kommentar:

Total fordeling mellom P-ROM og S-ROM

Tabellen under viser fordelingen av P-ROM og S-ROM etter veiledningen til NS 3940: 2012. Dette er til informasjon og til sammenligning. Tallene er omtrentlige, kan avvike fra faktiske målinger og er ikke juridisk bindende

Enebolig	P-ROM(m2)	S-ROM(m2)
	161	21

Befarings - og eiendomsopplysninger

Befaring

Dato	Til stede	Rolle
29.7.2024	Torleif Fjellestad	Takstingeniør
	Bjørge Rossevatn	Kunde

Matrikkeldata

Kommune	gnr.	bnr.	fnr.	snr.	Areal	Kilde	Eieforhold
4207 FLEKKEFJORD	203	733		0	555.9 m ²	BEREGNET AREAL (Ambita)	Eiet

Adresse

Ringveien 2

Hjemmelshaver

Rossevatn Bjørge

Siste hjemmelsovergang

Kjøpesum	År	Type
0	2024	Uskifte

Kilder og vedlegg

Dokumenter

Beskrivelse	Dato	Kommentar	Status	Sider	Vedlagt
Egenerklæring	24.07.2024		Gjennomgått	5	Nei
Eiendomsverdi.no	31.07.2024		Gjennomgått		Nei
Tegninger	25.04.1967		Gjennomgått	1	Nei
Infoland.no	31.07.2024		Gjennomgått		Nei

Tilstandsrapportens avgrensninger

STRUKTUR•REFERANSENIVÅ•TILSTANDSGRADER

- Rapporten er basert på innholds krav i Forskrift til avhendingslova (tryggere bolighandel). Formålet er å gi en tilstandsanalyse til bruk for den som bestiller og/eller i et salg til forbruker, og ikke for andre tredjeparter. Rapportens omfang, struktur, metode og begrepsbruk følger i hovedsak Norsk Standard NS 3600:2018 (Teknisk tilstandsanalyse ved omsetning av bolig), samt Takstbransjens retningslinjer ved tilstandsrapportering for boliger og Takstbransjens retningslinjer for arealmåling.
- Tilbakeholdt eller uriktig informasjon som har betydning for vurderingen, er ikke bygningssakkyndiges ansvar. Rapporten beskriver avvik, altså en tilstand som er dårligere enn referansenivået. Rapporten framhever normalt ikke positive sider ved boligen ut over det som fremgår av tilstandsgradene.
- Tilstanden angis i rapporten og gir uttrykk for en gitt forventet tilstand blant annet vurdert ut fra alder og normal bruk slik:

i) **Tilstandsgrad 0, TG0:** Ingen avvik eller skader. I tillegg må bygningsdelen være tilnærmet ny, mindre enn 5 år, og det foreligger dokumentasjon på faglig god utførelse.

ii) **Tilstandsgrad 1, TG1:** Mindre avvik. Normal slitasje. Strakstiltak ikke nødvendig. TG1 kan gis når bygningsdelen er tilnærmet ny og det ikke foreligger dokumentasjon på faglig god utførelse.

iii) **Tilstandsgrad 2, TG2:** Vesentlige avvik, og mindre avvik som etter NS 3600 gir TG 2, men som ikke nødvendigvis krever umiddelbare tiltak. I denne rapporten kan TG2 i Rapportensammendrag være inndelt i TG2 som krever tiltak og de som ikke krever umiddelbare tiltak. Konstruksjonen har normalt enten feil utførelse, en skade eller symptomer på skade, sterk slitasje eller nedsatt funksjon. Vedlikehold eller tiltak trengs i nær fremtid, det er grunn til å varsle fare for skader på grunn av alder eller overvåke spesielt på grunn av fare for større skade eller følgeskade. For skjulte konstruksjoner vil alder i seg selv være et symptom som kan gi TG2. For synlige konstruksjoner kan alder sammen med andre symptomer og momenter gi TG2. Avvik under TG2 kan gis sjablongmessig anslag.

iv) **Tilstandsgrad 3, TG3:** Store eller alvorlige avvik. Kraftige symptomer på forhold som man må regne med trenger utbedring straks eller innen kort tid. Påvist funksjonssvikt eller sammenbrudd. Avvik under TG3 skal gis sjablongmessig anslag.

v) **Tilstandsgrad TGiu:** Ikke undersøkt/ikke tilgjengelig for undersøkelse.

- Ved TG0 og TG1 gis det normalt ingen begrunnelse for valg av tilstandsgrad, fordi bygningen eller bygningsdelen da bare har normal slitasje. For anbefalte tiltak ved TG2 og TG3 må brukeren av rapporten vurdere om tiltakene er nødvendige og lønnsomme. Hva det vil koste å utbedre rom eller bygningsdeler er et sjablongmessig anslag basert på registrert avvik og angitte tiltak i rapporten. Anslaget er gitt på generelt grunnlag og basert på erfaringstall i seks intervaller, og kan ikke forveksles med en konkret vurdering og tilbud fra en entreprenør eller håndverker. Det må eventuelt innhentes tilbud for en nærmere undersøkelse, og konkret og nøyaktig vurdering av utbedringskostnad. Kostnader til ikke oppdagede avvik/utbedringer/feil kan forekomme. Utbedringskostnad avhenger av personlige preferanser og markedspris på materialer og tjenesteyter.

PRESISERINGER

- Avvik vurderes ut fra tekniske forskrifter på godkjenningstidspunktet for bygget. Noen bygningsdeler vurderes

etter gjeldende teknisk forskrift på befaringstidspunktet. Dette gjelder blant annet:

i) Bad, vaskerom (våtrom)

ii) Forhold rundt brann, rømming, sikkerhet, for eksempel rekkverkshøyder/åpninger, ulovlige bruksendringer, brannceller mv.

• For skjulte konstruksjoner slik som vann og avløp uten dokumentasjon, er kvalitet og alder vurdert.

• Fastmonterte installasjoner, for eksempel innfelt belysning (downlights), demonteres ikke for å sjekke dampsperran bak. Dette av hensyn til bygningssakkyndiges kompetanse og risikoen for skade.

• Kontroll av fukt i konstruksjonen ved hulltaking i bad og vaskerom (våtrom), rom under terreng (kjelleretasje, underetasje og sokkeletasje) eller andre bygningsdeler skjer etter eiers aksept. Hulltaking av våtrom og rom under terreng kan unntaksvis unnlates, se Forskrift til Avhendingsloven.

• Kontroll av romfunksjoner for P-ROM utføres kun når det ikke foreligger godkjente og byggemeldte tegninger, eller når tegninger ikke stemmer med dagens bruk.

• Bygningssakkyndig gir en forenklet vurdering av branntekniske forhold og elektriske installasjoner i boligen dersom det er mer enn fem år siden sist boligen hadde el-tilsyn. Bygningssakkyndig kan anbefale å konsultere offentlige myndigheter eller kvalifisert elektrofaglig fagperson ved behov for grundigere undersøkelser.

TILLEGGSUNDERSØKELSER

Etter avtale kan tilstandsanalysen utvides til også å omfatte tilleggsundersøkelser utover minimumskravet i forskriften.

BEFARINGEN

Rapporten gir en vurdering av byggverk og bygningsdeler som bygningssakkyndig har observert, og som fremkommer av Forskrift til avhendingsloven. Rapporten er likevel ingen garanti for at det ikke kan finnes skjulte feil, skader og mangler. NS 3600:2018 (Teknisk tilstandsanalyse ved omsetning av bolig) har undersøkelsesnivå fra 1 til 3, der undersøkelsesnivå 1 er det laveste og baseres på visuell observasjon. Rapporten baseres på undersøkelsesnivå 1 med få unntak (våtrom og rom under terreng). I praksis betyr dette at gjennomføringen av befaringen begrenses som følger:

• Det utføres kun visuelle observasjoner på tilgjengelige flater uten fysiske inngrep (f.eks. riving).

• Flater som er skjult av snø eller på annen måte ikke er tilgjengelig eller skjult, blir ikke kontrollert. Det foretas ikke funksjonsprøving av bygningsdeler, som isolasjon, piper, ventilasjon, el. anlegg, osv.

• Det gis ingen vurdering av boligens tilbehør, hvite- og brunevarer og annet inventar. Dette gjelder også integrert tilbehør.

• Inspisering av yttertak er basert på det som er synlig, normalt på innsiden fra loftet og utvendig fra stige/bakkenivå. Befaring av tak må være sikkerhetsmessig forsvarlig for å kunne gjennomføres.

• Stikkprøvetakninger er utvalgt tilfeldig og kan innebære kontroll under overflaten med spiss redskap eller lignende.

Tilstandsrapportens avgrensninger

UTTRYKK OG DEFINISJONER

• **Tilstand:** Byggverkets eller bygningsdelens tekniske, funksjonelle eller estetiske status på et gitt tidspunkt.

• **Symptom:** Observerbart forhold som gir indikasjon på hvilken tilstand et byggverk eller en bygningsdel befinner seg i. Benyttes ved beskrivelse av avvik.

• **Skadegjørere:** Zoologiske eller biologiske skadegjørere, i hovedsak råte, sopp og skadedyr.

• **Fuktsøk:** Overflatesøk med egnet søkeutstyr (fuktindikator) eller visuelle observasjoner.

• **Fuktmåling:** Måling av fuktinnhold i materiale eller i bakenforliggende konstruksjon ved bruk av egnet måleutstyr (blant annet hammerlektrode og pigger).

• **Utvidet fuktsøk (hulltaking):** Boring av hull for inspeksjon og fuktmåling i risikoutsatte konstruksjoner, primært i tilstøtende vegger til bad, utforede kjellervegger og eventuelt i oppforede kjellergulv.

• **Normal slitasjegrad:** Forventet nedsliting av materiale i overflaten som er basert på enkle visuelle observasjoner. Kan vurderes sammen med bygningsdelens alder.

• **Forventet gjenværende brukstid:** Anslått tid et byggverk eller en del av et byggverk fortsatt vil være tjenlig for sitt formål (NS3600, Termer og definisjoner punkt 3.9)

AREALBEREGNING FOR BOENHETER

• Areal fastsettes etter Forskrift til avhendingsloven og Norsk Standard 3940 Areal- og volum-beregninger av bygninger fra 2023.

• Areal oppgis i hele kvadratmeter i rapporten, og gjelder for det tidspunkt oppmålingen fant sted.

• **Bruksareal (BRA)** er det måleverdige arealet som er innenfor omsluttete vegger målt i gulvhøyde (bruttoareal minus arealet som opptas av yttervegger). I tillegg til gulvhøyde gjelder regler om fri bredde for at arealet skal være måleverdig, med betydning for BRA av for eksempel loft med skråtak. BRA består av internt bruksareal (BRA-i), eksternt bruksareal (BRA-e) og innglasset balkong mv (BRA-b). Terrasse- og balkongareal (TBA) opplyses der tilstandsrapporten skal benyttes i boligomsetningen og der det er aktuelt. I tillegg kan gulvareal (GUA) og areal med lav takhøyde (ALH) opplyses sammen med BRA der det er aktuelt og en del av oppdraget. Rom skal ha atkomst og gangbart gulv for å kunne regnes som BRA/måleverdig areal.

• Areal måles og oppgis dersom arealet oppfyller krav til måleverdighet, slik som at arealet må ha minst en bredde på 0,6m og minst en høyde på 1,9 m osv. Et rom kan være i strid med teknisk forskrift og mangle godkjenning hos kommunen for den aktuelle bruken, uten at dette får betydning for om arealet måles og oppgis i tilstandsrapporten. Når arealet måles tas det ikke hensyn til om arealet er lovlig oppført eller om bruken er lovlig, bruksendringer, lysforhold eller andre sikkerhetsmangler.

• Eiendommens markedsverdi kan ikke baseres på en rent matematisk beregning i forhold til antall kvadratmeter opplyst i rapporten. Opplysninger om areal kan altså ikke alene benyttes for beregning av eiendommens verdi.

• Rom som ligger utenfor boenheden, men som eier har påvist og/eller opplyst at tilhører boenheden, er oppmålt og inkludert i BRA-e. Det er ikke fremvist dokumentasjon på at rommet tilhører boenheden, med mindre dette er angitt særskilt. Rom utenfor boenheden kan omdisponeres av borettslaget/sameiet og dette kan påvirke boligens BRA. Vær oppmerksom på at NS 3940:2023 og eierseksjonsloven har ulik definisjon av fellesareal. Ved arealmåling gjelder NS 3940:2023 som definerer fellesareal slik: "Delen av bygning som brukes av to eller flere bruksenheter eller til bygningens forvaltning, drift eller vedlikehold.

• I en overgangsperiode skal rapporter som benyttes i boligomsetningen eller dersom det er en del av oppdraget også opplyse om fordelingen mellom P-ROM og S-ROM med utgangspunkt i definisjonene som fremkommer av veiledningen til Norsk Standard 3940 Areal- og volum-beregninger av bygninger fra 2012. Fordelingen mellom P-ROM og S-ROM er basert på veiledningen og bygningssakkyndiges eget skjønn. P-ROM er måleverdige rom som benyttes til kort eller langt opphold. S-ROM er måleverdige rom som benyttes til lagring, og tekniske rom. Bruken av et rom på befaringstidspunktet har betydning for om rommet defineres som P-ROM eller S-ROM. Dette betyr at rommet både kan være i strid med teknisk forskrift og mangle godkjenning i kommunen for den aktuelle bruken, uten at dette vil få betydning for valg av arealkategori.

• Se øvrig informasjon om areal i rapporten, Norsk Standard 3940 (2012 og 2023) og veiledningen til disse.

PERSONVERN

Norsk takst, bygningssakkyndig og takstforetaket behandler personopplysninger som bygningssakkyndig trenger for å kunne utarbeide rapporten. Personvernerklæring med informasjon om bruk av personopplysninger og dine rettigheter finner du her [Personvernerklæring - iVerdi](#)

DELING AV PERSONOPPLYSNINGER FOR TRYGGERE BOLIGHANDEL OG MULIG RESERVASJON

Norsk takst og deres samarbeidspartnere benytter personopplysninger fra rapporten for analyse- og statistikkformål, samt utvikling og drift av produkter og tjenester for takstbransjen og andre aktører i bolig-omsetningen. Les mer om dette og hvordan du kan reservere deg på <https://www.norsktakst.no/norsk/om-norsk-takst/personvernerklaering/reservasjon/>

Vendu lager en boliganalyse basert på opplysninger fra rapporten. Les mer om dette og hvordan du kan reservere deg her: <https://samtykke.vendu.no/FP1652>

KLAGEORDNING FOR FORBRUKERE

Er du som forbruker misfornøyd med bygningssakkyndiges arbeid eller opptreden ved taksering av bolig eller fritidshus, se www.takstklagenemnd.no for mer informasjon

Eiendomsgrenser

- Middels - høy nøyaktighet
- Mindre nøyaktig
- Lite nøyaktig
- Skissenøyaktighet eller uviss
- Omtvistet grense
- Vannkant
- Vegkant
- Fiktiv grenselinje
- Teigdelelinje
- Punktfeste

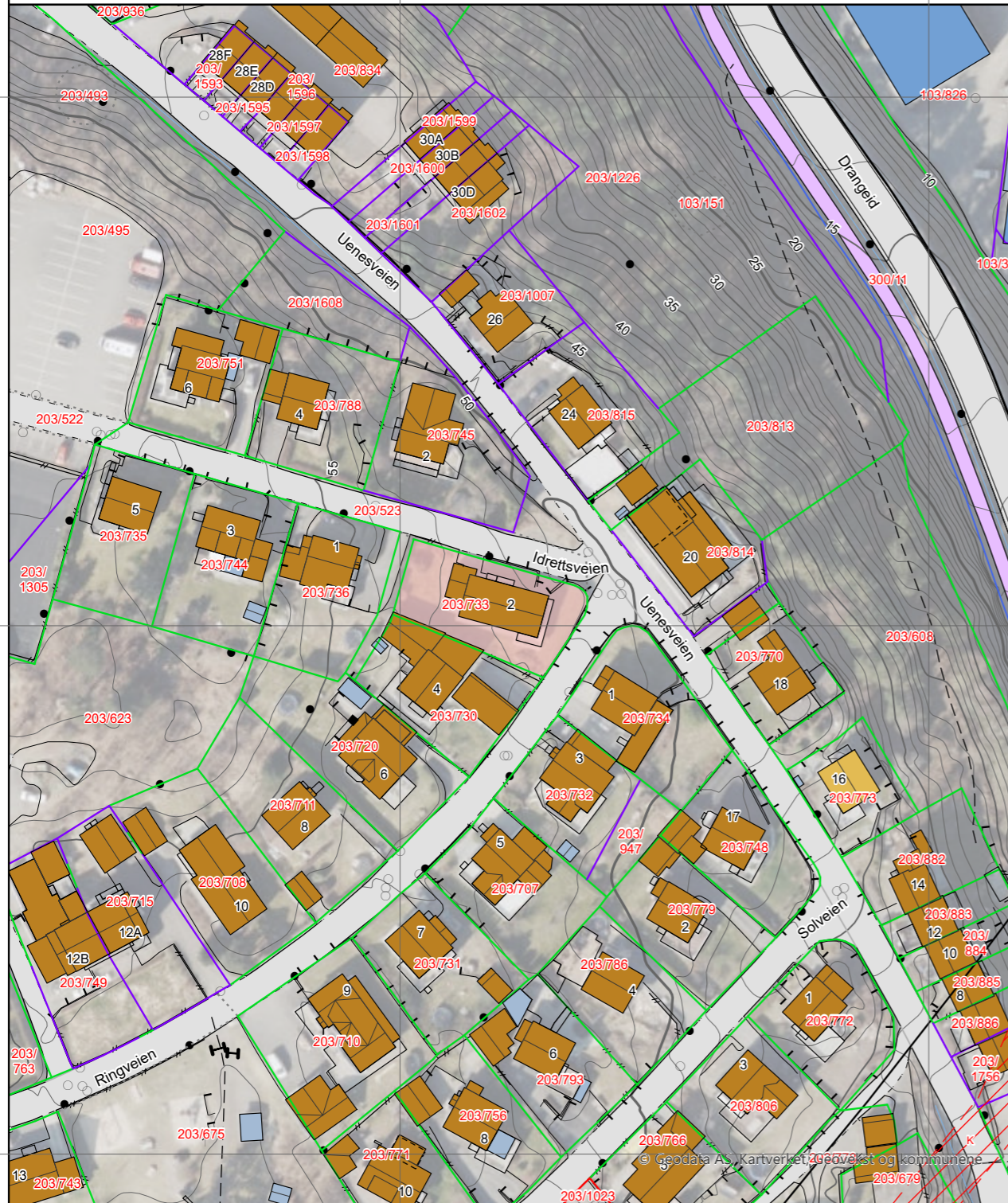

Eiendomsgrenser

- Middels - høy nøyaktighet
- Mindre nøyaktig
- Lite nøyaktig
- Skissenøyaktighet eller uviss
- Omtvistet grense
- Vannkant
- Vegkant
- Fiktiv grenselinje
- Teigdelelinje
- Punktfeste





Tegnforklaring

- Adressepunkt
- Kulturminne - punkt
- Naturvernområde - punkt
- Kulturminne - flate
- Naturvernområde - flate
- Bygningslinjer
- Tiltaklinje
- Eiendomsgrenser**
- Middels - høy nøyaktighet, 3-30 cm
- Mindre nøyaktig, 31-199 cm
- Lite nøyaktig, 200-499 cm
- Skissenøyaktighet eller uviss, 500-9999 cm

- Stolpe
- Anlegg
- Veglinje
- Sti
- Traktorveg
- Bekk/kanal/grøft
- Høydekurver**
- Metersnivå
- 5-metersnivå
- 25-metersnivå
- Forsenkning terreng
- Hjelpkurve
- Dybdekurve

- Valgt eiendom
- Bolig, uthus, landbruk
- Fritids-/sesongbosted
- Bygning, annen kjent type
- Bygning uten matrikkelinformasjon
- Parkeringsområde
- VegGåendeOgSyklende
- Trafikkøy
- VegKjørende

- Vassflater
- Bre
- AndreTiltak
- BygningTiltak, endring
- BygningTiltak, nybygg
- BygningTiltak, riving
- SamferdselTiltak
- Andre tiltakstyper/ spesifiseringer

Opplysninger til eiendomsmegler

EM 56-7 Kommunale avgifter og eiendomsskatt

Kilde: Flekkefjord Kommune

Gjelder eiendom

Kommunenr.: 4207 **Gårdsnr.:** 203 **Bruksnr.:** 733

Adresse: Ringveien 2, 4405 FLEKKEFJORD

Referanse: 1408240126

Kommunalt standardgebyr for bebygde eiendommer som er tilknyttet kommunalt/interkommunalt tjenestetilbud

Avgift	Grunnlag	Årlig avgift
Vann		4706
Avløp		7879
Renovasjon	Ekstern leverandør	
Branntilsyn, feiing		514
Eiendomsskatt		5185

FORBEHOLD VED UTLEVERING AV INFORMASJON I FORBINDELSE MED EIENDOMSFORESPØRSLER.

Det tas forbehold om at det kan være avvik i våre registre/kart/arkiv i forhold til den faktiske situasjonen og at det kan foreligge forhold omkring eiendom og bygninger som kommunen ikke er kjent med. Brukere av informasjonen må derfor være bevisst på sammenheng og formål som den benyttes i, og bruke informasjonen kritisk.

Utskrifter fra det digitale kartverket i form av papirkart, kan inneholde linjer som lett kan føre til misforståelser. Dette gjelder ofte karttemaer som ledninger og eiendomsgrenser som i mange tilfelle kan være unøyaktige. For eksempel må derfor ikke gravearbeider på ledninger foretas uten påvisning av ledningen i marka.

Kommunen kan ikke stilles økonomisk ansvarlig for bruk av informasjon som oppgis i sammenheng med eiendomsforespørsler.

Planopplysninger

Utskriftsdato: 25.06.2024

Kommunenr.	4207	Gårdsnr.	203	Bruksnr.	733	Festenr.		Seksjonsnr.	
------------	------	----------	-----	----------	-----	----------	--	-------------	--

Opplysningene omfatter gjeldende planer og pågående planarbeid for eiendommen. Nærmere opplysninger om den enkelte plan med dokumenter, mindre endringer, etc finnes på internett, se lenker under. Oppgitte delarealer viser planinformasjon på eiendommen.

Det tas forbehold om riktigheten eller fullstendigheten av opplysningene i dette dokumentet. Det kan ikke rettes krav som følge av at disse opplysningene benyttes som grunnlag for beslutninger.

Plantyper med treff

- Kommuneplaner
- Kommunedelplaner

Plantyper uten treff

- Kommuneplaner under arbeid
- Reguleringsplaner
- Reguleringsplaner over bakken
- Reguleringsplaner bunn
- Bebyggelsesplaner
- Bebyggelsesplaner under bakken
- Kommunedelplaner under arbeid
- Reguleringsplaner under bakken
- Reguleringsplaner under arbeid
- Reguleringsplaner under arbeid i nærheten
- Bebyggelsesplaner over bakken
- Midlertidige forbud

Kommuneplaner

Besøk kommunens hjemmeside for mer informasjon.

Id	199915
Navn	Sentrumsområdet
Plantype	Kommunedelplan
Status	Endelig vedtatt arealplan
Ikrafttredelse	09.09.1999
Delarealer	Delareal 556 m ² Arealbruk Boligbebyggelse,Nåværende

Kommunedelplaner

Besøk kommunens hjemmeside for mer informasjon.

Id	199915
Navn	Sentrumsområdet
Plantype	Kommunedelplan
Status	Endelig vedtatt arealplan
Ikrafttredelse	09.09.1999

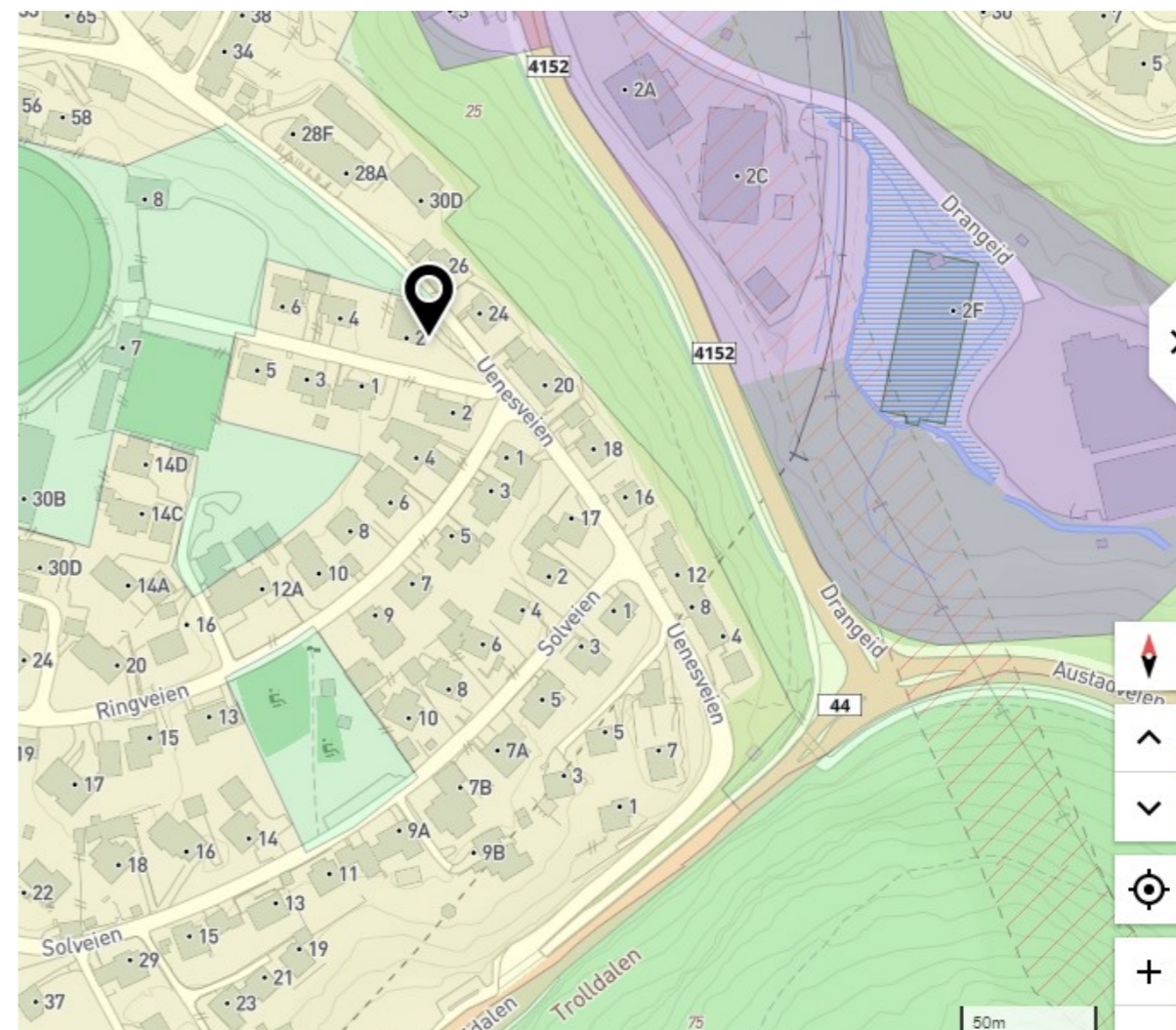

Kartlagsinf

Kommun

Kommune

Planident

Plantype

Planstatu

Ikraftrede

Vis i kart

Arealform

Arealbruk

Arealbruk

Planident

Vis i kart

o for valgt punkt

ndelplan 

plan 

ifikasjon 199915

Kommunedelplan

s Endelig vedtatt arealplan

isesdato 09.09.1999

[Planregister](#)

ål 

Boligbebyggelse

status Nåværende

ifikasjon 199915

[Planregister](#)

re kartlag



Flekkefjord Kommune

Adresse Kirkegata 50, 4400

Telefon

Utskriftsdato: 25.06.2024

Opplysninger til eiendomsmegler

EM §6-7 Tilknytning til vei, vann og avløp

Kilde: Flekkefjord Kommune

Gjelder eiendom

Kommunenr.: 4207 **Gårdsnr.:** 203 **Bruksnr.:** 733

Adresse: Ringveien 2, 4405 FLEKKEFJORD

Referanse: 1408240126

Vann	Eiendommen er tilknyttet offentlig nett.
Avløp	Eiendommen er tilknyttet offentlig nett.

FORBEHOLD VED UTLEVERING AV INFORMASJON I FORBINDELSE MED EIENDOMSFORESPØRSLER.

Det tas forbehold om at det kan være avvik i våre registre/kart/arkiv i forhold til den faktiske situasjonen og at det kan foreligge forhold omkring eiendom og bygninger som kommunen ikke er kjent med. Brukere av informasjonen må derfor være bevisst på sammenheng og formål som den benyttes i, og bruke informasjonen kritisk.

Utskrifter fra det digitale kartverket i form av papirkart, kan inneholde linjer som lett kan føre til misforståelser. Dette gjelder ofte karttemaer som ledninger og eiendomsgrenser som i mange tilfelle kan være unøyaktige. For eksempel må derfor ikke gravearbeider på ledninger foretas uten påvisning av ledningen i marka.

Kommunen kan ikke stilles økonomisk ansvarlig for bruk av informasjon som oppgis i sammenheng med eiendomsforespørsler.

Opplysninger til eiendomsmegler

EM §6-7 Ferdigattest/midlertidig brukstillatelse

Kilde: Flekkefjord Kommune

Gjelder eiendom

Kommunenr.: 4207 **Gårdsnr.:** 203 **Bruksnr.:** 733

Adresse: Ringveien 2, 4405 FLEKKEFJORD

Referanse: 1408240126

Det finnes ingen ferdigattest/midlertidig brukstillatelse i kommunens arkiver.

FORBEHOLD VED UTLEVERING AV INFORMASJON I FORBINDELSE MED EIENDOMSFORESPØRSLER.

Det tas forbehold om at det kan være avvik i våre registre/kart/arkiv i forhold til den faktiske situasjonen og at det kan foreligge forhold omkring eiendom og bygninger som kommunen ikke er kjent med. Brukere av informasjonen må derfor være bevisst på sammenheng og formål som den benyttes i, og bruke informasjonen kritisk.

Utskrifter fra det digitale kartverket i form av papirkart, kan inneholde linjer som lett kan føre til misforståelser. Dette gjelder ofte karttemaer som ledninger og eiendomsgrenser som i mange tilfelle kan være unøyaktige. For eksempel må derfor ikke gravearbeider på ledninger foretas uten påvisning av ledningen i marka.

Kommunen kan ikke stilles økonomisk ansvarlig for bruk av informasjon som oppgis i sammenheng med eiendomsforespørsler.

Opplysninger til eiendomsmegler

EM §6-7 Restanser og legalpant

Kilde: Flekkefjord Kommune

Gjelder eiendom

Kommunenr.: 4207 **Gårdsnr.:** 203 **Bruksnr.:** 733

Adresse: Ringveien 2, 4405 FLEKKEFJORD

Referanse: 1408240126

Ubetalte gebyrer og eiendomsskatt

Det finnes ingen ubetalte gebyrer eller skyldig eiendomsskatt.

Inkasso/legalpant

Det finnes ikke inkassokrav/legalpant på eiendommen.

FORBEHOLD VED UTLEVERING AV INFORMASJON I FORBINDELSE MED EIENDOMSFORESPØRSLER.

Det tas forbehold om at det kan være avvik i våre registre/kart/arkiv i forhold til den faktiske situasjonen og at det kan foreligge forhold omkring eiendom og bygninger som kommunen ikke er kjent med. Brukere av informasjonen må derfor være bevisst på sammenheng og formål som den benyttes i, og bruke informasjonen kritisk.

Utskrifter fra det digitale kartverket i form av papirkart, kan inneholde linjer som lett kan føre til misforståelser. Dette gjelder ofte karttemaer som ledninger og eiendomsgrenser som i mange tilfelle kan være unøyaktige. For eksempel må derfor ikke gravearbeider på ledninger foretas uten påvisning av ledningen i marka.

Kommunen kan ikke stilles økonomisk ansvarlig for bruk av informasjon som oppgis i sammenheng med eiendomsforespørsler.

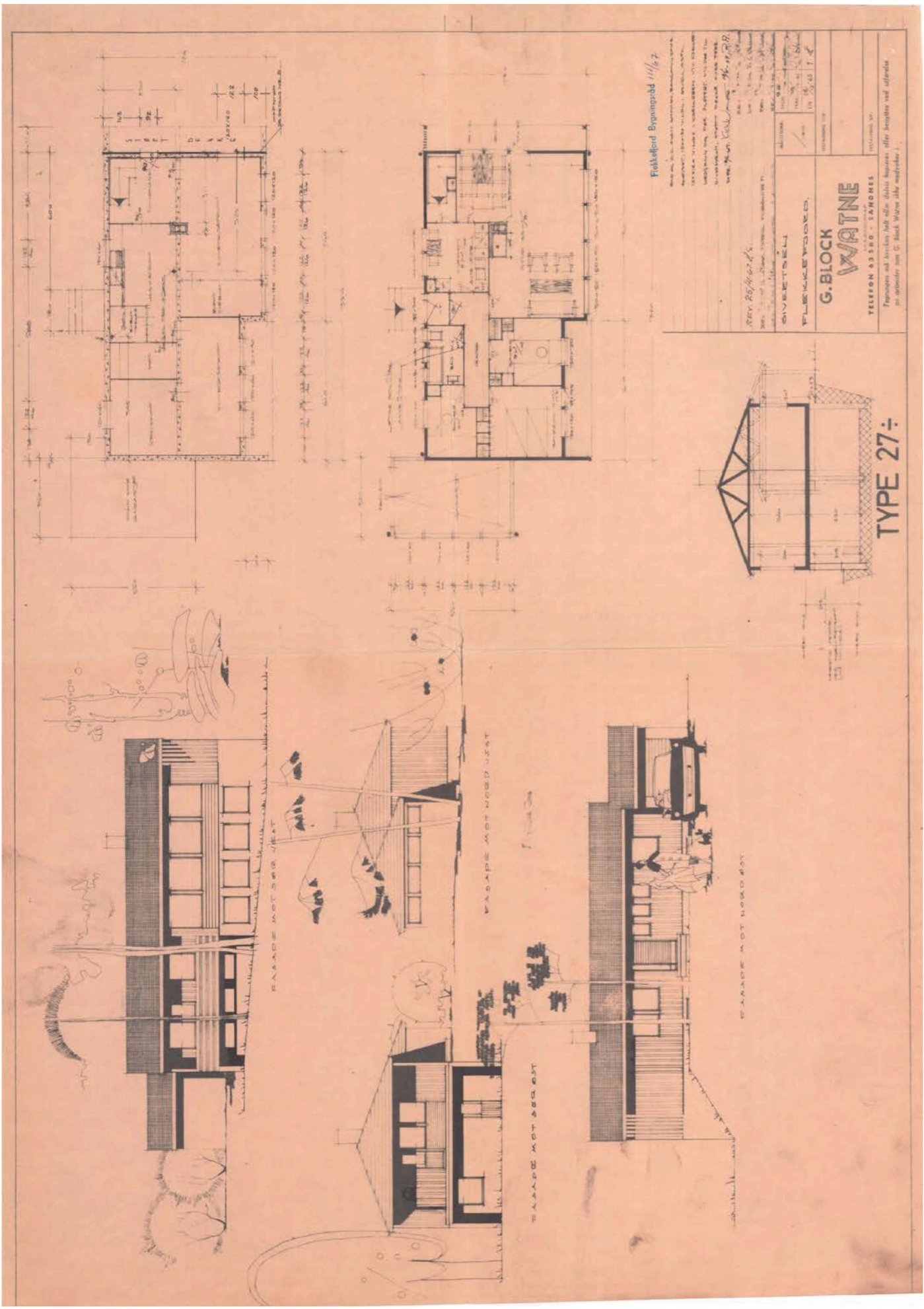

Nabolagsprofil

Ringveien 2 - Nabolaget Sunde/Uenes - vurdert av 49 lokalkjente

Nabolaget spesielt anbefalt for

- Familier med barn
- Etablerere
- Enslige



Offentlig transport

Uenes Linje 265	0 min	0 km
Sira stasjon Linje F5	19 min	18.1 km
Kristiansand Kjevik	1 t 42 min	

Skoler

Sunde skole (1-7 kl.) 465 elever, 25 klasser	8 min	0.6 km
Flekkefjord ungdomsskole (8-10 kl.) 397 elever, 30 klasser	8 min	0.6 km
Flekkefjord videregående skole 550 elever	13 min	1 km

Ladepunkt for el-bil

Alti Flekkefjord	11 min
Maritim Fjordhotell	13 min

«Her er det fredelig og greit!»

Sitat fra en lokalkjent



Opplevd trygghet
Veldig trygt 85/100

Kvalitet på skolene
Bra 72/100

Naboskapet
Godt vennskap 69/100

Aldersfordeling

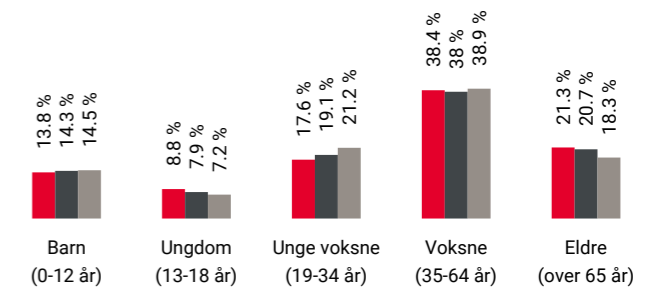

Område	Personer	Husholdninger
Sunde/Uenes	1 481	724
Flekkefjord	6 072	2 966
Norge	5 425 412	2 654 586

Barnehager



Sentrum barnehage (1-5 år) 65 barn	12 min	0.9 km
Grønnes barnehage (1-5 år) 62 barn	24 min	1.6 km
Kringlatoppen barnehage (1-5 år) 91 barn	5 min	2.1 km

Dagligvare

Spar Flekkefjord	12 min	
Coop Extra Flekkefjord Post i butikk	12 min	1 km

Innholdet i nabolagsprofilen er hentet fra ulike datakilder, og feil eller mangler kan forekomme. Vurderinger og sitater er innhentet på web og gir uttrykk for hvordan naboen vurderer nabolaget. FINN.no AS kan ikke holdes ansvarlig for feil/mangler i profilen. Copyright © Finn.no AS 2024

Primære transportmidler







-  1. Egen bil
-  2. Gående

 Turmulighetene
Nærhet til skog og mark 81/100

 Støynivået
Lite støynivå 81/100

 Trafikk
Lite trafikk 80/100

Sport

-  Uenes Friidrettstadion 2 min 
Fotball, friidrett 0.1 km
-  Uenes 7 min 
Ballspill, sandvolleyball 0.5 km
-  Trimeriet Flekkefjord 20 min 

Boligmasse

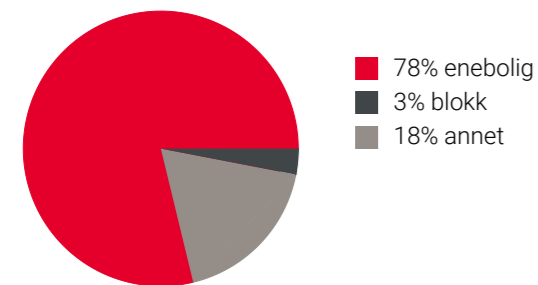





«Sentralt, fremkommelig, nærhet til det meste»

Sitat fra en lokalkjent



Varer/Tjenester

-  AMFI Flekkefjord 12 min 
-  Apotek 1 Flekkefjord 11 min 

Aldersfordeling barn (0-18 år)

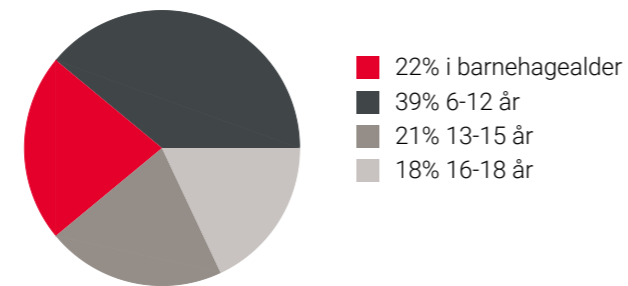

Familiesammensetning

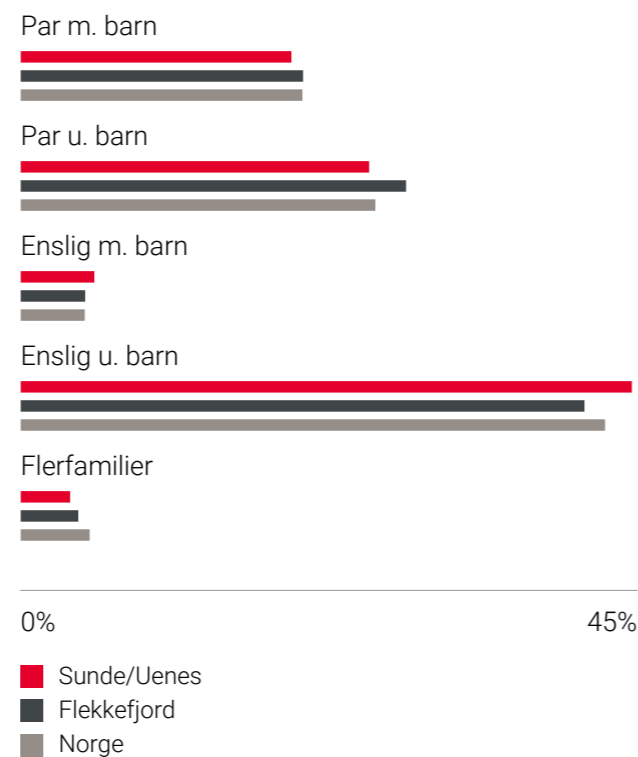

Sivilstand

		Norge
Gift	38%	33%
Ikke gift	46%	54%
Separert	10%	9%
Enke/Enkemann	6%	4%





OVERSIKT OVER LØSØRE OG TILBEHØR TIL EIENDOMMEN

Oversikten er utarbeidet av Norges Eiendomsmeglerforbund, Eiendom Norge og Advokatforeningens Eiendomsmeglingsgruppe, og er gjeldende fra 1. januar 2020.

Generelt

Lov om avhending av fast eigeendom (avhendingslova/avhl.) av 3. juli 1992 regulerer kjøper og selgers rettigheter og plikter ved overdragelse av fast eiendom og andeler i borettslag.

I henhold til avhl. § 3-4 skal eiendommen, når annet ikke er avtalt, overdras med innredninger og utstyr som etter lov, forskrift eller annet offentlig vedtak skal følge med. Det samme gjelder varig innredning og utstyr som enten er fastmontert eller er særskilt tilpasset bygningen, jf. avhl. § 3-5. Loven inneholder ingen detaljert oversikt over hva som omfattes av «innredning og utstyr», og over hva som skal regnes som «fastmontert eller særskilt tilpasset».

Partene kan fritt avtale hva som skal følge med eiendommen ved salg. Bransjens liste over løsøre og tilbehør som skal følge med eiendommen, er en del av avtalen mellom kjøper og selger dersom ikke annet er opplyst i salgsoppgaven, kjøper har tatt forbehold i bud eller avtale på annen måte er inngått. Der intet annet er avtalt, vil løsøre og tilbehør medfølge slik dette fremkommer av avhl. § 3-4 og § 3-5 og denne oversikt.

Produkter og installasjoner som medfølger overdras uten noen form for garantier, utover eventuell gjenværende leverandørgaranti.

Dersom det er noe i nedenstående liste som ikke finnes på eiendommen, vil det heller ikke medfølge.

1. HVITEVARER medfølger der dette er spesielt angitt i salgsoppgaven.
2. HELDEKKENDE TEPPER følger med uansett festemåte.
3. VARMEKILDER, slik som ovner, kaminer, peiser, varmpumper og panelovner, følger med uansett festemåte. Frittstående biopeiser/varmeovner og terrassevarmere medfølger ikke. Det følger ikke med varmekilder i rom som ikke har vegg- eller fastmonterte varmekilder på visning.
4. TV, RADIO OG MUSIKKANLEGG. TV-antennene og fellesanlegg for TV, herunder parabolantenne, og tuneren/dekoder/tv-boks medfølger der dette eies av selger. Veggmontert TV/flatskjerm med tilhørende festeordning samt musikkanlegg følger ikke med (se også punkt 12).
5. BADEROMSINNREDNING/UTSTYR. Badekar, dusjkabinett, dusjvegger, alle fastmonterte speil og hyller, fastmonterte glass- og håndkleholdere, herunder håndklevarmere samt baderomsinnredning, medfølger.
6. GARDEROBESKAP medfølger, selv om disse er løse. Fastmonterte garderobehyller og knagger medfølger. Innredning i garderobeskap, for eksempel løse eller fastmonterte trådkurver, hyller, stenger og lignende, medfølger.

7. KJØKKENINNREDNING medfølger, herunder også åpne, fastmonterte hyller og løs eller fastmontert kjøkkenøy.

8. MARKISER, PERSIENNER og annen type innvendig og utvendig solskjerming, gardinoppheng, lamellgardiner og liftgardiner medfølger.

9. AVTREKKSIVIFTER av alle slag, samt fastmonterte aircondition/ventilasjonsanlegg, medfølger.

10. SENTRALSTØVSUGER medfølger med komplett anlegg, herunder slange, munnstykke mm.

11. LYSKILDER. Kupler, lysstoffarmatur, fastmonterte "spotlights", oppheng og skinner med spotlights samt utelys og hagebelysning medfølger. Veggglamper, krokhengte lamper, lysekroner, prismelamper og lignende som er koblet til sukkerbit eller stikkontakt følger likevel ikke med.

12. INSTALLERTE SMARTHUSLØSNINGER med sentral som styrer lys, varme, lyd o.l., samt tilhørende trådløse enheter som brytere, sensorer, kameraer, integrerte høyttalere el. medfølger. Enkle lysstyringssystem f.eks. med en sentral som kun styrer lyspærer eller smartpærer montert i sokkel medfølger likevel ikke.

13. UTVENDIGE SØPPELKASSER og eventuelt holder/hus til disse medfølger.

14. POSTKASSE medfølger.

15. UTENDØRS INNRETNINGER slik som flaggstang, fastmontert tørkestativ, samt andre faste utearrangementer som f.eks. badestamp, boblekar/jacuzzi og liknende utendørs kar, lekestue, lekestativ, utepeis, fastmontert trommel til vannslange, medfølger. Guidekabel/avgrensingskabel til robotgressklipper medfølger, men robotgressklipper og ladestasjon for denne medfølger ikke.

16. FASTMONTERT VEGGLADER/LADESTASJON TIL EL-BIL medfølger uavhengig av hvor laderen er montert.

17. SOLCELLEANLEGG med tilhørende teknisk infrastruktur medfølger.

18. GASSBEHOLDER til gasskomfyr og gasspeis medfølger.

19. BRANNSTIGE, BRANNTAU, feiestige og lignende medfølger der dette er påbudt. Løse stiger medfølger ikke.

20. BRANNSLUKNINGSAPPARAT, BRANNSLANGE og RØYKVARSLER medfølger der dette er påbudt. Det er eier og brukers plikt til å se til at utstyret forefinnes på enhver eiendom. Hvis annet ikke er uttrykkelig avtalt, skal dette derfor alltid følge med ved salg av eiendom.

21. SAMTLIGE NØKLER til eiendommen som selger er i besittelse av skal overleveres kjøper på overtakelsen, herunder nøkler til eventuelle boder, uthus, garasjeportåpner e.l. Låses boder, uthus e.l. med hengelås, skal lås og nøkler til disse medfølge.

22. GARASJEHYLLER, bodhyller, lagringshyller og oppheng til bildekk medfølger såfremt de er fastmontert.

Planter, busker og trær som er plantet på tomten, eller fastmonterte kasser og lignende er en del av eiendommen og medfølger i handelen.

HELP Boligkjøperforsikring

Boligkjøperforsikring

- Advokathjelp ved boligkjøpet og i 5 år fremover.
- Er kjøpers motvekt til selgers boligselgerforsikring.
- Gir deg advokathjelp hele veien til rettskraftig dom, om nødvendig.

Boligkjøperforsikring **PLUSS**

- Advokathjelp ved boligkjøpet og i 5 år fremover.
- Er kjøpers motvekt til selgers boligselgerforsikring.
- Gir deg advokathjelp hele veien til rettskraftig dom, om nødvendig.
- Advokathjelp i de viktigste rettsområdene i privatlivet.

PLUSS gir boligeiere sterkt rabatterte advokathjelp. Be om råd eller hjelp i retten når du trenger det fra Norges viktigste advokatmiljø for privatpersoner.

PLUSS kan bare tegnes samtidig med boligkjøperforsikringen, og koster kun kr 2 800 i tillegg. **PLUSS** fornyes årlig - om du ønsker det.

Borettslag/aksjeleilighet:	Kr 7 200
Selveierleilighet/rekkehus:	Kr 10 400
Ene-/tomannsbolig, tomt:	Kr 15 100

Rettsområder du får hjelp med

Samboeravtale, ektepakt og arv

Forbrukerkjøp og håndverkertjenester

Utleie og naboforhold

Tomtefeste, veirett og andre servitutter

Plan- og bygningsrett

Skatt ved oppussing, utleie og eiendomssalg

Tilgang til digitale juridiske avtaler via Min side



Viktige endringer i avhendingsloven

Den 1. januar 2022 ble avhendingsloven endret på viktige punkter for både kjøper og selger. Samtidig fikk vi en ny forskrift som regulerer jobben en takstmann skal gjøre. Den nye forskriften stiller strengere krav til tilstandsrapportene som er en viktig del av kontrakten ved boligsalg. HELP, landets største advokatmiljø for boligkjøpere, har laget en kort innføring i de nye reglene.

Forbudt å selge bolig "som den er"

Du har kanskje hørt at de fleste brukte boliger har vært solgt «som de er»? Dette forbeholdet innebar at selger fraskrev seg ansvar for skjulte feil og mangler. Det var bare hvis selger hadde holdt tilbake eller gitt uriktig informasjon, eller hvis boligen var i vesentlig dårligere stand at kjøper kunne nå frem med et krav mot selger.

Fra 1. januar 2022 kan ikke selger lenger ta generelle forbehold av «som den er»-typen. Dette betyr at når vi da skal vurdere om en bolig har en mangel, må vi vurdere grundig hva som fremgår av kjøpsavtalen. Med kjøpsavtalen menes alle dokumenter og opplysninger som tilbys før kjøpet, også FINN-annonsen og alle vedleggene til salgsoppgaven. Hvis kjøpsavtalen ikke gir et klart svar (av typen "Det følger egen parkeringsplass med leiligheten" eller "Badet er renoverert av fagfolk"), må vi vurdere hva kjøper kan forvente basert på blant annet eiendommens synlige tilstand, alder, opplysningene som er gitt ved salget, feilenes art, karakter og omfang.

Egenandel

Avhendingsloven har også fått en ny bestemmelse om egenandel. Egenandelen slår først inn når det er påvist at eiendommen har en mangel. Når det er et avvik fra kontrakten som utgjør en mangel, skal oppgjøret reduseres med 10 000 kroner, uavhengig av om utbedringskostnadene er høye eller lave. Dette innebærer blant annet at kjøper ikke kan rette krav mot selger hvis det koster mindre enn 10 000 kroner å utbedre mangelen.

Selv om utbedringskostnadene er høye, kan det likevel tenkes at feil ved boligen ikke utgjør mangler etter loven. Dette avhenger av hva som er avtalt mellom partene, og hva kjøper kan forvente basert på de momentene vi har nevnt over.

Nytt om tilstandsrapporter

Tidligere ble det ikke stilt noen konkrete krav til hva en tilstandsrapport skulle inneholde og hvordan den skulle se ut. Dette hadde som konsekvens at tilstandsrapportene varierte i innhold og kvalitet. I den nye forskriften til avhendingsloven stilles det en rekke krav for at en tilstandsrapport skal regnes som godkjent.

“Vi unner ingen å stå alene”

Retts skal være rett. For alle.



Boligkjøperforsikring tegnes hos eiendomsmegler senest ved kontraktsignering og gir rett til advokathjelp inntil 5 år etter overtakelse. Forsikringen betales som del av oppgjøret ved boligkjøpet. **PLUSS**-dekningen fornyes årlig ved faktura fra HELP.

Egenandel kr 4 000 påløper ved takst, tvist eller 10 timer advokatbistand, avhengig av hva som kommer først. Meglerforetaket mottar kr 4 200/4 600/5 000 i kostnadsgodtgjørelse, avhengig av boligtype, samt et tillegg på kr 1 000 ved salg av **PLUSS**.

Vi tar forbehold om pris- og vilkårsendringer. Hvis premien ikke er innbetalt ved overtakelse, vil avtalen bli kansellert. For fullstendig informasjon om dekning og vilkår, se help.no

Har du spørsmål? Kontakt HELP på help.no/minside, telefon 22 99 99 99 eller epost post@help.no

HELP
Retts skal være rett. For alle.

HELP
Retts skal være rett. For alle.



Forts. Viktige endringer i avhendingsloven

Opplysningene i tilstandsrapporten skal gis på en forbrukervennlig måte, og det er beskrevet hva takstmannen skal vurdere og hvordan noen av undersøkelsene skal gjennomføres.

Vi har tro på at kjøpere nå vil få bedre informasjon i forkant av salget og dermed et bedre beslutningsgrunnlag.

Kjøpers undersøkelsesplikt lovfestes

Avhendingsloven har også fått en regel om undersøkelsesplikt for kjøper. Regelen tydeliggjør at kjøperen skal anses å kjenne til forhold som er tydelig beskrevet i tilstandsrapporten eller annen relevant salgsdokumentasjon. Det fremgår av loven at kjøperen ikke kan klage på avvik hvis disse er tydelig beskrevet i salgsdokumentasjonen, uavhengig av om kjøperen faktisk har satt seg inn i denne.

Det er derfor svært viktig at kjøper setter seg godt inn i alle dokumenter og opplysninger som tilbys i forkant av kjøpet. Hvis det er noe du ikke forstår, anbefaler vi at du stiller spørsmål til selger og/eller eiendoms-megler. Dersom det er gitt motstridende opplysninger i salgsdokumentene, må du undersøke hvilke av opplysningene som er korrekte, og eventuelt ta forbehold dersom motstriden ikke avklares. Du kan ikke velge å holde deg til den opplysningen du liker best.

Arealavvik

Avhendingsloven har også fått en ny bestemmelse om arealavvik innendørs. Helt kort betyr endringen at eiendommen har en mangel hvis opplysningene om størrelse i salgsdokumentene ikke er riktig. Det er en forutsetning at avviket utgjør mer enn 2 % og minst én kvadratmeter, og at selgeren ikke godtgjør at opplysningene ikke har hatt betydning for kjøperen.

Viktig for kjøper å være klar over

Advokatene i HELP er fornøyde med regelendringer som bidrar til at kjøper får bedre informasjon. Dette kan redusere antall konflikter i etterkant av boligkjøpet.

Selv om selgers ansvar nå har blitt utvidet, er det ikke slik at alle feil er mangler etter avhendingsloven. Det er påregnelig med noen feil ved boligen på grunn av alder, slitasje, osv., og det som er opplyst ved salget, er naturligvis ikke mangler. Jo eldre boligen er, desto vanligere er det å avdekke feil. Det er svært viktig å lese salgsoppgaven nøye. Hvis det er gitt konkrete risikoopplysninger om bestemte bygningsdeler, er det påreg-nelig å måtte utbedre disse og denne kostnaden må kjøper dekke selv.

Hvis du har boligkjøperforsikring hos HELP, vil våre advokater hjelpe deg med å vurdere om du kan rette et krav mot selger/selgers boligselgerforsikrings-selskap. Dersom det er sannsynlig at du vil nå frem med et krav, forfølger vi saken for deg til den er løst.



HELP Renteforsikring

Renteforsikring dekker rentekostnader etter skatt og husforsikring for bolig som skal selges, hvis denne ikke er solgt tre måneder etter overtakelse av ny bolig. Forsikringen koster kr 5.900 og gjelder i ett år fra tidspunktet hvor du har overtatt din nye primærbolig og du har markedsført din gamle primærbolig sammenhengende i minst tre måneder.

- Utbetaling gis i inntil ni måneder
- Rentekostnader, samt kostnad til husforsikring dekkes med inntil kr 15.000 per måned
- Gjelder fast eiendom regulert til boligformål og som er registrert som din primærbolig
- Forsikringen gjelder i Norge

Bestilling gjøres av boligkjøper på www.help.no/renteforsikring. Forsikringen må bestilles innen sju dager etter kontraktsignering. Dersom boligen som skal selges allerede er markedsført før budaksept av ny bolig kan forsikring ikke tegnes.

For HELP kundesenter kontakt post@help.no eller tlf. 22 99 99 99.



Bud på 95 % eller mer av prisantydning behandles som at salg har funnet sted, selv om bud avslås, og forsikringsdekningen gjelder da til ny eier overtar (begrenset til 3 måneder etter budaksept). Det gjøres fradrag i erstatningen for eventuelle leieinntekter, skattefradrag på rentekostnader og renter og omkostninger som følge av mislighold av lån. Forsikringen dekker ikke mellomfinansiering eller andre lån som ikke direkte relaterer seg til primærboligen som skal selges. Forsikringen fornyes ikke, og gjelder ikke ved senere flytting. Dersom boligen ikke selges av autorisert megler / advokat gjelder ikke forsikringen. Forsikringen har en karantenetid på tre måneder. Tegning av HELP Renteforsikring tilbys kun til boligkjøpere som har kjøpt bolig gjennom samarbeidende eiendomsmeklerkjede.



Forbrukerinformasjon om budgivning

Sist oppdatert med virkning fra 1. januar 2014, i forbindelse med ikrafttredelse av endringer i eiendomsmeglingsforskriften. Informasjonen er utarbeidet av Forbrukerombudet, Forbrukerrådet, Den Norske Advokatforening ved Eiendomsmeglingsgruppen, Eiendomsmeglerforetakenes Forening og Norges Eiendomsmeglerforbund, på grunnlag av blant annet forskrift om eiendomsmegling § 6-3 og § 6-4.

Nedenfor gis en oversikt over de retningslinjer som forbrukermyndighetene og organisasjonene anbefaler benyttet ved budgivning på eiendommen. Avslutningsvis gis også en kort oversikt over de viktigste rettsreglene tilknyttet budgivning.

Før det legges inn bud på eiendommen oppfordres budgiver til å sette seg inn i all relevant informasjon om eiendommen, herunder eventuell salgsoppgave og teknisk rapport med vedlegg.

Gjennomføring av budgivning

1. På forespørsel vil megler opplyse om aktuelle bud på eiendommen, herunder om relevante forbehold.
2. Alle bud skal inngis skriftlig til megler, som formidler disse videre til oppdragsgiver. Kravet til skriftlighet gjelder også budforhøyelser og motbud, aksept eller avslag fra selger. Før formidling av bud til oppdragsgiver skal megler innhente gyldig legitimasjon og signatur fra budgiver. Kravet til legitimasjon og signatur er oppfylt for budgivere som benytter e-signatur, eksempelvis BankID eller MinID. Med skriftlige bud menes også elektroniske meldinger som e-post og SMS når informasjonen i disse er tilgjengelig også for ettertiden.
3. Et bud bør inneholde eiendommens adresse (eventuelt gnr/bnr), kjøpesum, budgivers kontaktinformasjon, finansieringsplan, akseptfrist, overtakelsesdato og eventuelle forbehold som for eksempel usikker finansiering, salg av nåværende

bolig ol. Normalt vil ikke et bud med forbehold bli akseptert før forbeholdet er avklart. Konferer gjerne med megler før bud avgis.

4. Megler skal legge til rette for en forsvarlig avvikling av budrunden. I forbrukerforhold (dvs. der oppdragsgiver er forbruker) skal megleren ikke formidle bud med kortere akseptfrist enn kl. 12.00 første virkedag etter siste annonserte visning. Etter denne fristen bør budgivere ikke sette en kortere akseptfrist enn at megler har mulighet til, så langt det er nødvendig, å orientere oppdragsgiver, budgivere og øvrige interessenter om bud og forbehold. Det bør ikke gis bud som diskriminerer eller utelukker andre budgivere. Dersom bud inngis med en frist som åpenbart er for kort til at megleren kan avvikle budrunden på en forsvarlig måte som sikrer oppdragsgiver og interessenter et tilstrekkelig grunnlag for sine handlingsvalg, vil megler fraråde budgiver å stille slik frist.

5. Megleren vil uoppfordret gi sin vurdering av det enkelte bud overfor oppdragsgiveren, når budet er gitt innenfor fristene i punkt 4.

6. Megleren skal så langt det er nødvendig og mulig holde budgiverne skriftlig orientert om nye og høyere bud og eventuelle forbehold. Megler skal så snart som mulig bekrefte skriftlig overfor budgivere at budene deres er mottatt.

7. Etter at handel har kommet i stand, eller dersom en budrunde avsluttes uten at handel er kommet i stand, kan en budgiver kreve kopi av budjournalen i anonymisert form.

8. Kopi av budjournal skal gis til kjøper og selger uten ugrunnet opphold etter at handel er kommet i stand. Dersom det er viktig for budgiver å bevare sin anonymitet, bør budet fremmes gjennom fullmektig.

Viktige avtalerettslige forhold

1. Det eksisterer ingen angrerett ved salg/kjøp av fast eiendom.
2. Når et bud er innsendt til megler og han har formidlet innholdet i budet til selger (slik at selger har fått kunnskap om budet), kan budet ikke kalles tilbake. Budet er da bindende for budgiver frem til akseptfristens utløp, med mindre budet før denne tid avslås av selger eller budgiver får melding

om at eiendommen er solgt til en annen (man bør derfor ikke gi bud på flere eiendommer samtidig dersom man ikke ønsker å kjøpe flere enn en eiendom).

3. Selger står fritt til å forkaste eller akseptere ethvert bud, og er for eksempel ikke forpliktet til å akseptere høyeste bud.

4. Når en aksept av et bud har kommet frem til budgiver innen akseptfristens utløp er det inngått en bindende avtale.

5. Husk at også et eventuelt bud fra selger til kjøper (såkalte "motbud"), avtalerettslig er et bindende tilbud som medfører at det foreligger en avtale om salg av eiendommen dersom budet i rett tid aksepteres av kjøper.

BANKEN
Kvinesdal Sparebank
AVD.
FLEKKEFJORD

Tlf. 38 35 88 60
post@kvinesdalsparebank.no
www.kvinesdalsparebank.no

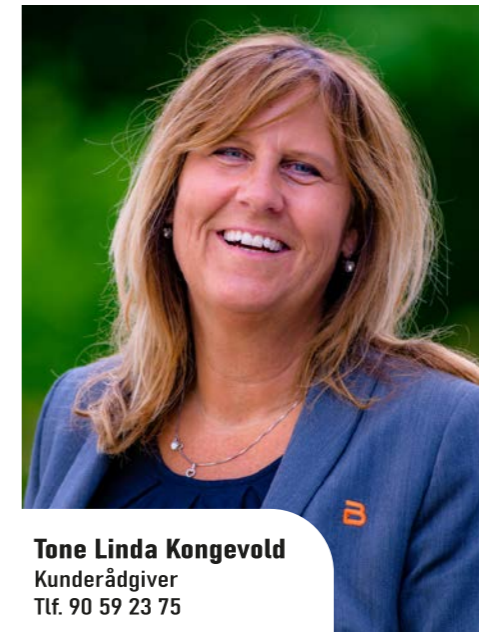

Tone Linda Kongevold
Kunderådgiver
Tlf. 90 59 23 75

**Vi har dørene åpne
for både eksisterende
og nye kunder.**



Ann-Britt Treland
Kunderådgiver
Tlf. 99 53 58 35

Om Kvinesdal Sparebank

Kvinesdal Sparebank ble etablert i 1870. Vi har hjemsted i Kvinesdal og salgskontor i Kristiansand, Sirdal, Flekkefjord og Lyngdal. Kvinesdal Sparebank skal styrke sin posisjon som en selvstendig fremtidsrettet, konkurransedyktig og moderne bank for alle typer banktjenester. Med kompetente og engasjerte medarbeidere skal vi ha kundeforhold som er langsiktige med nære og trygge relasjoner.

«Dine drømmer - vår utfordring»

For oss er hver enkelt kunde viktig.

Vi ønsker å være med deg hele livet og være en støttespiller for små og store økonomiske valg. Vi hjelper deg å realisere dine planer og mål.



Pål Hompland
Leder Privatmarked
Tlf. 90 76 20 90

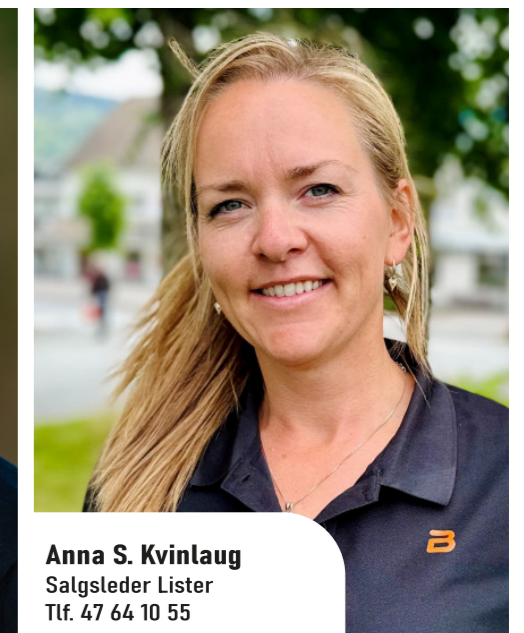

Anna S. Kvinlaug
Salgsleder Lister
Tlf. 47 64 10 55

aktiv.
Tar deg videre