

aktiv.



Flueblomvegen 4, 7760 SNÅSA

**Praktisk og sentrumsnær leilighet
klar for ny eier. 2 soverom |
Biloppstilling | Utsikt | Sportssbod.**



Eiendomsmegler

Anders Borgsø

Mobil 928 92 938

E-post anders.borgso@aktiv.no

Aktiv Eiendomsmegling Steinkjer

Torggata 2, 7713 Steinkjer. TLF. 474 79 990

Nøkkelinformasjon

Prisant.: Kr 690 000,-
Fellesgjeld: Kr 1 673 000,-
Omkostn.: Kr 1 390,-
Total ink omk.: Kr 2 364 390,-
Felleskostn.: Kr 11 542,-
Selger: Snefrid Annie Figenschou

Salgsobjekt: Andelsleilighet
Eierform: Andel
Byggeår: 2018
BRA-i/BRA Total 66/71 kvm
Soverom: 2
Antall rom: 3
Gnr./bnr. Gnr. 16, bnr. 87
Andelsnr.: 14
Oppdragsnr.: 1708260074

Din nye bolig?

Aktiv Eiendomsmegling v/Anders Borgsø har gleden av å presentere en 3-roms leilighet på bakkeplan med sentral beliggenhet.

Leiligheten ligger fint til på den tidligere Meieritomta, sørvestvendt utsikt utover Snåsavatnet. Biloppstillingsplass like utenfor.

Verdt å merke seg:

Alle bofunksjoner på 1 plan.

Like ved nærbutikk og cafe`.

Alt av kommunale avgifter er inkludert i mnd. husleie.

Leiligheten står tom og kan overtas på relativt kort varsel.

Sportsbod.

Velkommen på visning, husk påmelding:)



Innhold

Nøkkelinformasjon	2
Om eiendommen	4
Plantegning	31
Tilstandsrapport	34
Egenerklæring	55
Energiattest	58
Nabolagsprofil	63
Boligopplysninger fra forretningsfører	65
Innkalling til generalforsamling 15.05.2025	67
Nedbetalingsplan	79
Protokoll fra generalforsamling 15.05.2025	81
Vedtekter	84
Ordensregler	90
Tegninger mottatt fra kommunen	92
Ferdigattest	103
El-opplysninger fra Tensio	104
Reuleringsplan	105
Budskjema	112

Om eiendommen

Om boligen

Areal

BRA - i: 66 kvm

BRA - e: 5 kvm

BRA totalt: 71 kvm

TBA: 10 kvm

Bruksareal fordelt på etasje

1. etasje

BRA-i: 66 kvm Gang, bad, stue, kjøkken, teknisk rom, 2 soverom.

BRA-e: 5 kvm Utvendig bod i felles rekke.

TBA fordelt på etasje

1. etasje

10 kvm

Takstmannens kommentar til arealoppmåling

Kommentar:

Leilighet Rom som ligger utenfor boenheten, men som eier har påvist og/eller opplyst at tilhører boenheten, er oppmålt og inkludert i BRA-e. Det er ikke fremvist dokumentasjon på at rommet tilhører boenheten. Rom utenfor boenheten kan omdisponeres av borettslaget/sameiet og dette kan påvirke boligens BRA.

Arealene er oppgitt av bygningssakkyndig på grunnlag av NS3940(2023).

De forskjellige rom i boligen er beskrevet av takstmann etter dagens bruk av rommet på befaringstidspunktet, selv om bruken av rommet kan være i strid med tidligere eller gjeldende byggeforskrifter. Benevnelsen av de enkelte rom fastsettes etter skjønn fra takstmann. Nærmere beskrivelse av arealbegrepene følger under, samt i tilstandsrapport.

BRA-i: Internt bruksareal er areal innenfor boligens omsluttende vegger. Det er for eksempel stue, soverom, kjøkken, entre, loftstrom, innvendig bod og ganger mellom disse. Dersom boligen består av en bruksenhet med flere selvstendige boenheter, skal de selvstendige boenhetene kategoriseres som BRA-i. Et eksempel på dette kan være en enebolig med adskilt utleieenhet.

BRA-e: Eksternt bruksareal er for eksempel en ekstern bod, kjellerstue med egen inngang, gjesterom, tilleggsbygg eller andre rom som tilhører boenheten, men som ikke er direkte tilknyttet det interne arealet. Tilleggsbygg kan for eksempel være garasje, naust eller utvendig bod.

BRA-b: Innglasset balkong er innglassede balkonger, verandaer, og altaner som disponeres av boenheten.

Andre arealer (ikke en del av bruksareal)

TBA: Terrasse- og balkongareal er arealet av terrasser, altaner, verandaer og åpne balkonger som er tilknyttet av boenheten.

GUA: Boligens gulvareal er boligens samlede gulvareal og areal med lav takhøyde. ALH er areal uten krav til minste himlingshøyde.

Tomtetype

Eiet

Tomtebeskrivelse

Felles eiertomt for borettslaget.

Fellesarealer er ryddig og pent opparbeidet med gressplen, diverse beplantning og asfalterte internveger og parkeringsarealer.

Beliggenhet

Eiendom beliggende i et etablert felt i Snåsa.

Kort veg inn sentrum med offentlige kontorer, forretninger, jernbane, etc.

Utsikt mot omkringliggende bebyggelse og bygder.

Adkomst

Fra sentrum passerer du Coop Byggmix og tar 1 veg til høyre etter jernbanelinja.

Leilighetsbygget er det første på venstre hånd. Se etter tilsalgsskilt fra Aktiv, det vil bli skiltet ved fellesvisninger.

Bebyggelsen

Området består av leilighet, enebolig og næringsbebyggelse.

Barnehage/Skole/Fritid

Barnehager

Snåsa barnehage Avd Vinjebakken (1-5 år) 1.4 km

Suaja Maanagierte (1-4 år) 1.4 km

Snåsa Montessoribarnehage (1-5 år) 8.5 km

Skoler

Snåsa skole (1-10 kl.) 0.3 km

Åarjel-Saemiej Skuvle (1-7 kl.) 1.8 km
Grong videregående skole 29.9 km
Steinkjer vgs. 57.2 km

Bygningssakkyndig

Stian Hallan Iversen

Type rapport

Tilstandsrapport

Byggemåte

BOLIGBYGG MED FLERE BOENHETER

Taksert objekt er en leilighet på en etasje, beliggende i byggets 1. etasje.

Leiligheten ligger i et større leilighetsbygg med flere leiligheter fordelt over to etasjer.

Bygget har gulv på grunn og overbygning av trekonstruksjoner, utvendig kledd med trekledning.

Sperretak med saltakform.

Et stykke bortenfor leiligheten er det bygd et felles bodanlegg.

Taksert leilighet disponerer egen bod i denne.

Bemerkes om at boden ikke omfattes av oppdraget og er ikke nærmere vurdert for feil eller mangler.

De fleste bygningsdeler har en gjennomsnittlig levetid på 15-40 år, fortløpende vedlikehold må derfor påregnes.

Utvendig:

Vinduer:

Vinduer er i all hovedsak en kombinasjon av åpningsvinduer og fastkarmer, med isolerglass fra byggeåret.

Det ble ikke registrert punkterte vinduer på befaringsdagen. Det gjøres oppmerksom på at punkterte vinduer tidvis kan være svært vanskelig å avdekke og at punktering er påregnelig som følge av aldringsslitasje.

Alder nærmer seg 10 år, løpende vedlikehold må påregnes.

Dører:

Utadslående ytterdør fra byggeåret, døren har integrert isolerglass i 4. stykk mindre felt.

Utadslående balkongdør, med isolerglass i lav brystning på stue fra byggeåret.

Det er noe bruksmerker, mindre skader i pakninger.

Balkonger, terrasser og rom under balkonger:

En mindre treplattung med spaltegulv av terrassebord lagt på avrettet grunn ut fra stue/kjøkken.

Noe værslitasje.

Innvendig:

Etasjeskille/gulv mot grunn:

Gulv på grunn.

Ingen større skjevheter målt ved tilfeldige målinger.

Lokale ujevnheter, målt ca. 5-8 mm.

Bemerkes om at det er utført tilfeldige målinger i ulike rom, dette medfører at avvik utover målinger kan forekomme.

Tomteforhold:

Byggegrunn:

Det er ukjent byggegrunn.

Fuktsikring og drenering:

Det foreligger ingen informasjon om fuktsikring/ drenering rundt bygget.

Av naturlig årsaker er kontroll av drenering og drenerende masser begrenset.

Om det er lagt drenering, eventuelt type materiale i drenering er ikke kjent, dette gjelder også drenerende masser.

Det er ikke observert bruk av grunnmursplast.

Etter som bygget er kjellerløs og har gulv på grunn i 1. etg. er det liten fare for fuktinntregning.

TG2

Overflater:

Det er registrert slitasje og bruksmerker etter daglig bruk over tid.

Stedvis sår og hakk.

Innvendige dører:

Enkelte av innvendige dører har en del slitasje. Sår og hakk.

1. Etasje - Bad - Overflater vegger og himling:

Noe trapping/ kanting mellom baderomsplater.

Løse plater inn i hjørnelister, ikke forskriftsmessig tett.

Forholdene øker faren for fukt inn bak plater og redusert levetid.

1. Etasje - Bad - Overflater Gulv:

En del striper i flis.

1. Etasje - Bad - Sanitærutstyr og innredning:

Det er påvist skader på innredning. Ødelagt håndtak og noe svelling i skrog til servant.

1. Etasje - Kjøkken - Overflater og innredning:

Det er påvist skader/fuktskjolder i kjøkkengulvet. Ingen utslag ved fuktsøk.

Noe brukslitasje på innredning, med sår og hakk.
Løst blandedbatteri.

Ventilasjon:

Mer enn halvparten av forventet brukstid er passert på anlegget.

TG3

Parkettgulv :

Det er stedvis påvist synlige skader på overflater. Overflater har en del slitasjegrad utover det en kan forvente. Skader i parkettgulvet, oppsvellinger og fuktskader.

Løse staver.

Sår og hakk.

Lovlighet

Leilighet

Det foreligger godkjente og byggemeldte tegninger, som stemmer med dagens bruk.

Informasjon er hentet fra Tilstandsrapport utført av Takst Midt AS v/Stian Hallan Iversen, datert 06.04.2026. For nærmere informasjon om hver enkelt bygningsdel henvises til nevnte Tilstandsrapport

Innhold

1. etasje:

Gang, bad, stue, kjøkken, teknisk rom, 2 soverom. Utvendig bod i felles rekke.

Standard

Hovedkonklusjon:

Bygget er fra 2017-18.

Leiligheten fremstår som fra byggeåret.

Det er bygningsdeler og overflater med preg av bruksslitasje.

Økende på parkettgulv i stue, gang og kjøkken.

De fleste bygningsdeler har en gjennomsnittlig levetid på 15-40 år, fortløpende vedlikehold må derfor påregnes.

Informasjon er hentet fra Tilstandsrapport utført av Takst Midt AS v/Stian Hallan Iversen, datert 06.04.2026. For nærmere informasjon om hver enkelt bygningsdel henvises til nevnte Tilstandsrapport

Innbo og løsøre

Det som står i leiligheten ved visning vil ikke bli fjernet og blir med på handelen i den tilstand og beskaffenhet dette befinner seg i.

Leiligheten er vasket til visning og vil ikke bli ytterligere rengjort til overtakelse.

Bransjens liste over løsøre og tilbehør legges til grunn for salget dersom ikke annet fremkommer av salgsoppgaven. Listen følger vedlagt salgsoppgaven. Det er full

avtalefrihet om hva som skal følge med bolig og fritidsbolig ved salg. Hvis hvitevarer og/eller annet teknisk utstyr medfølger, gis det ingen garantier i forhold til tilstand, funksjonalitet og levetid på disse.

Se også beskrivelser under punktet om standard. Løsøre/tilbehør som gardinstenger/ oppheng, frittstående hvitevarer samt dekodere og modem følger i utgangspunktet ikke med i handelen. Dekodere og modem kan være borettslagets/aksjelagets/ sameiets eiendom og skal da følge med. Det gis ingen garantier i forhold til medfølgende løsøre/tilbehør.

Hvitevarer

Kun hvitevarer som er spesifikt angitt i salgsoppgaven, følger med. Dette gjelder uavhengig av om hvitevaren(e) eventuelt kan anses som integrerte.

Parkering

Flytende plasser på fellesareal

Forsikringsselskap og Polisenummer

If skadeforsikring Nuf, polisenummer SP0001811921

Diverse

Det som står i leiligheten ved visning vil ikke bli fjernet og blir med på handelen i den tilstand og beskaffenhet dette befinner seg i.

Leiligheten er vasket til visning og vil ikke bli ytterligere rengjort til overtakelse.

Foretaket og Aktiv-kjeden har flere samarbeidspartnere som tilbyr produkter eller tjenester i forbindelse med gjennomføringen av megleroppdraget:

- I forbindelse med forberedelse av salget, innhenter vi informasjon om eiendommen hovedsakelig fra vår samarbeidspartner Ambita
- Vend Marketplaces, eier av annonseplattformen Finn.no
- Overo leverer oppgjørsskjema og overtakelsesprotokoll. Kundene tilbys ulike leverandører for strøm og alarm avhengig av tilbydere i området. Meglerforetaket mottar betaling for tilleggstjenestene.
- Banker i Eika-alliansen tilbyr finansielle tjenester
- Signicat leverer digitale løsninger for signering av dokumenter
- Vitec Megler, leverer salgsstøttesystemet herunder elektronisk løsning for budgivning

Energi

Oppvarming

Elektrisitet. Balansert ventilasjon.

Dersom det er rom i boligen som ikke har vegg-/Fastmonterte ovner, så følger det heller ikke med ovner i handelen for disse.

Følgende er opplyst av Tensio vedr. elektrisk anlegg:

Anlegget er ikke kontrollert. Kjøper påtar seg risikoen både for fremtidig bruk og

eventuelle pålegg relatert til dette, herunder risikoen for om bruken ikke lar seg godkjenne, og alle kostnader forbundet med dette.

Energimerke

C

Informasjon om energiklasse

Alle som skal selge eller leie ut eiendom må som hovedregel energimerke boligen og fremskaffe en energiattest. Unntak gjelder blant annet for frittstående bygninger med bruksareal på mindre enn 50 m². Det er eier som plikter å fremlegge energiattest og eier er selv ansvarlig for at opplysningene er riktige. For ytterligere informasjon se www.enova.no/nb/energimerking/energimerk-din-bolig. Dersom eier har energimerket boligen vil komplett energiattest fås ved henvendelse til megler.

Borettslaget/Økonomi

Total prisantydning eksklusiv omkostninger og fellesgjeld

Kr 690 000

Omkostninger kjøper

690 000 (Prisantydning)

1 673 000 (Andel av fellesgjeld)

2 363 000 (Pris inkl. fellesgjeld)

Omkostninger

300 (Panteattest kjøper)

545 (Tinglysningsgebyr hjemmelsoverføring)

545 (Tinglysningsgebyr pantedokument)

8 900 (Boligkjøperforsikring - fem års varighet (valgfritt))

2 800 (Advokatforsikring for boligeiere - ett års varighet (valgfritt))

1 390 (Omkostninger totalt)

10 290 (med Boligkjøperforsikring - fem års varighet)

13 090 (med Boligkjøperforsikring inkludert ett år med Advokatforsikring for boligeiere)

2 364 390 (Totalpris. inkl. omkostninger)

2 373 290 (Totalpris. inkl. omkostninger (med Boligkjøperforsikring - fem års varighet))

2 376 090 (Totalpris. inkl. omkostninger (med Boligkjøperforsikring inkludert ett år med Advokatforsikring for boligeiere))

Regnestykket forutsetter at det kun tinglyses ett pantedokument og at eiendommen selges til prisantydning. Det tas forbehold om endringer i offentlige avgifter/gebyrer.

Informasjon om kommunale avgifter

Kommunale avgifter er inkludert i felleskostnadene.

Formuesverdi primærbolig

Kr 567 927 for år 2024

Formuesverdi sekundærbolig

Kr 2 271 709 for år 2024

Informasjon om formuesverdi

Stortinget har vedtatt en ny modell for beregning av formuesverdi for bolig. Den nye utregningsmodellen beregner boligverdier basert på grunnkretser i stedet for kommuner, og skal benyttes fra og med inntektsåret 2026.

Dette kan medføre at markedsverdien settes høyere eller lavere enn tidligere, og innebærer at både selger og megler kan benytte tall som ikke nødvendigvis er oppdaterte på tidspunktet for utarbeidelse av salgsoppgaven. Det tas derfor forbehold om at formuesverdien kan bli endret og eventuelt øke ved endelig fastsettelse i skatteåret.

For primærbolig utgjør formuesverdien 25 prosent av beregnet markedsverdi opptil 10 millioner, og deretter 70 prosent av den delen som overstiger dette beløpet. For sekundærbolig utgjør formuesverdien 100 prosent av beregnet markedsverdi.

Ytterligere informasjon finnes på skatteetaten.no.

Kjøper bærer risikoen for eventuell skatteøkning.

Andre utgifter

Utover det som er nevnt under punktet «Felleskostnader», påløper kostnader til for eksempel strøm, innboforsikring, innvendig vedlikehold og abonnement til tv og internett (eventuelt oppgradering av kanalpakker og linjehastighet der hvor grunnpakke er inkludert).

Tilbud om lånefinansiering

Aktiv Eiendomsmegling samarbeider med sparebankene i Eika Alliansen om formidling av finansielle tjenester. Ta gjerne kontakt med megler for formidling av et uforpliktende tilbud om finansiering. Meglerforetaket kan motta provisjon ved formidling av finansielle tjenester.

Boenheten

Felleskostnader inkluderer

Kr 11 542,- pr. måned inkluderer renter og avdrag felles gjeld, drift, vedlikehold, kommunale avgifter, bygningsforsikring, TV/Internett, energi i fellesareal.

Kostnadene er fordelt som følger:

Felleskostnader:

Renter på fellesgjeld: kr. 5 905,-

Fellesutgifter: kr. 3 212,-

Avdrag på fellesgjeld: kr. 1 778,-

Tilleggsytelser:

Tv / Internett: kr. 647,-

Felleskostnader pr. mnd

Kr 11 542

Felleskostnader etter avdragsfri periode

Lån 1:

Ut i fra dagens lånebetingelser vil neste avdrag som forfaller til betaling 01.02.2027 utgjøre ca kr 1 987,00 per måned for denne boligen.

Lån 2:

Ut i fra dagens lånebetingelser vil neste avdrag som forfaller til betaling 01.02.2027 utgjøre ca kr 1 987,00 per måned for denne boligen.

Andel Fellesgjeld

Kr 1 673 000

Andel fellesgjeld år

2026

Fellesgjeld pr. dato

17.06.2026

Kommentar fellesgjeld

Långiver: Husbanken

Annuitetslån, 2 terminer per år.

Rentesats per 17.03.2026: 4.07% pa.

Antall terminer til innfrielse: 45

Saldo per 17.03.2026: kr. 21 168 000,-

Andel av saldo: kr. 836 500,-

Første termin: 01.02.2019. Neste avdrag: 01.02.2027 (siste termin 01.08.2048)

Flytende rente

Ut i fra dagens lånebetingelser vil neste avdrag som forfaller til betaling 01.02.2027

utgjøre ca kr 1 987,00 per måned for denne boligen.

Långiver: Husbanken

Annuitetslån, 2 terminer per år.

Rentesats per 17.03.2026: 4.07% pa.

Antall terminer til innfrielse: 45

Saldo per 17.03.2026: kr. 21 168 000,-

Andel av saldo: kr. 836 500,-

Første termin: 01.02.2019. Neste avdrag: 01.02.2027 (siste termin 01.08.2048)

Flytende rente

Ut i fra dagens lånebetingelser vil neste avdrag som forfaller til betaling 01.02.2027

utgjøre ca kr 1 987,00 per måned for denne boligen.

Andel fellesformue

Kr 87 262

Andel fellesformue dato

31.12.2024

Borettslaget

Borettslagsnavn

Snåsa Borettslag

Organisasjonsnummer

920858317

Andelsnummer

14

Sikringsordning fellesgjeld

Hvis borettslaget lider tap som følge av at en andelseier ikke betaler sine felleskostnader, kan et eventuelt tap medføre at de andre andelseierne må betale høyere felleskostnader. For å sikre seg mot eventuelle tap har borettslaget tegnet avtale om sikringsordning som dekker tap av felleskostnader.

Leverandør av sikring:

Boligbyggelagens Finansieringsforetak AS

Varighet av avtalen / oppsigelsesvilkår:

Borettslag kan si opp avtalen med 6 mnd skriftlig varsel. Etter borettslagslovens bestemmelser skal vedtak om oppsigelse av sikringen gjøres av borettslagets generalforsamling. Sikringsselskapet kan til enhver tid si opp en avtale med sikringstaker dersom sikrede ikke oppfyller de krav som er lagt til grunn ved første gangs sikring. Mer info om sikringsordningen: <http://klarefinans.no/tjenester>.

Forkjøpsrett

Andelseiere i borettslaget og medlemmer av boligbyggelaget har forkjøpsrett. Avklaring av forkjøpsrett skjer i etterkant av salget. Andelseiere i borettslaget og medlemmer av boligbyggelaget har 20 dagers frist til å melde sin forkjøpsrett etter at borettslaget har mottatt melding om salget fra meglerforetaket. Dersom forkjøpsrett benyttes må kjøper betale et gebyr til BoMidt på kr. 6 700,-

Regnskap/budsjett

Vi oppfordrer alle til å sette seg inn i regnskap, budsjett og årsberetning. Dokumentene vil være tilgjengelig hos meglerforetaket. Det gjøres oppmerksom på at fellesgjeld og felleskostnader kan variere over tid som følge av beslutninger foretatt av styret/ årsmøtet/generalforsamling.

Styregodkjennelse

Andelseier(e) kan kun eie en andel i borettslaget. Kun fysiske personer kan eie andelen. Kjøper skal godkjennes av borettslagets styre for at ervervet skal bli gyldig. Styregodkjennelse kan ikke nektes uten saklig grunn. Kjøper er forpliktet til å gjennomføre handelen uavhengig av om kjøper på overtakelsestidspunktet er godkjent av borettslaget som ny andelseier. Risikoen for å bli godkjent som ny andelseier påhviler kjøper. Dersom kjøper på overtakelsestidspunktet ikke er godkjent som ny andelseier, har kjøper dog ikke rett til å ta eiendommen i bruk, jf. borettslagslovens § 4-5 (2). Kjøper kan gå til søksmål mot borettslaget dersom kjøper mener manglende godkjennelse ikke er saklig begrunnet.

Dersom borettslaget er tilknyttet et boligbyggelag, er det ofte et krav fra boligbyggelagets side at kjøper må melde seg inn i boligbyggelaget før kjøper kan bli godkjent som ny andelseier i det aktuelle borettslaget. Det gjøres oppmerksom på at det vil kunne påløpe et innmeldingsgebyr til boligbyggelaget, og de fleste boligbyggelagene krever at innmeldingsavgiften skal være innbetalt før godkjenningen blir gitt. Innmeldingsgebyret faktureres kjøper direkte.

Vedtekter/husordensregler

Vi oppfordrer alle til å sette seg inn i gjeldende vedtekter og husordensregler. Dokumentene følger vedlagt i salgssoppgaven.

Dyrehold

Dyrehold er tillatt iht. borettslagets husordensregler.

Forretningsfører

Forretningsfører

Bomidt

Offentlige forhold

Eiendommens betegnelse

Gårdsnummer 16, bruksnummer 87 i Snåsa kommune. Andelsnr. 14 i Snåsa Borettslag med orgnr. 920858317

Tinglyste heftelser og rettigheter

På borettslagets eiendommen er det tinglyst følgende heftelser og rettigheter som følger eiendommens matrikkel ved overskjøting til ny hjemmelshaver:

5041/16/87:

21.09.1951 - Dokumentnr: 2278 - Bestemmelse om gjerde

Overført fra: Knr:5041 Gnr:16 Bnr:36. Gjelder denne registerenheten med flere

19.12.1951 - Dokumentnr: 3048 - Rettigheter iflg. skjøte

Bestemmelse om vannrett

RETTIGHETSHAVER: OLAF SEEM

Overført fra: Knr:5041 Gnr:16 Bnr:36. Gjelder denne registerenheten med flere

02.05.1953 - Dokumentnr: 1259 - Erklæring/avtale

Bestemmelse om vann/kloakkledning

Vegvesenets betingelser vedtatt

Overført fra: Knr:5041 Gnr:16 Bnr:36. Gjelder denne registerenheten med flere

20.09.1954 - Dokumentnr: 2754 - Bestemmelse om veg

Vegvesenets betingelser vedtatt

Overført fra: Knr:5041 Gnr:16 Bnr:36. Gjelder denne registerenheten med flere

09.11.1955 - Dokumentnr: 2767 - Bestemmelse om vannrett

Rettighetshaver: Knr:5041 Gnr:16 Bnr:17

Bestemmelse om vannledning

BESTEMMELSE OM ANLEGG OG VEDLIKEHOLD AV LEDNINGER M.V.

Overført fra: Knr:5041 Gnr:16 Bnr:36. Gjelder denne registerenheten med flere

14.07.1958 - Dokumentnr: 1923 - Bestemmelse om vannledn.

BESTEMMELSE OM ANLEGG OG VEDLIKEHOLD AV LEDNINGER M.V.

RETTIGHETSHAVER: Snåsa vasslag

Overført fra: Knr:5041 Gnr:16 Bnr:36. Gjelder denne registerenheten med flere

26.04.1993 - Dokumentnr: 2347 - Erklæring/avtale

Bestemmelse om trafostasjon/kiosk

Rettighetshavere: Nord-Trøndelag El.verk

Overført fra: Knr:5041 Gnr:16 Bnr:36. Gjelder denne registerenheten med flere

07.08.2017 - Dokumentnr: 847973 - Registrering av grunn
Denne matrikkelenhet opprettet fra: Knr:5041 Gnr:16 Bnr:36

01.01.2018 - Dokumentnr: 57204 - Omnummerering ved kommuneendring
Tidligere: Knr:1736 Gnr:16 Bnr:87

Ferdigattest/brukstillatelse

Det foreligger ferdigattest datert 14.06.2018. At ferdigattest foreligger er likevel ingen garanti for at det ikke er utført søknadspliktige tiltak, uten at dette er omsøkt.

Vei, vann og avløp

Eiendommen er offentlig tilknyttet vei, vann og avløp. Det er private stikkledninger/stikkveger frem til offentlig tilkobling som driftes av borettslaget. Innvendig røropplegg driftes av andelseier.

Regulerings- og arealplaner

Eiendommen ligger i et område regulert til boligformål.

Kopi av reguleringskart og reguleringsbestemmelser for "Meieritomta" datert 09.02.2012 kan sees hos megler.

Adgang til utleie

Med godkjenning fra styret er utleie tillatt for inntil 3 år, dersom andelseier selv eller person nevnt i Borettslagsloven § 5-6 (1) nr. 3 har bebodd eiendommen i minst ett av de to siste årene.

Legalpant

Borettslaget har legalpant i andelen for opptil 2 G (folketrygdens grunnbeløp). Pantet dekker borettslagets krav på felleskostnader samt andre krav borettslaget måtte få mot andelseieren. Kommunen har legalpant i eiendommen for forfalte krav på eiendomsskatt og kommunale avgifter/gebyrer.

Boplikt

Det er ikke bo- og driveplikt på eiendommen.

Konsesjon

Erverv av eiendommen er konsesjonsfritt.

Odelsrett

Det er ikke odel på eiendommen.

Kontraktsgrunnlag

Kjøpsbetingelser

Eiendommen skal overleveres til kjøper i tråd med det som er avtalt. Det er viktig at

kjøper setter seg grundig inn i alle salgsdokumentene, herunder salgsoppgave, tilstandsrapport og selgers egenerklæring. Kjøper anses kjent med forhold som er tydelig beskrevet i salgsdokumentene. Forhold som er beskrevet i salgsdokumentene kan ikke påberopes som mangler. Dette gjelder uavhengig av om kjøper har lest dokumentene. Alle interessenter oppfordres til å undersøke eiendommen nøye, gjerne sammen med fagkyndig, før bud inngis. Kjøper som velger å kjøpe usett, kan som hovedregel ikke gjøre gjeldende som mangel noe kjøper burde blitt kjent med ved undersøkelse av eiendommen, eller som er tydelig beskrevet i salgsdokumentene. Hvis noe trenger avklaring, anbefaler vi at kjøper rådfører seg med eiendomsmegler eller en fagkyndig før det legges inn bud.

Kjøper har krav på at eiendommen er i henhold til avtalen. Hvis det ikke er avtalt noe særskilt, kan eiendommen ha en mangel dersom den ikke er slik kjøper må kunne forvente ut ifra blant annet boligens alder, type og synlige tilstand. Det samme gjelder hvis det er holdt tilbake eller gitt uriktige opplysninger om eiendommen som ikke er rettet i tide på en tydelig måte, og man må gå ut fra at opplysningen har virket inn på avtalen. En bolig som har blitt brukt i en viss tid, har vanligvis blitt utsatt for slitasje, og skader kan ha oppstått. Slik bruksslitasje må kjøper regne med, og det kan avdekkes enkelte forhold etter overtakelse som gjør utbedringer nødvendig. Normal slitasje og skader som trenger utbedring, er innenfor hva kjøper må forvente, og vil ikke utgjøre en mangel.

Boligen kan også ha en mangel hvis opplyst areal avviker fra faktisk størrelse. Avviket må være minst 2 prosent, og minst 1 kvadratmeter. Det er likevel ikke en mangel dersom selger godtgjør at kjøperen ikke la vekt på opplysningen, jf. avhendingsloven § 3-3 (2).

Ved beregning av et eventuelt prisavslag eller erstatning, må kjøper selv dekke tap/kostnader opp til et beløp på kr 10 000 (egenandel). Egenandel kommer først på tale når det er konstatert mangel ved eiendommen.

Hvis kjøper ikke er forbruker, selges eiendommen "som den er", og selgers ansvar er da begrenset, jf. avhl. § 3-9, første ledd 2. pkt. Avhl. § 3-3 (2) fravikes, og hvorvidt et innendørs arealavvik karakteriseres som en mangel vurderes etter avhl. § 3-8.

Informasjon om kjøpers undersøkelsesplikt, herunder oppfordringen om å undersøke eiendommen nøye, gjelder også for kjøpere som ikke anses som forbrukere. Med forbrukerkjøp menes kjøp av eiendom når kjøperen er en fysisk person som ikke hovedsakelig handler som ledd i næringsvirksomhet.

Overtakelse

Overtakelse etter nærmere avtale med selger.

Dersom annet ikke avtales, sendes skjøte/hjemmelsdokument for tinglysing i etterkant av overtakelse.

Kjøper vil ikke ha tilgang til eiendommen i perioden mellom budaksept og overtakelse.

Budgivning

Budgivning i forbrukerforhold

Budgivere oppfordres til å legge inn bud elektronisk. Dette gjøres på eiendommens hjemmeside på aktiv.no, ved å bruke «Gi bud»-knappen. Ved elektronisk budgivning, samtykker budgiver til elektronisk kommunikasjon. Eiendomsmegler skal legge til rette for en forsvarlig avvikling av budrunden og kan ikke videreformidle bud med en kortere akseptfrist enn kl. 12.00 første virkedag etter siste annonserte visning. Etter klokken 11:30 anbefaler vi akseptfrist på minimum 30 minutter. Bud bør legges inn i god tid før konkurrerende buds akseptfrist utløper. Megler kan ikke formidle bud med forbehold om at budet, eller forbehold i budet (hemmelige bud/hemmelige forbehold), skal holdes skjult for andre budgivere og interessenter.

For øvrig henvises til forbrukerinformasjon om budgivning i salgsoppgaven.

Oppdragsgiver er oppfordret til å ikke ta imot bud direkte fra budgiver, men å henvise budgiver videre til megler. Som kjøper vil du få forelagt kopi av budjournal. Alle bud vil bli gjort kjent for kjøper og selger i handelen. Øvrige budgivere kan be om å få en kopi av budjournal i anonymisert form.

Budgivning utenfor forbrukerforhold

Budgivere oppfordres til å legge inn bud elektronisk. Dette gjøres på eiendommens hjemmeside på aktiv.no, ved å bruke «Gi bud»-knappen. Ved elektronisk budgivning, samtykker budgiver til elektronisk kommunikasjon. Det anbefales at hvert bud har en akseptfrist som muliggjør en forsvarlig avvikling av budrunden. Vi anbefaler minimum 30 minutter akseptfrist. Oppdragsgiver er oppfordret til å ikke ta imot bud direkte fra budgiver, men å henvise budgiver videre til megler. Megler kan ikke formidle bud med forbehold om at budet, eller forbehold i budet (hemmelige bud/hemmelige forbehold), skal holdes skjult for andre budgivere og interessenter.

Opplysningene i salgsoppgaven er godkjent av selger. Alle interessenter oppfordres imidlertid til grundig besiktigelse av eiendommen, gjerne sammen med fagmann før bud inngis.

Etter aksept av bud, vil eiendommens salgssum bli meddelt de som ev. måtte etterspørre denne. Eiendommens salgssum vil bli offentlig tilgjengelig ved overføring av hjemmel.

Betalingsbetingelser

Med mindre annet er avtalt forutsettes det at kjøpesum inkludert omkostninger er innbetalt og disponibelt på meglerforetakets klientkonto innen overtakelse.

Kjøpesummen skal innbetales fra norsk finansinstitusjon og/eller fra kjøpers egen konto i norsk finansinstitusjon.

Det forutsettes av skjøtet tinglyses på ny eier, med mindre det er tatt andre forbehold i budgivningen.

Hvitvaskingsreglene

Megler har plikt til å gjennomføre kundetiltak. Hvis kjøper ikke bidrar til at megler får gjennomført kundetiltak og dette fører til at transaksjonen ikke kan gjennomføres eller blir forsinket, misligholder kjøper avtalen. Etter 30 dager er misligholdet vesentlig. Dette gir selger rett til å heve og gjennomføre deknings salg for kjøpers regning.

Personopplysninger

Personopplysninger blir behandlet i samsvar med personopplysningsloven.

Boligselgerforsikring

Selger har tegnet boligselgerforsikring som dekker selgers ansvar etter avhendingsloven begrenset oppad til 14 millioner kroner. I den forbindelse har selger utarbeidet en egenerklæring som kjøper bør gjøre seg kjent med før budgivning. Det gjøres spesielt oppmerksom på at boligen selges for et dødsbo. Megler gjør særlig oppmerksom på at selger ikke har bebodd den eiendom som legges ut for salg. Selger har derfor ikke spesifikk kunnskap om eiendommen, og har i begrenset grad kunnet supplere og/eller kontrollere opplysningene i denne salgsoppgaven. Det kan i denne sammenheng eksistere feil og skader på eiendommen som ikke er spesifikt opplyst. Kjøper oppfordres til å foreta en særlig grundig besiktigelse, gjerne med bistand av teknisk sakkyndig.

Boligkjøperforsikring

Vedlagt i salgsoppgaven følger informasjon om Boligkjøperforsikring og Advokatforsikring for boligeiere fra HELP Forsikring AS. Boligkjøperforsikring er en rettshjelpsforsikring som gir trygghet og profesjonell juridisk hjelp dersom det oppdages uventede feil eller mangler ved boligen de neste fem årene. Boligkjøperforsikring + Advokatforsikring for boligeiere har samme dekning som boligkjøperforsikring, med tillegg av fullverdig advokathjelp på viktige rettsområder i privatlivet. Les mer om begge forsikringene i vedlagt materiell eller på help.no. Det gjøres oppmerksom på at boligkjøperforsikring kun kan tegnes av forbruker. Meglerforetaket mottar kr 5 600/5 600/5 900 i kostnadsgodtgjørelse, avhengig av boligtype, samt et tillegg på kr 1 000 ved salg av Advokatforsikring for boligeiere.

Dødsbo

Det gjøres spesielt oppmerksom på at boligen selges for et dødsbo. Arvingen (selger) har ikke bebodd eiendommen og har ingen kunnskap vedrørende eiendommen og eiendommens beskaffenhet utover det som her fremgår av salgsoppgaven. Kjøper oppfordres til å foreta en særlig grundig besiktigelse, gjerne med bistand fra teknisk sakkyndig.

Meglerns vederlag

Det er avtalt fastpris kr. 49 900,- for gjennomføring av salgsoppdraget. I tillegg er det avtalt at oppdragsgiver skal dekke:

- 1 875 Betalingsutsettelse
- 1 250 Digital salgsoppgave
- 7 000 Kommunale opplysninger
- 18 900 Markedspakke
- 5 900 Oppgjørshonorar
- 5 000 Søk eiendomsregister og elektronisk signering
- 10 000 Tilretteleggingsgebyr
- 3 500 Visninger per stk.
- 0 Eierskiftegebyr
- 545 Tinglysningsgebyr pantedokument med urådighet
- 4 000 Utlegg fotograf
- 6 570 Utlegg opplysninger forretningsfører avg pliktig
- 9 000 Utlegg takst/tilstandsrapport
- 290 Utlegg utskrift av heftelser/servitutter pr. stk

Totalt kr: 103 325

Dersom handel ikke kommer i stand eller oppdraget sies opp, har megler krav et rimelig vederlag stort kr 25 000,- for utført arbeid.

Ansvarlig megler

Anders Borgsø
Eiendomsmegler
anders.borgso@aktiv.no
Tlf: 928 92 938

Ansvarlig megler bistås av

Anders Borgsø
Eiendomsmegler
anders.borgso@aktiv.no
Tlf: 928 92 938

Oppdragstaker

Boli Eiendomsmegling AS, organisasjonsnummer 993609145
Torggata 2, 7713 Steinkjer

Salgsoppgavedato

07.05.2026





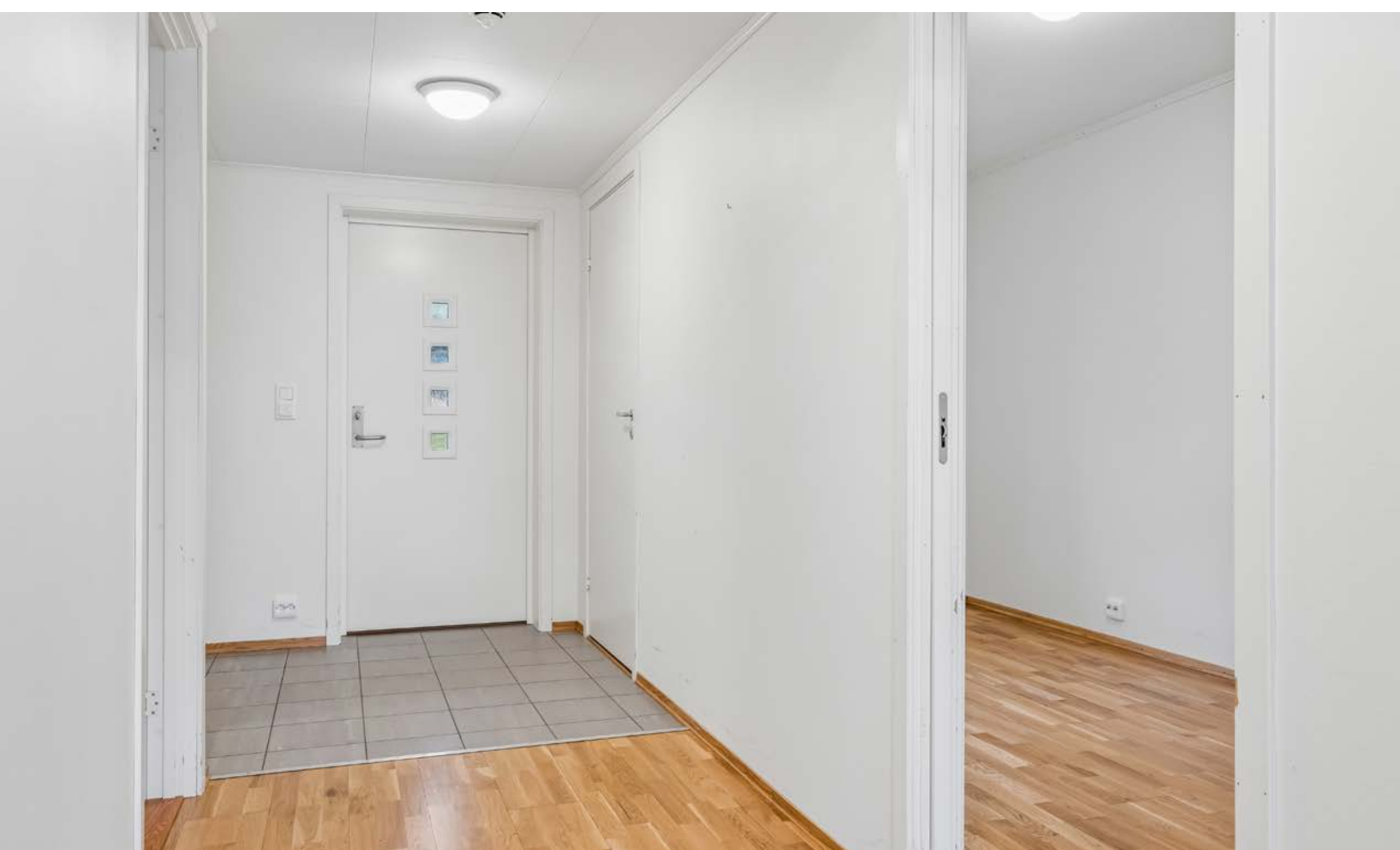

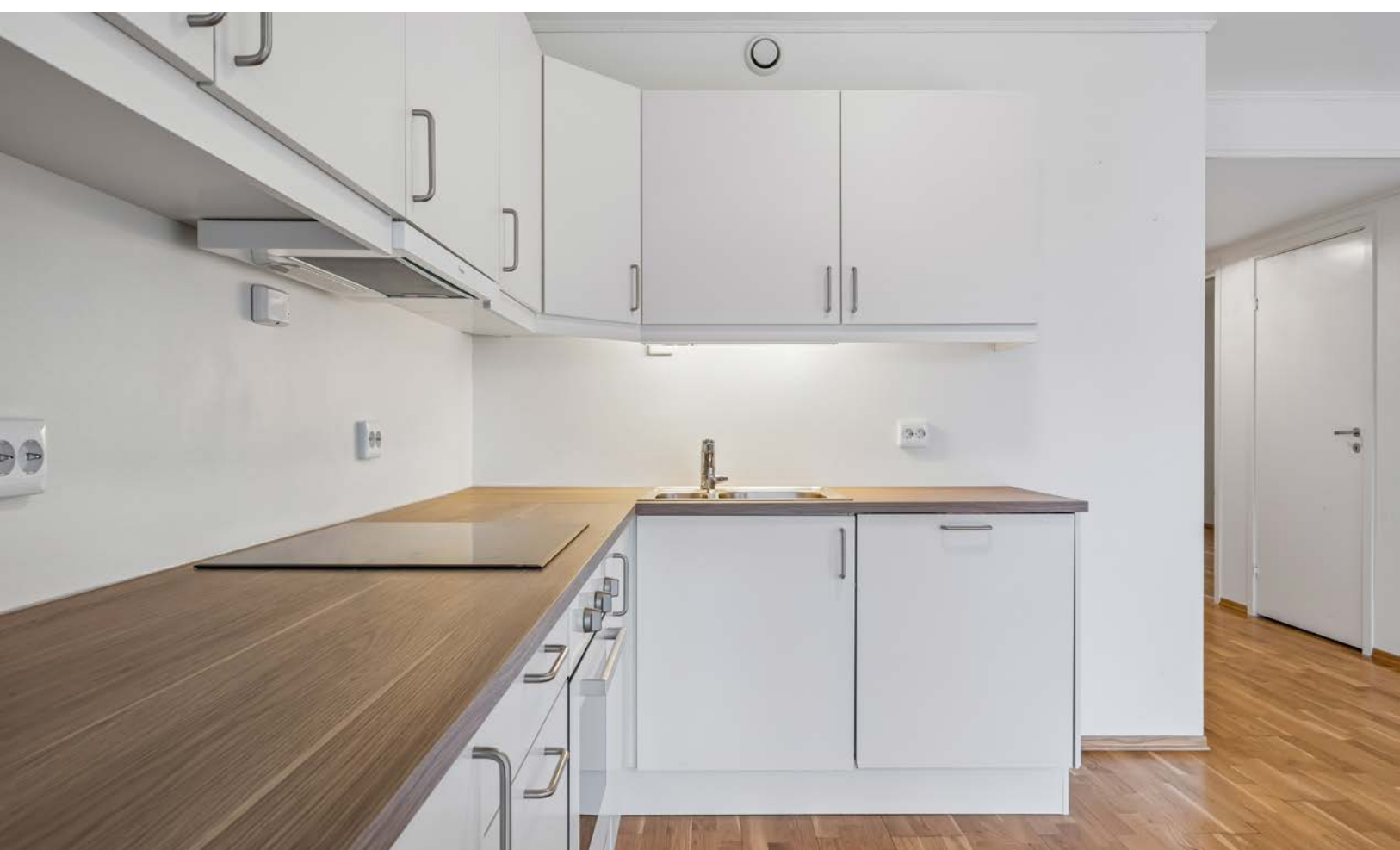













Plantegning

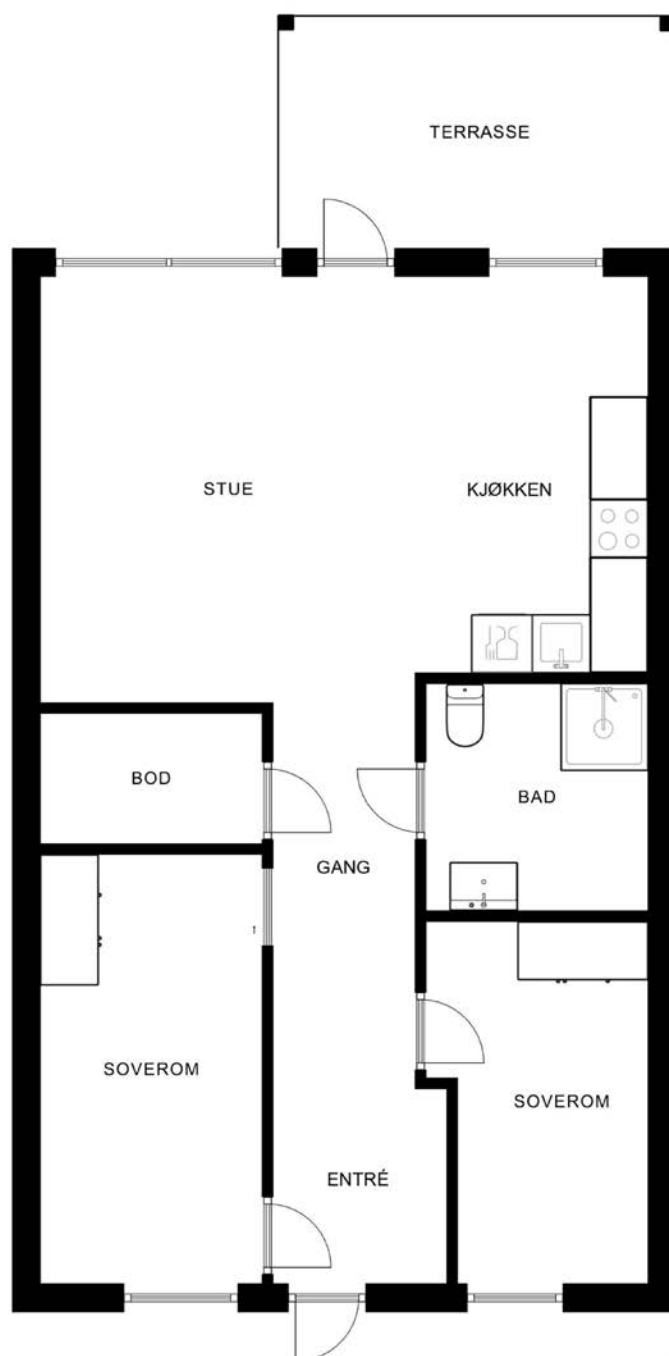

Plantegningen er ikke målbar, og noe avvik kan forekomme. Megler/selger tar ikke ansvar for ev. feil.
Innredning og faste installasjoner kan avvike fra den faktiske innredningen.

EFXIT

Plantegningen er ikke i målestokk og noe avvik kan forekomme.
Megler/selger tar ikke ansvar for evt. feil.

Hos oss får du **MER BANK FOR PENGENE!**

✓ GODE PRISER

✓ PERSONLIG RÅDGIVER

✓ GODE DIGITALE LØSNINGER



Verdal
Steinkjer
Namsos
Grong
Rørvik
Mosjøen
Mo i Rana



KONTAKT OSS FOR FINANSIERING - ENKELT, RASKT OG EFFEKTIVT



74 31 28 60

 **GRONG**
SPAREBANK

TILGJENGELIG - OFFENSIV - DYKTIG - ORDENTLIG

Vedlegg

Tilstandsrapport



Leilighet



Flueblomvegen 4 , 7760 SNÅSA



SNÅSA kommune



gnr. 16, bnr. 87



Andelsnummer 14

Sum areal alle bygg: BRA: 71 m² BRA-i: 66 m²



TAKST midt
T a k s t o g E i e n d o m

Befaringsdato: 23.03.2026

Rapportdato: 06.04.2026

Oppdragsnr.: 20346-1741

Referansenummer: ZY1077

Autorisert foretak: Takst Midt AS

Sertifisert Takstingeniør: Stian Hallan Iversen



Tilstandsrapporten er gyldig ett år fra rapportdato. Oppstår det skader eller skjer det endringer på eiendommen, bør du som selger be om en oppdatert tilstandsrapport.

Takst Midt AS

Takst Midt AS ble etablert i 2019.

Takstgruppen består i dag av totalt 5 personer.

Enkelte av oss har drevet med taksering siden 2006 har derfor lang erfaring.

Vi dekker de fleste områder innenfor taksering av bygg- og eiendom.

Vi utfører oppdrag primært over hele Trøndelag, men kan bistå med skadesaker i resten av landet etter avtale.

Vårt kontor ligger i sentrum av Verdal.



Rapportansvarlig

Stian Iversen

Stian Hallan Iversen

stian@takstmidt.no

473 74 562



Dette trenger du å vite om tilstandsrapporten



Hva er en tilstandsrapport?

En tilstandsrapport beskriver synlige skader/avvik eller tegn på skader/avvik på boligen. Rapporten fremhever vanligvis ikke positive egenskaper ved boligen.



Hva vurderer en bygningsakkyndig?

Den bygningsakkyndige vurderer boligen ut fra hva man kan forvente av en bygning av samme alder og type. Vurderingen gjøres som regel mot hvordan det var vanlig å bygge og regler som gjaldt da boligen ble oppført (søknadstidspunktet). Forhold som er vanlige for bygningens alder, slik som slitasje etter normal bruk regnes ikke som avvik.



Hva inneholder tilstandsrapporten?

Den bygningsakkyndige undersøker rom og bygningsdeler slik det kommer frem av [Forskrift til avhendingsloven](#). Tilstandsrapporten inneholder bare avvik som den bygningsakkyndige kan se eller kontrollere med enkle hjelpemidler. Det gjøres ikke nærmere undersøkelser slik som åpning av vegger eller andre bygningsdeler. I vegg mot våtrom og rom under terreng kan det borres et hull for å gjøre enkle undersøkelser slik som fuktøk.

Når du kjøper en brukt bolig

Når du kjøper en brukt bolig, er det viktig å være oppmerksom på at dette ikke kan sammenlignes med å kjøpe en ny bolig. Måten boligen ble bygget på kan være annerledes enn i dag. Bygninger svekkes over tid, og utsettes for slitasje blant annet på grunn av bruk og vær og vind. Mange boliger fornyes helt eller delvis, noen i flere omganger, eller det oppføres tilbygg. Særlig for boliger som er pusset opp eller endret, er det viktig å merke seg at fornyelse av overflater ikke nødvendigvis betyr at bygningsdeler under er forbedret.

Vurdering mot byggeregler

Den bygningsakkyndige vil vurdere boligen mot hvordan det var vanlig å bygge og regler som gjaldt på søknadstidspunktet. Den bygningsakkyndige ser etter avvik som har betydning for og som reduserer boligens funksjon og verdi, og som kommer frem av forskrift til avhendingslova.

Tilstandsrapporten beskriver ikke hele boligen

BYGNINGSSAKKYNDIGE SER FOR EKSEMPEL IKKE PÅ

• vanlig slitasje og normal vedlikeholdstilstand • bagatellmessige forhold som ikke påvirker bygningens bruk eller verdi vesentlig • skjulte installasjoner • installasjoner utenfor bygningen • full funksjonstesting av el- og VVS-installasjoner • geologiske forhold og bygningens plassering på grunnen • bygningens planløsning • bygningens innredning • løssøre slik som hvitevarer • utendørs svømmebasseng og pumpeanlegg • bygningens estetikk og arkitektur • bygningens lovlighet (bortsett fra bruksendringer, brannceller og forhold som åpenbart kan påvirke helse, miljø og sikkerhet) • fellesarealer (med mindre boligeier har vedlikeholdsplikt for fellesarealer og dette er kjent for bygningsakkyndig, eller fellesarealet har en særlig tilknytning til boligen).

© iVerdi 2023

Malen til denne rapporten, inkludert standardtekstene fra Verdi er vernet etter åndsverkloven og kan kun benyttes av av kunder hos iVerdi. For andre aktører er eksemplarframstilling av malen og standardtekster, som utskrift og annen kopiering til bruk som grunnlag for tilsvarende rapporter, bare tillatt når det er hjemlet i lov (kopiering til privat bruk, sitat o.l.) eller avtale med iVerdi ([Hjem-iVerdi](#)).

Utnyttelse i strid med lov eller avtale kan medføre erstatnings- og straffeansvar.

Dette trenger du å vite om tilstandsrapporten

Tilstanden vurderes med ulike tilstandsgrader

Tilstanden gir uttrykk for en gitt forventet tilstand, blant annet vurdert ut fra alder og normal bruk. Ved Tilstandsgrad 0 (TG0) og Tilstandsgrad 1 (TG1) gir den bygningsakkyndige normalt ingen begrunnelse for valg av tilstandsgrad. Grunnen er at bygningen eller bygningsdelen da bare har normal slitasje. Ved skjulte konstruksjoner kan alder alene avgjøre tilstandsgrad. Når bygningsakkyndige anbefaler tiltak, for eksempel utbedringer, må brukeren av rapporten vurdere om tiltakene er nødvendige og lønnsomme.

Når den bygningsakkyndige velger tilstandsgrad, baseres vurderingen på faste kriterier som følger av gjeldende bransjestandard for Teknisk tilstandsanalyse ved omsetning av bolig og Forskrift til avhendingslova.



TILSTANDSGRAD 0, TG0: INGEN AVVIK

Bygningsdelen skal være tilnærmet ny, ikke vise tegn på slitasje og det skal være lagt frem dokumentasjon på faglig god utførelse. Det er ingen merknader til delen.



TILSTANDSGRAD 1, TG1: MINDRE AVVIK

Bygningsdelen skal bare ha normal slitasje, og strakstiltak skal ikke anses som nødvendig. Graden kan også brukes når delen er ny, men der dokumentasjon på faglig god utførelse mangler.



TILSTANDSGRAD 2, TG2: VESENTLIGE AVVIK OG MINDRE AVVIK SOM ETTER NS 3600 GIR TG 2

Bygningsdelen skal enten ha feil utførelse, en skade eller symptomer på skade, sterk slitasje eller nedsatt funksjon. Graden gis når bygningsdelen trenger vedlikehold eller tiltak i nær fremtid. Graden skal også brukes når delen er gammel og det er grunn til å varsle om faren for skader på grunn av alderen, eller når det er grunn til å overvåke delen spesielt på grunn av fare for større skader eller følgeskader.



TILSTANDSGRAD 3, TG3: STORE ELLER ALVORLIGE AVVIK

Denne tilstandsgraden brukes ved kraftige tegn på forhold som man må regne med trenger utbedring straks eller innen kort tid. Det er påvist funksjonssvikt eller sammenbrudd.



IKKE UNDERSØKT/IKKE TILGJENGELIG FOR UNDERSØKELSE

Det kan være avvik/skader som ikke er avdekket.

Informasjon om utbedringskostnader

Utbedringskostnadene i rapporten er sjablongmessige anslag basert på observerte forhold som feil, skader eller uregelmessigheter, samt foreslåtte tiltak. Disse anslagene er veiledende, angis i fem intervaller, er basert på generelle erfaringstall, og må ikke forveksles med konkrete pristilbud fra håndverkere eller entreprenører. Faktiske kostnader kan variere betydelig, avhengig av individuelle valg, materialpriser og markedsforhold. For å få en nøyaktig vurdering av utbedringskostnadene anbefales ytterligere undersøkelser og innhenting av flere pristilbud fra kvalifiserte fagfolk. Slike anslag gis for TG3, der dette er mulig.



Tiltak under kr 20 000



Tiltak mellom kr 20 000 – 100 000



Tiltak mellom kr 100 000 – 200 000



Tiltak mellom kr 200 000 – 500 000



Tiltak over kr 500 000

Beskrivelse av eiendommen

Taksert objekt er en leilighet på en etasje, beliggende i byggets 1. etasje.

Leiligheten ligger i et større leilighetsbygg med flere leiligheter fordelt over to etasjer.

Bygget har gulv på grunn og overbygning av trekonstruksjoner, utvendig kledd med trekledning.

Sperretak med saltakform.

HOVEDKONKLUSJON:

Bygget er fra 2017-18.

Leiligheten fremstår som fra byggeåret.

Det er bygningsdeler og overflater med preg av bruksslitasje.

Økende på parkettgulv i stue, gang og kjøkken.

De fleste bygningsdeler har en gjennomsnittlig levetid på 15-40 år, fortløpende vedlikehold må derfor påregnes.

For videre info. henvises det til rapportens enkeltpunkter.

Leilighet - Byggeår: 2018

TEKNISKE INSTALLASJONER

[Gå til side](#)

Oppvarming med strøm.

Arealer

[Gå til side](#)

Forutsetninger og vedlegg

[Gå til side](#)

Lovlighet

[Gå til side](#)

Leilighet

- Det foreligger godkjente og byggemeldte tegninger, som stemmer med dagens bruk

Sammendrag av boligens tilstand

Fordeling av tilstandsgrader

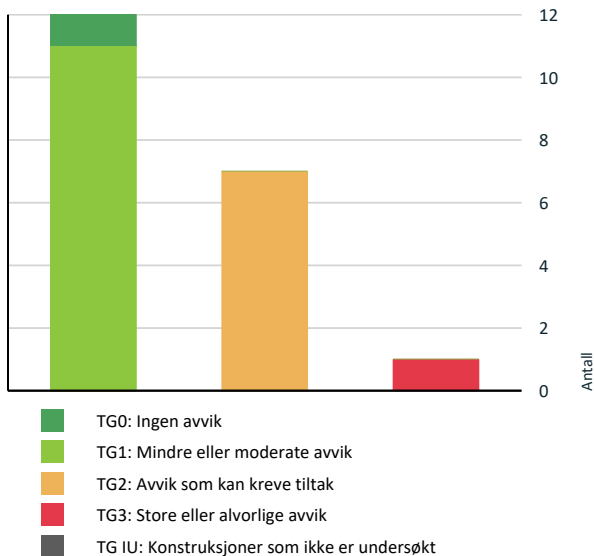

Vil du vite mer om tilstandsgrader? Se side 4.

Anslag på utbedringskostnad

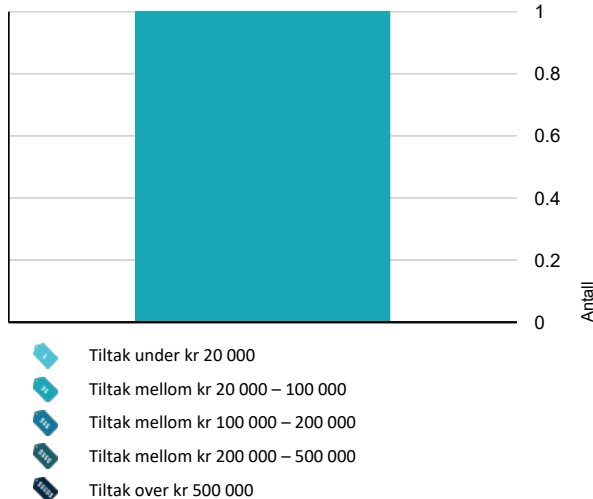

Hva er anslag på utbedringskostnad? Se side 4.

Spesielt for dette oppdraget/rapporten

Rapporten omfatter ikke bygningsdeler som utvendige overflater, tilstøtende konstruksjoner, evt. utvendig bod og taktekking etc. i all hovedsak begrenset til innvendig kontroll. Det er et borettslag som trolig ivaretar vedlikehold og kostnader på fellesareal og overflater. Etterspør selger/leder i borettslaget vedrørende dette og om det foreligger en utarbeidet vedlikeholdsplan som tilsier noe om kostnader som må kunne forventes og ha innvirkning for denne leiligheten/andelen. Det gjøres oppmerksom på at reguleringsbestemmelser/Kommunedelplan og grunnboksutskrift ikke er gjennomgått og at eventuelle forbehold som måtte følge ikke er tatt med i betraktningen. Opplysninger om årstidens virkning på bygningen er ikke kjent.

Oppsummering av avvik

Vil du vite mer? Se på rommet eller bygningsdelen senere i rapporten.

Leilighet

TG 3 STORE ELLER ALVORLIGE AVVIK

! Innvendig > Parkettgulv [Gå til side](#)

TG 2 AVVIK SOM KAN KREVE TILTAK

! Innvendig > Overflater [Gå til side](#)

! Innvendig > Innvendige dører [Gå til side](#)

! Tekniske installasjoner > Ventilasjon [Gå til side](#)

! Våtrom > 1. Etasje > Bad > Overflater vegger og himling [Gå til side](#)

! Våtrom > 1. Etasje > Bad > Overflater Gulv [Gå til side](#)

! Våtrom > 1. Etasje > Bad > Sanitærutstyr og innredning [Gå til side](#)

! Kjøkken > 1. Etasje > Kjøkken > Overflater og innredning [Gå til side](#)

HELSE, MILJØ OG SIKKERHET

Forhold som åpenbart kan medføre fare for helse, miljø og sikkerhet

[Gå til side](#)

Tilstandsrapport

LEILIGHET

Byggeår

2018

Kommentar

Infoland. no

Anvendelse

Standard

Normal standard på bygget ut ifra alder/konstruksjon - jamfør beskrivelse under konstruksjoner.

Vedlikehold

UTVENDIG

TG 1 Vinduer

Beskrivelse

Vinduer er i all hovedsak en kombinasjon av åpningsvinduer og fastkarmen, med isolerglass fra byggeåret.

Det ble ikke registrert punkterte vinduer på befaringsdagen. Det gjøres oppmerksom på at punkterte vinduer tidvis kan være svært vanskelig å avdekke og at punktering er påregnelig som følge av aldringsslitasje.

Alder nærmer seg 10 år, løpende vedlikehold må påregnes.

TG 1 Dører

Beskrivelse

Utadslående ytterdør fra byggeåret, døren har integrert isolerglass i 4. stykk mindre felt.
Utadslående balkongdør, med isolerglass i lav brystning på stue fra byggeåret.

Det er noe bruksmerker, mindre skader i pakninger.

TG 1 Balkonger, terrasser og rom under balkonger

Beskrivelse

En mindre treplattung med spaltegulv av terrassebord lagt på avrettet grunn ut fra stue/ kjøkken.

Noe værslitasje.



INNVENDIG

TG 2 Overflater

Beskrivelse

Gulv: Parkett og flis.

Vegger: Malt strie og våtromsplater.

Himlinger: Malte betongdekke i glatt utførelse og himlingsplater.

Tilstandsrapport

Vurdering av avvik:

- Det er avvik:

Det er registrert slitasje og bruksmerker etter daglig bruk over tid.
Stedvis sår og hakk.

Konsekvens/tiltak

- Tiltak:

Løpende vedlikehold og lokale utbedringer.



! TG 3 Parkettgulv

Beskrivelse

Innvendig er det gulv av parkett.

Årstill: 2017

Vurdering av avvik:

- Det er stedvis påvist synlige skader på overflater.
- Overflater har en del slitasjegrad utover det en kan forvente.

Skader i parkettgulvet, oppsvellinger og fuktskader.

Løse staver.

Sår og hakk.

Konsekvens/tiltak

- Overflater må utbedres eller skiftes.

Kostnadsestimat: 20 000 - 100 000



! TG 1 Etasjeskille/gulv mot grunn

Beskrivelse

Gulv på grunn.

Ingen større skjevheter målt ved tilfeldige målinger.

Lokale ujevnheter, målt ca. 5-8 mm.

Bemerkes om at det er utført tilfeldige målinger i ulike rom, dette medfører at avvik utover målinger kan forekomme.

Tilstandsrapport

Innvendige dører

Beskrivelse

Innvendig har leiligheten malte, glatte dører.
Skyvedør til et soverom.

Vurdering av avvik:

- Enkelte av innvendige dører har en del slitasje.

Sår og hakk.

Konsekvens/tiltak

- Lokal utbedring må påregnes.

Vedlikehold, sparkling og maling.



VÅTROM

1. ETASJE > BAD

Generell

Beskrivelse

Aktuell byggeforskrift er teknisk forskrift 2017.

Badet er fra byggeåret.

Rommet har gulv med gulvvarme.

Gulv er belagt med flis, vegger har våtromsplater og himling har himlingsplater.

Innredet med et gulvmontert wc, uttak til vaskemaskin, åpen dusjsone og en servantinredning.

Mekanisk avtrekk, tilluftspalte i dør.

Plastsluk i gulv.

1. ETASJE > BAD

Overflater vegger og himling

Beskrivelse

Veggene har baderomsplater.

Vurdering av avvik:

- Det er avvik:

Noe trapping/ kanting mellom baderomsplater.

Løse plater inn i hjørnelister, ikke forskriftsmessig tett.

Forholdene øker faren for fukt inn bak plater og redusert levetid.

Konsekvens/tiltak

- Tiltak:

Kontroll og tetting ihht. leggeanvisningen.

Montere dusjkabinett.

Tilstandsrapport



1. ETASJE > BAD

1 TG 2 Overflater Gulv

Beskrivelse

Gulvet er flislagt.

Vurdering av avvik:

- Det er avvik:

En del striper i flis.

Konsekvens/tiltak

- Tiltak:

Vedlikehold



1. ETASJE > BAD

1 TG 1 Sluk, membran og tettesjikt

Beskrivelse

Det er plastsluk og membran med ukjent utførelse.
Ingen dokumentasjon av tettesjiktet lagt inn i FDV perm.

Ingen utslag ved fuktsøk.

Tilstandsrapport



1. ETASJE > BAD

TG 2 Sanitærutstyr og innredning

Beskrivelse

Rommet har innredning med servant og toalett.

Vurdering av avvik:

- Det er påvist skader på innredning.

Ødelagt håndtak og noe svelling i skrog til servant.

Konsekvens/tiltak

- Lokal utbedring må utføres.



1. ETASJE > BAD

TG 1 Ventilasjon

Beskrivelse

Det er mekanisk avtrekk.

1. ETASJE > BAD

TG 0 Tilliggende konstruksjoner våtrom

Beskrivelse

Hulltaking er foretatt uten å påvise unormale forhold.

Tilstandsrapport



KJØKKEN

1. ETASJE > KJØKKEN

Overflater og innredning

Beskrivelse

Kjøkkenet er fra byggeåret.
Kjøkkeninnredning med folierte skrog og glatte fronter.
Benkeplater med vask.
Avsatt plass til et kjøleskap.
Integrerte hvitevarer for øveig.

Hvitevarer er ikke funksjonstestet og omfattes ikke av tilstandsvurdering.

Vurdering av avvik:

- Det er påvist skader/fuktskjolder i kjøkkengulvet.

Ingen utslag ved fuktsøk.

Noe brukslitasje på innredning, med sår og hakk.

Løst blande batteri.

Konsekvens/tiltak

- Andre tiltak:

Vedlikehold/ lokal utbedring.



Tilstandsrapport

1. ETASJE > KJØKKEN

TG 1 Avtrekk

Beskrivelse

Mekanisk avtrekk over kokeplass.
Enkel test med papirark viser avtrekk fra vifte.

TEKNISKE INSTALLASJONER

TG 1 Vannledninger

Beskrivelse

Innvendige vannrør av typen rør i rørsystem.
Fordelerskap er plassert i tek. rom.
Bemerkes om at rør i all hovedsak ligger skjult inne i konstruksjoner og ikke er besiktiget utover enkel funksjonstesting.

Mindre irr på hovedinntaket.



TG 1 Avløpsrør

Beskrivelse

Innvendige avløpsrør som er synlig er av plast.
Bemerkes om at avløpsrør i all hovedsak ligger skjult inne i vegger/ gulv og ikke er besiktiget utover enkel funksjonstesting.

TG 2 Ventilasjon

Beskrivelse

Leiligheten har balansert ventilasjon.
Type Flexit, aggregat er plassert på tek. rom.

Vurdering av avvik:

- Det er avvik:

Mer enn halvparten av forventet brukstid er passert på anlegget.

Konsekvens/tiltak

- Tiltak:

Det er ikke behov for utbedringstiltak siden anlegget fungerer i dag, men ut ifra alder kan skader plutselig oppstå på eldre anlegg.

Tilstandsrapport



TG 1 Varmtvannstank

Beskrivelse

Varmtvannsbereder er plassert på tek. rom, denne rommer 194 liter og er fra 2018.

Elektrisk anlegg

Dette er en forenklet kontroll begrenset til de spørsmål og undersøkelser som forskrift til avhendingslova (tryggere bolighandel) § 2-18 inneholder. Dette kan ikke sammenlignes med en kontroll utført av offentlig myndighet (Det lokale eltilsyn) eller registrert elektrovirksomhet, og en bygningssakkyndig har verken kompetanse eller lov til å foreta en slik kontroll.

Tilstanden er vurdert ut fra den forenklete og begrensede kontrollen som forskriften inneholder. El-anlegget kan ha feil og mangler som en slik forenklet undersøkelse ikke vil avdekke. Vær derfor oppmerksom på denne risikoen, og søk videre veiledning eller få en fullstendig kontroll utført av registrert elektrovirksomhet.

Beskrivelse

Sikringskap er plassert tek. rom.
Skapet inneholder automatsikringer.

1. Foreligger det eltilsynsrapport de siste 5 år, og det er ikke foretatt arbeid på anlegget etter denne, utenom retting av eventuelle avvik i eltilsynsrapport (dvs en el-tilsynsrapport uten avvik)?

Nei

Spørsmål til eier

2. Er alle elektriske arbeider/anlegg i boligen utført av en registrert elektroinstallasjonsvirksomhet?

Ukjent

3. Er det elektriske anlegget utført eller er det foretatt tilleggsarbeider på det elektriske anlegget etter 1.1.1999?

Ja

Eksisterer det samsvarserklæring?

Ja

Se perm i leiligheten.

4. Foreligger det kontrollrapport fra offentlig myndighet – Det Lokale Eltilsyn (DLE) eller eventuelt andre tilsvarende kontrollinstanser med avvik som ikke er utbedret eller kontrollen er over 5 år?

Ukjent

5. Forekommer det ofte at sikringene løses ut?

Ukjent

6. Har det vært brann, brantilløp eller varmgang (for eksempel termiske skader på deksler, kontaktpunkter eller lignende) i boligens elektriske anlegg?

Ukjent

Generelt om anlegget

7. Er det tegn til at det har vært termiske skader (tegn på varmgang) på kabler, brytere, downlights, stikkontakter og elektrisk utstyr? Sjekk samtidig tilstanden på elektrisk tilkobling av varmtvannsbereder, jamfør eget punkt under varmtvannstank

Nei

Tilstandsrapport

8. Er der synlig defekter på kabler eller er disse ikke tilstrekkelig festet?

Nei

Inntak og sikringsskap

9. Er det tegn på at kabelinnføringer og hull i inntak og sikringsskap ikke er tette, så langt dette er mulig å sjekke uten å fjerne kapslinger?

Nei

10. Finnes det kursfortegnelse, og er den i samsvar med antall sikringer?

Ja

11. Foreta en helhetsvurdering av det elektriske anlegget, dets alder, allmenne tilstand og fare for liv og helse. Bør det elektriske anlegget ha en utvidet el-kontroll?

Ja Reg. en løs stikkontakt.

Mangler deksel over en taklampe.

Alder passert 5 år.

El- kontroll anbefales hvert 5 år.



TOMTEFORHOLD

Byggegrunn

Beskrivelse

Det er ukjent byggegrunn.

TG 1 Fuktsikring og drenering

Beskrivelse

Det foreligger ingen informasjon om fuktsikring/ drenering rundt bygget.

Av naturlig årsaker er kontroll av drenering og drenerende masser begrenset.

Om det er lagt drenering, eventuelt type materiale i drenering er ikke kjent, dette gjelder også drenerende masser.

Det er ikke observert bruk av grunnmursplast.

Etter som bygget er kjellerløs og har gulv på grunn i 1. etg. er det liten fare for fuktinntregning.

FORHOLD SOM ÅPENBART KAN MEDFØRE FARE FOR HELSE, MILJØ OG SIKKERHET

Dette punktet inneholder tydelige og lett synlige forhold ved boligen som åpenbart kan påvirke helse, miljø og sikkerhet, og som bygningssakkyndige har oppdaget. Terskelen for hva som anses som åpenbart er høy, og det utføres ikke undersøkelser med sikte på å avdekke slike forhold. Punktet omfatter ikke skjulte eller ikke-synlige forhold, tekniske vurderinger eller forhold som krever spesialundersøkelser. Forhold vurderes etter byggeteknisk forskrift på befaringstidpunktet. Røykvarslere og håndholdt brannslukningsutstyr vurderes etter gjeldende forskrift om brannforebygging.



Helse, miljø og sikkerhet

Beskrivelse

Tilstandsrapport

Bygget skal være utført med radonsperre, ferdigattest foreligger og utbygger har gjennom søknad om ferdigattest bekreftet at alle kontrollerklæringer foreligger og at bygget er oppført ihht. gitte tillatelser og gjeldende forskrifter.

Ingen dokumentasjon fremlagt.

Anbefales og legge ved dokumentasjon ved et salg.



Arealer, byggetegninger og brannceller

Standard gjeldende fra 01.01.2024

Arealmålinger og arealoppsett er basert på Norsk standard 3940:2023 Areal- og volum-beregninger av bygninger. Arealet gjelder for tidspunktet da boligen ble målt

Hva er måleverdig areal?

Arealet i rommet må ha minst 1,90 m fri høyde over gulvet og minst bredde på 0,60 m. Et loft med skråtak vil for eksempel bare få registrert målbart areal der høyden er minst 1,90 m og bredden minst 0,60 m. Rommet må ha en dør eller luke, og gangbart gulv.

Hva er bruksareal?

$$\text{BRA} = \text{BRA-i} + \text{BRA-e} + \text{BRA-b}$$

Bruksarealet for bygningen er bruttoarealet minus arealet som opptas av yttervegger.

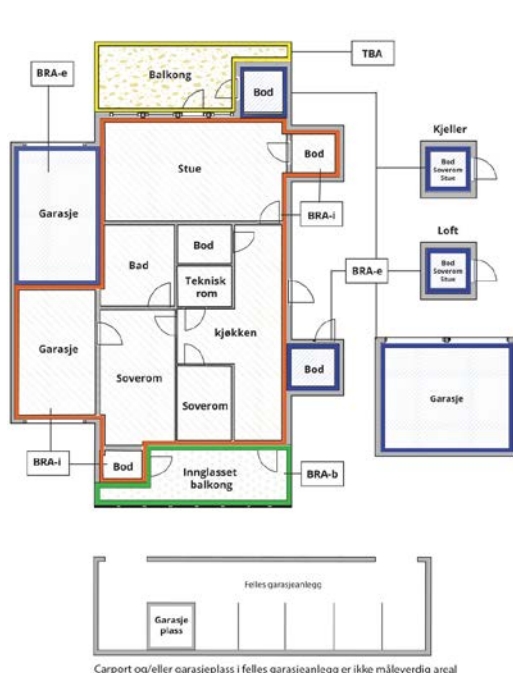

Carpport og/eller garasjeplass i felles garasjeanlegg er ikke måleverdig areal

Internt bruksareal (BRA-i)	Arealet innenfor boenheten(e)
Eksternt bruksareal (BRA-e)	Arealet av alle rom utenfor boenheten(e) og som tilhører denne, slik som for eksempel bod'er
Innglasset balkong mv (BRA-b)	Arealet av innglasset balkong, veranda eller altan når denne er tilknyttet boenheten(e)
Terrasse- og balkongareal (TBA)	Arealet av terrasser, åpne balkonger og åpen altan tilknyttet boenheten(e)
Gulvareal (GUA)	Er sum av BRA (bruksareal) og ALH (areal med lav takhøyde). Areal med lav takhøyde (ALH) er ikke måleverdig areal, som skyldes skråtak og lav himlingshøyde. GUA kan opplyses i markedsføring der det er aktuelt for den konkrete boligen og kun sammen med BRA-i, for eksempel der gulvflaten har en verdi og har funksjon ved møblering og bruk av rommene. Ikke innredet areal som kaldloft, måles og oppgis normalt ikke.

Arealet kan ikke alltid fastsettes nøyaktig

Areal kan være komplisert eller umulig å måle opp nøyaktig fordi det er vanskelig å fastslå tykkelsen på innervegger, skjelheter i og utforming av bygningskonstruksjoner som karnapp, buer og vinkler som ikke er rette, åpne rom over flere etasjer og så videre.

Eiendommens markedsverdi kan ikke baseres på en matematisk beregning basert på antall kvadratmeter opplyst i rapporten. Opplysninger om areal kan altså ikke alene benyttes for å beregne eiendommens verdi.

Den bygningsakkyndige kan avdekke eventuelle bruksendringer og avvik i branncelleinndeling

Den bygningsakkyndige ser på byggetegninger hvis de er tilgjengelige og dette er en del av oppdraget, og vurderer bruken av boligen opp mot tegningene. Hvis den bygningsakkyndige avdekker at en bolig ikke ser ut til å være delt opp i brannceller etter kravene i byggeteknisk forskrift på befaringstidspunktet, skal det opplyses om dette.

Reglene om bruksendring og brannceller kan være kompliserte. Søk videre faglige råd om rapporten ikke gir deg svar. Den bygningsakkyndige kan ikke vurdere og svare på alle spørsmål, og kan heller ikke vite om kommunen kan gi unntak for kravene som gjelder. [Vil du vite mer?](#)

Om brannceller

En branncelle er hele eller avgrensede deler av en bygning hvor en brann fritt kan utvikle seg uten at den kan spre seg til andre bygninger eller andre deler av bygningen i løpet av en fastsatt tid.

Om bruksendring

Bruksendring er å endre bruken av et rom fra en tillatt bruk til en annen. Dette kan kreve søknad og tillatelse, for eksempel hvis du endrer et rom fra bod til soverom eller arbeidsrom, eller hvis du endrer en bolig til to separate boliger.

Rom for varig opphold har krav til takhøyde, romstørrelse, rømningsvei og lysforhold som må være oppfylt. Du kan søke kommunen om unntak for kravene, men kan ikke regne med å få unntak for krav som går på helse og sikkerhet, for eksempel krav til rømningsvei.

Bruksendring som krever godkjenning, og som ikke er søkt bruksendret, er ulovlig. Kommunen kan etter plan- og bygningsloven kapittel 32 forfølge overtredelser. Kommunen kan pålegge deg å avslutte den ulovlige bruken, eventuelt å rette eller tilbakeføre rommet til godkjent bruk.

Arealer

Leilighet

Etasje	Bruksareal BRA m ²			SUM	Terrasse- og balkongareal (TBA)
	Internt bruksareal (BRA-i)	Eksternt bruksareal (BRA-e)	Innglasset balkong (BRA-b)		
1. Etasje	66	5		71	10
SUM	66	5			10
SUM BRA	71				

Romfordeling

Etasje	Internt bruksareal (BRA-i)	Eksternt bruksareal (BRA-e)	Innglasset balkong (BRA-b)
1. Etasje	Gang, bad, stue, kjøkken, teknisk rom, soverom, soverom 2	Utvendig bod i felles rekke	

Lovlighet

Byggetegninger

Det foreligger godkjente og byggemeldte tegninger, som stemmer med dagens bruk

Nyere håndverkstjenester

Er det ifølge eier utført håndverkstjenester på boligen siste 5 år?

Ja Nei

Kommentar

Leilighet

Rom som ligger utenfor boenheten, men som eier har påvist og/eller opplyst at tilhører boenheten, er oppmålt og inkludert i BRA-e. Det er ikke fremvist dokumentasjon på at rommet tilhører boenheten. Rom utenfor boenheten kan omdisponeres av borettslaget/sameiet og dette kan påvirke boligens BRA.

Befarings - og eiendomsopplysninger

Befaring

Dato	Til stede	Rolle
23.3.2026	Stian Hallan Iversen	Takstingeniør

Matrikkeldata

Kommune	gnr.	bnr.	fnr.	snr.	Areal	Kilde	Eieforhold
5041 SNÅSA	16	87		0	2626.5 m ²	BEREGNET AREAL (Ambita)	Ikke relevant

Adresse

Flueblomvegen 4

Hjemmelshaver

Snåsa Borettslag

Andelsobjekt

Org.nr.	Leil. nr.	Forretningsfører	Eier av adkomstdokumenter
920858317			Figenschau Ranveig Henny

Innskudd, pålydende mm

Andelsnummer

14

Eiendomsopplysninger

Beliggenhet

Eiendom beliggende i et etablert felt i Snåsa.
Kort veg inn sentrum med offentlige kontorer, forretninger, jernbane, etc.
Utsikt mot omkringliggende bebyggelse og bygder.

Bebyggelsen

Et stykke bortenfor leiligheten er det bygd et felles bodanlegg.
Taksert leilighet disponerer egen bod i denne.

Bemerkes om at boden ikke omfattes av oppdraget og er ikke nærmere vurdert for feil eller mangler.
De fleste bygningsdeler har en gjennomsnittlig levetid på 15-40 år, fortløpende vedlikehold må derfor påregnes.

Kilder og vedlegg

Dokumenter

Beskrivelse	Dato	Kommentar	Status	Sider	Vedlagt
Energirapport	24.03.2026		Gjennomgått		Nei
Forretningsførerinfo	23.03.2026		Ikke gjennomgått		Nei
Kommunalinformasjon	23.03.2026		Ikke gjennomgått		Nei
Egenerklæringsskjema	24.03.2026	Dødsbo- ikke fylt ut	Gjennomgått		Nei
Brukstillat./ferdigatt.	14.06.2018		Gjennomgått		Nei

Revisjoner

Versjon	Ny versjon	Kommentar
1	06.04.2026	

For gyldighet på rapporten se forside

Tilstandsrapportens avgrensninger

Forutsetninger

Struktur og referansenivå

Rapporten beskriver avvik, det vil si en tilstand som er dårligere enn referansenivået. Positive sider ved boligen, ut over det som kommer frem av tilstandsgradene, blir normalt ikke fremhevet.

Rapporten baserer seg på krav i forskrift til avhendingslova (tryggere bolighandel). For valg av tilstandsgrad blir NS 3600:2018 (teknisk tilstandsanalyse ved omsetning av bolig) lagt til grunn.

Bygningssakkyndig er ikke ansvarlig for tilbakeholdt eller uriktig informasjon, som har betydning for tilstandsvurderingen.

Presiseringer

Anslag på utbedringskostnader er sjablongmessig, og må ikke forveksles med en konkret vurdering eller tilbud fra entreprenør eller håndverker. Anslaget vil også avhenge av personlige preferanser og markedspris på materialer og tjenesteyter.

Tilstandsrapporten gjelder hovedbygget og tilleggsbygninger som den bygningssakkyndige anser at har nær tilknytning til funksjon som bolig.

Avvik er vurdert mot regler som gjaldt da boligen ble oppført, med mindre annet er spesifisert i forskrift til avhendingslova, eller gjeldende versjon av NS 3600.

Hulltaking ved våtrom, i rom under terreng eller andre bygningsdeler, krever eiers samtykke.

Befaring begrenses til visuelle observasjoner av tilgjengelige flater. Den bygningssakkyndige gjør ikke fysiske inngrep for å avdekke avvik, utover det som er beskrevet i forskrift til avhendingslova. Rapporten gir ingen garanti for at det ikke finnes skjulte feil eller mangler.

Flater som er skjult av snø eller på annen måte utilgjengelig, blir ikke kontrollert. Det blir ikke utført funksjonsprøving av bygningsdeler, med mindre dette kommer frem av forskrift til avhendingslova. Hvis det ikke er sikkerhetsmessig forsvarlig, vil ikke bygningssakkyndig undersøke taket fra utsiden.

Boligens tilbehør, hvite- og brunevarer og annet inventar, blir ikke vurdert. Dette gjelder også integrert tilbehør.

Stikkprøvetakninger er tilfeldig utvalgt, og kan innebære kontroll under overflaten med et spisst redskap eller lignende.

Uttrykk og definisjoner

Referansenivå: Kravet til bygningsdelen eller rommet på søknadstidspunktet.

Tilstand: Byggverkets eller bygningsdelens tekniske, funksjonelle eller estetiske status på et gitt tidspunkt.

Symptom: Forhold som gir indikasjon på hvilken tilstand et byggverk eller en bygningsdel befinner seg i. Benyttes ved beskrivelse av avvik og alder.

Skadegjører: I hovedsak råte, sopp og skadedyr.

Fuktsøk: Overflatesøk med egnet søkeutstyr som fuktindikator eller visuelle observasjoner.

Fuktmåling: Måling av fuktinnhold i materiale eller i bakenforliggende konstruksjon ved bruk av egnet måleutstyr, blant annet hammerelektrode

og pigger.

Hulltaking: Boring av hull for inspeksjon og fuktmåling i risikoutsatte konstruksjoner.

Normal slitasjegrad: Forventet slitasje av materiale i overflaten, basert på enkle, visuelle observasjoner. Kan vurderes sammen med bygningsdelens alder.

Areal

Areal fastsettes etter forskrift til avhendingslova og gjeldende versjon av NS 3940 (areal- og volumberegninger av bygninger).

Et rom kan være i strid med teknisk forskrift og mangle godkjenning hos kommunen for den aktuelle bruken, uten at dette får betydning for om arealet måles og oppgis i tilstandsrapporten. Når arealet måles tas det ikke hensyn til om arealet er lovlig oppført eller om bruken er lovlig, bruksendringer, lysforhold eller andre sikkerhetsmangler.

Rom som ligger utenfor boenheten, som eier har påvist eller opplyst at tilhører boenheten, er oppmålt og inkludert i BRA-e. Det er ikke fremvist dokumentasjon på at rommet tilhører boenheten, med mindre dette er angitt særskilt. Rom utenfor boenheten kan omdisponeres av borettslaget/sameiet, og dette kan påvirke boligens BRA-e.

Opplysninger om areal kan ikke alene benyttes for beregning av markedsverdi.

Personvern

Tilstandsrapporten er utarbeidet som en del av Fremtind Forsikring AS sitt takstkonsept. Fremtind Forsikring AS, iVerdi AS, takstforetaket og andre relevante interessenter benytter personopplysninger fra tilstandsrapporten for analyse- og statistikkformål, utvikling og drift av produkter og tjenester i takstbransjen og boligomsetningen. Fremtind Forsikring AS, iVerdi AS og takstforetaket, følger til enhver tid gjeldende personvernlovgivning.

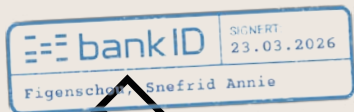

Selgers egenerklæring

Egenerklæringen er boligselgers egen beskrivelse av tilstanden til boligen. Her kan du finne viktige opplysninger som du som kjøper bør vite om før du bestemmer deg for et eventuelt kjøp. Har du spørsmål til egenerklæringen kan du snakke med megleren som står for salget.

Selgere

Snefrid Annie Figenschou

Boligen

Flueblomvegen 4
7760 SNÅSA

5041-16/87/0/0

- ◆ Boligen selges som et dødsbo
- ◆ Selger har **ikke** kjennskap til eiendommen
- ◆ Boligen selges med fullmakt
- ◆ Boligselger har kjøpt boligselgerforsikring



Selger har ikke kjennskap til eiendommen

Selger har ikke kjennskap til eiendommen. Det kan dermed eksistere feil, skader eller andre forhold ved eiendommen som ikke er spesifikt opplyst om i egenerklæringen. Interessenter oppfordres til å undersøke eiendommen særlig grundig.

Generelt

1. Er det bestilt Norgespris på strøm?

♦ **Nei**

2. Tilleggs kommentar

Da dette er et dødsbo kjenner jeg ikke til slike forhold.



Bolig selges med boligselgerforsikring

Selger har kjøpt Fremtind boligselgerforsikring.

Boligselgerforsikringen dekker mangler som selger er ansvarlig for etter avhendingsloven, med de unntakene som følger av forsikringsvilkårene.

Hvis du oppdager noe du mener kan være en mangel, må du reklamere til Fremtind innen to måneder etter at du oppdaget, eller burde oppdaget, forholdet. Dette gjør du på fremtind.no.

Husk at du som kjøper ikke må begynne å utbedre forholdet før du har fått svar på reklamasjonen. Da kan du som kjøper miste retten til å reklamere over forholdet. Du har likevel en plikt til å begrense en eventuell skade - for eksempel ved å tørke opp vannsøl etter en vannlekkasje og sørge for at lekkasjen stopper.



Adresse Flueblomvegen 4, 7760 SNÅSA	
Dato for energimerking 24.03.2026	Merkenummer Energiattest-2026-274242
Bygningskategori Boligblokker	Bygningsnummer 300675635
Gårdsnummer 16	Bruksnummer 87
Seksjonsnummer —	Bruksenhetsnummer H0101

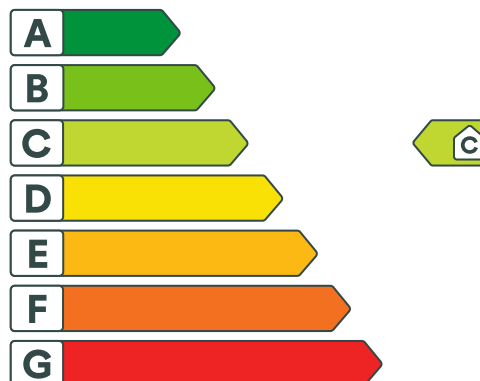

Energikarakteren

Energikarakteren angir hvor energieffektiv boligen er, inkludert oppvarmingsanlegget. Energikarakteren er beregnet ut fra den typiske energibruken for boligtypen. Beregningene er gjort ut fra normal bruk ved et gjennomsnittlig klima. Det er boligens energimessige standard og ikke bruken som bestemmer energikarakteren. Boligdata i denne attesten er beregnet ut fra opplysninger som er gitt av boligeier. Der opplysninger ikke er oppgitt, brukes typiske standardverdier for den aktuelle bygningstypen.



Boliginformasjon

Byggeår 2018	Bygningstype Leilighet
Bruksareal 66,0 m²	Oppvarmet bruksareal 66,0 m²
Oppvarmet etasje 1	Bygningsmateriale Tre
Oppvarming Elektrisitet	
Ventilasjon Balansert ventilasjon	



Energi

Beregnet vektet levert energi i normert klima er et nøkkeltall for å vurdere en bygningens energieffektivitet, der ulike energibærere (strøm, fjernvarme, varmepumpe) vektet ulikt.

Beregnet vektet levert energi i normert klima

Pr. KVM pr. år
123,64 kWh/m²

Beregnet levert energi i lokalt klima

Pr. KVM pr. år
147,71 kWh/m²

Totalt levert pr. år
9 749 kWh



Flueblomvegen 4, 7760 SNÅSA



Detaljering

Bygningsform Nei	Vegger Nei
Vindu Nei	Gulv Nei
Takkonstruksjon Nei	Ytterdører Nei
Energibruk Nei	Lekkasjetall Nei
Solceller Nei	



Flueblomvegen 4, 7760 SNÅSA



Tiltak

Brukertiltak

Tiltak 1: Vask med fulle maskiner

Fyll opp vaske- og oppvaskmaskinen før bruk. De fleste maskiner bruker like mye energi enten de er fulle eller ikke.

Tiltak 2: Redusér innetemperaturen

Ha en moderat innetemperatur, for hver grad temperatursenkning reduseres oppvarmingsbehovet med 5 %. Mennesker er også varmekilder, jo flere gjester – desto større grunn til å dempe varmen. Ha lavere temperatur i rom som brukes sjelden eller bare deler av døgnet. Montér tetningslister rundt trekkfulle vinduer og dører (kan sjekkes ved bruk av myggspiral/røyk eller stearinlys). Sett ikke møbler foran varmeovner, det hindrer varmen i å sirkulere. Trekk for gardiner og persienner om kvelden, det reduserer varmetap gjennom vinduene.

Tiltak 3: Tiltak utendørs

Monter urbryter (koblingsur) på motorvarmeren slik at den ikke står på mer enn nødvendig. Skift til sparepærer. Sparepærer på 5, 7, 11, 15, og 20 W tilsvarer glødelamper på henholdsvis 25, 40, 60, 75 og 100 W, og de varer dessuten lenger, 8.000-15.000 timer mot 1.000-2.500 timer for glødelamper. Det kan monteres fotocelle på utebelysningen slik at det automatisk går av/på etter dagslyset/mørket. Eller det kan monteres bevegelsessensor slik at lyset kun går på ved bevegelse og slås av automatisk etter forhåndsinnstilt tid. For snøsmelteanlegg som kun er manuelt styrt av/på eller ift. lufttemperatur kan det installeres automatikk slik at snøsmelteanlegget både er temperatur- og nedbørsstyrt dvs. når det registreres nedbør og kulde samtidig.

Tiltak 4: Luft kort og effektivt

Ikke la vinduer stå på gløtt over lengre tid. Luft heller kort og effektivt, da får du raskt skifta lufta i rommet og du unngår nedkjøling av gulv, tak og vegger.

Tiltak 5: Følg med på energibruken i boligen

Gjør det til en vane å følge med energiforbruket. Les av måleren månedlig eller oftere for å være bevisst energibruken. Ca halvparten av boligens energibruk går til oppvarming.

Tiltak 6: Spar strøm på kjøkkenet

Ikke la vannet renne når du vasker opp eller skyller. Bruk kjeler med plan bunn som passer til platen, bruk lokk, kok ikke opp mer vann enn nødvendig og slå ned varmen når det har begynt å koke. Slå av kjøkkenventilatoren når det ikke lenger er behov. Bruk av microbølgeovn til mindre mengder mat er langt mer energisparende enn komfyren. Tin frossenmat i kjøleskapet. Kjøøl- og frys skal avrimes ved behov for å hindre unødvendig energibruk og for høy temperatur inne i skapet / boksen (nye kjølekap har ofte automatisk avriming). Fjern støv på kjøleribber og kompressor på baksiden. Slå av kaffetraker når kaffen er ferdig traktet og bruk termos. Oppvaskmaskinen har innebygde varmeelementer for oppvarming av vann og skal kobles til kaldvannet, kobles den til varmtvannet øker energibruken med 20 - 40 % samtidig som enkelte vaske- og skylleprosesser foregår i feil temperatur.

Tiltak 7: Slå el.apparater helt av

Elektriske apparater som har stand-by modus trekker strøm selv når de ikke er i bruk, og må derfor slås helt av.

Tiltak 8: Slå av lyset og bruk sparepærer

Slå av lys i rom som ikke er i bruk. Utnytt dagslyset. Bruk sparepærer, spesielt til utelys og rom som er kalde eller bare delvis oppvarmet.

Tiltak 9: Bruk varmtvann fornuftig

Bytt til sparedusj hvis du ikke har. For å finne ut om du bør bytte til sparedusj eller allerede har sparedusj kan du ta tiden på fylling av ei vaskebøtte; nye sparedusjer har et forbruk på kun 9 liter per minutt. Ta dusj i stedet for karbad. Skift pakning på dryppende kraner. Dersom varmtvannsberederen har nok kapasitet kan temperaturen i berederen reduseres til 70gr.

Tiltak 10: Velg hvitevarer med lavt forbruk

Når du skal kjøpe nye hvitevarer så velg et produkt med lavt strømforbruk. Produktene deles inn i energiklasser fra A til G, hvor A er det minst energikrevende. Mange produsenter tilbyr nå varer som går ekstra langt i å være energieffektive. A+ og det enda bedre A++ er merkinger som har kommet for å skille de gode fra de ekstra gode produktene.

Tiltak utendørs

Tiltak 11: Montere urbryter på motorvarmer

Det monteres urbryter (koblingsur) på motorvarmeren slik at den ikke står på mer enn nødvendig.

Tiltak 12: Termostat- og nedbørsstyring av snøsmelteanlegg

Snøsmelteanlegget er kun manuelt styrt, eller styres kun etter lufttemperatur. Det installeres automatikk slik at snøsmelteanlegget både er temperatur- og nedbørsstyrt. Det kan være i form av en temperatur- og snøføler i bakken, med temperatur- og fuktføler i luften. Snøsmelteanlegget aktiveres kun ved behov dvs. når det registreres nedbør og kulde samtidig.

Tiltak 13: Montere automatikk på utebelysning

Det kan monteres fotocelle på utebelysningen slik at det automatisk går av/på etter dagslyset/mørket. Eller det kan monteres bevegelsessensor slik at lyset kun går på ved bevegelse og slås av automatisk etter forhåndsinnstilt tid.

Tiltak 14: Skifte til sparepærer på utebelysning

Sparepærer på 5, 7, 11, 15, og 20 W tilsvarer glødelamper på henholdsvis 25, 40, 60, 75 og 100 W. Sparepærer gir like mye lys som vanlige glødelamper, men bruker bare rundt 20% av energien. De varer dessuten lenger, 8.000-15.000 timer mot 1.000 - 2.500 timer for glødelamper.

Tiltak på elektriske anlegg

Tiltak 15: Temperatur- og tidsstyring av elektrisk gulvvarme / takvarme

For evt. eldre gulvvarme/takvarme uten termostat monteres ny styringsenhet med kombinert termostat og tidsstyring. Dersom mange slike styringsenheter og/eller panelovner skiftes ut bør det vurderes et system hvor temperatur og tidsinnstillinger i ulike rom i boligen styres fra en sentral enhet.

Tiltak 16: Temperatur- og tidsstyring av panelovner

Evt. eldre elektriske varmeovner uten termostat skiftes ut med nye termostatregulerte ovner med tidsstyring, eller det ettermonteres termostat / spareplugg på eksisterende ovn. Dersom mange ovner skiftes ut bør det vurderes et system hvor temperatur og tidsinnstillinger i ulike rom i boligen styres fra en sentral enhet.

Tiltak på luftbehandlingsanlegg

Tiltak 17: Utføre service på ventilasjonsanlegg

Balanserte ventilasjonsanlegg bør kontrolleres jevnlig for å sikre at de fungerer som de skal. Filtere bør skiftes jevnlig.



Om grunnlaget for energimerket

Enova er ansvarlig for energimerkeordningen. Energimerket beregnes på grunnlag av oppgitte opplysninger om boligen. For informasjon som ikke er oppgitt, brukes typiske standardverdier for den aktuelle bygningstypen fra tidsperioden den ble bygd i. Beregningsmetodene for energikarakteren baserer seg på NS 3031.

<https://www.enova.no/energimerking>



Spørsmål om energiattesten

Spørsmål om energiattesten, energimerkeordningen eller gjennomføring av energieffektivisering og tilskuddsordninger kan rettes til Enova Svarer.

For ytterligere råd og veiledning om effektiv energibruk se våre nettsider.

<https://www.enova.no>

Nabolagsprofil

Flueblomvegen 4

Offentlig transport

🚶 Snåsa stasjon	4 min 🚶
Linje 612, 733	0.3 km
🚶 Snåsa stasjon	5 min 🚶
Linje F7	0.4 km
✈️ Namsos lufthavn	1 t 🚶
✈️ Trondheim Værnes	2 t 9 min 🚶

Skoler

Snåsa skole (1-10 kl.)	4 min 🚶
153 elever, 10 klasser	0.3 km
Årjel-Saemiej Skuvle (1-7 kl.)	21 min 🚶
9 elever, 2 klasser	1.8 km
Grong videregående skole	24 min 🚶
265 elever	29.9 km
Steinkjer vgs	49 min 🚶
750 elever, 44 klasser	57.2 km

Aldersfordeling barn (0-18 år)

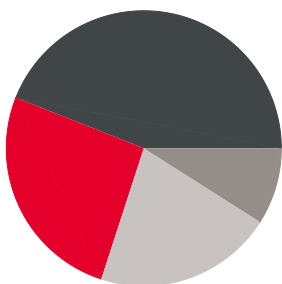

- 26% i barnehagealder
- 44% 6-12 år
- 9% 13-15 år
- 21% 16-18 år

Aldersfordeling

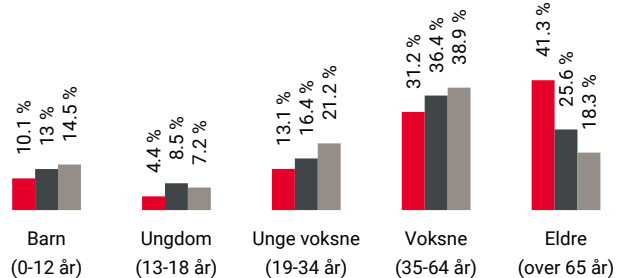

Område	Personer	Husholdninger
🔴 Grunnkrets: Snåsa Øst	299	194
🟡 Kommune: Snåase	2 033	1 214
🟢 Norge	5 425 412	2 654 586

Barnehager

Snåsa barnehage Avd Vinjebakken (1-5 ...)	16 min 🚶
32 barn	1.4 km
Suaja Maanagierte (1-4 år)	17 min 🚶
12 barn	1.4 km
Snåsa Montessoribarnehage (1-5 år)	8 min 🚶
29 barn	8.5 km

Dagligvare

Coop Prix Snåsa	3 min 🚶
Post i butikk, PostNord	0.3 km

Sport

🏐 Sandvolleyballbane	10 min 🚶
Sandvolleyball	0.9 km
🏈 Viosen stadion	11 min 🚶
Fotball, friidrett, tennis	1 km
🏊 Pulsgården	5 min 🚶

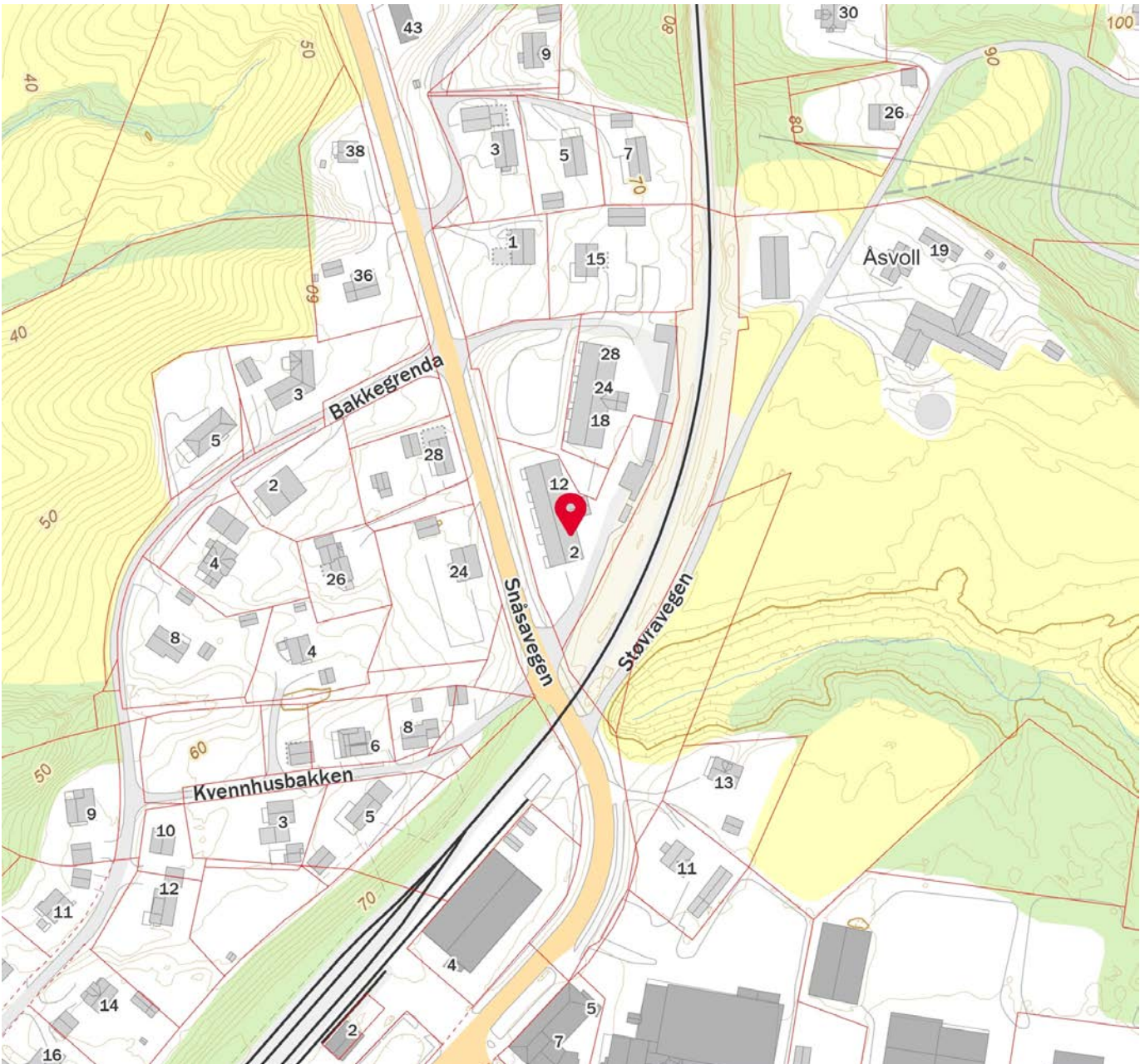

 Innholdet i nabolagsprofilen er hentet fra ulike datakilder, og feil eller mangler kan forekomme. Vurderinger og sitater er innhentet på web og gir uttrykk for hvordan naboeene vurderer nabolaget. FINN.no AS kan ikke holdes ansvarlig for feil/mangler i profilen. Copyright © Finn.no AS 2026

Boligopplysninger:

Saksbehandler: Robot Bomidt

Dato utkjørt: 17.03.26 Side 1 av 2

Snåsa Borettslag	Vår ref.: 82/14	Fødselsdato eier: 19.04.1956
FLUEBLOMVEGEN 4	Type: Borettslag	
7760 SNÅSA	Eiere: Ranveig Henny Figenschau DB	
Organisasjonsnr: 920 858 317	Andelsnr: 14	

1: Felleskostnader

Tot. innev. måned: 11 542

Boligselskap er tilknyttet sikringsordning

Felleskostnader:	Renter på fellesgjeld	5 905
	Fellesutgifter	3 212
	Avdrag på fellesgjeld	1 778
Tilleggsytelser:	Tv / Internett	647

3: Fellesgjeld

Ajourf. Andel f.gj. (lån):	1 673 000	Gjeld siste årsoppg.:	1 673 000
Klient ajourf. lån:	42 336 000	Klient gj. s. årsoppg.:	42 336 000

Spesifikasjon av lån:

Lånenummer: 14637712, Husbanken

Annuitetslån, 2 terminer per år.

Rentesats per 17.03.2026: 4.07% pa.

Antall terminer til innfrielse: 45

Saldo per 17.03.2026: 21 168 000

Andel av saldo: 836 500

Første termin: 01.02.2019Neste avdrag: 01.02.2027 (siste termin 01.08.2048)

Flytende rente

Ut i fra dagens lånebetingelser vil neste avdrag som forfaller til betaling 01.02.2027 utgjøre ca kr 1 987,00 per måned for denne boligen

Lånenummer: 14637712-2, Husbanken

Annuitetslån, 2 terminer per år.

Rentesats per 17.03.2026: 4.07% pa.

Antall terminer til innfrielse: 45

Saldo per 17.03.2026: 21 168 000

Andel av saldo: 836 500

Første termin: 01.02.2019Neste avdrag: 01.02.2027 (siste termin 01.08.2048)

Flytende rente

Ut i fra dagens lånebetingelser vil neste avdrag som forfaller til betaling 01.02.2027 utgjøre ca kr 1 987,00 per måned for denne boligen

4: Særskilte opplysninger

Klausuler:

Styreleder: Jonny Nyborg

Adresse: Snåsavegen 26

Postnr/-sted: 7760 SNÅSA

Telefon: Mob.: 47639867

E-post: jonnynyborg@hotmail.com

Webside: bomidt.no

Klienten har mulighet for individuell nedbetalingsplan (IN-ordning)

Boliginfoen fra Forretningsfører baserer seg på inngitte opplysninger og er prisgitt at boligselskapet har oversendt all relevant informasjon. Det anbefales i alle tilfeller at megler selv sjekker med boligselskapet/styret om det foreligger planer, disponeringer eller avvik som påvirker andelens økonomi.

5: Restanse felleskostnader pr. 17.03.2026

Utestående saldo:	31 684		
Felleskostnader:	31 684	Restanse:	31 684
Gebyr:	0	Forskudd:	0

Boligopplysninger:

Saksbehandler: Robot Bomidt

Dato utkjørt: 17.03.26 Side 2 av 2

Snåsa Borettslag	Vår ref.: 82/14	Fødselsdato eier: 19.04.1956
FLUEBLOMVEGEN 4	Type: Borettslag	
7760 SNÅSA	Eiere: Ranveig Henny Figenschau DB	
Organisasjonsnr: 920 858 317		

5: Restanse felleskostnader pr. 17.03.2026

Rente: 0 Overdekning: 0

6: Ligning - 2025

Annen formue:	87 262	Gjeld:	1 673 000	Andre inntekter:	638
		Utgifter:	76 146		

7: Pålydende

Pålydende:		Opprinnelig innskudd:	717 000
Andelsnr:	14	Partialobligasjonsnr:	

8: Bygning/eiendom

Byggeår: 2018
Gårds/bruksnr: 16/87
Bygningstype: LAVBLOKK
Feste/eiet tomt: Eiet

9: Forsikring

Forsikret i: If Skadeforsikring Nuf Polisenr: SP0001811921

10: Fasiliteter og andre enhetsopplysninger

Ferdigstillt:	01.07.2018	SSBnr:	H0102
Etasje:		Oppvarmingstype:	Strøm
Heis:	Nei		
Parkeringstype:	Uspesifisert parkering ()		
Systemlås:	Nei	Antall rom:	
Husdyrhold:	Se husordensregler	Oppr. antall rom:	
Livsløp standard:	Nei	Kategori:	65. Kvm.
Ansiennitetsregler:	1 - Borettslag - 1. innflyttingsdato 2 - Felles forkjøpsrett 2 - Andel BBL		

Fasiliteter:

Forretningsfører avregner felleskostnader ved restansesjekk

**Det innkalles herved til Generalforsamling i
Snåsa Borettslag Torsdag 15.05.2025
klokka 12.00 på Biblioteket**

Sakliste

- 1. KONSTITURING**
 - 1.1 Protokoll Registrering av fremmøtte, stemmeberettiget og fullmakter,
Frammøtte: Stemmeberettiget:
Fullmakter:**
 - 1.2 Valg av møteleder**
 - 1.3 Valg av referent**
 - 1.4 Valg av representant til å underskrive protokoll med møteleder**
 - 1.5 Godkjennelse av innkalling og dagsorden**
- 2. Styrets informasjon**
- 3. Årsregnskap og revisors beretning**
- 4. Godtgjørelse tillitsvalgte**

5. Valg av tillitsvalgte

5.1 Valg av styret:

5.2 Valg til delegat til boligbyggelagets generalforsamling

6. Innkomne saker

6.1 Bygging av garasje eller carporter innenfor borettslagets område

6.2 Oppdatering av abonnement TV og internett

Styret

Disponible midler

	Regnskap 2024	Regnskap 2023
A. Disponible midler IB	1 112 227	1 072 639
B. Endringer disponible midler		
Årets resultat	42 124	25 935
Tilbakeføring avskrivninger	11 732	13 654
Avdrag langsiktig gjeld	85	0
B. Årets endring disponible midler	53 941	39 589
C. Disponible midler UB	1 166 168	1 112 227
Omløpsmidler	2 130 476	1 924 633
- Kortsiktig gjeld	964 308	812 405
C. Disponible midler	1 166 168	1 112 227

Resultat 2024 Snåsa Borettslag 920858317

	Note	Regnskap 2024	Regnskap 2023	Budsjett 2024	Budsjett 2025
Inntekter					
Innkrevde felleskostnader		809 860	810 156	809 912	888 462
Renter		1 905 168	1 270 224	1 905 120	1 984 707
TV/Internett		148 320	148 320	148 320	170 208
Sum inntekter		2 863 348	2 228 700	2 863 352	3 043 377
Driftskostnader					
Lønnskostnader / styrehonorar		13 661	18 613	22 820	13 663
Revisjonshonorar		7 640	7 286	8 100	8 100
Forretningsførerhonorar		85 629	81 742	92 434	95 210
Andre forvaltningstjenester		2 425	2 425	2 500	2 500
Andre fremmede tjenester		18 875	18 480	17 750	19 350
Vedlikehold	1	226 234	259 032	217 000	274 650
Verktøy, driftsmatriell, inventar		9 027	5 176	11 000	11 000
TV/Internett		159 614	146 270	148 320	170 208
Forsikring	2	89 839	83 818	88 276	104 090
Energi og strøm		20 240	20 181	20 000	23 500
Kontorrekvisita, trykksaker		0	0	1 500	1 500
Porto		1 344	1 018	2 000	2 000
Kontingenter		8 869	8 892	9 600	9 600
Kommunale avgifter	3	232 179	220 079	222 700	250 990
Andre driftsutgifter	4	3 749	7 016	5 500	5 500
Bomiljø		6 219	5 706	7 000	7 000
Avskrivninger	6	11 732	13 654	11 732	9 809
Sum driftskostnader		897 277	899 388	888 232	1 008 670
Driftsresultat		1 966 071	1 329 313	1 975 120	2 034 707
Finansinntekt og -kostnad					
Renteinntekter		11 913	4 721	0	0
Rentekostnad		1 935 859	1 308 099	1 905 120	1 984 707
Resultat av finansinntekt og -kostnad		-1 923 946	-1 303 378	-1 905 120	-1 984 707
Resultat som overføres fri egenkapital					
Resultat som overføres fri egenkapital		42 124	25 935	70 000	50 000
Av dette overføres til fond	9	-42 000	-25 935	0	0

Balanse 2024 Snåsa Borettslag 920858317

	Note	2024	2023
EIENDELER			
Anleggsmidler			
Varige driftsmidler			
Tomter	5, 12	2 460 000	2 460 000
Bygninger	5, 12	58 577 500	58 577 500
Garasjer/ boder	5, 12	875 000	875 000
Andre driftsmidler	6	25 340	37 072
Sum anleggsmidler		61 937 840	61 949 572
Omløpsmidler			
Aksjer			
Fordringer			
Husleierestanser	7	0	7 861
Andre kortsiktige fordringer	8	147 366	130 493
Bankinnskudd og kontanter			
Innestående på bankkonti		1 983 111	1 786 279
Sum omløpsmidler		2 130 476	1 924 633
SUM EIENDELER		64 068 316	63 874 205

Balanse 2024 Snåsa Borettslag 920858317

	Note	2024	2023
EGENKAPITAL OG GJELD			
Egenkapital			
Innskutt egenkapital		120 000	120 000
Fond/ avsetninger	9	407 935	365 935
Opptjent egenkapital		1 220 864	1 220 864
Årets resultat		124	0
Sum egenkapital		1 748 924	1 706 799
Gjeld			
Avsetninger og forpliktelser			
Langsiktig gjeld			
Husbanken	10	42 336 085	42 336 000
Borettsinnskudd	11	19 019 000	19 019 000
Sum langsiktig gjeld	12	61 355 085	61 355 000
Kortsiktig gjeld			
Forskuddsbetalt felleskostnader		0	2 055
Leverandørgjeld		131 707	179 306
Skyldig off. myndigheter		0	5 410
Annen kortsiktig gjeld		832 601	625 634
Sum kortsiktig gjeld		964 308	812 405
SUM GJELD		62 319 393	62 167 405
SUM EGENKAPITAL OG GJELD		64 068 316	63 874 205

31.12.2024

Boligbyggelaget Midt

Sted: _____, dato: _____

Jonny Nyborg
Leder

Torill Klev Kjenstadberg
Styremedlem

Anne Liv Mollan
Styremedlem

Note 0 - Regnskapsprinsipper

Regnskapet er satt opp i samsvar med regnskapsloven, forskrift om årsregnskap og årsberetning for borettslag, samt god regnskapsskikk for små foretak.

I den inngående balansen oppføres samtlige eiendeler og gjeld fra oversikt over eiendeler og gjeld fra foregående regnskapsår. Forskjell mellom eiendeler og gjeld føres opp som egenkapital, hvor andelskapital føres opp som innskutt egenkapital. Resterende del av egenkapitalen føres opp som opptjent egenkapital. Egenkapital spesifiseres på innskutt og opptjent egenkapital, uavhengig av om egenkapitalen er positiv eller negativ.

Disponible midler er de økonomiske midlene som man har til rådighet, og de defineres som omløpsmidler fratrukket kortsiktig gjeld. Størrelsen på de disponiblene kan bl.a benyttes til å vurdere om det er nødvendig å endre størrelsen på innkrevde felleskostnader som den enkelte beboer betaler, om det er behov for å ta opp lån eller om det er mulighet til å betale ned ekstra på eksisterende gjeld.

Borettslag med vedtak om ulike fondsavsetninger i budsjett, vil så lenge resultatet gir muligheter til avsetning, ha vedtatt avsetning klassifisert som fond under egenkapital og midlene er inkludert i disponible midler.

Borettslag som har individuell nedbetaling på lån (IN) benytter gjeldsmetoden.

Borettslagets årsregnskap er avlagt under forutsetning av fortsatt drift.

Note 1 - Vedlikehold

	2024	2023
Sommer- og vinterkostnader	58 413	81 862
Reparasjon og vedlikehold bygninger	19 834	6 274
Reparasjon og vedlikehold fellesanlegg	17 939	107 721
Reparasjon og vedlikehold utstyr	16 091	0
Reparasjon og vedlikehold uteområde	10 875	10 875
Reparasjon og vedlikehold annet/Vaktmester	59 200	31 307
Løpende drifts- og serviceavtaler	43 882	20 993
Sum	226 234	259 032

Styret mener at det gjennomførte vedlikeholdet er tilstrekkelig for å oppveie verdiforringelse av bygningene.

Note 2 - Forsikring

	2024	2023
Forsikringspremie	85 483	80 386
Premie sikringsfond felleskostnader	4 356	3 432
Sum	89 839	83 818

Note 3 - Kommunale avgifter

	2024	2023
Renovasjon, vann, avløp o.l.	148 857	143 886
Eiendomsskatt	83 322	76 193
Sum	232 179	220 079

Note 4 - Andre driftsutgifter

	2024	2023
Generalforsamling/styremøte	0	1 995
Øredifferanser	-1	0
Bank og kortgebyrer	3 715	3 564
Andre gebyrer	35	597
Andre kostnader	0	860
Sum	3 749	7 016

Note 5 - Bygninger

Ikke avskrivbare.

	Tomter	Bygninger	Garasjer
Anskaffelseskost pr.01.01 :	2 460 000	58 577 500	875 000
Årets tilgang :	0	0	0
Årets avgang :	0	0	0
Anskaffelseskost pr.31.12:	2 460 000	58 577 500	875 000
Akkumulerte avskrivninger pr.31.12:	0	0	0
Akkumulerte nedskrivninger pr.31.12:	0	0	0
Bokført verdi pr.31.12:	2 460 000	58 577 500	875 000
Anskaffelsesår :	2018	2018	2018
Antatt levetid i år :			

Eiendommen er oppført med anskaffelsesverdi med tillegg for evt. påkostninger. Bygningene er ikke avskrevet, man har i stedet vurdert om tilstrekkelig vedlikehold er gjennomført, jfr. note om vedlikehold/vedlikeholdsavsetning. Tomta ble kjøpt i 2018 til kr. 2 460 000,- inkl omkostninger.

Note 6 - Andre anleggsmidler

Større varige investeringer aktiveres og avskrives over antatt levetid.

	Varmeskap	Varmekabel i takkrenner
Anskaffelseskost pr.01.01 :	19 226	49 045
Årets tilgang :	0	0
Årets avgang :	0	0
Anskaffelseskost pr.31.12:	19 226	49 045
Akkumulerte avskrivninger pr.31.12:	19 226	23 705
Akkumulerte nedskrivninger pr.31.12:	0	0
Bokført verdi pr.31.12:	0	25 340
Årets avskrivninger :	1 923	9 809
Anskaffelsesår :	2019	2022
Antatt levetid i år :	5	5

Note 7 - Husleierestanser og tapsavsetninger

	2024	2023
Restanser felleskostnader	0	7 861
Sum	0	7 861

Andre fordringer/husleierestanser er vurdert til pålydende og anses som sikre fordringer.

Note 8 - Andre fordringer

	2024	2023
Andre kortsiktige fordringer	85	0
Forskuddsbetalt	147 281	130 493
Sum	147 366	130 493

Note 9 - Avsetning til forpliktelser/ vedlikeholdsfond

Det er avsatt kr. 42 000,- av årets resultat til fremtidig vedlikehold. Total avsetning er på kr. 407 935,-

Note 10 - Pantegjeld

Kreditor:	Husbanken	Husbanken
Formål:	Etablering borettslag	Etablering borettslag
Lånenummer:	14637712-2	14637712
Lånetype:	Annuitet	Annuitet
Opptaksår:	2018	2018
Rentesats:	4.705 %	4.705 %
Betingelser:	Flytende halvårlig	Flytende halvårlig
Beregnet innfridd:	01.08.2048	01.08.2048
Opprinnelig lånebeløp:	21 168 000	21 168 000
Lånesaldo 01.01:	21 168 000	21 168 000
Avdrag i perioden:	-85	0
Lånesaldo 31.12:	21 168 085	21 168 000
Saldo 5 år frem i tid:	19 389 390	19 389 390

Pantegjeld

	Ant. andeler	Andel gjeld 31.12	Sum fellesgjeld
Antall andeler, andel gjeld og sum av fellesgjeld for enheter	2	1 953 004	3 906 008
	2	1 855 004	3 710 008
	6	1 813 004	10 878 024
	4	1 785 004	7 140 016
	2	1 715 003	3 430 006
	4	1 673 003	6 692 012
	4	1 645 003	6 580 012

Forventet månedlig økning av fellesutgifter ved første avdrag

	Ant. andeler	Andel gjeld 31.12	Forv. økning
Lån 14637712 har første avdrag 01.02.2027 med kr 279 474	2	1 953 004	2 149
	2	1 855 004	2 041
	6	1 813 004	1 995
	4	1 785 004	1 964
	2	1 715 003	1 887
	4	1 673 003	1 841
	4	1 645 003	1 810
Lån 14637712-2 har første avdrag 01.02.2027 med kr 279 474	2	1 953 004	2 149
	2	1 855 004	2 041
	6	1 813 004	1 995
	4	1 785 004	1 964
	2	1 715 003	1 887
	4	1 673 003	1 841
	4	1 645 003	1 810

Det er ikke inngått avtaler om individuell nedbetaling i borettslaget.

Note 11 - Borettsinnskudd

	2024	2023
Borettsinnskudd	18 144 000	18 144 000
Garasje plass	875 000	875 000
Sum	19 019 000	19 019 000

Borettsinnskuddet er sikret med pant i eiendommen.

Note 12 - Pantstillelser

Av lagets bokførte gjeld er kr. 60 480 085,- sikret ved pant.
Eiendommen som er stilt som sikkerhet hadde pr. 31.12 en bokført verdi på kr. 61 912 500,-

Til generalforsamlingen i Snåsa Borettslag

UAVHENGIG REVISORS BERETNING

Konklusjon

Vi har revidert årsregnskapet for Snåsa Borettslag som består av balanse per 31. desember 2024, resultatregnskap og oppstilling over endring av disponible midler for regnskapsåret avsluttet per denne datoen og noter til årsregnskapet, herunder et sammendrag av viktige regnskapsprinsipper.

Etter vår mening

- oppfyller årsregnskapet gjeldende lovkrav, og
- gir årsregnskapet et rettviseende bilde av borettslagets finansielle stilling per 31. desember 2024 og av dets resultater for regnskapsåret avsluttet per denne datoen i samsvar med regnskapslovens regler og god regnskapsskikk i Norge.

Grunnlag for konklusjon

Vi har gjennomført revisjonen i samsvar med International Standards on Auditing (ISA-ene). Våre oppgaver og plikter i henhold til disse standardene er beskrevet nedenfor under *Revisors oppgaver og plikter ved revisjonen av årsregnskapet*. Vi er uavhengige av borettslaget i samsvar med kravene i relevante lover og forskrifter i Norge og *International Code of Ethics for Professional Accountants* (inkludert internasjonale uavhengighetsstandarder) utstedt av International Ethics Standards Board for Accountants (IESBA-reglene), og vi har overholdt våre øvrige etiske forpliktelser i samsvar med disse kravene. Innhentet revisjonsbevis er etter vår vurdering tilstrekkelig og hensiktsmessig som grunnlag for vår konklusjon.

Andre forhold

Budsjettallene som fremkommer i årsregnskapet er ikke revidert.

Ledelsens ansvar for årsregnskapet

Ledelsen (styret) er ansvarlig for å utarbeide årsregnskapet og for at det gir et rettviseende bilde i samsvar med regnskapslovens regler og god regnskapsskikk i Norge. Ledelsen er også ansvarlig for slik intern kontroll som den finner nødvendig for å kunne utarbeide et årsregnskap som ikke inneholder vesentlig feilinformasjon, verken som følge av misligheter eller utilsiktede feil.

Ved utarbeidelsen av årsregnskapet må ledelsen ta standpunkt til borettslagets evne til fortsatt drift og opplyse om forhold av betydning for fortsatt drift. Forutsetningen om fortsatt drift skal legges til grunn for årsregnskapet med mindre ledelsen enten har til hensikt å avvike borettslaget eller virksomheten, eller ikke har noe annet realistisk alternativ.

Revisors oppgaver og plikter ved revisjonen av årsregnskapet

Vårt mål er å oppnå betryggende sikkerhet for at årsregnskapet som helhet ikke inneholder vesentlig feilinformasjon, verken som følge av misligheter eller utilsiktede feil, og å avgi en revisjonsberetning som inneholder vår konklusjon. Betryggende sikkerhet er en høy grad av sikkerhet, men ingen garanti for at en revisjon utført i samsvar med ISA-ene, alltid vil avdekke vesentlig feilinformasjon. Feilinformasjon kan oppstå som følge av misligheter eller utilsiktede feil. Feilinformasjon er å anse som vesentlig dersom den

enkeltvis eller samlet med rimelighet kan forventes å påvirke de økonomiske beslutningene som brukerne foretar på grunnlag av årsregnskapet.

Som del av en revisjon i samsvar med ISA-ene, utøver vi profesjonelt skjønn og utviser profesjonell skepsis gjennom hele revisjonen. I tillegg:

- identifiserer og vurderer vi risikoen for vesentlig feilinformasjon i årsregnskapet, enten det skyldes misligheter eller utilsiktede feil. Vi utformer og gjennomfører revisjons handlinger for å håndtere slike risikoer, og innhenter revisjonsbevis som er tilstrekkelig og hensiktsmessig som grunnlag for vår konklusjon. Risikoen for at vesentlig feilinformasjon som følge av misligheter ikke blir avdekket, er høyere enn for feilinformasjon som skyldes utilsiktede feil, siden misligheter kan innebære samarbeid, forfalskning, bevisste utelatelser, uriktige fremstillinger eller overstyring av intern kontroll.
- opparbeider vi oss en forståelse av den interne kontrollen som er relevant for revisjonen, for å utforme revisjons handlinger som er hensiktsmessige etter omstendighetene, men ikke for å gi uttrykk for en mening om effektiviteten av borettslagets interne kontroll.
- evaluerer vi om de anvendte regnskapsprinsippene er hensiktsmessige og om regnskapsestimatene og tilhørende noteopplysninger utarbeidet av ledelsen er rimelige.
- konkluderer vi på om ledelsens bruk av fortsatt drift-forutsetningen er hensiktsmessig, og, basert på innhentede revisjonsbevis, hvorvidt det foreligger vesentlig usikkerhet knyttet til hendelser eller forhold som kan skape betydelig tvil om borettslagets evne til fortsatt drift. Dersom vi konkluderer med at det eksisterer vesentlig usikkerhet, kreves det at vi i revisjonsberetningen henleder oppmerksomheten på tilleggsopplysningene i årsregnskapet, eller, dersom slike tilleggsopplysninger ikke er tilstrekkelige, at vi modifiserer vår konklusjon. Våre konklusjoner er basert på revisjonsbevis innhentet frem til datoen for revisjonsberetningen. Etterfølgende hendelser eller forhold kan imidlertid medføre at borettslaget ikke kan fortsette driften.
- evaluerer vi den samlede presentasjonen, strukturen og innholdet i årsregnskapet, inkludert tilleggsopplysningene, og hvorvidt årsregnskapet gir uttrykk for de underliggende transaksjonene og hendelsene på en måte som gir et rettviseende bilde.

Vi kommuniserer med styret blant annet om det planlagte innholdet i og tidspunktet for revisjonsarbeidet og eventuelle vesentlige funn i revisjonen, herunder vesentlige svakheter i intern kontroll som vi avdekker gjennom revisjonen.

Steinkjer, 07. april 2025
ERNST & YOUNG AS



Tore Eggen
statsautorisert revisor

Snåsa borettslag
c/o Innherred boligbyggelag
Postboks 213
7651 VERDAL

Saksnr
14637712 2

GRUNNLÅN OPPFØRING - ANNUITETSLÅN - FLYT

Lånebeløp i kr	21,168,000		
Etabl.gebyr i kr	600	Effektiv rente i %	1.501
Løpetid i år	30	Gebyr pr. termin i kr	30.00
Avdragsfri periode i år	8	Totalkostnad	27,453,035.79
Terminer pr år	2	Herav renter og gebyrer	6,285,635.79

For tiden er den flytende renten 1,494%. Fra 01.09.2018 er renten fastsatt til 1,494%. Denne betalingsplanen forutsetter uendret rente resten av lånets løpetid. Rente- og avdragsvilkårene fastsettes av departementet og Husbanken etter retningslinjer vedtatt av Stortinget. For tiden fastsettes renten på grunnlag av renteutviklingen i markedet.

Tabellen nedenfor viser hva som må betales i renter, avdrag og evt. gebyrer for hver termin i hele lånets løpetid.

TERMIN/ÅR	RENTER/GEBYR	AVDRAG	Å BETALE	RESTGJELD
01.02.2019	164,653	0	164,653	21,168,000
01.08.2019	156,855	0	156,855	21,168,000
01.02.2020	159,381	0	159,381	21,168,000
01.08.2020	157,290	0	157,290	21,168,000
01.02.2021	159,092	0	159,092	21,168,000
01.08.2021	156,855	0	156,855	21,168,000
01.02.2022	159,454	0	159,454	21,168,000
01.08.2022	156,855	0	156,855	21,168,000
01.02.2023	159,454	0	159,454	21,168,000
01.08.2023	156,855	0	156,855	21,168,000
01.02.2024	159,381	0	159,381	21,168,000
01.08.2024	157,290	0	157,290	21,168,000
01.02.2025	159,092	0	159,092	21,168,000
01.08.2025	156,855	0	156,855	21,168,000
01.02.2026	159,454	0	159,454	21,168,000
01.08.2026	156,855	0	156,855	21,168,000
01.02.2027	159,454	406,849	566,303	20,761,151
01.08.2027	153,841	412,462	566,303	20,348,689
01.02.2028	153,213	413,091	566,304	19,935,598
01.08.2028	148,135	418,168	566,303	19,517,430
01.02.2029	146,689	419,614	566,303	19,097,816
01.08.2029	141,518	424,786	566,304	18,673,030
01.02.2030	140,663	425,639	566,302	18,247,391
01.08.2030	135,217	431,086	566,303	17,816,305

14637712 2 forts. ANNUITETSLÅN

TERMIN/ÅR	RENTER/GEBYR	AVDRAG	Å BETALE	RESTGJELD
01.02.2031	134,211	432,092	566,303	17,384,213
01.08.2031	128,822	437,481	566,303	16,946,732
01.02.2032	127,603	438,700	566,303	16,508,032
01.08.2032	122,671	443,632	566,303	16,064,400
01.02.2033	120,742	445,561	566,303	15,618,839
01.08.2033	115,743	450,560	566,303	15,168,279
01.02.2034	114,268	452,035	566,303	14,716,244
01.08.2034	109,056	457,247	566,303	14,258,997
01.02.2035	107,420	458,884	566,304	13,800,113
01.08.2035	102,269	464,034	566,303	13,336,079
01.02.2036	100,423	465,880	566,303	12,870,199
01.08.2036	95,644	470,659	566,303	12,399,540
01.02.2037	93,203	473,100	566,303	11,926,440
01.08.2037	88,388	477,915	566,303	11,448,525
01.02.2038	86,253	480,050	566,303	10,968,475
01.08.2038	81,291	485,013	566,304	10,483,462
01.02.2039	78,985	487,318	566,303	9,996,144
01.08.2039	74,087	492,216	566,303	9,503,928
01.02.2040	71,574	494,729	566,303	9,009,199
01.08.2040	66,960	499,343	566,303	8,509,856
01.02.2041	63,975	502,328	566,303	8,007,528
01.08.2041	59,354	506,949	566,303	7,500,579
01.02.2042	56,519	509,784	566,303	6,990,795
01.08.2042	51,821	514,481	566,302	6,476,314
01.02.2043	48,805	517,498	566,303	5,958,816
01.08.2043	44,176	522,127	566,303	5,436,689
01.02.2044	40,956	525,347	566,303	4,911,342
01.08.2044	36,517	529,786	566,303	4,381,556
01.02.2045	32,954	533,350	566,304	3,848,206
01.08.2045	28,539	537,763	566,302	3,310,443
01.02.2046	24,962	541,342	566,304	2,769,101
01.08.2046	20,545	545,758	566,303	2,223,343
01.02.2047	16,774	549,529	566,303	1,673,814
01.08.2047	12,430	553,873	566,303	1,119,941
01.02.2048	8,460	557,843	566,303	562,098
01.08.2048	4,205	562,098	566,303	0

Lengden på første termin avhenger av utbetalingsdato og vil variere fra 6 til 7 måneder. Renten beregnes etterskuddsvis.

Av renter og avdrag som ikke betales i rett tid, betales det forsinkelsesrente.

Post: Postboks 1404	Kontonr: 6345 05 03594	Tlf: 22961600
8002 BODØ	Org. nr: 942 114 184	Fax: 32262700
Besøk: Grønland 53, Drammen	post@husbanken.no	

Generalforsamling Snåsa borettslag

Sted: Snåsa bibliotek, Snåsa

Tid: Torsdag 15.05.2025 kl. 12.00

PROTOKOLL

KONSTITURING

1.1 Registrering av fremmøtte, stemmeberettiget og fullmakter,

Frammøtte: 22 Stemmeberettiget: 18

Fullmakter: 1

1.2 Valg av møteleder

Forslag: Torill Kjenstadberg

Valgt: Torill Kjenstadberg

1.3 Valg av referent

Forslag: Torill Kjenstadberg

Valgt: Torill Kjenstadberg

Valg av representant til å underskrive protokoll med møteleder

Forslag: Kjell Berg

Valgt: Kjell Berg

1.4 Godkjennelse av innkalling og dagsorden

Innkalling lagt i postkasse til alle beboere 30. April.

Godkjent. Møtet erklæres lovlig innkalt og satt

2. Styrets informasjon

Informerte bl a om parkering av bobiler. De settes på anvist plass på fellesområdet.

Vedtak: Styrets informasjon tas til etterretning.

3. Årsregnskap og revisors beretning

Torill Kjenstadberg refererte regnskap og revisors beretning. Årsregnskap ble enstemmig vedtatt og revisors beretning tas til etterretning.

4. Godtgjørelse tillitsvalgte

Styremedlemmer godtgjøres med kr 3 000 hver årlig

Styreleder kr.4.000,- pr. mnd. Styreleder er også vaktmester og utbetales lønn ifølge timelister.

Kjell Berg honoreres med kr 3 000

5. Valg av tillitsvalgte

5.1 Valg av styret:

Styret har i perioden bestått av:

Styreleder Jonny Nyborg til 2024 (ikke på valg)

Styremedlem Anne Liv Mollan til 2024 (ikke på valg)

Styremedlem Torill Klev Kjenstadberg til 2023 (på valg)

Varamedlem Kjell Berg til 2024 (ikke på valg)

Varamedlem Aslaug Mølnevik (ikke påvalg)

VALG:

Styremedlem Torill Klev Kjenstadberg – gjenvalg til 2027

5.2 Valg til delegat til boligbyggelagets generalforsamling

Styrets leder gjenvelges som delegat

6. Innkomne saker

6.1 Bygging av garasjer på Snåsa Borettslag område

Sverre Kjerpeseth tar kontakt med styret om det blir aktuelt
Styret tar kontakt med alle beboere for å sjekke hvor mange
som er interessert. Vi kan sende inn søknad til Bane Nord om
lov til å bygge.

6.2 Oppdatering av abonnement TV og Internett

Vi oppdaterer abonnementet ihht tilbud fra Telenor.



Torill Klev Kjenstadberg

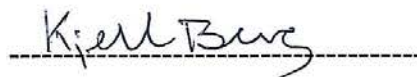

Kjell Berg

Vedtekter

for Snåsa Borettslag org nr. 920 858 317

tilknyttet

Boligbyggelaget Midt AL org nr 926 332 104

vedtatt på stiftelsesmøte 04.04.2018

1. Innledende bestemmelser

1-1 Formål

(1) Snåsa Borettslag er et samvirkeforetak som har til formål å gi andelseierne bruksrett til egen bolig i lagets eiendom (boret) og å drive virksomhet som står i sammenheng med denne.

(2) Snåsa Borettslag har etablert ordning for individuell nedbetaling av fellesgjeld (IN-ordning) Gjennom IN-ordningen kan andelseierne innbetale hele eller deler av fellesgjelden som er knyttet til andelen i borettslaget.

1-2 Forretningskontor, forretningsførsel og tilknytningsforhold

(1) Borettslaget ligger i Snåsa kommune og har forretningskontor i Verdal kommune.

(2) Borettslaget er tilknyttet Boligbyggelaget Midt AL som er forretningsfører.

2. Andeler og andelseiere

2-1 Andeler og andelseiere

(1) Andelene skal være på kroner 5000,-.

(2) Bare andelseiere i boligbyggelaget og bare fysiske personer (enkeltpersoner) kan være andelseiere i borettslaget. Ingen fysiske personer kan eie mer enn en andel.

(3) Uansett kan staten, en fylkeskommune eller en kommune til sammen eie inntil ti prosent av andelene i borettslaget i samsvar med borettslagslovens § 4-2 (1). Det samme gjelder selskap som har til formål å skaffe boliger og som blir ledet og kontrollert av stat, fylkeskommune eller kommune, stiftelse som har til formål å skaffe boliger og som er opprettet av staten, en fylkeskommune eller kommune og selskap, stiftelse eller andre som har inngått samarbeidsavtale med stat, fylkeskommune eller kommune om å skaffe boliger til vanskeligstilte.

(4) I tillegg har borettslaget rett til å eie inntil 1 av andelene.

(5) Andelseierne skal få utlevert et eksemplar av borettslagets vedtekter.

2-2 Sameie i andel

(1) Bare personer som bor eller skal bo i boligen kan bli sameier i andel.

(2) Dersom flere eier en andel sammen, skal det regnes som bruksoverlating hvis en eller flere av sameierne ikke bor i boligen, jf vedtektenes punkt 4-2.

2-3 Overføring av andel og godkjenning av ny andelseier

(1) En andelseier har rett til å overdra sin andel, men erververen må godkjennes av borettslaget for at ervervet skal bli gyldig overfor borettslaget.

(2) Borettslaget kan nekte godkjenning når det er saklig grunn til det og skal nekte godkjenning dersom ervervet vil være i strid med punkt 2 i vedtektene.

- (3) Nekter borettslaget å godkjenne erververen som andelseier, må melding om dette komme fram til erververen senest 20 dager etter at søknaden om godkjenning kom fram til borettslaget. I motsatt fall skal godkjenning regnes som gitt.
- (4) Erververen har ikke rett til å bruke boligen før godkjenning er gitt eller det er rettskraftig avgjort at erververen har rett til å erverve andelen.
- (5) Den forrige andelseieren er solidarisk ansvarlig med en eller flere nye erververe for betaling av felleskostnader til ny andelseier er godkjent, eller det er rettskraftig avgjort at en ny andelseier har rett til å erverve andelen.

3. Forkjøpsrett

3-1 Hovedregel for forkjøpsrett

(1) Dersom andel skifter eier, har andelseierne i borettslaget og dernest de øvrige andelseierne i boligbyggelaget forkjøpsrett.

(2) Forkjøpsretten kan ikke gjøres gjeldende når andelen overdras til ektefelle, til andelseierens eller ektefellens slektning i rett opp- eller nedstigende linje, til fosterbarn som faktisk står i samme stilling som livsarving, til søsken eller noen annen som i de to siste årene har hørt til samme husstand som den tidligere eieren. Forkjøpsretten kan heller ikke gjøres gjeldende når andelen overføres på skifte etter separasjon eller skilsmisse, eller når et husstandsmedlem overtar andelen etter bestemmelsene i husstandsfellesskapslovens § 3.

(3) Styret i borettslaget skal sørge for at de som er nevnt i første ledd får anledning til å gjøre forkjøpsretten gjeldende og på deres vegne gjøre retten gjeldende innen fristen nevnt i vedtektenes punkt 3-2, jf borettslagslovens § 4-15 første ledd.

3-2 Frister for å gjøre forkjøpsrett gjeldende

Fristen for å gjøre forkjøpsretten gjeldende er 20 dager fra borettslaget mottok melding om at andelen har skiftet eier, med opplysning om pris og andre vilkår. Fristen er fem hverdager dersom borettslaget har mottatt skriftlig forhåndsvarsel om at andelen kan skifte eier, og varselet har kommet fram til laget minst femten dager, men ikke mer enn tre måneder, før meldingen om at andelen har skiftet eier.

3-3 Nærmere om forkjøpsretten

(1) Ansiennitet i borettslaget regnes fra dato for overtakelse av andelen. Står flere andelseiere i borettslaget med lik ansiennitet, går den med lengst ansiennitet i boligbyggelaget foran.

(2) Dersom ingen andelseiere i borettslaget melder seg utpeker boligbyggelaget hvilken andelseier i boligbyggelaget som skal få overta andelen.

(3) Andelseier som vil overta ny andel, må overdra sin andel i laget til en ny andelseier. Dette gjelder selv om andelen tilhører flere.

(4) Forkjøpsretten skal kunngjøres på boligbyggelagets nettsider, ved oppslag i borettslaget eller på annen egnet måte.

4. Boret og bruksoverlating

4-1 Boretten

(1) Hver andel gir enerett til å bruke en bolig i borettslaget og rett til å nytte fellesarealer til det de er beregnet eller vanlig brukt til, og til annet som er i samsvar med tiden og forholdene.

(2) Andelseieren kan ikke benytte boligen til annet enn boligformål uten styrets samtykke.

(3) Andelseieren skal behandle boligen, andre rom og annet areal med tilbørlig aktsomhet. Bruken av boligen og fellesarealene må ikke på en urimelig eller unødvendig måte være til skade eller ulempe for andre andelseiere.

(4) En andelseier kan med styrets godkjenning gjennomføre tiltak på eiendommen som er nødvendige på grunn av funksjonshemming hos en bruker av boligen. Godkjenning kan ikke nektes uten saklig grunn.

(5) Styret kan fastsette vanlige ordensregler for eiendommen. Selv om det er vedtatt forbud mot dyrehold, kan styret samtykke i at brukeren av boligen holder dyr dersom gode grunner taler for det, og dyreholdet ikke er til ulempe for de andre brukerne av eiendommen.

4-2 Bruksoverlating

(1) Andelseieren kan ikke uten samtykke fra styret overlate bruken av boligen til andre.

- (2) Med styrets godkjenning kan andelseierne overlate bruken av hele boligen dersom:
- andelseieren selv eller andelseierens ektefelle eller slektning i rett opp- eller nedstigende linje eller fosterbarn av andelseieren eller ektefellen, har bodd i boligen i minst ett av de siste to årene. Andelseierne kan i slike tilfeller overlate bruken av hele boligen for opp til tre år
 - andelseieren er en juridisk person
 - andelseieren skal være midlertidig borte som følge av arbeid, utdanning, militærtjeneste, sykdom eller andre tungtveiende grunner
 - et medlem av brukerhusstanden er andelseierens ektefelle eller slektning i rett opp- eller nedstigende linje eller fosterbarn av andelseieren eller ektefellen
 - det gjelder bruksrett til noen som har krav på det etter ekteskapslovens § 68 eller husstandsfellesskapslovens § 3 andre ledd.

Godkjenning kan bare nektes dersom brukerens forhold gir saklig grunn til det. Godkjenning kan nektes dersom brukeren ikke kunne blitt andelseier.

Har laget ikke sendt svar på skriftlig søknad om godkjenning av bruker innen en måned etter at søknaden har kommet fram til laget, skal brukeren regnes som godkjent.

(3) Andelseier som bor i boligen selv, kan overlate bruken av deler av den til andre uten godkjenning. I tillegg kan andelseieren overlate bruken av hele boligen til andre i opptil 30 døgn i løpet av året.

(4) Overlating av bruken reduserer ikke andelseierens plikter overfor borettslaget.

5. Vedlikehold

5-1 Andelseiernes vedlikeholdsplikt

(1) Den enkelte andelseier skal holde boligen, og andre rom og annet areal som hører boligen til, i forsvarlig stand og vedlikeholde slikt som vinduer, rør, sikringsskap fra og med første hovedsikring/inntakssikring, ledninger med tilbehør, varmekabler, inventar, utstyr inklusive vannklosett, varmtvannsbereider og vask, apparater og innvendige flater. Våtrom må brukes og vedlikeholdes slik at lekkasjer unngås.

(2) Vedlikeholdet omfatter også nødvendige reparasjoner og utskifting av slikt som rør, sikringsskap fra og med første hovedsikring/inntakssikring, ledninger med tilbehør, varmekabler, inventar, utstyr inklusive slikt som vannklosett, varmtvannsbereider og vasker, apparater, tapet, gulvbelegg, vegg-, gulv- og himlingsplater, skillevegger, listverk, skap, benker og innvendige dører med karmen.

(3) Andelseieren har også ansvaret for oppstaking og rensing av innvendig kloakkledning både til og fra egen vannlås/sluk og fram til borettslagets felles-/hovedledning. Andelseier skal også rens eventuelle sluk på verandaer, balkonger o.l.

(4) Andelseieren skal holde boligen fri for insekter og skadedyr.

(5) Vedlikeholdsplikten omfatter også utbedring av tilfeldig skade, herunder skade påført ved innbrudd og uvær.

(6) Oppdager andelseieren skade i boligen som borettslaget er ansvarlig for å utbedre, plikter andelseieren straks å sende melding til borettslaget.

(7) Borettslaget og andre andelseiere kan kreve erstatning for tap som følger av at andelseieren ikke oppfyller pliktene sine, jf borettslagslovens §§ 5-13 og 5-15.

5-2 Borettslagets vedlikeholdsplikt

(1) Borettslaget skal holde bygninger og eiendommen for øvrig i forsvarlig stand så langt plikten ikke ligger på andelseierne. Skade på bolig eller inventar som tilhører laget, skal laget utbedre dersom skaden følger av mislighold fra en annen andelseier.

(2) Felles rør, ledninger, kanaler og andre felles installasjoner som går gjennom boligen, skal borettslaget holde ved like. Borettslaget har rett til å føre nye slike installasjoner gjennom boligen dersom det ikke er til vesentlig ulempe for andelseieren.

(3) Borettslagets vedlikeholdsplikt omfatter også utskifting av vinduer, herunder nødvendig utskifting av termoruter, og ytterdører til boligen eller reparasjon eller utskifting av tak, bjelkelag, bærende veggkonstruksjoner, sluk, samt rør eller ledninger som er bygd inn i bærende konstruksjoner med unntak av varmekabler.

(4) Andelseieren skal gi adgang til boligen slik at borettslaget kan utføre sin vedlikeholdsplikt, herunder ettersyn, reparasjon eller utskifting. Ettersyn og utføring av arbeid skal gjennomføres slik at det ikke er til unødig ulempe for andelseieren eller annen bruker av boligen.

(5) Andelseier kan kreve erstatning for tap som følge av at borettslaget ikke oppfyller pliktene sine, jf borettslagslovens § 5-18.

6. Pålegg om salg og fravikelse

6-1 Mislighold

Andelseiers brudd på sine forpliktelser overfor borettslaget utgjør mislighold. Som mislighold regnes blant annet manglende betaling av felleskostnader, forsømt vedlikeholdsplikt, ulovlig bruk eller overlating av bruk og brudd på husordensregler.

6-2 Pålegg om salg

(1) Hvis en andelseier til tross for advarsel vesentlig misligholder sine plikter, kan borettslaget pålegge vedkommende å selge andelen, jf borettslagslovens § 5-22 første ledd. Advarsel skal gis skriftlig og opplyse om at vesentlig mislighold gir laget rett til å kreve andelen solgt.

6-3 Fravikelse

Medfører andelseierens eller brukerens oppførsel fare for ødeleggelse eller vesentlig forringelse av eiendommen, eller er andelseierens eller brukerens oppførsel til alvorlig plage eller sjenanse for eiendommenes øvrige andelseiere eller brukere, kan styret kreve fravikelse fra boligen etter tvangsfullbyrdelseslovens kapittel 13.

7. Felleskostnader og pantsikkerhet

7-1 Felleskostnader

(1) Felleskostnadene betales hver måned. Borettslaget kan endre felleskostnadene med en måneds skriftlig varsel.

(2) For felleskostnader som ikke blir betalt ved forfall, svarer andelseieren den til en hver tid gjeldende forsinkelsesrente etter lov av 17. desember 1976 nr 100.

7-2 Borettslagets pantsikkerhet

For krav på dekning av felleskostnader og andre krav fra lagsforholdet har laget panterrett i andelen foran alle andre heftelser. Pantekravet er begrenset til en sum som svarer til to ganger folketrygdens grunnbeløp på tidspunktet da tvangsdekning besluttes gjennomført.

8. Styret og dets vedtak

8-1 Styret

(1) Borettslaget skal ha et styre som skal bestå av en styreleder og 2-4 andre medlemmer med 1-4 varamedlemmer.

(2) Funksjonstiden for styreleder og de andre medlemmene er to år. Varamedlemmer velges for ett år. Styremedlem og varamedlem kan gjenvelges.

(3) Styret skal velges av generalforsamlingen. Generalforsamlingen velger styreleder ved særskilt valg. Styret velger nestleder blant sine medlemmer.

8-2 Styrets oppgaver

- (1) Styret skal lede virksomheten i samsvar med lov, vedtekter og generalforsamlingens vedtak. Styret kan ta alle avgjørelser som ikke i loven eller vedtektene er lagt til andre organer.
- (2) Styreleder skal sørge for at styret holder møte så ofte som det trengs. Et styremedlem eller forretningsføreren kan kreve at styret sammenkalles.
- (3) Styret skal føre protokoll over styresakene. Protokollen skal underskrives av de frammøtte styremedlemmene.

8-3 Styrets vedtak

(1) Styret er vedtaksført når mer enn halvparten av alle styremedlemmene er til stede. Vedtak kan treffes med mer enn halvparten av de avgitte stemmene. Står stemmene likt, gjør møtelederens stemme utslaget. De som stemmer for et vedtak som innebærer en endring, må likevel utgjøre minst en tredjedel av alle styremedlemmene.

(2) Styret kan ikke uten at generalforsamlingen har gitt samtykke med minst to tredjedels flertall, fatte vedtak om:

1. ombygging, påbygging eller andre endringer av bebyggelsen eller tomten som etter forholdene i laget går ut over vanlig forvaltning og vedlikehold,
2. å øke tallet på andeler eller å knytte andeler til boliger som tidligere har vært benyttet til utleie, jf borettslagslovens § 3-2 andre ledd,
3. salg eller kjøp av fast eiendom,
4. å ta opp lån som skal sikres med pant med prioritet foran innskuddene,
5. andre rettslige disposisjoner over fast eiendom som går ut over vanlig forvaltning,
6. andre tiltak som går ut over vanlig forvaltning, når tiltaket fører med seg økonomisk ansvar eller utlegg for laget på mer enn fem prosent av de årlige felleskostnadene.

8-4 Representasjon og fullmakt

To styremedlemmer i fellesskap representerer laget utad og tegner dets navn. Styret kan gi prokura.

9. Generalforsamlingen

9-1 Myndighet

Den øverste myndighet i borettslaget utøves av generalforsamlingen.

9-2 Tidspunkt for generalforsamling

- (1) Ordinær generalforsamling skal holdes hvert år innen utgangen av juni.
- (2) Ekstraordinær generalforsamling holdes når styret finner det nødvendig, eller når revisor eller minst to andelseiere som til sammen har minst en tiendedel av stemmene, krever det og samtidig oppgir hvilke saker de ønsker behandlet.

9-3 Varsel om og innkalling til generalforsamling

- (1) Forut for ordinær generalforsamling skal styret varsle andelseierne om dato for møtet og om frist for innlevering av saker som ønskes behandlet.
- (2) Generalforsamlingen skal innkalles skriftlig av styret med et varsel som skal være på minst åtte og høyst tjue dager. Ekstraordinær generalforsamling kan om nødvendig kalles inn med kortere varsel som likevel skal være på minst tre dager. I begge tilfeller skal det gis skriftlig melding til boligbyggelaget.
- (3) I innkallingen skal de sakene som skal behandles være bestemt angitt. Skal et forslag som etter borettslagsloven eller vedtektene må vedtas med minst to tredjedels flertall kunne behandles, må hovedinnholdet være angitt i innkallingen. Saker som en andelseier ønsker behandlet på ordinær generalforsamling skal nevnes i innkallingen når styret har mottatt krav om det etter vedtektenes punkt 9-3 (1).

9-4 Saker som skal behandles på ordinær generalforsamling

- Godkjenning av eventuell årsberetning fra styret
- Godkjenning av årsregnskap
- Valg av styremedlemmer og varamedlemmer

- Valg av delegater til generalforsamling
- Eventuelt valg av revisor
- Fastsetting av godtgjørelse til styret
- Andre saker som er nevnt i innkallingen

9-5 Møteledelse og protokoll

Generalforsamlingen skal ledes av styrelederen med mindre generalforsamlingen velger en annen møteleder. Møtelederen skal sørge for at det føres protokoll fra generalforsamlingen.

9-6 Stemmerett og fullmakt

Hver andelseier har en stemme på generalforsamlingen. Hver andelseier kan møte ved fullmektig på generalforsamlingen, men ingen kan være fullmektig for mer enn en andelseier. For en andel med flere eiere kan det bare avgis en stemme.

9-7 Vedtak på generalforsamlingen

(1) Foruten saker som nevnt i punkt 9-4 i vedtektene kan ikke generalforsamlingen fatte vedtak i andre saker enn de som er bestemt angitt i innkallingen.

(2) Med de unntak som følger av borettslagsloven eller vedtektene her fattes alle beslutninger av generalforsamlingen med mer enn halvparten av de avgitte stemmer. Ved valg kan generalforsamlingen på forhånd fastsette at den som får flest stemmer skal regnes som valgt.

(3) Stemmelijkheid avgjøres ved loddtrekning.

10. Inhabilitet, taushetsplikt og mindretallsvern

10-1 Inhabilitet

(1) Et styremedlem må ikke delta i styrebehandlingen eller avgjørelsen av noe spørsmål der medlemmet selv eller nærstående har en framtreddende personlig eller økonomisk særinteresse.

(2) Ingen kan selv eller ved fullmektig eller som fullmektig delta i en avstemning på generalforsamlingen om avtale med seg selv eller nærstående eller om ansvar for seg selv eller nærstående i forhold til laget. Det samme gjelder avstemning om pålegg om salg eller krav om fravikelse etter borettslagslovens §§ 5-22 og 5-23.

10-2 Taushetsplikt

Tillitsvalgte, forretningsfører og ansatte i et borettslag har plikt til å bevare taushet overfor uvedkommende om det de i forbindelse med virksomheten i laget får vite om noens personlige forhold. Dette gjelder ikke dersom ingen berettiget interesse tilsier taushet.

10-3 Mindretallsvern

Generalforsamlingen, styret eller forretningsfører kan ikke treffe beslutning som er egnet til å gi visse andelseiere eller andre en urimelig fordel til skade for andre andelseiere eller laget.

11. Vedtektsendringer og forholdet til borettslovene

11-1 Vedtektsendringer

(1) Endringer i borettslagets vedtekter kan bare besluttes av generalforsamlingen med minst to tredjedeler av de avgitte stemmer.

(2) Følgende endringer av vedtektene kan ikke skje uten samtykke fra boligbyggelaget, jf borettslagslovens § 7-12:

- vilkår for å være andelseier i borettslaget
- bestemmelse om forkjøpsrett til andel i borettslaget
- denne bestemmelse om godkjenning av vedtektsendringer

11-2 Forholdet til borettslovene

For så vidt ikke annet følger av vedtektene gjelder reglene i lov om borettslag av 06.06.2003 nr 39. jf lov om boligbyggelag av samme dato.

ORDENSREGLER FOR SNÅSA BORETTSLAG

1. Formål og omfang

Ordensreglene er til for å holde ro og orden i borettslaget, og for å sikre et godt bomiljø ved at alle tar hensyn til hverandre.

Ordensreglene gjelder for alle som oppholder seg i borettslaget. Andelseierne er ansvarlig for å etterleve reglene, og for at eventuelle egne husstandsmedlemmer, besøkende og leietakere gjøres kjent med og overholder dem.

Dersom borettslaget har særlige regler for parkering, behandling av teknisk utstyr, rengjøring eller annet, er disse å anse som en del av ordensreglene.

2. Aktiviteter og støynivå

Beboerne i borettslaget oppfordres til å begrense alle aktiviteter som kan virke forstyrrende på naboene. Det må vises særlig hensynsfullhet slik at andre beboeres nattesøvn ikke forstyrres.

Hamring, boring og annet arbeid som skaper støy skal utføres til tider der det er til minst mulig sjenanse for naboene, og disse varsles alltid i forkant. På søndager og helligdager bør støyende arbeider unngås.

Ved spesielle anledninger, som medfører ekstra støy, varsles beboerne i tilstøtende boliger i god tid.

3. Bruk av boligen og eventuelle tilknyttede arealer

Beboerne skal sørge for:

- at boligen er tilstrekkelig oppvarmet ved fravær, flytting eller lignende i den kalde årstiden slik at vann/avløpsrør ikke blir frostskaadet.
- at avtrekksventiler på kjøkken, bad og toalett holdes åpne for å unngå kondensskader og muggdannelse i boligen.
- å opptre ansvarlig med ild og varme, slik at det ikke oppstår brann i borettslaget.
- straks å melde fra til styret dersom det oppdages veggedyr, kakerlakker eller lignende i boligen. Andelseier må for egen regning sørge for desinfeksjon.
- at risting av tøy, teppebanking og lignende fra balkong eller gjennom vinduer ikke forekommer.
- at balkongen ikke benyttes som lagringsplass for søppel, møbler eller lignende, og beboer står også ansvarlig for å fjerne snø og is fra denne.

Andelseieren skal søke styret om adgang til å gjøre inngrep i yttervegger/utearealer, som å sette opp markiser, plattinger, leegger, parabolantenne, varmepumpe eller lignende.

Andelseier kan ikke uten godkjenning fra styret, overlate bruken av boligen til andre, jf. borettslagslovens §§ 5-3 flg. Overlating av bruken reduserer ikke andelseiers plikter overfor borettslaget.

4. Fellesarealer

Beboerne oppfordres til å holde det rent og ryddig på borettslagets eiendom, inklusive fellesarealene.

Søppelkasser er kun beregnet til husholdningsavfall. Papir sorteres og kastes i egne beholdere. Glass og andre farlige gjenstander kastes også i egne beholdere for dette formålet. Avfall skal ikke settes utenfor søppelkassene.

Fellesarealer holdes fritt for gjenstander som tilhører beboerne. Barnevogner og sykler kan imidlertid plasseres på angitte plasser dersom det er anvist.

Mat skal ikke legges ut på borettslagets område, da dette lett kan tiltrekke rotter og mus til boligene.

5. Kjøring og parkering

Dersom borettslaget har innført bestemte områder for parkering og kjøring av motorkjøretøy, benyttes disse. De som eventuelt er tildelt garasje eller egen plass, tar først i bruk den før fellesparkeringen benyttes. Kjøring og parkering på gårdsplasser, gang- og sykkelveger er ikke tillatt, bortsett fra nødvendig nyttekjøring.

6. Dyrehold

Det er tillatt med dyr i borettslaget under forutsetning av at andelseier aksepterer borettslagets regler for dyrehold.

Beboere som holder dyr skal sørge for at det ikke sjenerer noen, eller etterlater ekskrementer på borettslagets område.

7. Brudd på ordensreglene

Brudd på ordensreglene er å anse som mislighold, og kan føre til sanksjoner.

21.05.2017
 For SNÁSA KOMMUNE
 TERNISVEI
 Kennet Mahlumsvon

E1

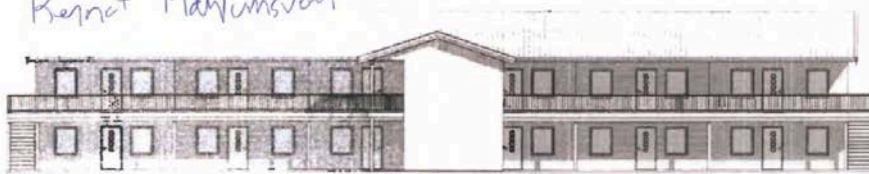

FASADE A



FASADE B

SNÁSA KOMMUNE	
Eið: TEK	6ms 16/26
Útsó: 23/3-17	Arkivnr.:
Skr. nr.: 17/2152-	Löðnr.:
Seríenr.:	Kass. ár.
Kopi nr.	

Snása Sentrumboliger	
50050018	
HUS 1	
HUS 2	
FASADE A OG B	
Teign. númer	AT04
Date	03.05.2016 og 13.05.2017
Checked by	
Formid	A2
mMachA	1 : 100

T. 10.05.2017 10:25:05

E2

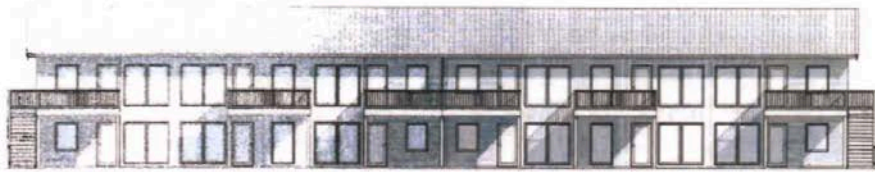

FASADE C

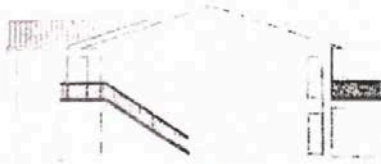

FASADE D

TEK	
Dato: 23/3/17	Arkitekt:
Ser. nr.: 172152-1	Løpnr.:
Saksbeh.:	Kass. år:
Kopi til:	

26.05.2017
for
Kamot Mahlumsveen

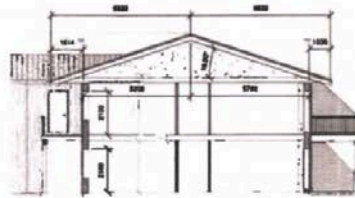

Snåsa Sentrumsboliger	
50050018	
HUS 1	
HUS 2	
FASADE C, D SNITT	
Teign. nummer	A105
Dato	22.05.2016 rev. 18.05.2017
Checked by	
Format	A2
inStorB&B	1 : 100

TEK 10/17 10/17



BFA H0101: m2
 BFA H0102: m2
 BFA H0103: m2
 BFA H0201: m2
 BFA H0202: m2
 BFA H0203: m2

Inkluderet murvegger medfølger
 BFA 400,6m2 pr plan

BFA vvsalgang : 46,0m2
 BFA terrasse : 17,0m2
 BFA indbygg x 2 : 812,0m2
 BFA total : 877,0m2

BFA vvsalgang : 82,5m2
 BFA terrasse : 37,0m2
 BFA indbygg : 440,0m2
 BFA total : 599,5m2

Snåsa Sentrumsboliger
 50050018

HUS 2
 PLAN 1

Tegnr. nummer A102

Dato 22.06.2016 rev. 13.03.2017

Checked by

Format A2

målestokk 1 : 100

13.03.2017 15:08:24



16/87

Snåsa Sentrumsboliger	
50050018	
HUS 2	
PLAN 2	
Tegn. nummer	A102
Dato	22.06.2016 rev. 13.03.2017
Checked by	
Format	A2
målestokk	1 : 100

13.03.2017 15:09:08



FASADE_A

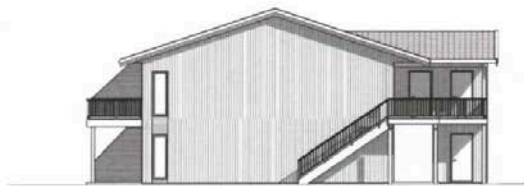

FASADE_B

16/07

Snása Sentrumboliger	
50050018	
HUS 2	
FASADE A OG B	
Tegri, nummer	A104
Dato	22.08.2016 rev. 13.03.2017
Checked by	
Format	A2
målestokk	1 : 100

13.03.2017 15:19:35



FASADE C

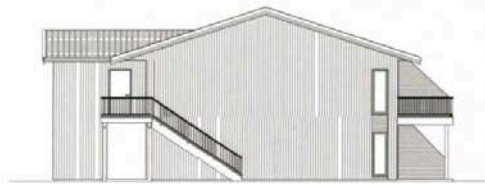

FASADE D

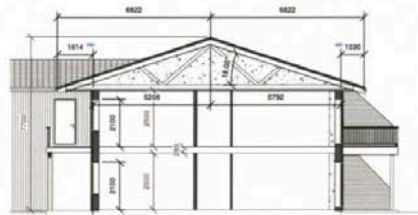

14/87

Snása Sentrumsboliger	
50050018	
HUS 2	
FASADE C, D SNITT	
Tegn. nummer	A105
Dato	22.06.2016 rev. 13.03.2017
Checked by	
Format	A2
målestokk	1 : 100

13.03.2017 15:12:37

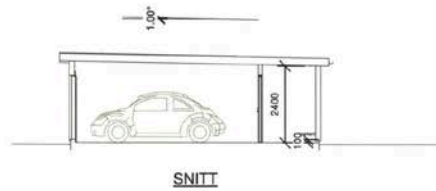
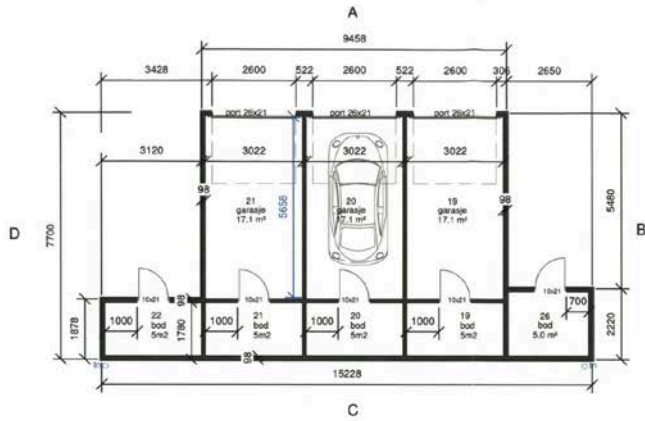

AREALBETJENNELSER	m² BYA	m² BFA	m² BTA
Areal dekket bebyggelse	m²	m²	m²
Areal fri bebyggelse	m²	m²	m²
Parkeringsareal	m²	m²	m²
Sum areal	m²	m²	m²
Beregnet grad av utnyttning	%	%	%

NB! DETTE ER IKKE EN ARBEIDSTEKNIKK!

Byggherre: **SNÅSA SENTRUMSBOLIGER**

5 BODER - 3 GARASJER

PLAN OG SNITT

Delineo tegning og prosjektering
 Lisbet Andersen Holm
 Skidestad Allé 1, 7650 Verdal
 Mob: 959 18 768 delineo@online.no

Scale: 1:100 Date: 10.03.2017 Drawn by: Delineo

Date: Date rev: 05.09.2017

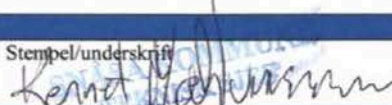
Kommune		Ferdigattest					
Snåsa kommune		Etter plan og bygningsloven (pbl) av 27. juni 2008 § 21-10					
7760 Snåsa							
Ansvarlig søker (navn, Adresse) Grande EntreprenørAS Neptunvegen 1 7652 Verdal		Tiltakshaver (navn, adresse) Tiklestad Eiendom AS					
FERDIGATTEST ER GITT FOR							
Eiendom/adresse	Gnr.	Bnr.	Festenr.	Seksjonsnr			
	16	86/87					
SPESIFIKASJON							
Tiltakets/byggets art Leiligheter							
Vedtak fattet av Administrativ enhetsleder teknisk		Vedtak dato 23.05.2017	Saksnr 17/2152				
<table border="1"> <tr> <td rowspan="2">Merknader</td> <td>Tiltaket omfatter nye leiligheter på Meieritomta. Tiltaket tilfredsstiller kravene til ferdigattest og det er ikke foretatt søknadspliktige endringer i forhold til tillatelsen.</td> </tr> <tr> <td></td> </tr> </table>					Merknader	Tiltaket omfatter nye leiligheter på Meieritomta. Tiltaket tilfredsstiller kravene til ferdigattest og det er ikke foretatt søknadspliktige endringer i forhold til tillatelsen.	
Merknader	Tiltaket omfatter nye leiligheter på Meieritomta. Tiltaket tilfredsstiller kravene til ferdigattest og det er ikke foretatt søknadspliktige endringer i forhold til tillatelsen.						
UNDERSKRIFT							
Sted: Snåsa		Dato: 14.06.2018	Stempel/underskrift 				
KOPI SENDT TIL							
Funksjon	Navn	Adresse					
Funksjon	Navn	Adresse					
Funksjon	Navn	Adresse					
Funksjon	Navn	Adresse					

MEGLEROPPLYSNINGER

Gårdsnr:	16	Bruksnr:	87	Festenr:	0	Seksjonsnr:	0
Adresse:	Flueblomvegen 4, 7760 SNÅSA						
Dato:	18.03.2026	Målnummer:					

4210 FEIL OG MANGLER PÅ ELEKTRISKE ANLEGG

	Ja	Nei
Foreligger det pålegg vedrørende elektriske anlegg	<input type="checkbox"/>	<input checked="" type="checkbox"/>
I tilfelle ja, hvilke?		
Dato for siste kontroll av anlegget:		
Merknader: Anlegget er ikke kontrollert.		

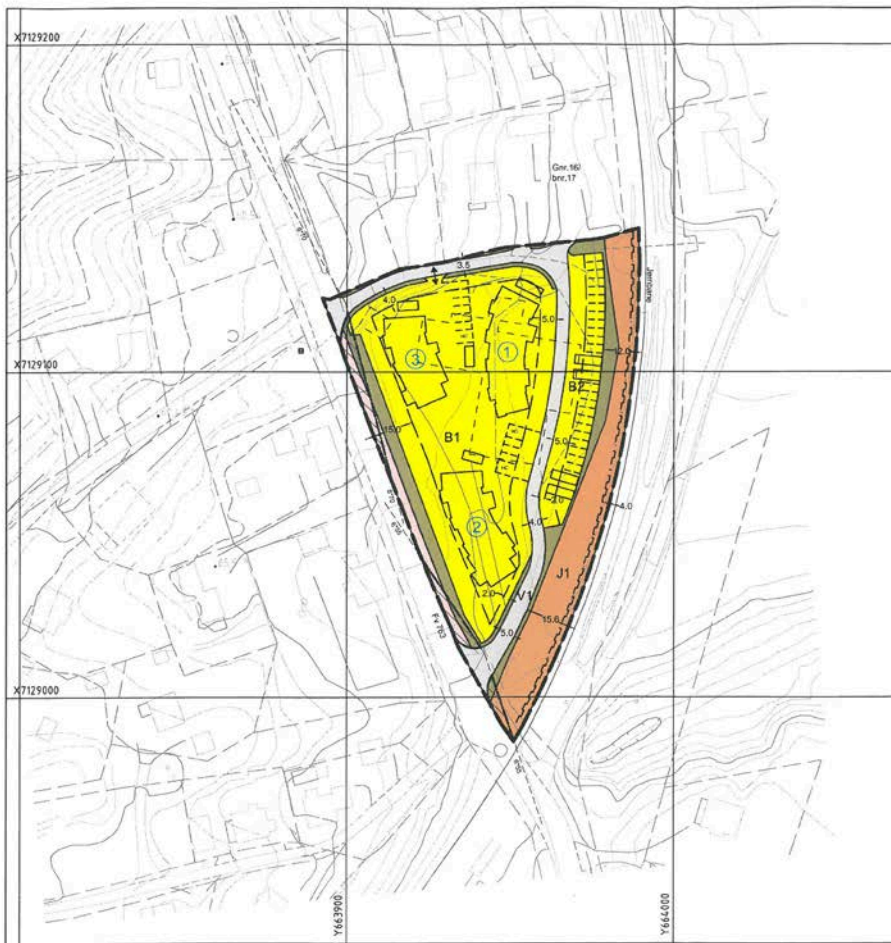

TEGNFORKLARING

Reguleringsformål

1. Bebyggelse og anlegg

Boligbebyggelse

2. Samferdselsanlegg og teknisk infrastruktur

Kjøreføveg

Fortau

Annen veggrunn - grøntareal

Trase for jernbane

a.1) Sikringssoner

Frisikt

Linjetyper og symboler

- Planens begrensning
- Formåtgrense
- Parkeringsfelt, veiledende omriss
- Planlagt bebyggelse, veiledende omriss
- Bebyggelse som forutsettes fjernet
- Byggelinse
- Regulert støyskjerm/ sikkerhetsgjerd mot jernbane
- Frisiktlinje
- Grense for sikringsone, frisikt
- Avkjørsel

SNÅSA KOMMUNE

REGULERINGSPLAN
- Detaljregulering

MEIERITOMTA

SKYVEDTANKE 5 M

MÅLSTOKK: 1:1000 (A3/FORMAT)

0 10 20 30

KOORDINATSYSTEM: UTM ZONE 32 EUROPE E

BRUKET I KARTBESLAG - (PLANFORSLAGET)

LEVERT AV INFOLAND, DES. 2010

Revisjoner	DATE	SAKSNR.	SIGN.		
SAKSBEHANDLING I FØLGE PLAN- OG BYGNINGSLOVEN	DATE	SAKSNR.	SIGN.		
Kunngjøring vedrørende reguleringsarbeidet	26.01.2011				
Vedtak om utbyggelse til offentlig ettersyn					
Offentlig ettersyn					
2. gangs behandling					
Vedtak i kommunestyret					
Planen er utarbeidet av:	MULTICONSULT	Adressen: Postboks 212 1103 Sandness www.mc@multiconsult.no	DATE 01.11.2011	OPPRAGSNR. 414570	SIGN. guk
Forlagssjef(er):	GRANDE EIENDOMSUTVIKLING AS	PLAND:	XXXXX	Kommunens sakbehandler	XXXXXX



OVERSIKT OVER LØSØRE OG TILBEHØR TIL EIENDOMMEN

Oversikten er utarbeidet av Norges Eiendomsmeglerforbund, Eiendom Norge og Advokatforeningens Eiendomsmeglingsgruppe, og er gjeldende fra 1. januar 2020.

Generelt

Lov om avhending av fast eiendom (avhendingslova/avhl.) av 3. juli 1992 regulerer kjøper og selgers rettigheter og plikter ved overdragelse av fast eiendom og andeler i borettslag.

I henhold til avhl. § 3-4 skal eiendommen, når annet ikke er avtalt, overdras med innredninger og utstyr som etter lov, forskrift eller annet offentlig vedtak skal følge med. Det samme gjelder varig innredning og utstyr som enten er fastmontert eller er særskilt tilpasset bygningen, jf. avhl. § 3-5. Loven inneholder ingen detaljert oversikt over hva som omfattes av «innredning og utstyr», og over hva som skal regnes som «fastmontert eller særskilt tilpasset».

Partene kan fritt avtale hva som skal følge med eiendommen ved salg. Bransjens liste over løsøre og tilbehør som skal følge med eiendommen, er en del av avtalen mellom kjøper og selger dersom ikke annet er opplyst i salgsoppgaven, kjøper har tatt forbehold i bud eller avtale på annen måte er inngått. Der intet annet er avtalt, vil løsøre og tilbehør medfølge slik dette fremkommer av avhl. § 3-4 og § 3-5 og denne oversikt.

Produkter og installasjoner som medfølger overdras uten noen form for garantier, utover eventuell gjenværende leverandørgaranti.

Dersom det er noe i nedenstående liste som ikke finnes på eiendommen, vil det heller ikke medfølge.

- 1. HVITEVARER** medfølger der dette er spesielt angitt i salgsoppgaven.
- 2. HELDEKKENDE TEPPER** følger med uansett festemåte.
- 3. VARMEKILDER**, slik som ovner, kaminer, peiser, varmpumper og panelovner, følger med uansett festemåte. Frittstående biopeiser/varmeovner og terrassevarmere medfølger ikke. Det følger ikke med varmekilder i rom som ikke har vegg- eller fastmonterte varmekilder på visning.
- 4. TV, RADIO OG MUSIKKANLEGG.** TV-antennene og fellesanlegg for TV, herunder parabolantenne, og tuner/dekoder/tv-boks medfølger der dette eies av selger. Veggmontert TV/flatskjerm med tilhørende festeordning samt musikkanlegg følger ikke med (se også punkt 12).
- 5. BADEROMSINNREDNING/UTSTYR.** Badekar, dusjkabinett, dusjvegger, alle fastmonterte speil og hyller, fastmonterte glass- og håndkleholdere, herunder håndklevarmere samt baderomsinnredning, medfølger.
- 6. GARDEROBESKAP** medfølger, selv om disse er løse. Fastmonterte garderobehyller og knagger medfølger. Innredning i garderobeskap, for eksempel løse eller fastmonterte trådkurver, hyller, stenger og lignende, medfølger.

7. KJØKKENINNREDNING medfølger, herunder også åpne, fastmonterte hyller og løs eller fastmontert kjøkkenøy.

8. MARKISER, PERSIENNER og annen type innvendig og utvendig solskjerming, gardinoppheng, lamellgardiner og liftgardiner medfølger.

9. AVTREKKSIVIFTER av alle slag, samt fastmonterte aircondition/ventilasjonsanlegg, medfølger.

10. SENTRALSTØVSUGER medfølger med komplett anlegg, herunder slange, munnstykke mm.

11. LYSKILDER. Kupler, lysstoffarmatur, fastmonterte "spotlights", oppheng og skinner med spotlights samt utelys og hagebelysning medfølger. Vegglamper, krokhengte lamper, lysekroner, prismelamper og lignende som er koblet til sukkerbit eller stikkontakt følger likevel ikke med.

12. INSTALLERTE SMARTHUSLØSNINGER med sentral som styrer lys, varme, lyd o.l., samt tilhørende trådløse enheter som brytere, sensorer, kameraer, integrerte høyttalere el. medfølger. Enkle lysstyringssystem f.eks. med en sentral som kun styrer lyspærer eller smartpærer montert i sokkel medfølger likevel ikke.

13. UTVENDIGE SØPPELKASSER og eventuelt holder/hus til disse medfølger.

14. POSTKASSE medfølger.

15. UTENDØRS INNRETNINGER slik som flaggstang, fastmontert tørkestativ, samt andre faste utearrangementer som f.eks. badestamp, boblekar/jacuzzi og liknende utendørs kar, lekestue, lekestativ, utepeis, fastmontert trommel til vannslange, medfølger. Guidekabel/avgrenskingskabel til robotgressklipper medfølger, men robotgressklipper og ladestasjon for denne medfølger ikke.

16. FASTMONTERT VEGGLADER/LADESTASJON TIL EL-BIL medfølger uavhengig av hvor laderen er montert.

17. SOLCELLEANLEGG med tilhørende teknisk infrastruktur medfølger.

18. GASSBEHOLDER til gasskomfyr og gasspeis medfølger.

19. BRANNSTIGE, BRANNTAU, feiestige og lignende medfølger der dette er påbudt. Løse stiger medfølger ikke.

20. BRANNSLUKNINGSAPPARAT, BRANNSLANGE og RØYKVARSLER medfølger der dette er påbudt. Det er eier og brukers plikt til å se til at utstyret forefinnes på enhver eiendom. Hvis annet ikke er uttrykkelig avtalt, skal dette derfor alltid følge med ved salg av eiendom.

21. SAMTLIGE NØKLER til eiendommen som selger er i besittelse av skal overleveres kjøper på overtakelsen, herunder nøkler til eventuelle boder, uthus, garasjeportåpner e.l. Låses boder, uthus e.l. med hengelås, skal lås og nøkler til disse medfølge.

22. GARASJEHYLLER, bodhyller, lagringshyller og oppheng til bildekk medfølger såfremt de er fastmontert.

Planter, busker og trær som er plantet på tomten, eller fastmonterte kasser og lignende er en del av eiendommen og medfølger i handelen.

Trygghet for deg som boligkjøper



Derfor bør du ha Boligkjøperforsikring:



1 av 4 finner feil etter overtakelse av ny bolig



Advokaten vet hvilke feil som gir krav mot selger



Vi tar saken, uten økonomisk risiko for deg



Advokathjelp er dyrt når du ikke har Boligkjøperforsikring

Advokatforsikring for boligeiere inkluderer i tillegg:

- Samboeravtale og ektepakt
- Arveoppgjør, testament og fremtidsfullmakt
- Kjøp og håndverkertjenester
- Naboforhold og husleie
- ID-tyveri og nettkrenkelseser
- Tilgang til viktige digitale kontrakter
- Husstandsdekning
- Opptil 2 mill. i tvistedekning

Hva koster det?

Andelsbolig og aksjeleilighet	8 900 kr
Selveierleilighet og rekkehus	11 900 kr
Ene-, tomannsbolig og tomt	16 900 kr

Pris gjelder for 5 år.

Advokatforsikring for boligeiere kan bare tegnes samtidig med boligkjøperforsikringen, og koster kun kr 2 800 i tillegg per år.

Egenandel kr 4 000 påløper ved takst, tvist eller 10 timer advokatbistand, avhengig av hva som kommer først

Boligkjøperforsikring tegnes hos eiendomsmegler senest ved kontraktsignering og gir rett til advokathjelp inntil 5 år etter overtakelse. Forsikringen betales som del av oppgjøret ved boligkjøpet. Advokatforsikringen fornyes årlig ved faktura fra HELP.

Har du spørsmål? Kontakt HELP på 22 99 99 99 eller post@help.no. Les mer på help.no.

Ved kjøp av landbrukseieendom, herunder også småbruk, og annen kombinasjonseiendom, begrenser forsikringen seg til våningshuset (kundens primærbolig). Meglerforetaket mottar kr 5 600/5 600/5 900 i kostnadsgodtgjørelse, avhengig av boligtype, samt et tillegg på kr 1 000 ved salg av Advokatforsikring for boligeiere. Vi tar forbehold om pris- og vilkårsendringer. Hvis premien ikke er innbetalt ved overtakelse, vil avtalen bli kansellert. For fullstendig informasjon om dekning og vilkår, se help.no.



9 av 10

boligselgere kjøper
boligselgerforsikring

Boligselgerforsikring

- så du kan føle deg trygg

Undersøkelser viser at én av fem boligkjøpere reklamerer etter kjøp av brukt bolig. I mange tilfeller skyldes det feil eller mangler som først blir oppdaget etter overtakelsen. Selger du uten boligselgerforsikring risikerer du å bli holdt økonomisk ansvarlig. Det kan føre til krav om prisavslag, erstatning eller i verste fall heving av kjøpet.

Med boligselgerforsikring kan du senke skuldrene når salget er gjennomført. Kommer det krav eller klager, er det vi i Fremtind som håndterer saken for deg og som kan utbetale erstatning til kjøper.

Hvorfor boligselgerforsikring?

- gjelder fra budaksept og inntil fem år etter overtakelse
- gjelder skjulte feil og mangler som kjøperen ikke kunne forvente
- dekker krav om prisavslag, erstatning eller heving opptil boligens salgssum, maks 14 millioner kroner
- gir deg profesjonell hjelp fra erfarne advokater og jurister i Fremtind

Prisoversikt

Boligtype/Eierform	Beskrivelse	Pris	Minimumspris	Maksimalpris
Andels- og aksjeboliger	Alle typer andels-/aksjebolig inkl. enebolig og hytte/fritidsbolig.	2,5 ‰	4 200 kr	31 000 kr
Selveierleilighet, eierseksjon og fritidsleilighet Tomannsbolig/ flermannsbolig/ rekkehus	Alle typer seksjonsbolig <i>unntatt</i> enebolig	4,3 ‰	6 500 kr	37 000 kr
Enebolig Tomannsbolig/ flermannsbolig/ rekkehus	Alle typer boliger med eget gnr./bnr <i>inkl.</i> enebolig med snr.	5,6 ‰	12 000 kr	62 000 kr
Hytte	Alle typer hytte (frittliggende og knyttet sammen i rekke) med gnr./bnr./snr./f.nr.	6,2 ‰	9 600 kr	62 000 kr
Tomt	Alle typer tomt	5,6 ‰	10 000 kr	62 000 kr

Fremtind

www.fremtind.no



Et hjem er mer verdt enn et hus, og et hus er mer enn bare vegger.

Det er et sted for å skape gode minner
preget av trivsel, omsorg og trygghet.

For oss som jobber med folks hjem hver
eneste dag, er det naturlig å engasjere oss
sammen med SOS-barnebyer for å gi flere
barn et trygt og godt hjem.

For hvert hjem vi formidler, gir vi derfor
100 kroner til SOS-barnebyers arbeid.

aktiv. +  SOS
BARNEBYER

Forbrukerinformasjon om budgivning



Sist oppdatert med virkning fra 1. juli 2025, i forbindelse med ikrafttredelse av endringer i eiendomsmeglingsloven.

Informasjonen er utarbeidet av Forbrukerrådet, Advokatforeningen ved Lovutvalget for eiendomsmegling, Eiendom Norge og Norges Eiendomsmeglerforbund, på grunnlag av bl.a. eiendomsmeglingsloven § 6-8.

Nedenfor gis en oversikt over de retningslinjer som anbefales ved budgivning på eiendommen. Avslutningsvis gis også en kort oversikt over de viktigste rettsreglene tilknyttet budgivning.

Før det legges inn bud på eiendommen oppfordres budgiver til å sette seg inn i all relevant informasjon om eiendommen, herunder salgsoppgave og tilstandsrapport.

GJENNOMFØRING AV BUDGIVNING:

1. Alle bud skal inngis skriftlig til megler, som formidler disse videre til selger. Med skriftlige bud menes også elektroniske meldinger som e-post og SMS når informasjonen i disse er tilgjengelig også for ettertiden. Kravet til skriftlighet gjelder også budforhøyelser, og motbud (bud fra selger), aksept eller avslag fra selger. Før formidling av bud til selger skal megler innhente gyldig legitimasjon og signatur fra budgiver. Kravet til legitimasjon og signatur er oppfylt for budgivere som benytter e-signatur som f.eks. BankID eller MinID.

2. Et bud bør inneholde eiendommens adresse (eventuelt gnr/bnr), kjøpesum, budgivers kontaktinformasjon, finansieringsplan, akseptfrist, overtakelsesdato og eventuelle forbehold som for eksempel usikker finansiering, salg av nåværende bolig ol. Normalt vil ikke et bud med forbehold bli akseptert før forbeholdet er avklart. Konferer gjerne med megler før bud inngis.

3. Megler skal legge til rette for en forsvarlig avvikling av budrunden. I forbrukerforhold (dvs. der selger er forbruker) skal megleren ikke formidle bud med kortere akseptfrist enn kl. 12.00 første virkedag etter siste annonserte visning. Etter denne fristen bør budgivere ikke sette en kortere akseptfrist enn at megler har mulighet til, så langt det er nødvendig, å orientere selger, budgivere og øvrige interessenter om bud og forbehold. Dersom bud inngis med en frist som åpenbart er for kort til at megleren kan avvikle budrunden på en forsvarlig måte som sikrer selger og interessenter et tilstrekkelig grunnlag

for sine handlingsvalg, vil megler fraråde budgiver å stille slik frist.

4. Megler skal ikke formidle bud med forbehold om at budet eller forbehold i budet skal holdes skjult (hemmelig) for andre budgivere og interessenter.

5. Megleren vil uoppfordret gi sin vurdering av det enkelte bud overfor selger, når budet er gitt innenfor fristene i punkt 3.

6. Megleren skal, så langt det er nødvendig og mulig, holde budgiverne skriftlig orientert om mottatte bud, herunder budets størrelse, forbehold og akseptfrist. Megler skal så snart som mulig bekrefte skriftlig overfor budgivere at budene deres er mottatt. For øvrig vil megler, på forespørsel fra andre, opplyse om aktuelle bud på eiendommen, herunder relevante forbehold.

7. Kopi av budjournal skal gis til kjøper og selger uten ugrunnet opphold etter at handel er kommet i stand. Dersom det er viktig for budgiver å bevare sin anonymitet, bør budet formidles gjennom fullmektig.

8. Etter at handel har kommet i stand, eller dersom en budrunde avsluttes uten at handel er kommet i stand, kan en budgiver kreve kopi av budjournalen i anonymisert form.

VIKTIGE AVTALERETTSLIGE FORHOLD:

1. Det eksisterer ingen angrerett ved salg/kjøp av fast eiendom.

2. Når et bud er inngitt til megler og innholdet i budet er formidlet til selger (slik at selger har fått kunnskap om budet), kan budet ikke kalles tilbake. Budet er da bindende for budgiver frem til akseptfristens utløp, med mindre budet før denne tid avslås av selger eller budgiver får melding om at eiendommen er solgt til en annen. Man bør derfor ikke gi bud på flere eiendommer samtidig dersom man ikke ønsker å kjøpe flere enn en eiendom.

3. Selger står fritt til å forkaste eller akseptere ethvert bud, og er for eksempel ikke forpliktet til å akseptere høyeste bud.

4. Når en aksept av et bud har kommet frem til budgiver innen akseptfristens utløp er det inngått en bindende avtale.

5. Husk at et eventuelt bud fra selger til kjøper (såkalte «motbud»), avtalerettslig er et bindende tilbud som medfører at det foreligger en avtale om salg av eiendommen dersom budet i rett tid aksepteres av kjøper.

For eiendommen:

Adresse: Flueblomvegen 4
7760 SNÅSAMeglerforetak: Aktiv Eiendomsmegling
Saksbehandler: Anders BorgsøTelefon: 928 92 938
E-post: anders.borgso@aktiv.no

Oppdragsnummer:

Undertegnede gir herved følgende bud på ovennevnte eiendom:

Kjøpesum: Kr. _____

Beløp med bokstaver: Kr. _____

+ omkostningert iht. opplysninger i salgsoppgaven

Dette budet er bindende for undertegnede frem til og med den: _____ Kl. _____

Dersom annet ikke er angitt gjelder budet til kl. 15.00 første virkedag etter siste annonserte visning. I forbrukerforhold vil bud med kortere akseptfrist enn til kl. 12.00 første virkedag etter siste annonserte visning ikke bli viderefordlet til selger.

Eventuelle forbehold: _____

Undertegnede er kjent med at selger står fritt til å godta eller forkaste ethvert bud. Likeledes er undertegnede klar over at budet er bindende for budgiver når det er kommet til selgers kunnskap. Handelen er juridisk bindende for begge parter dersom budet aksepteres innen akseptfristen. Undertegnede er kjent med at budjournalen vil bli forelagt kjøper og selger når handel er sluttet.

Ønsket overtakelsesdato: _____

Budet baseres på opplysninger og salgsvilkår som fremkommer av salgsoppgave datert: _____

Kjøpet vil bli finansiert slik:

Låneinstitusjon: _____ Referanse og tlf nr.: _____

Lånt kapital: _____ Kr.: _____

Egenkapital: _____ Kr.: _____

Totalt: _____ Kr.: _____

Egenkapital består av: Salg av nåværende bolig eller fast eiendom Disponibelt kontantbeløp (bankinnskudd)Jeg gir bud som: Forbruker Ledd i næringsvirksomhet / juridisk person (selskap)Jeg samtykker til bruk av elektronisk kommunikasjon: Ja Nei

Navn: _____

Navn: _____

Fødselsnr. (11 siffer): _____

Fødselsnr. (11 siffer): _____

Adresse: _____

Adresse: _____

Postnr.: _____ Sted: _____

Postnr.: _____ Sted: _____

Tlf.: _____ E-post: _____

Tlf.: _____ E-post: _____

Dato.: _____ Sign: _____

Dato.: _____ Sign: _____

Kopi av legitimasjon

Kopi av legitimasjon

aktiv.
Tar deg videre