



aktiv.

Bekkefaret 12, 3259 LARVIK

Bekkefaret - Enderekkehus med alt på en flate i enden av blindvei - Nyoppusset bad og kjøkken - Stor terrasse -Carport



Eiendomsmegler

Ruth Iren Jacobsen

Mobil 992 57 756

E-post ruth.iren.jacobsen@aktiv.no

Aktiv Eiendomsmegling Larvik

Prinsegata 2C, 3251 Larvik. TLF. 33 13 85 00

Nøkkelinformasjon

Prisant.: Kr 2 990 000,-
Fellesgjeld: Kr 498 584,-
Omkostn.: Kr 1 240,-
Total ink omk.: Kr 3 489 824,-
Felleskostn.: Kr 6 638,-
Selger: Lill-Christin Frøyona

Salgsobjekt: Enebolig
Eierform: Andel
Byggeår: 1989
BRA-i/BRA Total 111/111 kvm
Tomtstr.: 3913 m²
Soverom: 2
Antall rom: 3
Gnr./bnr. Gnr. 104, bnr. 104
Andelsnr.: 49
Oppdragsnr.: 1303240114

Bekkefaret - Enderekkehus med alt på en flate i enden av blindvei -

Praktisk enderekkehus med alt på en flate. Fin solrik tomt og stor terrasse. Flott beliggenhet i enden av blindvei.

Boligen inneholder: Entre, gang, kjøkken med spiseplass, romslig bad/wc, 2 soverom, bod, vaskerom og stue med utgang til storsolrik terrasse. Carport i tilknytning til boligen. Godt med lagringsplass på loft.

Boligen har en meget god standard med bad og kjøkken som ble pusset opp i 2023. På gulvene er det pene parkettgulv. På veggene er det tapetsert og malt.

Utvendig er boligene totalrenovert i regi av borettslaget i 2016.

Attraktivt boligområde med umiddelbar nærhet til skoler, barnehage, matbutikker, kjøpesenter m.m. Boligen ligger i en rolig blindvei. Fine turområder.



Innhold

Nøkkelinformasjon	2
Om eiendommen	4
Tilstandsrapport	36
Egenerklæring	58
Energiattest	63
Budskjema	112

Om eiendommen

Om boligen

Areal

BRA - i: 111 m²

BRA totalt: 111 m²

TBA: 62 m²

Bruksareal fordelt på etasje

1. etasje

BRA-i: 97 m² Entré, gang, kjøkken, bad, soverom, kontor, bod, vaskerom og stue.

Loft

BRA-i: 14 m² Uinnredet loft

TBA fordelt på etasje

1. etasje

62 m²

Takstmannens kommentar til arealoppmåling

Eneboligen på Bekkefaret består av 1 etasje pluss loft, boligen har en praktisk og funksjonell planløsning.

Romfordeling:

Entré: 2,8 m²

Gang: 6,8 m²

Kjøkken: 10,6 m²

Stue: 26,3 m²

Soverom: 12,5 m²

Kontor: 13,9 m²

Baderom: 5,1 m²

Vaskerom: 7,0 m²

Bod: 7,4 m²

Boligen har et uinnredet loft med målbart areal på 13,9 m² og loftsrom med lav takhøyde over vaskerommet 7 m² gulvareal (GUA).

Terrasse med tilkomst fra stuen på 42,4 m² (TBA)

Hellelagt platting med tilkomst fra plenen på 20 m² (TBA)

Carport: 14 m²

Tomtetype

Eiet

Tomtestørrelse

3913 m²

Tomtebeskrivelse

Borettslagets tomt er fellestomt. Man disponerer naturlig tilhørende areal rundt boligen og har vedlikeholdsansvaret for denne delen.

Beliggenhet

Fin beliggenhet i trivelig, rolig og barnevennlig boligområde med kort vei til butikker, barnehage, skoler, idrettsanlegg og turområder.

Solrikt beliggende tomt med mange fine usjenerte uteplasser.

Adkomst

Adkomst direkte fra Bekkefarete - privat vei i borettslaget.

Bebyggelsen

Området består hovedsakelig av villa/småhusbebyggelse samt lavblokker.

Barnehage/Skole/Fritid

Barnehager

Gapatrusten barnehage (0-5 år)

63 barn 0.4 km

Byskogen barnehage (0-5 år)

141 barn 0.8 km

Borgejordet barnehage (0-5 år)

71 barn 1.3 km

Skoler

Fagerli skole (1-7 kl.)

635 elever, 30 klasser

Mesterfjellet skole (1-10 kl.)

517 elever, 35 klasser 2.3 km

Hedrum ungdomsskole (8-10 kl.)

402 elever, 24 klasser 0.8 km

Thor Heyerdahl videregående skole

1620 elever 1.8 km

Offentlig kommunikasjon

Buss

Tagtvedt 2

Linje 210 0.2 km

Tog

Larvik stasjon

Linje RE11, RX11 4.1 km

Bygningssakkyndig

Vang Takst

Type takst

Tilstandsrapport

Byggemåte

Eneboligen er fundamentert på isolert Lelementer som grunnmur og på støpt plate. Eneboligen har bindingsverkskonstruksjon, utvendig luftet og med liggende trepanel. Ytterveggene er tilleggsisolert i 2016. Takkonstruksjonen i boligen har saltak oppbygd av W- takstoler som ligger an på ytterveggene. Boligen har taktekkingen av dobbeltkrummet betongtakstein på lekter og sløyfer, undertaket er av takfolie fra Isola. Plastbelagte beslag og lakkerte takrenner og snøfangere.

Innhold

Boligen har alt på en flate og inneholder:

Entre, gang, kjøkken med spiseplass, romslig bad/wc, 2 soverom, bod, vaskerom med utgang ut og med trapp opp til lagringsloft. Romslig stue/spisestue med utgang til solrik terrasse. Carport i tilknytning til boligen. I tillegg til loftet over vaskerommet er det adkomst til loft med godt med lagringsplass via nedfellbar trapp i gangen.

Standard

Eiendommen er gjennomgått av en bygningskyndig og det er utarbeidet en tilstandsrapport. Denne er vedlagt salgsoppgaven. Nedenfor følger informasjon om forhold som har fått TG 2 og TG 3.

Forhold som har fått TG2:

AVVIK SOM KAN KREVE TILTAK

Innvendig - Overflater

Våtrom - Etasje - Vaskerom - Overflater Gulv

AVVIK SOM IKKE KREVER UMIDDELBARE TILTAK

Utvendig - Takkonstruksjon/Loft over vaskerom

Innvendig - Etasjeskille/gulv mot grunn

Innvendig - Radon
Våtrom - Etasje - Bad - Sluk
Våtrom - Etasje - Vaskerom - Overflater vegger og himling
Våtrom - Etasje - Vaskerom - Ventilasjon
Tekniske installasjoner - Vannledninger
Tekniske installasjoner - Avløpsrør
Tomteforhold - Drenering
Tomteforhold - Grunnmur og fundamenter
Tomteforhold - Terrengforhold
Tomteforhold - Utvendige vann- og avløpsledninger

Forhold som har fått TG3:
STORE ELLER ALVORLIGE AVVIK
Våtrom - Etasje - Vaskerom - Sluk, membran og tettesjikt

Innbo og løsøre

Bransjens liste over løsøre og tilbehør legges til grunn for salget dersom ikke annet fremkommer av salgsoppgaven. Listen følger vedlagt salgsoppgaven. Det er full avtalefrihet om hva som skal følge med bolig og fritidsbolig ved salg. Hvis hvitevarer og/eller annet teknisk utstyr medfølger, gis det ingen garantier i forhold til tilstand, funksjonalitet og levetid på disse.

Hvitevarer

Kun hvitevarer som er spesifikt angitt i salgsoppgaven, følger med. Dette gjelder uavhengig av om hvitevaren(e) eventuelt kan anses som integrerte.

Moderniseringer og påkostninger

Tilbygg / modernisering
2022 Nytt kjøkken og overflater, åpning til gangen.
2023 Nytt baderom med membran, innredning og overflater.
2023 Entré med ny garderobe, fjernet vegg og nytt gulv.
2023 Nye dører til kontor, baderom soverom og bod.
2023 Varmepumpe.
2023 Loftsluke på vaskerom.

- Utvendig tak er rehabilitert av borettslaget i 2016.
- Nedløp og beslag er rehabilitert i 2016 av borettslaget.
- Fasade/kledning har liggende bordkledning som er skiftet i 2016.

TV/Internett/Bredbånd

Kabel TV og internett er inkludert i felleskostnadene.

Parkering

Carport i tilknytning til boligen. I tillegg er det plass til parkering ved siden av carport.

Forsikringsselskap

IF Skadeforsikring

Polisenummer

SP0000562110

Diverse

Etter aksept av bud, vil eiendommens salgssum bli meddelt de som ev. måtte etterspørre denne. Eiendommens salgssum vil bli offentlig tilgjengelig ved overføring av hjemmel.

Energi

Oppvarming

Leiligheten har oppvarming via varmekabler i alle gulv med unntak av bod og vaskerom, varmepumpe og vedovn i stuen.

Energikarakter

E

Energifarge

Oransje

Borettslaget/Økonomi

Tot prisant. ekskl. omk. og f.gjeld

Kr 2 990 000

Info kommunale avgifter

Kommunale avgifter er inkludert i felleskostnadene.

Formuesverdi primær

Kr 701 930

Formuesverdi primær år

2022

Formuesverdi sekundær

Kr 2 667 335

Formuesverdi sekundær år

2022

Andre utgifter

Utover det som er nevnt under punktet «Felleskostnader», påløper kostnader til for eksempel strøm, innboforsikring, innvendig vedlikehold og abonnement til tv og internett (eventuelt oppgradering av kanalpakker og linjehastighet der hvor grunnpakke er inkludert).

Tilbud lånefinansiering

Aktiv Eiendomsmegling samarbeider med sparebankene i Eika Alliansen om formidling av finansielle tjenester. Ta gjerne kontakt med megler for formidling av et uforpliktende tilbud om finansiering. Meglerforetaket kan motta provisjon ved formidling av finansielle tjenester.

Boenheten

Felleskostnader inkluderer

Forsikring, kommunale avgifter, eiendomsskatt, TV/internett, renter og avdrag på fellesgjeld, forretningsfører og annen drift og vedlikehold.

Felleskostnader pr. mnd

Kr 6 638

Andel Fellesgjeld

Kr 498 584

Andel fellesgjeld år

2024

Fellesgjeld pr. dato

27.08.2024

Kommentar fellesgjeld

Spesifikasjon av lån:

Lånummer: 25107003064, Eika Boligkreditt AS

Annuitetslån, 12 terminer per år.

Rentesats per 27.08.2024: 5.45% pa.

Antall terminer til innfrielse: 305

Saldo per 27.08.2024: 28 738 575

Andel av saldo: 498 584

Første termin: 16.08.2018 Første avdrag: 16.02.2020 (siste termin 16.01.2050)

Borettslaget har ikke avtale om IN (individuell nedbetaling av fellesgjeld)

Andel fellesformue

Kr 26 014

Andel fellesformue dato

27.08.2024

Borettslaget

Borettslagsnavn

Bekkefaret 1 Borettslag

Organisasjonsnummer

954041026

Andelsnummer

49

Sikringsordning fellesgjeld

Borettslaget er med i en sikringsordning mot tap av felleskostnader. Tilbyder er Skadeforsikringsselskapet Borettslagenes Sikringsordning AS. Borettslaget kan si opp avtalen innen 1. desember med virkning fra kommende årsskifte. Etter borettslagslovens bestemmelser skal vedtak om oppsigelse av forsikringen gjøres av borettslagets generalforsamling. Forsikringsselskapet kan til enhver tid si opp en avtale med forsikringstaker dersom forsikrede ikke oppfyller de krav som er lagt til grunn ved første gangs forsikring. For øvrig gjelder forsikringsavtalelovens regler.

Forkjøpsrett

Andelseiere i borettslaget, dernest medlemmer i Larvik Boligbyggelag har forkjøpsrett. Denne vil bli avklart når selger har akseptert bud. Boligen blir annonsert av Larvik Boligbyggelag med den fastsatte prisen første mulige torsdag eller mandag. Frist for å melde seg på forkjøpsretten er en uke etter annonsering enten torsdag eller mandag kl. 12.00. Kjøper får tilbakemelding på avklaringen av forkjøpsretten fredag eller tirsdag formiddag. Forkjøpsberettiget trer inn i akseptert bud på ellers like vilkår.

Styregodkjennelse

Andelseier(e) kan kun eie en andel i borettslaget. Kun fysiske personer kan eie andelen. Kjøper skal godkjennes av borettslagets styre for at ervervet skal bli gyldig. Styregodkjennelse kan ikke nektes uten saklig grunn. Kjøper er forpliktet til å gjennomføre handelen uavhengig av om kjøper på overtakelsestidspunktet er godkjent av borettslaget som ny andelseier. Risikoen for å bli godkjent som ny andelseier påhviler kjøper. Dersom kjøper på overtakelsestidspunktet ikke er godkjent som ny andelseier, har kjøper dog ikke rett til å ta eiendommen i bruk, jf. borettslagslovens § 4-5 (2). Kjøper kan gå til søksmål mot borettslaget dersom kjøper mener manglende godkjennelse ikke er saklig begrunnet.

Dersom borettslaget er tilknyttet et boligbyggelag, er det ofte et krav fra boligbyggelagets side at kjøper må melde seg inn i boligbyggelaget før kjøper kan bli

godkjent som ny andelseier i det aktuelle borettslaget. Det gjøres oppmerksom på at det vil kunne påløpe et innmeldingsgebyr til boligbyggelaget, og de fleste boligbyggelagene krever at innmeldingsavgiften skal være innbetalt før godkjenningen blir gitt. Innmeldingsgebyret faktureres kjøper direkte.

Vedtekter/husordensregler

Vi oppfordrer alle til å sette seg inn i gjeldende vedtekter og husordensregler. Dokumentene følger vedlagt i salgsoppgaven.

Dyrehold

Det tillates ikke å holde husdyr uten spesiell skriftlig tillatelse i hvert enkelt tilfelle. Skriftlig søknad med begrunnelse for dyreholdet må sendes styret. Dersom tillatelse til dyrehold gis, må borettsshaveren forplikte seg til å overholde lagets regler for dyrehold.

Forretningsfører

Forretningsfører

Larvik Boligbyggelag;

Offentlige forhold

Eiendommens betegnelse

Gårdsnummer 104, bruksnummer 104 i Larvik kommune. Andelsnr. 49 i Bekkefare 1 Borettslag med orgnr. 954041026

Ferdigattest/brukstillatelse

Det foreligger midlertidig brukstillatelse datert 30.01.1989.

Ferdigattest/brukstillatelse datert

30.01.1989.

Vei, vann og avløp

Offentlig vei, vann og avløp

Regulerings og arealplaner

Kommuneplaner

Besøk kommunens hjemmeside for mer informasjon.

Id 201811

Navn Kommunedelplan for Larvik by 2021-2033 med sentrumsstrategi

Plantype Kommunedelplan

Status Endelig vedtatt arealplan

Ikrafttredelse 06.10.2021

Bestemmelser -

Delarealer Delareal 9 655 m

Arealbruk Boligbebyggelse, Nåværende
Delareal 612 m
Arealbruk Veg, Nåværende

Reguleringsplaner

Besøk kommunens hjemmeside for mer informasjon.

Navn Tagtvedt, endringer

Plantype Mindre reguleringsendring

Status Endelig vedtatt arealplan

Ikrafttredelse 16.06.1984

Bestemmelser - https://www.arealplaner.no/3909/dokumenter/5237/37.01_Bestemmelser_1562.pdf

Delarealer Delareal 62 m

Formål Gang-/sykkelvei

Delareal 10 173 m

Formål Boliger

Feltnavn C4

Delareal 34 m

Formål Kjørevei

Ingen reguleringsplaner under arbeid innenfor 100 meter fra eiendommen.

Adgang til utleie

Med godkjenning fra styret er utleie tillatt for inntil 3 år, dersom andelseier selv eller person nevnt i Borettslagsloven § 5-6 (1) nr. 3 har bebodd eiendommen i minst ett av de to siste årene.

Kommentar bo- og driveplikt

Det er p.t. ikke boplikt i denne delen av Larvik.

Kommentar konsesjon

Erverv av eiendommen er konsesjonsfritt.

Kontraktsgrunnlag

Salgs- og betalingsvilkår

Eiendommen skal overleveres til kjøper i tråd med det som er avtalt. Det er viktig at kjøper setter seg grundig inn i alle salgsdokumentene, herunder salgsoppgave, tilstandsrapport og selgers egenerklæring. Kjøper anses kjent med forhold som er tydelig beskrevet i salgsdokumentene. Forhold som er beskrevet i salgsdokumentene kan ikke påberopes som mangler. Dette gjelder uavhengig av om kjøper har lest dokumentene. Alle interessenter oppfordres til å undersøke eiendommen nøye, gjerne sammen med fagkyndig, før bud inngis. Kjøper som velger å kjøpe usett, kan som hovedregel ikke gjøre gjeldende som mangel noe kjøper burde blitt kjent med ved

undersøkelse av eiendommen, eller som er tydelig beskrevet i salgsdokumentene. Hvis noe trenger avklaring, anbefaler vi at kjøper rådfører seg med eiendomsmegler eller en fagkyndig før det legges inn bud.

Kjøper har krav på at eiendommen er i henhold til avtalen. Hvis det ikke er avtalt noe særskilt, kan eiendommen ha en mangel dersom den ikke er slik kjøper må kunne forvente ut ifra blant annet boligens alder, type og synlige tilstand. Det samme gjelder hvis det er holdt tilbake eller gitt uriktige opplysninger om eiendommen som ikke er rettet i tide på en tydelig måte, og man må gå ut fra at opplysningen har virket inn på avtalen. En bolig som har blitt brukt i en viss tid, har vanligvis blitt utsatt for slitasje, og skader kan ha oppstått. Slik bruksslitasje må kjøper regne med, og det kan avdekkes enkelte forhold etter overtakelse som gjør utbedringer nødvendig. Normal slitasje og skader som trenger utbedring, er innenfor hva kjøper må forvente, og vil ikke utgjøre en mangel.

Boligen kan også ha en mangel hvis opplyst areal avviker fra faktisk størrelse. Avviket må være minst 2 prosent, og minst 1 kvadratmeter. Det er likevel ikke en mangel dersom selger godtgjør at kjøperen ikke la vekt på opplysningen, jf. avhendingsloven § 3-3 (2).

Ved beregning av et eventuelt prisavslag eller erstatning, må kjøper selv dekke tap/kostnader opp til et beløp på kr 10 000 (egenandel). Egenandel kommer først på tale når det er konstatert mangel ved eiendommen.

Hvis kjøper ikke er forbruker, selges eiendommen "som den er", og selgers ansvar er da begrenset, jf. avhl. § 3-9, første ledd 2. pkt. Avhl. § 3-3 (2) fravikes, og hvorvidt et innendørs arealavvik karakteriseres som en mangel vurderes etter avhl. § 3-8.

Informasjon om kjøpers undersøkelsesplikt, herunder oppfordringen om å undersøke eiendommen nøye, gjelder også for kjøpere som ikke anses som forbrukere. Med forbrukerkjøp menes kjøp av eiendom når kjøperen er en fysisk person som ikke hovedsakelig handler som ledd i næringsvirksomhet.

Overtakelse

Overtakelse etter nærmere avtale med selger.

Dersom annet ikke avtales, sendes skjøte/hjemmelsdokument for tinglysing i etterkant av overtakelse.

Budgivning

Budgivning i forbrukerforhold

Budgivere oppfordres til å legge inn bud elektronisk. Dette gjøres på eiendommens hjemmeside på aktiv.no, ved å bruke «Gi bud»-knappen. Ved elektronisk budgivning, samtykker budgiver til elektronisk kommunikasjon. Eiendomsmegler skal legge til rette for en forsvarlig avvikling av budrunden og kan ikke videreformidle bud med en kortere

akseptfrist enn kl. 12.00 første virkedag etter siste annonserte visning. Etter klokken 11:30 anbefaler vi akseptfrist på minimum 30 minutter. Bud bør legges inn i god tid før konkurrerende buds akseptfrist utløper. For øvrig henvises til forbrukerinformasjon om budgivning i salgsoppgaven. Oppdragsgiver er oppfordret til å ikke ta imot bud direkte fra budgiver, men å henvise budgiver videre til megler. Som kjøper vil du få forelagt kopi av budjournal. Alle bud vil bli gjort kjent for kjøper og selger i handelen. Øvrige budgivere kan be om å få en kopi av budjournal i anonymisert form.

Budgivning utenfor forbrukerforhold

Budgivere oppfordres til å legge inn bud elektronisk. Dette gjøres på eiendommens hjemmeside på aktiv.no, ved å bruke «Gi bud»-knappen. Ved elektronisk budgivning, samtykker budgiver til elektronisk kommunikasjon. Det anbefales at hvert bud har en akseptfrist som muliggjør en forsvarlig avvikling av budrunden. Vi anbefaler minimum 30 minutter akseptfrist. Oppdragsgiver er oppfordret til å ikke ta imot bud direkte fra budgiver, men å henvise budgiver videre til megler.

Opplysningene i salgsoppgaven er godkjent av selger. Alle interessenter oppfordres imidlertid til grundig besiktigelse av eiendommen, gjerne sammen med fagmann før bud inngis.

Omkostninger kjøpers beskrivelse

2 990 000 Prisantydning

498 584 Andel av fellesgjeld

3 488 584 Pris inkl. fellesgjeld

Omkostninger

7 200 Boligkjøperforsikring – fem års varighet (valgfritt)

2 800 Boligkjøperforsikring Help Pluss - ett års varighet (valgfritt)

240 Panteattest kjøper

500 Tinglysningsgebyr hjemmelsoverføring

500 Tinglysningsgebyr pantedokument

1 240 Omkostninger totalt

8 440 (med Boligkjøperforsikring - fem års varighet)

11 240 (med Boligkjøperforsikring inkludert ett år med Help Pluss)

3 489 824 Totalpris. inkl. omkostninger

3 497 024 Totalpris. inkl. omkostninger (med Boligkjøperforsikring - fem års varighet)

3 499 824 Totalpris. inkl. omkostninger (med Boligkjøperforsikring inkludert ett år med Help Pluss)

Regnestykket forutsetter at det kun tinglyses ett pantedokument og at eiendommen selges til prisantydning. Det tas forbehold om endringer i offentlige avgifter/gebyrer.

Omkostninger kjøpers beløp

Kr 1 240

Betalingsbetingelser

Med mindre annet er avtalt forutsettes det at kjøpesum inkludert omkostninger er innbetalt og disponibelt på meglerforetakets klientkonto innen overtakelse.

Kjøpesummen skal innbetales fra norsk finansinstitusjon og/eller fra kjøpers egen konto i norsk finansinstitusjon.

Hvitvaskingsreglene

Megler har plikt til å gjennomføre kundetiltak. Hvis kjøper ikke bidrar til at megler får gjennomført kundetiltak og dette fører til at transaksjonen ikke kan gjennomføres eller blir forsinket, misligholder kjøper avtalen. Etter 30 dager er misligholdet vesentlig. Dette gir selger rett til å heve og gjennomføre deknings salg for kjøpers regning.

Personopplysningsloven

Personopplysninger blir behandlet i samsvar med personopplysningsloven.

Boligselgerforsikring

Selger har tegnet boligselgerforsikring som dekker selgers ansvar etter avhendingsloven begrenset oppad til MNOK 14. I den forbindelse har selger utarbeidet en egenerklæring som kjøper bør gjøre seg kjent med før budgivning.

Boligkjøperforsikring

Vedlagt i salgsoppgaven følger informasjon om Boligkjøperforsikring og Boligkjøperforsikring Pluss fra HELP Forsikring AS. Boligkjøperforsikring er en rettshjelpsforsikring som gir trygghet og profesjonell juridisk hjelp dersom det oppdages uventede feil eller mangler ved boligen de neste fem årene. Boligkjøperforsikring Pluss har samme dekning som boligkjøperforsikring, med tillegg av fullverdig advokathjelp på viktige rettsområder i privatlivet. Boligkjøperforsikring Pluss betales årlig. Les mer om begge forsikringene i vedlagte materiell eller på help.no. Det gjøres oppmerksom på at boligkjøperforsikring kun kan tegnes av forbruker. Meglerforetaket mottar kr 4 200/4 600/5 000 i kostnadsgodtgjørelse, avhengig av boligtype, samt et tillegg på kr 1 000 ved salg av Boligkjøperforsikring Pluss.

Meglers vederlag

Det er avtalt fastpris stor kr 49 000,- for gjennomføring av salgsoppdraget. I tillegg er det avtalt at oppdragsgiver skal dekke tilretteleggingsgebyr kr 5 000,- markedspakke kr 15 500,- søk i eiendomsregister kr. 350,- og visninger kr 2 300,-. Meglerforetaket har krav på å få dekket avtalte utlegg i henhold til oppdragsavtale totalt kr 15 658,-.

Utleggene omfatter fotograf kr 4 250,- kommunale opplysninger kr 1 550,- oppgjørshonorar kr 4 750,-. Dersom handel ikke kommer i stand eller oppdraget sies opp, har megler krav på å få dekket vederlag stort kr 1 875,- per time for utført arbeid, oppad begrenset til kr 10 000,-, samt øvrige avtalte vederlag og utlegg. Alle beløp er inkl. mva.

Oppdragsansvarlig

Ruth Iren Jacobsen

Eiendomsmegler

ruth.iren.jacobsen@aktiv.no

Tlf: 992 57 756

Larvikmeglern AS, Prinsegata 2C

3256 Larvik

Tlf: 331 38 500

Salgsoppgavedato

06.09.2024







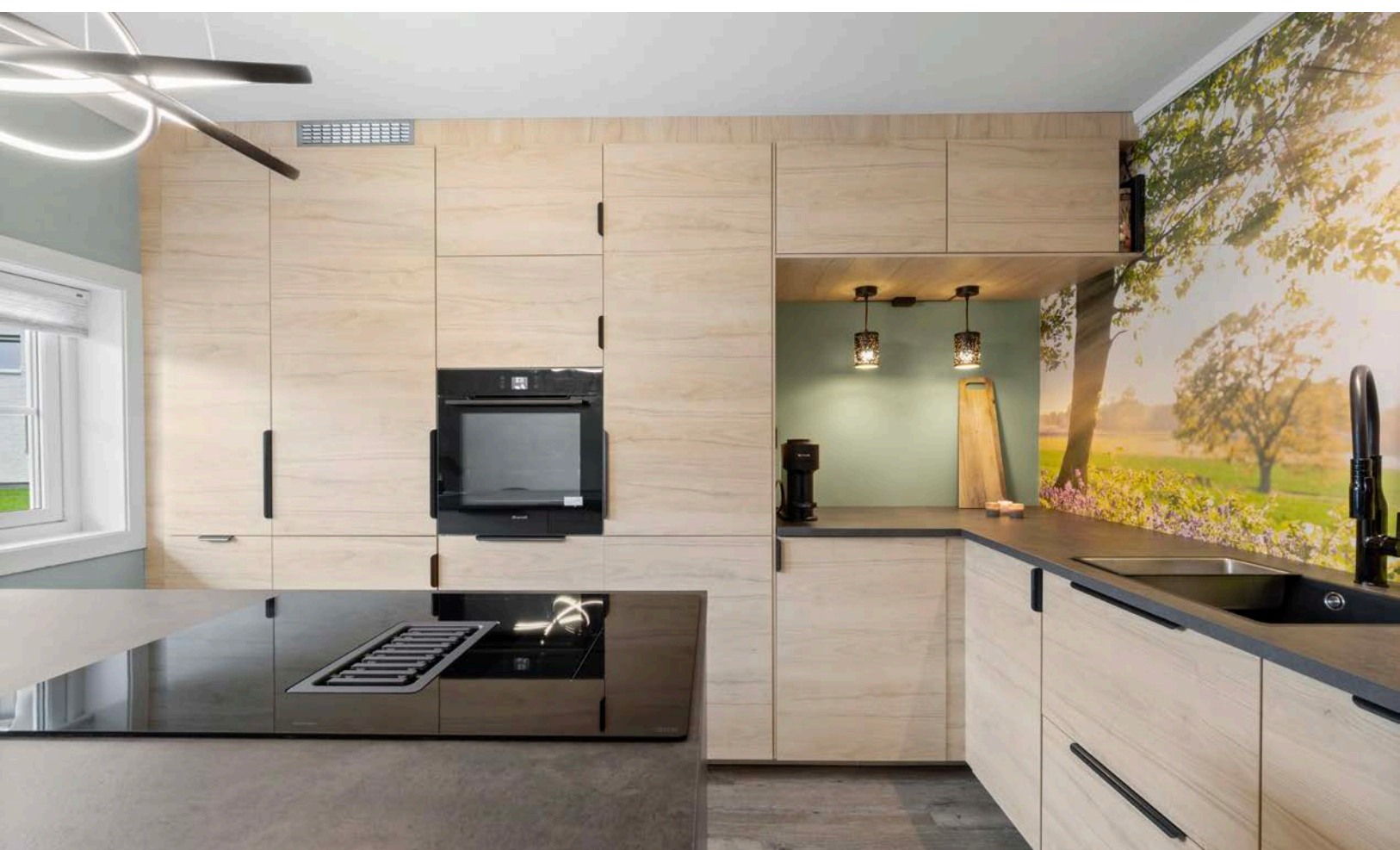

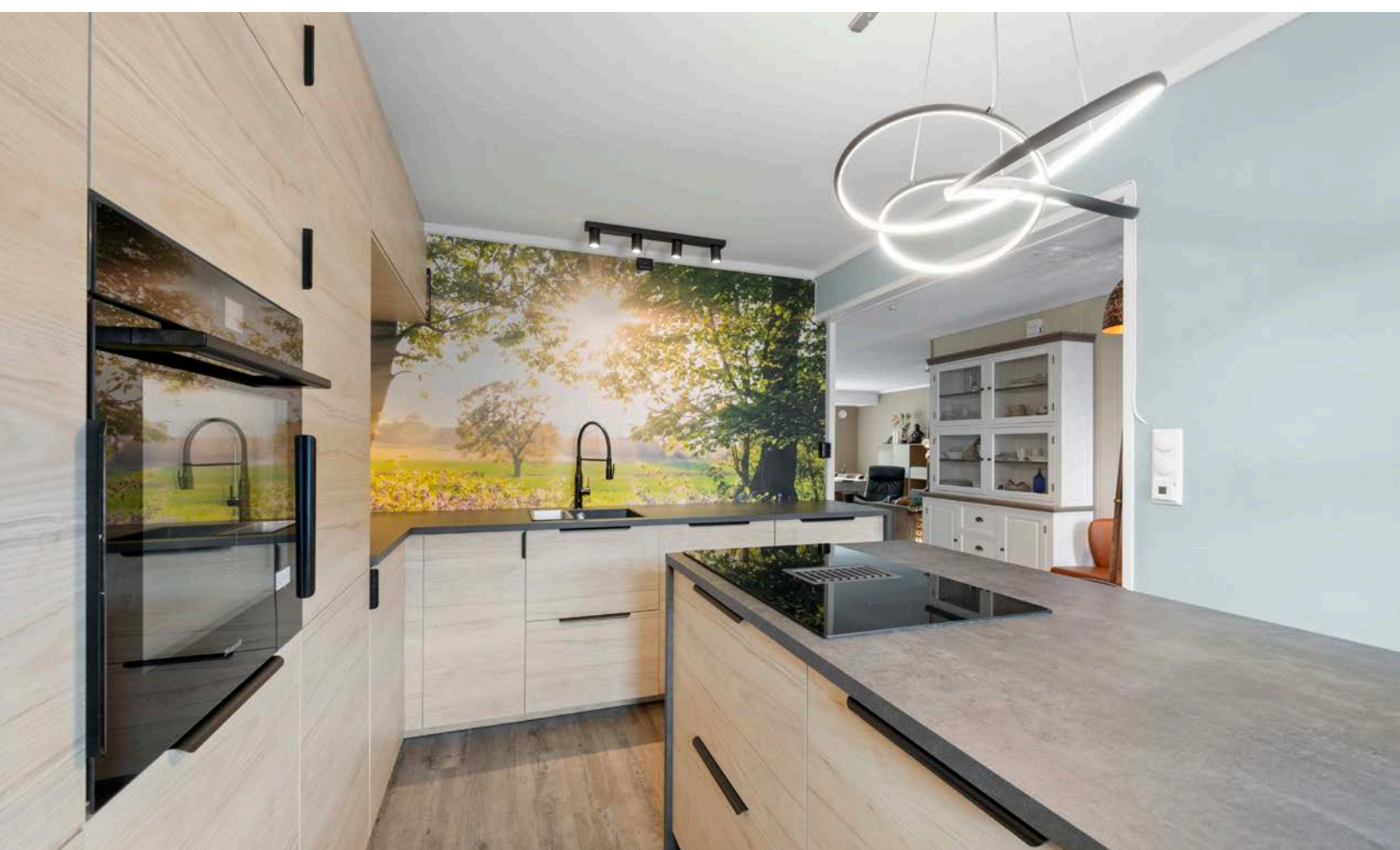

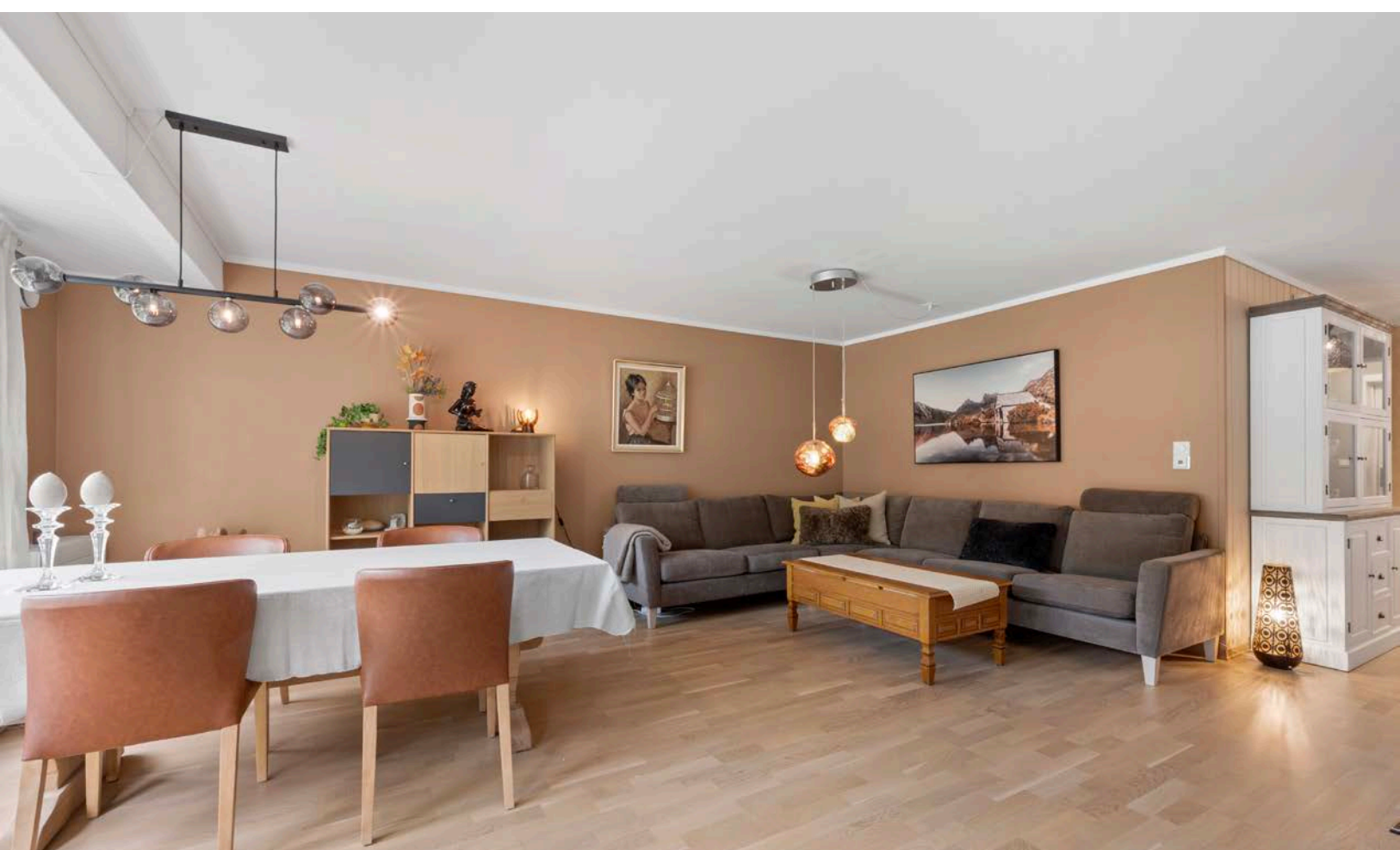

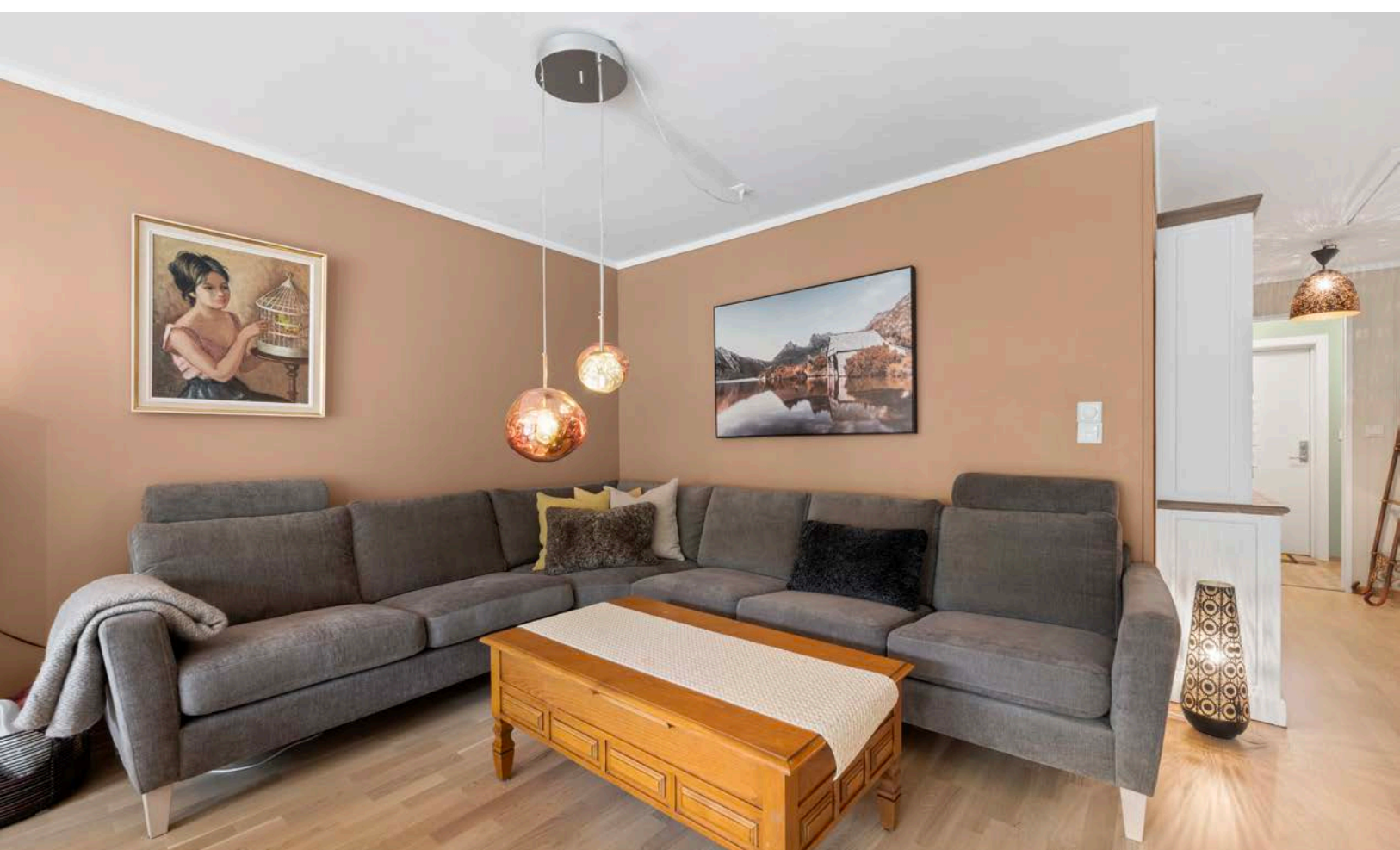

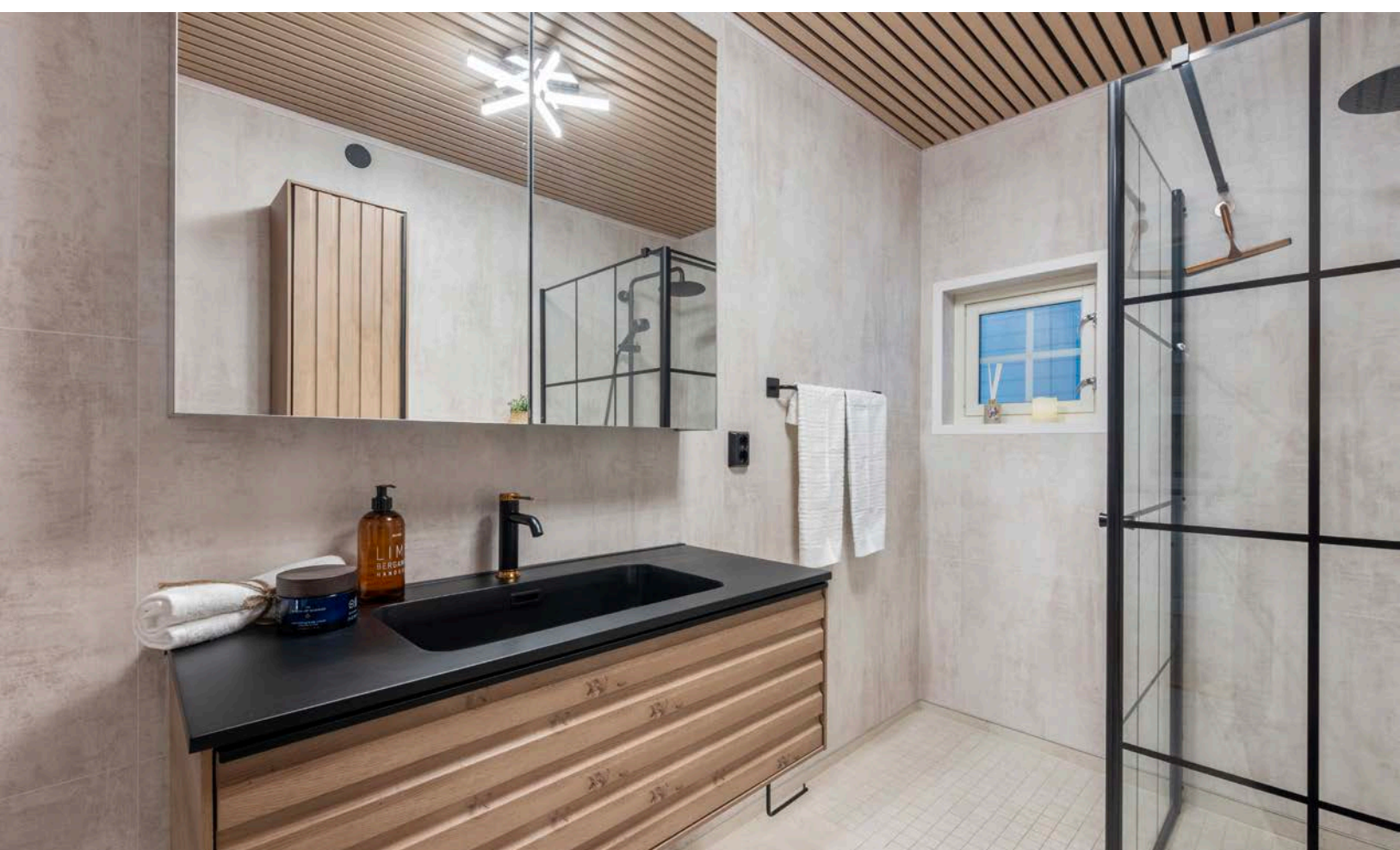

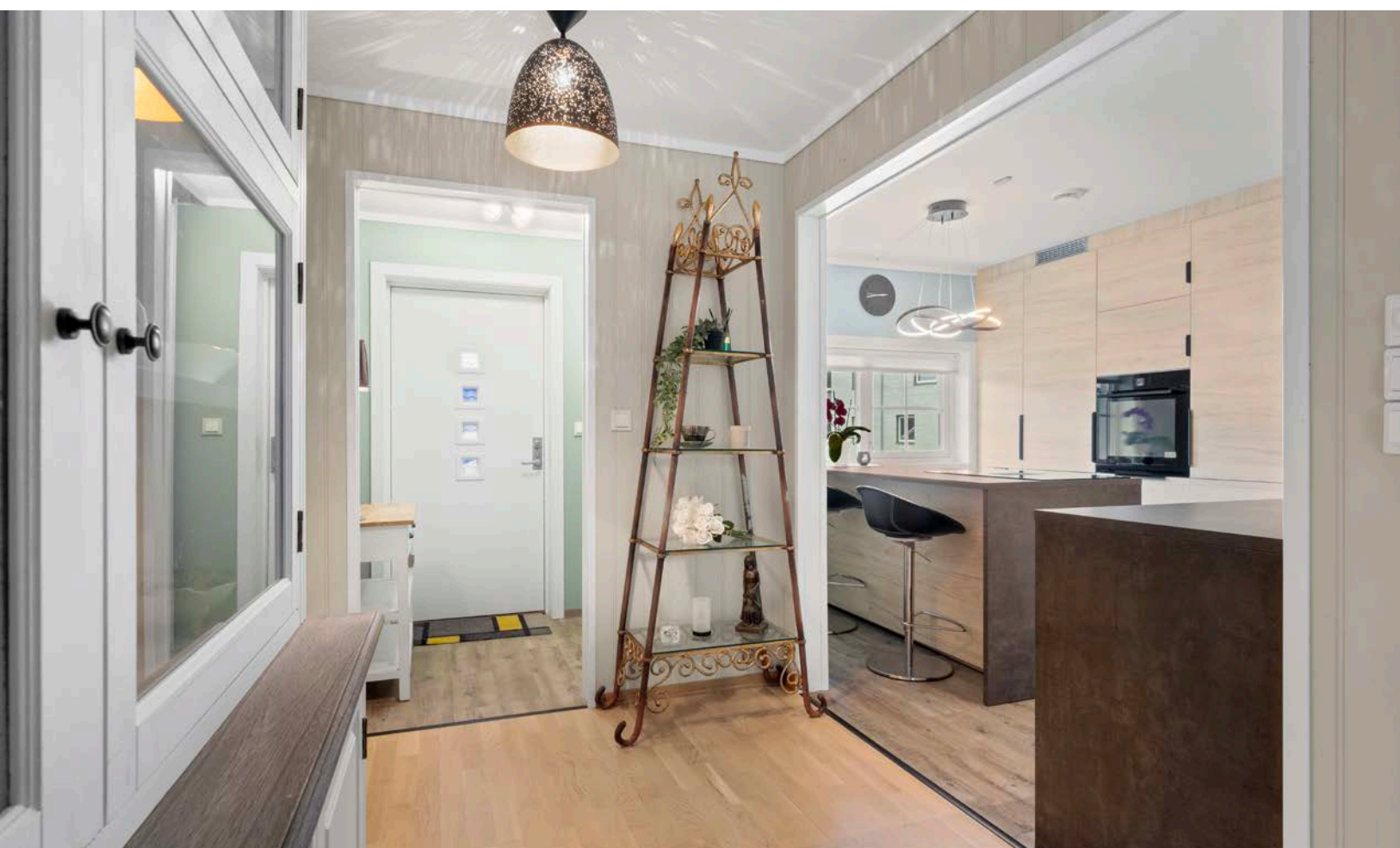





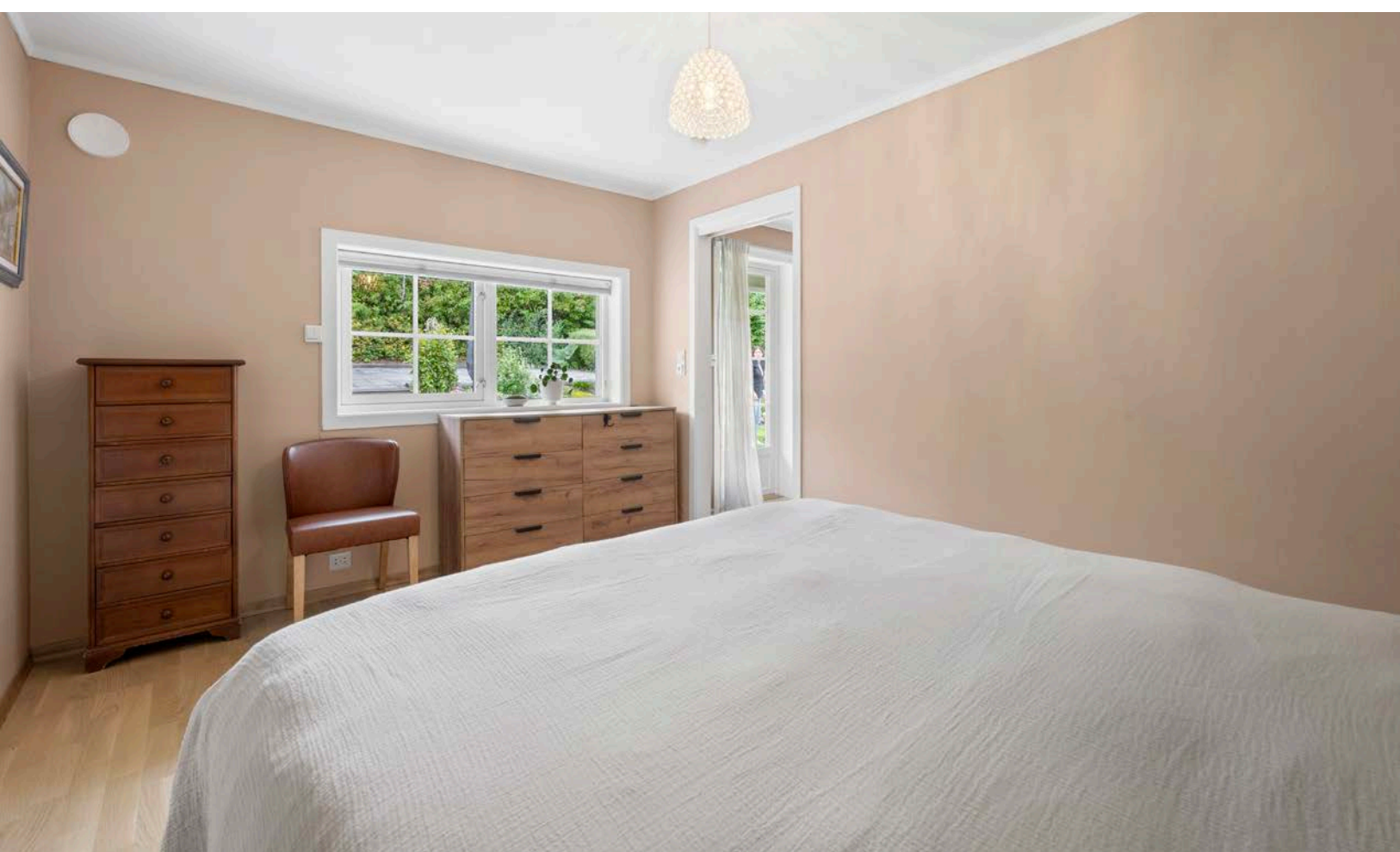

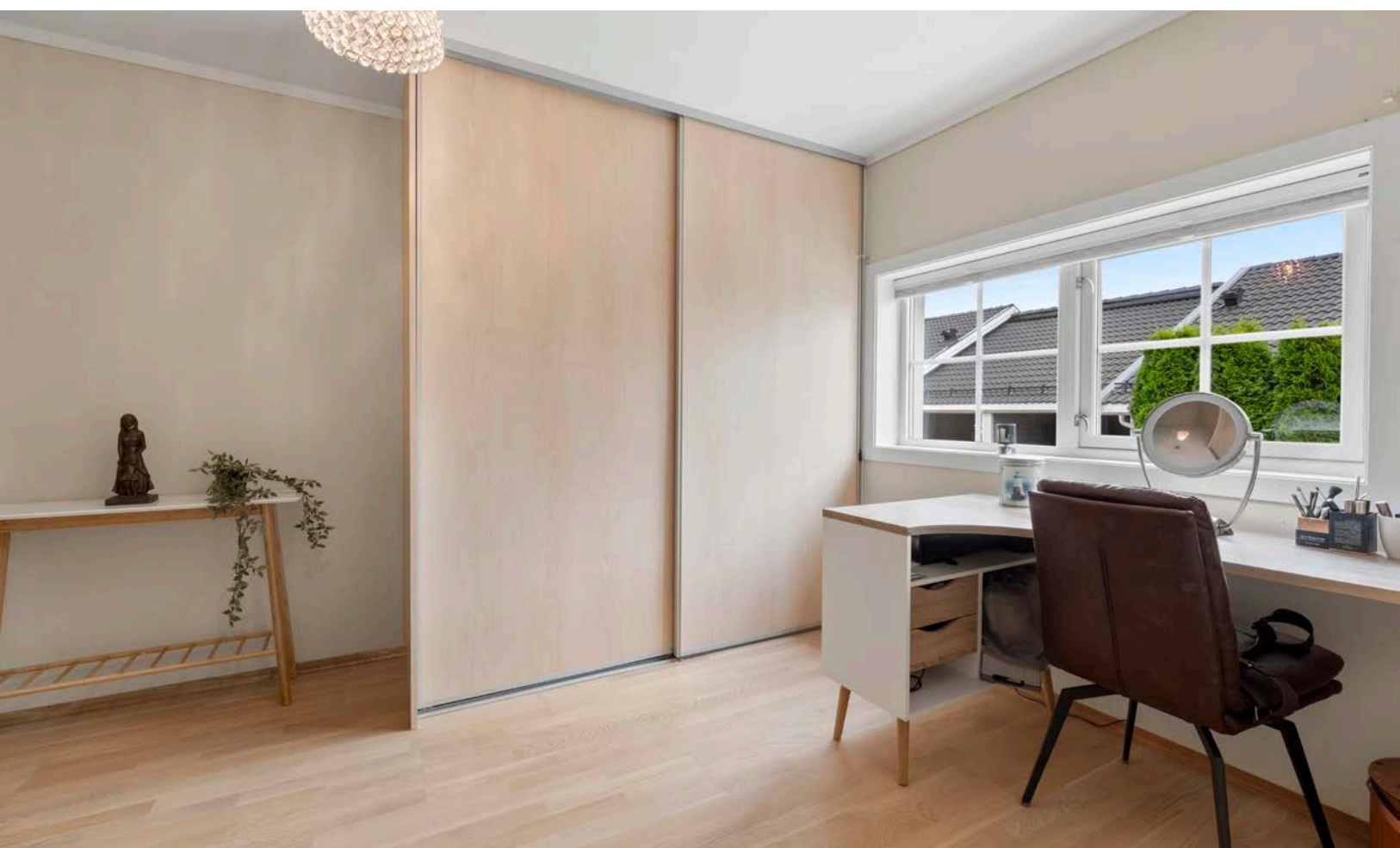





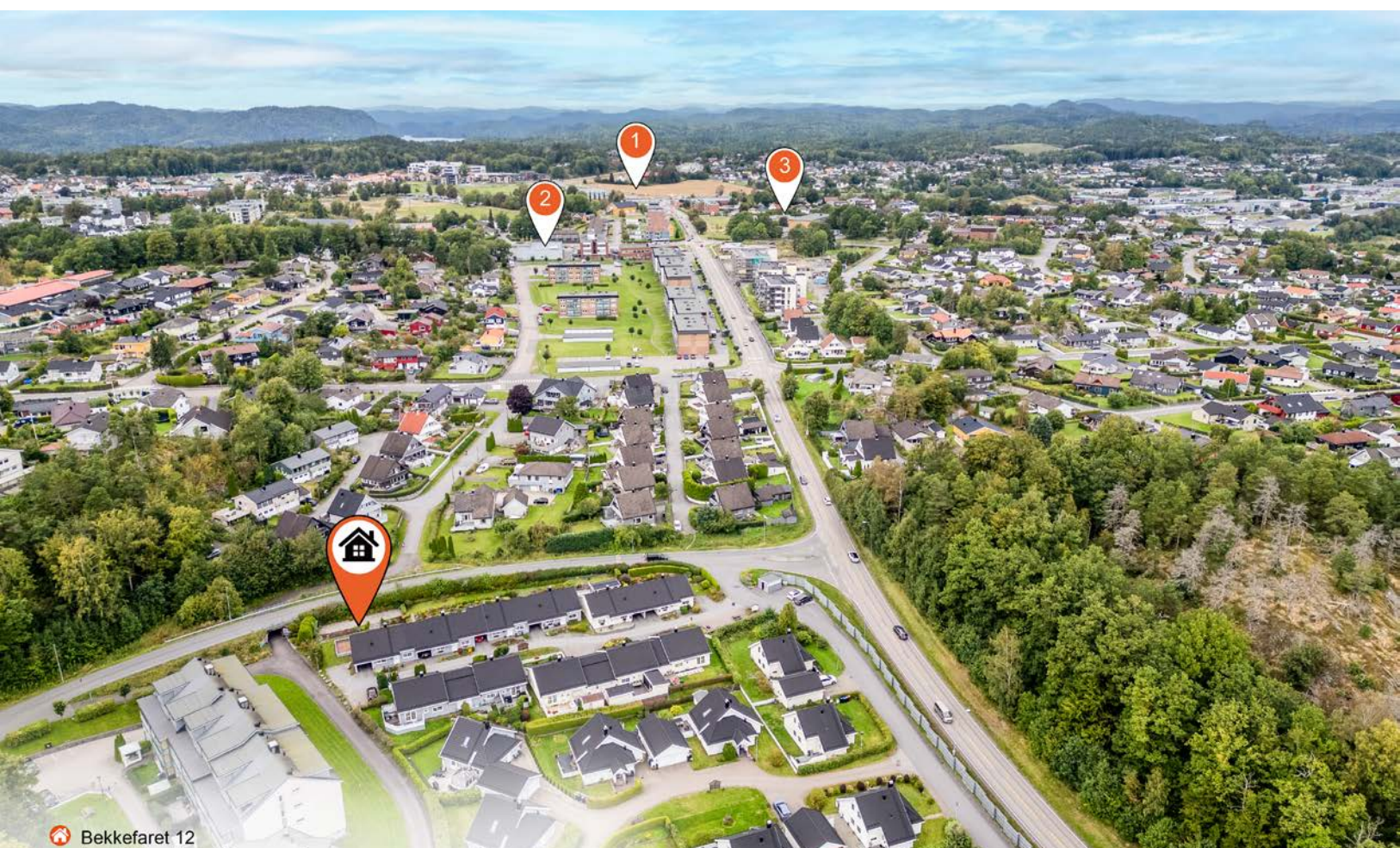









Vedlegg

Tilstandsrapport

 Kjedehus
 Bekkefaret 12, 3259 LARVIK
 LARVIK kommune
 gnr. 3003, bnr. 6
 Andelsnummer 49

Sum areal alle bygg: BRA: 111 m² BRA-i: 111 m²



Befaringsdato: 27.08.2024

Rapportdato: 04.09.2024

Oppdragsnr.: 21510-1046

Referansenummer: QE1574

Autorisert foretak: Vang Takst

Sertifisert Takstingeniør: Robert Vang

Vår ref:



Rapporten kan brukes i inntil ett år etter befaringsdatoen, og kan ikke gjenbrukes ved flere boligsalg i denne perioden. For eiendomsoverdragelser fra 1.1.2024, må selger sørge for at areal i rapporten er oppdatert og følger ny bransjestandard for areal. Skjer det endringer, oppstår skader også videre på boligen, bør du som selger be om oppdatert rapport.

Norsk takst

Norsk takst er bransjeorganisasjonen for landets bygningssakkyndige og takstforetak, med om lag 1400 sertifiserte medlemmer fordelt på omtrent 1000 bedrifter. I boligomsetningen regnes takstrapportene som et helt avgjørende element i den informasjonen som gjøres tilgjengelig for kjøper. Årlig leverer medlemmene rundt 120.000 slike takster. Det gir unik oversikt over norske boliger, og bidrar til at alle oppdrag kan utføres med utgangspunkt i erfaringsbasert kvalitet.



Det stilles høye krav til utdanning, sertifisering og yrkesetikk. Norsk takst er opptatt av at boligomsetningen skal være trygg, og legger vekt på å opptre uavhengig av andre bransjeaktører. Bygningssakkyndige fakturerer sine tjenester uten hensyn til hvilken pris som oppnås, og skal heller ikke på annen måte ha noen egeninteresse knyttet til handelen.

Uavhengighet og god fagkunnskap har over tid bygget troverdighet og tillit. Både selger og kjøper skal kunne stole på bygningssakkyndiges vurderinger. For tilfeller der det likevel skulle oppstå misnøye med utført arbeid, har vi sammen med Forbrukerrådet etablert en klagenemnd.

Norsk takst har en sentral rolle i utviklingen av norske standarder, regler og profesjonsprinsipper, og representerer bransjen i alle relevante internasjonale fora. Dette sikrer at norske bygningssakkyndige tidlig kan tilpasse seg krav og bransjetrender fra utlandet, samtidig som takseringsfaget får en norsk stemme på verdensbasis. Organisasjonen bidrar i næringspolitisk sammenheng, og har vært en pådriver for å sikre at lover og regler gir trygghet for forbrukerne i boligomsetningen.

VANG TAKST

Vang Takst dedikerer seg til å levere ekte og ærlige vurderinger med en solid faglig tyngde og tilstedeværelse i hvert oppdrag. Vi bryr oss om kundens behov og er kjent for ikke å gi oss, vi har et engasjement for å sikre nøyaktige og grundige takst rapporter.

VANG TAKST har kontoradresse i Larvik og arbeider med boligsalgsrapporter, verditaksering, våtromskontroll og er til stede med faglige gode råd for din bolig, med Vestfold og Telemark som vårt primære arbeidsområde.



Rapportansvarlig

Robert Vang

Uavhengig Takstingeniør

robert@vangtakst.no

971 82 223



Dette trenger du å vite om tilstandsrapporten



Hva er en tilstandsrapport?

En tilstandsrapport beskriver synlige skader/avvik eller tegn på skader/avvik på boligen. Rapporten fremhever vanligvis ikke positive egenskaper ved boligen.



Hva vurderer en bygningsakkyndig?

Den bygningsakkyndige vurderer boligen ut fra hva man kan forvente av en bygning av samme alder og type. Vurderingen gjøres som regel mot hvordan det var vanlig å bygge og regler som gjaldt da boligen ble oppført (søknadstidspunktet). Forhold som er vanlige for bygningens alder, slik som slitasje etter normal bruk regnes ikke som avvik.



Hva inneholder tilstandsrapporten?

Den bygningsakkyndige undersøker rom og bygningsdeler slik det kommer frem av [Forskrift til avhendingsloven](#). Tilstandsrapporten inneholder bare avvik som den bygningsakkyndige kan se eller kontrollere med enkle hjelpemidler. Det gjøres ikke nærmere undersøkelser slik som åpning av vegger eller andre bygningsdeler. I vegg mot våtrom og rom under terreng kan det borres et hull for å gjøre enkle undersøkelser slik som fuktøk.

Når du kjøper en brukt bolig

Når du kjøper en brukt bolig, er det viktig å være oppmerksom på at dette ikke kan sammenlignes med å kjøpe en ny bolig. Måten boligen ble bygget på kan være annerledes enn i dag. Bygninger svekkes over tid, og utsettes for slitasje blant annet på grunn av bruk og vær og vind. Mange boliger fornyes helt eller delvis, noen i flere omganger, eller det oppføres tilbygg. Særlig for boliger som er pusset opp eller endret, er det viktig å merke seg at fornyelse av overflater ikke nødvendigvis betyr at bygningsdeler under er forbedret.

Vurdering mot byggeår

Den bygningsakkyndige vil vurdere boligen mot hvordan det var vanlig å bygge og regler som gjaldt da bygningen ble oppført (søknadstidspunktet). Den bygningsakkyndige ser etter avvik som har betydning for og som reduserer boligens funksjon og verdi, og som kommer frem av Forskrift til avhendingslova. Noen rom og bygningsdeler slik som bad og vaskeom, og forhold som gjelder sikkerhet mot brann, rekkverk og trapper osv., vil den bygningsakkyndige vurdere mot dagens regelverk. Etter dagens regelverk vil disse kunne få en tilstandsgrad 2 eller 3 uten at det nødvendigvis er krav om at avviket må utbedres.

Tilstandsrapporten beskriver ikke hele boligen

BYGNINGSSAKKYNDIGE SER FOR EKSEMPEL IKKE PÅ (MED MINDRE BYGNINGSDELEN ER NEVNT I RAPPORTEN)

- vanlig slitasje og normal vedlikeholdstilstand
- bagatellmessige forhold som ikke påvirker bygningens bruk eller verdi vesentlig
- etasjeskillere
- tilleggsbygg slik som garasje, bod, annek, naust også videre
- utvendige trapper
- støttemurer
- skjulte installasjoner
- installasjoner utenfor bygningen
- full funksjonstesting av el- og VVS-installasjoner
- geologiske forhold og bygningens plassering på grunnen
- bygningens planløsning
- bygningens innredning
- løspore slik som hvitevarer
- utendørs svømmebasseng og pumpeanlegg
- bygningens estetikk og arkitektur
- bygningens lovlighet (bortsett fra bruksendringer, brannceller og forhold som åpenbart kan påvirke helse, miljø og sikkerhet)
- fellesarealer (med mindre boligeier har vedlikeholdsplikt for fellesarealer og dette er kjent for bygningsakkyndig, eller fellesarealet har en særlig tilknytning til boligen).

© iVerdi 2023 © Norsk takst 2023

Malen til denne rapporten, inkludert standardtekstene fra Norsk takst, er vernet etter åndsverkloven og kan kun benyttes av medlemsforetakene i Norsk takst og av takstingeniører som er sertifisert i slikt foretak, samt av kunder hos iVerdi og studenter hos NEAK. For andre aktører er eksemplarframstilling av malen og standardtekster, som utskrift og annen kopiering til bruk som grunnlag for tilsvarende rapporter, bare tillatt når det er hjemlet i lov (kopiering til privat bruk, sitat o.l.) eller avtale med Norsk Takst ([Forside](#)) eller iVerdi ([Hjem-iVerdi](#)).

Utnyttelse i strid med lov eller avtale kan medføre erstatnings- og straffeansvar.

Dette trenger du å vite om tilstandsrapporten

Tilstanden vurderes med ulike tilstandsgrader

Tilstanden gir uttrykk for en gitt forventet tilstand, blant annet vurdert ut fra alder og normal bruk. Ved Tilstandsgrad 0 (TG0) og Tilstandsgrad 1 (TG1) gir den bygningsakkyndige normalt ingen begrunnelse for valg av tilstandsgrad. Grunnen er at bygningen eller bygningsdelen da bare har normal slitasje. Ved skjulte konstruksjoner kan alder alene avgjøre tilstandsgrad. Når bygningsakkyndige anbefaler tiltak, for eksempel utbedringer, må brukeren av rapporten vurdere om tiltakene er nødvendige og lønnsomme.

Når den bygningsakkyndige velger tilstandsgrad, baseres vurderingen på faste kriterier som følger av gjeldende bransjestandard for Teknisk tilstandsanalyse ved omsetning av bolig og Forskrift til avhendingslova.



TILSTANDSGRAD 0, TG0: INGEN AVVIK

Bygningsdelen skal være tilnærmet ny, ikke vise tegn på slitasje og det skal være lagt frem dokumentasjon på faglig god utførelse. Det er ingen merknader til delen.



TILSTANDSGRAD 1, TG1: MINDRE AVVIK

Bygningsdelen skal bare ha normal slitasje, og strakstiltak skal ikke anses som nødvendig. Graden kan også brukes når delen er ny, men der dokumentasjon på faglig god utførelse mangler.



TILSTANDSGRAD 2, TG2: VESENTLIGE AVVIK OG MINDRE AVVIK SOM ETTER NS 3600 GIR TG 2

Bygningsdelen skal enten ha feil utførelse, en skade eller symptomer på skade, sterk slitasje eller nedsatt funksjon. Graden gis når bygningsdelen trenger vedlikehold eller tiltak i nær fremtid. Graden skal også brukes når delen er gammel og det er grunn til å varsle om faren for skader på grunn av alderen, eller når det er grunn til å overvåke delen spesielt på grunn av fare for større skader eller følgeskader.

Ved avvik som ikke krever umiddelbare tiltak (ingen umiddelbar kostnad) så blir TG2 markert med en lysere farge.



TILSTANDSGRAD 3, TG3: STORE ELLER ALVORLIGE AVVIK

Denne tilstandsgraden brukes ved kraftige tegn på forhold som man må regne med trenger utbedring straks eller innen kort tid. Det er påvist funksjonssvikt eller sammenbrudd.



IKKE UNDERSØKT/IKKE TILGJENGELIG FOR UNDERSØKELSE

Det kan være avvik/skader som ikke er avdekket.

Hva er et anslag på utbedringskostnad?

Hva det vil koste å utbedre rom eller bygningsdeler, er et forsiktig anslag basert på nåværende kvalitet, registrert avvik og angitte tiltak i rapporten. Anslaget er gitt på generelt grunnlag og må ikke forveksles med et pristilbud fra en håndverker. Det kan foreligge avvik og tiltak som ikke kommer frem av rapporten. Utbedringskostnad avhenger blant annet av personlige valg av og markedspris på materialer og tjenesteyter.

I rapporten skal det settes anslag for utbedringskostnad for TG3, og slikt anslag kan også gis ved TG2.



Ingen umiddelbare kostnader



Tiltak under kr 10 000



Tiltak mellom kr 10 000 - 50 000



Tiltak mellom kr 50 000 - 100 000



Tiltak mellom kr 100 000 - 300 000



Tiltak over kr 300 000

Beskrivelse av eiendommen

Eneboligen er en del av Bekkefaret borettslag og er bygget i 1989 med fin beliggenhet på Tagtvedt, 150 meter til offentlig transport og 600 meter til dagligvare.

Boligen er fundamentert på støpt plate, tradisjonelt bindingsverk med liggende trepanel i veggene. Taket er av sperrkonstruksjon med W-takstoler og uinnredet loft, takkonstruksjonen er tekket med betong takstein.

Bekkefaret 12 er utvendig totalrenovert i regi av borettslaget i 2016.

Planløsning: Entré, Gang, Kjøkken, Stue, Soverom, Kontor, Baderom, Vaskerom, Bod

Eneboligen har en terrasse med tilkomst fra stuen på 42 kvm, hellelagt plattning på baksiden av huset på 20 kvm og carport på 14 kvm.

Husets innvendige overflater består av:

Gulv: parkett, linolium/vinyl laminat.

Vegg: malte plate, mdf panelplater, tapet, panel

Tak: malte plater, mdf panel

Oppvarming:

Eneboligen har oppvarming via elektriske varmekabler i alle gulv med unntak av bod og vaskerom, boligen har også varmepumpe og vedovn i stuen.

Bekkefaret 12 har i senere tid gjennomgått oppgraderinger og utskiftninger. Jeg minner allikevel om at mange av bygningsdelene er fra byggeåret, og det må forventes at det er noe større avvik i forhold til nyere bygningsdeler. Jeg kan heller ikke utelukke at eldre bygningsdeler fra byggeår kan ha behov for å bli skiftet ut. Enkelte av bygningsdelene kan være gitt tilstandsgrad, TG:2, selv om de fremdeles er velfungerende. TG:2 kan settes der hvor bygningsdeler har oppbrukt over halvparten av sin forventede levetid.

Ny eier må forvente vedlikehold og oppgraderinger i bod og vaskerom fordi disse fremstår som uendret fra byggeår.

Jeg konkludere med at boligen generelt fremstår i god stand, med alderen tatt i betraktning.

Kjedehus - Byggeår: 1989

UTVENDIG

[Gå til side](#)

Eneboligen er fundamentert på isolert L-elementer som grunnmur og på støpt plate.

Eneboligen har bindingsverkskonstruksjon, utvendig luftet og med liggende trepanel.

Ytterveggene er tilleggsisolert i 2016.

Takkonstruksjonen i boligen har saltak oppbygd av W-takstoler som ligger an på ytterveggene.

Boligen har taktekingen av dobbeltkrummet betongtakstein på lekter og sløyfer, undertaket er av takfolie fra Isola.

Plastbelagte beslag og lakkerte takrenner og snøfangere.

Loftet har tilkomst fra gangen via nedfallbar loftsluke med stige og har et målbart areal på 14 kvm. Loftet er luftet via åpninger/spalte langs langveggene.

Loftet over vaskerommet er oppbygd med sperrer og har tilkomst via nedfallbar loftsluke med stige.

Boligen har malte trevinduer med fastkarm, sidehengsling, trelags glass og aluminiums utside.

Til eneboligen er det tre ytterdører:

En malt hoved inngangsdører med fire små glassfelt, en malt tett inngangsdør til boden fra terrassen og en malt inngangsdør til vaskerommet med tre små glassfelt fra carporten.

Bygningen har en malt balkongdør med glassfelt og aluminiums utside.

Til eneboligen er det en terrasse bygget i vinkel, terrassen har tilkomst fra stuen og er bygget i treverk ca 15 cm over terrenget og er 42 kvm.

Terrassen gir tilgang til plenarealet og den 20 kvm store hellelagte plattningen bak huset.

Gulvet på terrassen er bygget med brune impregnerte terrassebord og rekkverket har stående trepanel med buet håndløper.

Rekkverkshøyden er på 0,71m

INNENDIG

[Gå til side](#)

Beskrivelse av eiendommen

Husets innvendige overflater består av:

Gulv: parkett, linolium/vinyl laminat.

Vegg: malte plater, mdf panelplater, tapet, panel

Tak: malte plater, mdf panel

Boligen har etasjeskille mot grunnen av betong og isolert trebjelkelag mot loftet.

Til boligen er det en elementpipe, med tilkoblet rentbrennende peisovn på flislagt underlag, sotluken er plassert i stuen.

På toppen av pipen er det montert en røykvifte med betjeningsbryter ved terrassedøren.

I stuen er pipen og brannmuren er pusset og malt.

Eneboligen har malte fyllingsdører med en speile og en malt glatt dør til vaskerommet.

VÅTROM

[Gå til side](#)

Bad

Baderommet har tilkomst fra gangen.

I rommet er det vaskeservant i innredning med overskap og speil med lys, veggmontert skap, håndkleholder, dusjvegger, vegghengt toalett og elektriske varmekabler i gulvet.

Rommet er ventilert med lufterventil i taket, luftespalte under døren og har sidehengslet vindu til carporten.

Rommets innvendige overflater består av:

Gulv: flis

Vegg: baderomsplater

Tak: spilepanel/plater

Vaskerom

Vaskerommet har tilkomst fra boden og tilkomst fra carporten

I rommet er det vaskekar, varmtvannstank, opplegg for vaskemaskin.

Rommet er ventilert med lufterventil i taket og ytterdør til å åpne ut i carporten.

Vaskerommet har sluk under varmtvannstanken.

Rommets innvendige overflater består av:

Gulv: malt betong

Vegg: Malte plater, trepanel

Tak: malt mdf panel

KJØKKEN

[Gå til side](#)

Kjøkkenet har tilkomst fra gangen og har

innredning med slette fronter, laminat benkeplate, kompositt oppvaskkum, kjøkkenøy med spiseplass, induksjonstopp og integrert ventilator med kullfilter, kjøle- og fryseskap, oppvaskmaskin, vannstoppventil og komfyrvakt.

Kjøkkenets innvendige overflater består av:

Gulv: laminat

Vegg: tapet, malte plater

Tak: malt tak

Kjøkkenet har avtrekk fra ventil i taket .

TEKNISKE INSTALLASJONER

[Gå til side](#)

Boligen har innvendige vannledninger av kobber og avløpsrør av plast.

Hoved stoppekranen til boligen er montert i vaskerommet.

Eneboligen har et Flexit avtrekksaggregat montert på loftet, med avtrekksventiler fra kjøkken, baderom og vaskerom, boligen har også lufterventiler i veggene.

På vaskerommet er det montert en CTC varmtvannstank fra 2010.

Huset har åpent og skjult elektrisk anlegg. Sikringssskap med 40 ampere hovedsikring og 10 automatsikringer er montert i entreen.

Oppvarming:

Leiligheten har oppvarming via varmekabler i alle gulv med unntak av bod og vaskerom, varmepumpe og vedovn i stuen.

I boligen er det tre røykvarslere, røkvarslerne er plassert i gangen, på kontoret og på soverommet brannslukningsapparatet er i skapet i entreen.

TOMTEFORHOLD

[Gå til side](#)

Beskrivelse av eiendommen

Jeg har ingen opplysninger om byggegrunnen på eiendommen og den er ukjent for eier.

Taknedløpene til boligen går til korrugerte rør i bakken.

Jeg har ingen opplysninger om dreneringen på eiendommen.

Eneboligen er fundamentert på isolert L-elementer som grunnmur.

Utvendig vann og avløpsledninger er av plast og hovedstoppekran er plassert ved inngangspartiet til boligen.

Jeg har ingen opplysninger om vann- og avløpsledningene og de er vurdert utifra at de er fra byggeår.

Arealer

[Gå til side](#)

Forutsetninger og vedlegg

[Gå til side](#)

Lovlighet

[Gå til side](#)

Kjedehus

- Det foreligger godkjente og byggemeldte tegninger, men det er avvik fra disse.

Jeg har blitt forevist tegninger av bygningen, her er det avvik på inntegnet loftstue over carport i snitt.

Plantegningene er ikke vedlagt.

Sammendrag av boligens tilstand

Fordeling av tilstandsgrader

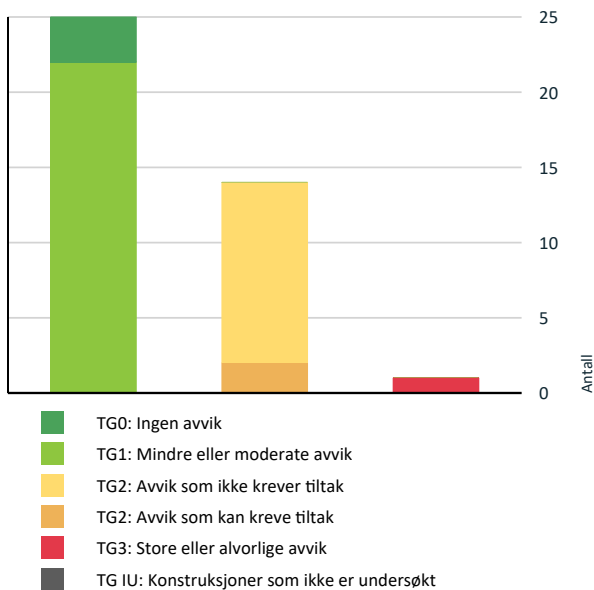

Vil du vite mer om tilstandsgrader? Se side 4.

Anslag på utbedringskostnad

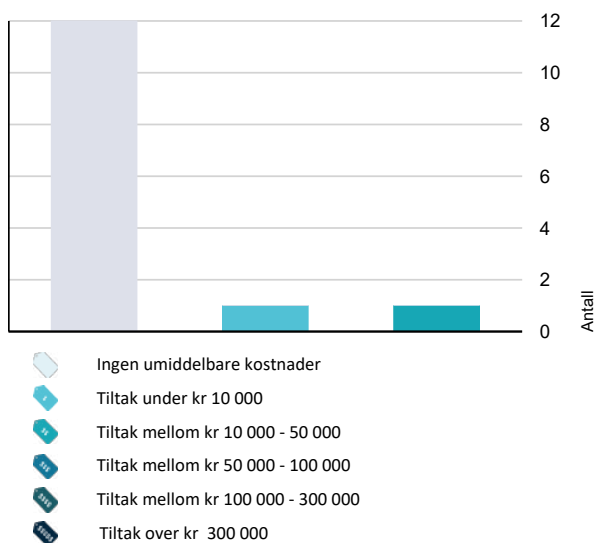

Hva er anslag på utbedringskostnad? Se side 4.

Oppsummering av avvik

Vil du vite mer? Se på rommet eller bygningsdelen senere i rapporten.

Kjedehus

TG 3 STORE ELLER ALVORLIGE AVVIK

Våtrom > Etasje > Vaskerom > Sluk, membran og tettesjikt [Gå til side](#)

TG 2 AVVIK SOM KAN KREVE TILTAK

Innvendig > Overflater [Gå til side](#)

Våtrom > Etasje > Vaskerom > Overflater Gulv [Gå til side](#)

TG 2 AVVIK SOM IKKE KREVER UMIDDELBARE TILTAK

Utvendig > Takkonstruksjon/Loft over vaskerom [Gå til side](#)

Innvendig > Etasjeskille/gulv mot grunn [Gå til side](#)

Innvendig > Radon [Gå til side](#)

Våtrom > Etasje > Bad > Sluk [Gå til side](#)

Våtrom > Etasje > Vaskerom > Overflater vegger og himling [Gå til side](#)

Våtrom > Etasje > Vaskerom > Ventilasjon [Gå til side](#)

Tekniske installasjoner > Vannledninger [Gå til side](#)

Tekniske installasjoner > Avløpsrør [Gå til side](#)

Tomteforhold > Drenering [Gå til side](#)

Tomteforhold > Grunnmur og fundamenter [Gå til side](#)

Tomteforhold > Terrengforhold [Gå til side](#)

Tomteforhold > Utvendige vann- og avløpsledninger [Gå til side](#)

Tilstandsrapport

KJEDEHUS



Byggeår
1989

Standard

Normal standard på bygget ut ifra alder/konstruksjon - jamfør beskrivelse under konstruksjoner.

Vedlikehold

Bygget er jevnlig vedlikeholdt, og eier opplyser om følgende oppgraderinger og modernisering i sitt eie:

Tilbygg / modernisering

2022	Nytt kjøkken og overflater, åpning til gangen.
2023	Nytt baderom med membran, innredning og overflater.
2023	Entré med ny garderobe, fjernet vegg og nytt gulv.
2023	Nye dører til kontor, baderom soverom og bod.
2023	Varmepumpe.
2023	Loftsluke på vaskerom.

UTVENDIG

Taktekking

Punktet må sees i sammenheng med Takkonstruksjon/Loft

Boligen har taktekingen av dobbeltkrummet betongtakstein på lekter og sløyfer, undertaket er av takfolie fra Isola

Årstall: 2016 **Kilde:** Eier

Nedløp og beslag

Plastbelagte beslag og lakkerte takrenner og snøfangere.

Årstall: 2016 **Kilde:** Eier

Veggkonstruksjon

Eneboligen har bindingsverkskonstruksjon, utvendig luftet og med liggende trepanel. Ytterveggene er tilleggsisolert i 2016.

Takkonstruksjon/Loft

Punktet må sees i sammenheng med Taktekking

Takkonstruksjonen i boligen har saltak oppbygd av W- takstoler som ligger an på ytterveggene.

Loftet har tilkomst fra gangen via nedfallbar loftsluke med stige og har et målbart areal på 14 kvm. Loftet er luftet via åpninger/spalte langs langveggene.



Uinnredet loft

Takkonstruksjon/Loft over vaskerom

Punktet må sees i sammenheng med Taktekking

Loftet over vaskerommet er oppbygd med sperrer og har tilkomst via nedfallbar loftsluke med stige.

Skråhimlingen er en lukket konstruksjon og har derfor ingen inspeksjonsmulighet.

Loftet har ikke lufting og er benyttet til lagring.

Vurdering av avvik:

- Det er begrenset/dårlig ventilering av takkonstruksjonen.

Tilstandsgrad to er gitt fordi loftet mangler ventilasjon.

Konsekvens/tiltak

- Lufting/ventilering bør forbedres.

Loftrommet fungerer i dag, men luftig bør vurderes.

Tilstandsrapport

Kostnadsestimat: Ingen umiddelbar kostnad

TG 1 Vinduer

Boligen har malte trevinduer med fastkarm, sidehengsling, trelags glass og aluminiums utside.

Årstall: 2016 **Kilde:** Produksjonsår på produkt

TG 1 Dører

Til eneboligen er det tre ytterdører:
En malt hoved inngangsdør med fire små glassfelt, en malt tett inngangsdør til boden fra terrassen og en malt inngangsdør til vaskerommet med tre små glassfelt fra carporten.

Årstall: 2016

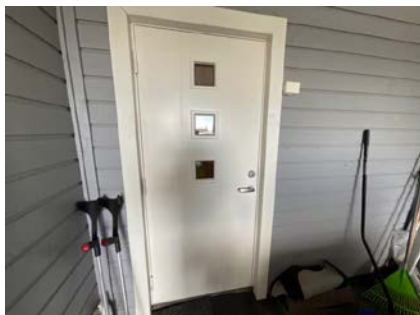

Ytterdør til vaskerom

TG 1 Terrasse dør

Bygningen har en malt balkongdør med glassfelt og aluminiums utside.

Årstall: 2016 **Kilde:** Produksjonsår på produkt

TG 1 Balkonger, terrasser og rom under balkonger

Til eneboligen er det en terrasse bygget i vinkel, terrassen har tilkomst fra stuen og er bygget i treverk ca 15 cm over terrenget og er 42 kvm. Terrassen gir tilgang til plenarealet og den 20 kvm store hellelagte plattingen bak huset.

Gulvet på terrassen er bygget med brune impregnerte terrassebord og rekkverket har stående trepanel med buet håndløper. Rekkverkshøyden er på 0,71m



Terrasse



Hellelagt platting

INNSENDIG

TG 2 Overflater

Husets innvendige overflater består av:
Gulv: parkett, linolium/vinyl laminat.
Vegg: malte plate, mdf panelplater, tapet, panel
Tak: malte plater, mdf panel

Vurdering av avvik:

- Det er påvist andre avvik:

Tilstandsgrad to er gitt på grunn av sprekk i taket i stuen, uferdig vegg i vaskerommet.

Konsekvens/tiltak

- Det må foretas tiltak for å lukke avviket.

Boligen er velfungerende med dette avviket, men ny eier kan forbedre tilstandsgraden ved å oppgradere/vedlikeholde overflatene.

Kostnadsestimat: Under 10 000

TG 2 Etasjeskille/gulv mot grunn

Boligen har etasjeskille mot grunnen av betong og isolert trebjelkelag mot loftet.

Vurdering av avvik:

- Målt høydeforskjell på over 15 mm gjennom hele rommet.
- Tilstandsgrad 2 gis med bakgrunn i standardens krav til godkjente måleavvik.

Konsekvens/tiltak

Tilstandsrapport

• For å få tilstandsgrad 0 eller 1 må høydeforskjeller rettes opp. Det vil imidlertid sjelden være økonomisk rasjonelt som et enkeltstående tiltak i en bolig som dette. Dersom boligen en gang skal renoveres, kan man vurdere slike tiltak.

Kostnadsestimat: Ingen umiddelbar kostnad

TO 2 Radon

Jeg har ikke kjennskap eller fått opplysninger om radonsikringen mot grunnene eller om radon målinger er utført, men det er ikke krav om dette selv om tilstandsrapporten etterspør dokumentasjon.

Vurdering av avvik:

- Det er ikke foretatt radonmålinger, og bygget er heller ikke utført med radonsperre.
- Radonmålinger er ikke foretatt, heller ikke andre tiltak mot radon, eiendommen ligger i et område som i NGU Radon aktsomhetskart er definert med "moderat til lav" aktsomhetsgrad

I egen bolig er det ikke påbudt å måle radonverdiene eller gjøre tiltak, men det anbefales.

Leier du ut bolig, er du pliktig til å måle radon og eventuelt gjøre tiltak dersom nivåene er for høye.

Konsekvens/tiltak

- Det bør gjennomføres radonmålinger.

Kostnadsestimat: Ingen umiddelbar kostnad

TO 1 Pipe og ildsted

Til boligen er det en elementpipe, med tilkoblet rentbrennende peisovn på flislagt underlag, sotluken er plassert i stuen.

På toppen av pipen er det montert en røykvifte med betjeningsbryter ved terrassedøren.

I stuen er pipen og brannmuren er pusset og malt.

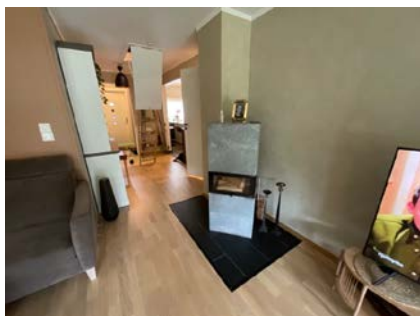

Peisovn i stuen

TO 1 Innvendige dører

Eneboligen har malte fyllingsdører med en speile.

Årstall: 2023 **Kilde:** Eier

TO 1 Innvendig dør til vaskerom

Innvendig har boligen en malt glatt dør til vaskerommet..

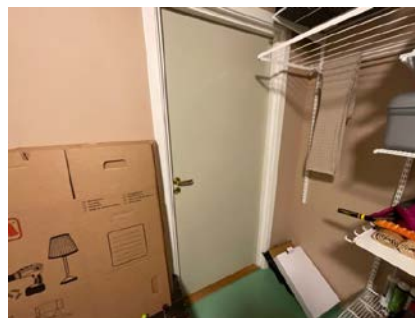

Vaskeromsdør

VÅTROM

ETASJE > BAD

Generell

Baderommet har tilkomst fra gangen.

I rommet er det vaskeservant i innredning med overskap og speil med lys, veggmontert skap, håndkleholder, dusjvegger, vegghengt toalett og elektriske varmekabler i gulvet.

Rommet er ventilert med lufteventil i taket, luftespalte under døren og har sidehengslet vindu til carporten.

Rommets innvendige overflater består av:

Gulv: flis

Vegg: baderomsplater

Tak: spilepanel/plater

Årstall: 2023

Kilde: Eier



Baderom

ETASJE > BAD

TO 1 Overflater vegger og himling

Tilstandsrapport

Veggene har baderomsplater og taket har spillepanel/plater.

Årstall: 2023 Kilde: Eier

ETASJE > BAD

TG 1 Overflater Gulv

Jeg har målt 25 mm høydeforskjell på gulv fra topp flis ved dørterskel til topp slukrist og 40 mm fra topp membran på dørterskel til top slukrist.

Årstall: 2023 Kilde: Eier

ETASJE > BAD

TG 1 Sluk, membran og tettesjikt

Baderommet har LIP folie membran fra 2023.

Årstall: 2023

ETASJE > BAD

TG 2 Sluk

Baderommet har sluk fra byggeåret

Vurdering av avvik:

- Mer enn halvparten av forventet brukstid er passert på slukløsningen.

Tilstandsgrad 2 er gitt fordi mer enn halvparten av antatt brukstid er oppbrukt på sluket.

Konsekvens/tiltak

- Overvåk tilstanden jevnlig. For å få tilstandsgrad 0 eller 1 må slukløsningen skiftes ut og sannsynligvis må også membransjiktet skiftes/utbedres. Det er imidlertid vanskelig å si noe om tidspunktet for når dette er nødvendig.

Kostnadsestimat: Ingen umiddelbar kostnad



Sluk i baderom



Sluk med slukmansjett

ETASJE > BAD

TG 1 Sanitærutstyr og innredning

I rommet er det vaskeservant i innredning med overskap og speil med lys, veggmontert skap, håndkleholder, dusjvegger, vegghengt toalett og elektriske varme kabler i gulvet.

Årstall: 2023 Kilde: Eier

ETASJE > BAD

TG 1 Ventilasjon

Baderommet har mekanisk avtrekk gjennom luften ventil i taket, luftespalte under døren og vindu til å åpne.

ETASJE > BAD

TG 0 Tilliggende konstruksjoner våtrom

Jeg har foretatt hulltaking i tilliggende konstruksjon uten å påviste fukt inne i konstruksjonen.

Hulltakingen er gjort på en tilfeldig plass i våtrommet, hvor det er sannsynlig at det kan være fuktighet, sett opp mot fuktbelastningen i rommet.

Jeg kan ikke gi noen absolutt garanti for de andre veggene i rommet.

ETASJE > VASKEROM

Generell

Tilstandsrapport

Vaskerommet har tilkomst fra boden og tilkomst fra carporten.
I rommet er det vaskekar, varmtvannstank, opplegg for vaskemaskin.

Rommet er ventilert med lufterventil i taket og ytterdør til å åpne ut i carporten.

Vaskerommet har sluk under varmtvannstanken.

Rommets innvendige overflater består av:

Gulv: malt betong

Vegg: Malte plater, trepanel

Tak: malt mdf panel

ETASJE > VASKEROM

TO 2 Overflater vegger og himling

Veggene har panel og malte plater og taket har malt mdf panel.

Vurdering av avvik:

- Det er påvist andre avvik:

Konsekvens/tiltak

- Det må foretas tiltak for å lukke avviket.

Ny eier må være klar over at vaskerommet ikke tilfredstiller normal bruk etter dagens krav.

Kostnadsestimat: Ingen umiddelbar kostnad

ETASJE > VASKEROM

TO 2 Overflater Gulv

Jeg har målt 19 mm høydeforskjell på gulv fra betong ved dørterskel til topp slukrist. (Horisontal avstand 220 cm)

Vurdering av avvik:

- Det er mulighet for at det kan forekomme vannlekkasje på våtrommet hvor vann ikke vil gå til sluk.
- Det er påvist at høydeforskjell fra topp slukrist til gulv/synlig topp membran ved dørterskel er mindre enn 25 mm.
- Det er påvist avvik i fallforhold til sluk i forhold til krav i forskrift på byggetidspunktet.

Tilstandsgrad 2 er gitt for gulvet er tilnærmet flatt og en mulig vannlekkasje vil kunne renne til soverommet og boden fordi døråpningen er uten oppkant.

Konsekvens/tiltak

- Våtrommet fungerer med dette avviket.

ETASJE > VASKEROM

TO 3 Sluk, membran og tettesjikt

Det er plastsluk og ikke noen form for tettesjikt på betonggulvet.

Vurdering av avvik:

- Mer enn halvparten av forventet brukstid er passert på slukløsningen.
- Sluk er ikke tilgjengelig for inspeksjon.
- Sluk har begrenset mulighet for inspeksjon og rengjøring.

- Det er ikke tilfredsstillende membran/tettesjikt på våtrommet.

Tilstandsgrad 3 er gitt fordi mer enn halvparten av antatt brukstid er oppbrukt på sluk og rommet mangler membran på gulv og overgang til vegg.

Konsekvens/tiltak

- Tilgang til sluk må bedres både for inspeksjon og rengjøring.
- Det må etableres tilfredsstillende tettesjikt/membran på våtrommet.

Konsekvensen av manglete membran mellom vegg og gulv er risiko for at lekkasjevann kan renne til andre rom i boligen.

Kostnadsestimat: 10 000 - 50 000

ETASJE > VASKEROM

TO 1 Sanitærutstyr og innredning

På vaskerommet plast vaskekar, varmtvannstank og opplegg for vaskemaskin.

ETASJE > VASKEROM

TO 2 Ventilasjon

Vaskerommet har mekanisk avtrekk gjennom lufter ventil i taket og ytterdør som kan åpnes til carporten.

Vurdering av avvik:

- Våtrommet mangler tilluftsventilering, f.eks. spalte/ventil ved dør.

Tilstandsgrad to er gitt fordi badet rommet mangler tilluft etter dagens forskrift.

Konsekvens/tiltak

- Det bør etableres tilfredsstillende tilluft til våtrom f.eks. luftespalte ved dør e.l.

Kostnadsestimat: Ingen umiddelbar kostnad

ETASJE > VASKEROM

TO 0 Tilliggende konstruksjoner våtrom

Jeg har foretatt hulltaking i tilliggende konstruksjon uten å påviste fukt inne i konstruksjonen.

Hulltakingen er gjort på en tilfeldig plass i våtrommet, hvor det er sannsynlig at det kan være fuktighet, sett opp mot fuktbelastningen i rommet.

Jeg kan ikke gi noen absolutt garanti for de andre veggene i rommet.

KJØKKEN

ETASJE > KJØKKEN

TO 1 Overflater og innredning

Tilstandsrapport

Kjøkkenet har tilkomst fra gangen og har innredning med slette fronter, laminat benkeplate, kompositt oppvaskkum, kjøkkenøy med spiseplass, induksjonstopp og integrert ventilator med kullfilter, kjøle- og fryseskap, oppvaskmaskin, vannstoppventil og komfyrvakt.

Kjøkkenets innvendige overflater består av:

Gulv: laminat

Vegg: tapet, malte plater

Tak: malt tak

Årstall: 2023

Kilde: Eier



Kjøkken sett fra gangen

ETASJE > KJØKKEN

TG 1 Avtrekk

Kjøkkenet har avtrekk fra ventil i taket og integrert ventilator i plattetoppen med kullfilter.

Årstall: 2023

Kilde: Eier

TEKNISKE INSTALLASJONER

TG 2 Vannledninger

Boligen har innvendige vannledninger av kobber, vannledningene er besiktiget i vaskerommet og under servanten på baderommet.

Hoved stoppekranen til boligen er montert i vaskerommet.

Vurdering av avvik:

- Mer enn halvparten av forventet brukstid er passert på innvendige vannledninger.

Tilstandsgrad to er gitt fordi innvendige vannledninger har oppbrukt mer en halvparten av forventet levetid.

Konsekvens/tiltak

- Det er ikke behov for utbedringstiltak siden anlegget fungerer i dag, men ut ifra alder kan skader plutselig oppstå på eldre anlegg.

Kostnadsestimat: Ingen umiddelbar kostnad

TG 2 Avløpsrør

Boligen har innvendige avløpsrør av plast, avløpsrørene er besiktiget i baderom og vaskerom.

Vurdering av avvik:

- Mer enn halvparten av forventet brukstid er passert på innvendige avløpsledninger.

Tilstandsgrad to er gitt fordi innvendige avløpsrør har oppbrukt mer en halvparten av sin forventede levetid.

Konsekvens/tiltak

- Det er ikke behov for utbedringstiltak siden anlegget fungerer i dag, men ut ifra alder kan skader plutselig oppstå på eldre anlegg.

Kostnadsestimat: Ingen umiddelbar kostnad

TG 1 Ventilasjon

Eneboligen har et Flexit avtrekksaggregat montert på loftet, med avtrekksventiler fra kjøkken, baderom og vaskerom, boligen har også lufterventiler i veggene.



Flexit avtrekk montert på loftet

TG 1 Varmtvannstank

På vaskerommet er det montert en CTC varmtvannstank fra 2010.

Årstall: 2010

Kilde: Produksjonsår på produkt

TG 1 Elektrisk anlegg

Dette er en forenklet kontroll begrenset til de spørsmål og undersøkelser som forskrift til avhendingslova (tryggere bolighandel) § 2-18 inneholder. Dette kan ikke sammenlignes med en kontroll utført av offentlig myndighet (Det lokale eltilsyn) eller registrert elektrovirksomhet, og en bygningssakkyndig har verken kompetanse eller lov til å foreta en slik kontroll.

Tilstandsgraden er vurdert ut fra den forenklede og begrensede kontrollen som forskriften inneholder. El-anlegget kan ha feil og mangler som en slik forenklet undersøkelse ikke vil avdekke. Vær derfor oppmerksom på denne risikoen, og søk videre veiledning eller få en fullstendig kontroll utført av registrert elektrovirksomhet.

Tilstandsrapport

Huset har åpent og skjult elektrisk anlegg.
Sikringskap med 40 ampere hovedsikring og 10 automatsikringer er montert i entreen.

Oppvarming:

Eneboligen har oppvarming via elektriske varmekabler i alle gulv med unntak av bod og vaskerom, boligen har også varmepumpe og vedovn i stuen.

1. Foreligger det eltilsynsrapport de siste 5 år, og det er ikke foretatt arbeid på anlegget etter denne, utenom retting av eventuelle avvik i eltilsynsrapport (dvs en el-tilsynsrapport uten avvik)?

Nei

Spørsmål til eier

2. Når ble det elektriske anlegget installert eller sist gang totalt rehabilitert (årstall)? Med totalt rehabilitert menes fullstendig utskiftet anlegg fra inntakssikring og videre.
1989
3. Er alle elektriske arbeider/anlegg i boligen utført av en registrert elektroinstallasjonsvirksomhet?
Ja Opplysninger fra eier.
4. Er det elektriske anlegget utført eller er det foretatt tilleggsarbeider på det elektriske anlegget etter 1.1.1999?
Ja Skjult anlegg på bad, montert stikk i stuen, kabel på vaskerom og lys på loftet.

Eksisterer det samsvarserklæring?

Ja

5. Foreligger det kontrollrapport fra offentlig myndighet – Det Lokale Eltilsyn (DLE) eller eventuelt andre tilsvarende kontrollinstanser med avvik som ikke er utbedret eller kontrollen er over 5 år?
Nei
6. Forekommer det ofte at sikringene løses ut?
Nei
7. Har det vært brann, branntilløp eller varmgang (for eksempel termiske skader på deksler, kontaktpunkter eller lignende) i boligens elektriske anlegg?
Nei

Generelt om anlegget

8. Er det tegn til at det har vært termiske skader (tegn på varmgang) på kabler, brytere, downlights, stikkontakter og elektrisk utstyr? Sjekk samtidig tilstanden på elektrisk tilkobling av varmtvannsbereider, jmfør eget punkt under varmtvannstank
Nei
9. Er der synlig defekter på kabler eller er disse ikke tilstrekkelig festet?
Nei

Inntak og sikringskap

10. Er det tegn på at kabelinnføringer og hull i inntak og sikringskap ikke er tette, så langt dette er mulig å sjekke uten å fjerne kapslinger?
Nei
11. Finnes det kursfortegnelse, og er den i samsvar med antall sikringer?
Ja
12. Foreta en helhetsvurdering av det elektriske anlegget, dets alder, allmenne tilstand og fare for liv og helse. Bør det elektriske anlegget ha en utvidet el-kontroll?
Nei

Generell kommentar



Sikringskap i entreen

🔧 TO 0 Branntekniske forhold

Dette er en forenklet kontroll begrenset til de spørsmål som fremkommer under. Tilstandsgraden er basert på retningslinjer til disse spørsmålene i bransjestandarden NS3600. Dette kan ikke sammenlignes med en fullstendig kontroll av branntekniske forhold av offentlig myndighet, eller en vurdering av boligens branntekniske forhold eller prosjektering fra en rådgiver med spesialkompetanse. En bygningsakkyndig har verken kompetanse til å gi slik veiledning eller lov til å foreta en slik kontroll.

Tilstandsgraden er vurdert ut fra den forenklete og begrensede kontrollen. Det kan være feil og mangler om branntekniske forhold som en slik forenklet undersøkelse ikke vil avdekke. Vær derfor oppmerksom på denne risikoen, og søk videre veiledning eller rådgivning.

I boligen er det tre røykvarslere, røykvarslerne er plassert i gangen, på kontoret og på soverommet. Brannslukningsapparatet er i skapet i entreen.

1. Er det mangler for brannslukningsutstyr i boligen iht. forskriftskrav på søknadstidspunktet, men minst Byggeforskrift 1985?
Nei
2. Er det skader på brannslukningsutstyr eller er apparatet eldre enn 10 år?
Nei
3. Er det mangler på røykvarsler i boligen iht. forskriftskrav på søknadstidspunktet, men minst Byggeforskrift 1985?
Nei
4. Er det skader på røykvarslere?
Nei

TOMTEFORHOLD

Byggegrunn

Jeg har ingen opplysninger om byggegrunnen på eiendommen og den er ukjent for eier.

Tilstandsrapport

📍 TG 2 Drenering

Punktet må sees i sammenheng 'Rom under terreng'

Taknedløpene til boligen går til korrugerte rør i bakken.
Jeg har ingen opplysninger om dreneringen på eiendommen.

Vurdering av avvik:

- Mer enn halvparten av forventet levetid på drenering er overskredet.
- Tilstandsgrad 2 er gitt fordi mer en halvparten av dreneringens levetid er oppbrukt.

Konsekvens/tiltak

- Overvåk tilstanden jevnlig. For å få tilstandsgrad 0 eller 1 må dreneringen skiftes ut, men tidspunktet for når dette er nødvendig er vanskelig å si noe om.

Kostnadsestimat: Ingen umiddelbar kostnad

📍 TG 2 Grunnmur og fundamenter

Eneboligen er fundamentert på isolert L-elementer som grunnmur.

Vurdering av avvik:

- Grunnmuren har sprekkdannelser.
- Det er registrert fritt eksponert isopor e.l.

L- elementet på hjørnet ved kontoret/naboen har sprukket og det er synlig isolasjon i carporten.

Konsekvens/tiltak

- Påviste skader må utbedres.
- Synlig isolasjon må tildekkes på forsvarlig måte.

Tilstandsgraden kan forbedres ved å utbedre skadene, utvendige forhold ligger normalt til borettslagets ansvarsområde.

Kostnadsestimat: Ingen umiddelbar kostnad

📍 TG 2 Terrengforhold

Vurdering av avvik:

- Det er påvist dårlig fall eller flatt terreng inn mot grunnmur og dermed muligheter for større vannansamlinger.

Konsekvens/tiltak

- Det er ikke behov for utbedringstiltak.
- Andre tiltak:

Eneboligen har støpt plate på mark og eier opplyser om at det ikke er problemer med vannansamlinger mot inn mot grunnmuren.

Kostnadsestimat: Ingen umiddelbar kostnad



Terreng på eiendommen

📍 TG 2 Utvendige vann- og avløpsledninger

Utvendig vann og avløpsledninger er av plast og hovedstoppekran er plassert ved inngangspartiet til boligen.

Jeg har ingen opplysninger om vann- og avløpsledningene og de er vurdert utifra at de er fra byggeår.

Vurdering av avvik:

- Mer enn halvparten av forventet brukstid er passert på utvendige avløpsledninger.
- Mer enn halvparten av forventet brukstid er passert på utvendige vannledninger.

Tilstandsgrad to er gitt fordi mer en halvparten av sin forventede levetid er oppbrukt.

Konsekvens/tiltak

- Det er ikke behov for utbedringstiltak siden anlegget fungerer i dag, men ut ifra alder kan skader plutselig oppstå på eldre anlegg.

Kostnadsestimat: Ingen umiddelbar kostnad

Arealer, byggetegninger og brannceller

Standard gjeldende fra 01.01.2024

Arealmålinger og arealoppsett er basert på Norsk standard 3940:2023 Areal- og volum-beregninger av bygninger. Arealet gjelder for tidspunktet da boligen ble målt

Hva er måleverdig areal?

Aralet i rommet må ha minst 1,90 m fri høyde over gulvet og minst bredde på 0,60 m. Et loft med skråtak vil for eksempel bare få registrert målbar areal der høyden er minst 1,90 m og bredden minst 0,60 m. Rommet må ha dør eller luke, og gangbart gulv.

Hva er bruksareal?

BRA = BRA-i + BRA-e + BRA-b

Bruksarealet for bygningen er bruttoarealet minus arealet som opptas av yttervegger.

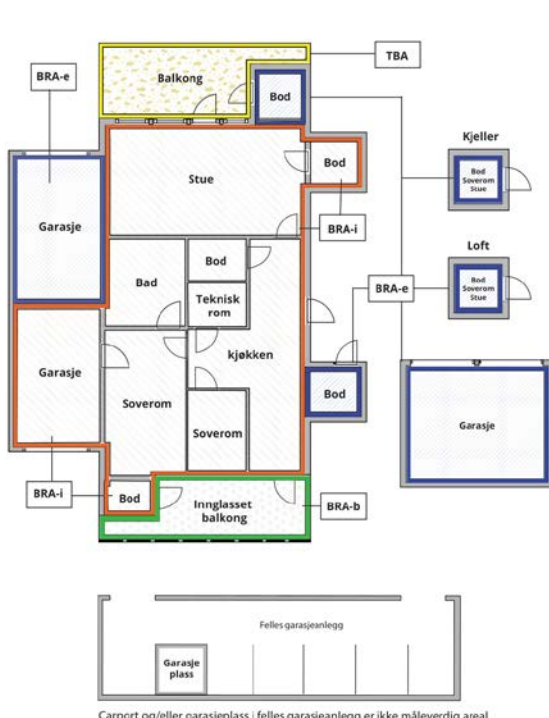

Carport og/eller garasjeplass i felles garasjeanlegg er ikke måleverdig areal

Internt bruksareal (BRA-i)	Arealet innenfor boenheten(e)
Eksternt bruksareal (BRA-e)	Arealet av alle rom utenfor boenheten(e) og som tilhører denne, slik som for eksempel boder
Innglasset balkong mv (BRA-b)	Arealet av innglasset balkong, veranda eller altan når denne er tilknyttet boenheten(e)
Terrasse- og balkongareal (TBA)	Arealet av terrasser, åpne balkonger og åpen altan tilknyttet boenheten(e)

Gulvareal (GUA)
Er sum av BRA (bruksareal) og ALH (areal med lav takhøyde).

Areal med lav takhøyde (ALH) er ikke måleverdig areal, som skyldes skråtak og lav himlingshøyde.

GUA kan opplyses i markedsføring der det er aktuelt for den konkrete boligen og kun sammen med BRA-i, for eksempel der gulvflaten har en verdi og har funksjon ved møblering og bruk av rommene. Ikke innredet areal som kaldloft, måles og oppgis normalt ikke.

Arealet kan ikke alltid fastsettes nøyaktig

Areal kan være komplisert eller umulig å måle opp nøyaktig fordi det er vanskelig å fastslå tykkelsen på innervegger, skjelheter i og utforming av bygningskonstruksjoner som karnapp, buer og vinkler som ikke er rette, åpne rom over flere etasjer og så videre.

Eiendommens markedsverdi kan ikke baseres på en matematisk beregning basert på antall kvadratmeter opplyst i rapporten. Opplysninger om areal kan altså ikke alene benyttes for å beregne eiendommens verdi.

Den bygningssakkyndige kan avdekke eventuelle bruksendringer og avvik i branncelleinndeling

Den bygningssakkyndige ser på byggetegninger hvis de er tilgjengelige og dette er en del av oppdraget, og vurderer bruken av boligen opp mot tegningene. Hvis den bygningssakkyndige avdekker at en bolig ikke ser ut til å være delt opp i brannceller etter kravene i byggeteknisk forskrift på befaringstidspunktet, skal det opplyses om dette.

Reglene om bruksendring og brannceller kan være kompliserte. Søk videre faglige råd om rapporten ikke gir deg svar. Den bygningssakkyndige kan ikke vurdere og svare på alle spørsmål, og kan heller ikke vite om kommunen kan gi unntak for kravene som gjelder. [Vil du vite mer?](#)

Om brannceller

En branncelle er hele eller avgrensede deler av en bygning hvor en brann fritt kan utvikle seg uten at den kan spre seg til andre bygninger eller andre deler av bygningen i løpet av en fastsatt tid.

Om bruksendring

Bruksendring er å endre bruken av et rom fra en tillatt bruk til en annen. Dette kan kreve søknad og tillatelse, for eksempel hvis du endrer et rom fra bod til soverom eller arbeidsrom, eller hvis du endrer en bolig til to separate boliger.

Rom for varig opphold har krav til takhøyde, romstørrelse, rømningsvei og lysforhold som må være oppfylt. Du kan søke kommunen om unntak for kravene, men kan ikke regne med å få unntak for krav som går på helse og sikkerhet, for eksempel krav til rømningsvei.

Bruksendring som krever godkjenning, og som ikke er søkt bruksendret, er ulovlig. Kommunen kan etter plan- og bygningsloven kapittel 32 forfølge overtredelser. Kommunen kan pålegge deg å avslutte den ulovlige bruken, eventuelt å rette eller tilbakeføre rommet til godkjent bruk.

Arealer

Kjedehus

Ny arealstandard

Etasje	Bruksareal BRA m ²			SUM	Terrasse- og balkongareal (TBA)	Ikke måleverdig areal (ALH)	Gulvareal (GUA)
	Internt bruksareal (BRA-i)	Eksternt bruksareal (BRA-e)	Innglasset balkong (BRA-b)				
Etasje	97			97	62		97
Loft	14			14		7	21
SUM	111				62	7	118
SUM BRA	111						

Romfordeling

Etasje	Internt bruksareal (BRA-i)	Eksternt bruksareal (BRA-e)	Innglasset balkong (BRA-b)
Etasje	Entré , Gang , Kjøkken , Bad , Soverom , Kontor, Bod , Vaskerom , Stue		
Loft	Uinnredet loft 1, Uinnredet loft 2		

Kommentar

Eneboligen på Bekkefaret består av 1 etasje pluss loft, boligen har en praktisk og funksjonell planløsning.

Romfordeling:

Entré: 2,8 m²
Gang: 6,8 m²
Kjøkken: 10,6 m²
Stue: 26,3 m²
Soverom: 12,5 m²
Kontor: 13,9 m²
Baderom: 5,1 m²
Vaskerom: 7,0 m²
Bod: 7,4 m²

Boligen har et uinnredet loft med målbart areal på 13,9 m² og loftsrom med lav takhøyde over vaskerommet 7 m² gulvareal (GUA).

Terrasse med tilkomst fra stuen på 42,4 m² (TBA)
Hellelagt platting med tilkomst fra plenen på 20 m² (TBA)

Carport: 14 m²

Lovlighet

Byggetegninger

Det foreligger godkjente og byggemeldte tegninger, men det er avvik fra disse.

Kommentar:

Jeg har blitt forevist tegninger av bygningen, her er det avvik på inntegnet loftstue over carport i snitt.
Plantegningene er ikke vedlagt.

Brannceller

Er det påvist synlige tegn på avvik i branncelleinndeling ut ifra dagens byggt teknisk forskrift?

Ja Nei

Nyere håndverkstjenester

Er det ifølge eier utført håndverkstjenester på boligen siste 5 år?

Ja Nei

Kommentar: Eier opplyser om modernisering og vedlikehold se, tilbygg/modernisering.

Krav for rom til varig opphold

Er det påvist avvik i forhold til rømningsvei, dagslysflate eller takhøyde?

Ja Nei

Kommentar:

Total fordeling mellom P-ROM og S-ROM

Tabellen under viser fordelingen av P-ROM og S-ROM etter veiledningen til NS 3940: 2012. Dette er til informasjon og til sammenligning. Tallene er omtrentlige, kan avvike fra faktiske målinger og er ikke juridisk bindende

	P-ROM(m2)	S-ROM(m2)
Kjedehus	89	22

Kommentar

Kjedehus

Boligen har 111 kvm. bruksareal (BRA) hvor 89 kvm. er P-rom og 22 kvm er S-rom.

I tillegg har eneboligen en carport på 14 kvm.

Befarings - og eiendomsopplysninger

Befaring

Dato	Til stede	Rolle
27.8.2024	Robert Vang	Takstingeniør
	Lill-Christin Frøyana	Kunde

Matrikkeldata

Kommune	gnr.	bnr.	fnr.	snr.	Areal	Kilde	Eieforhold
3909 LARVIK	3003	6		0	3913.7 m ²	BEREGNET AREAL (Ambita)	Eiet

Adresse

Bekkefaret 12

Hjemmelshaver

Bekkefaret 1 Borettslag

Andelsobjekt

Boligselskap /BEKKEFARET 1 BORETTSLAG	Org.nr. 954041026	Leil. nr.	Forretningsfører Larvik boligbyggelag	Eier av adkomstdokumenter Frøyana Lill-Christin
---	-----------------------------	------------------	---	---

Innskudd, pålydende mm

Andelsnummer
49

Eiendomsopplysninger

Beliggenhet

En enebolig i rekke i Bekkefaret borettslag, med fin beliggenhet på Tagtvedt med 150 meter til 150 til offentlig transport og 600 meter til dagligvare.

Adkomstvei

Eiendommen har adkomst fra Thor Heyerdahls gate og inn i Bekkefaret, eneboligen er bygget i enden av blindvei.

Tilknytning vann

Eiendommen er tilknyttet offentlig vannforsyning via private stikkledninger.

Tilknytning avløp

Eiendommen er tilknyttet offentlig avløpsnett via private stikkledninger.

Regulering

Eiendommen ligger i et område regulert til boligbebyggelse.

Om tomten

Tomten er opparbeidet med plen, beplantning og hekk. Tilkomsten til carporten er asfaltert og inngangspartiet har belegningsstein.

Siste hjemmelovergang

Kjøpesum 385 000	År 1989
----------------------------	-------------------

Kilder og vedlegg

Dokumenter

Beskrivelse	Dato	Kommentar	Status	Sider	Vedlagt
Egenerklæring	31.08.2024		Gjennomgått	5	Nei
Grunnbokutskrift	29.08.2024		Gjennomgått	1	Nei
Meglerpakke	27.08.2024	Tegninger, planopplysninger, kart, areal, midlertidig brukstillatelse.	Gjennomgått	9	Nei

Tilstandsrapportens avgrensninger

STRUKTUR•REFERANSENIVÅ•TILSTANDSGRADER

- Rapporten er basert på innholds krav i Forskrift til avhendingslova (tryggere bolighandel). Formålet er å gi en tilstandsanalyse til bruk for den som bestiller og/eller i et salg til forbruker, og ikke for andre tredjeparter. Rapportens omfang, struktur, metode og begrepsbruk følger i hovedsak Norsk Standard NS 3600:2018 (Teknisk tilstandsanalyse ved omsetning av bolig), samt Takstbransjens retningslinjer ved tilstandsrapportering for boliger og Takstbransjens retningslinjer for arealmåling.
- Tilbakeholdt eller uriktig informasjon som har betydning for vurderingen, er ikke bygningssakkyndiges ansvar. Rapporten beskriver avvik, altså en tilstand som er dårligere enn referansenivået. Rapporten framhever normalt ikke positive sider ved boligen ut over det som fremgår av tilstandsgradene.
- Tilstanden angis i rapporten og gir uttrykk for en gitt forventet tilstand blant annet vurdert ut fra alder og normal bruk slik:

i) **Tilstandsgrad 0, TG0:** Ingen avvik eller skader. I tillegg må bygningsdelen være tilnærmet ny, mindre enn 5 år, og det foreligger dokumentasjon på faglig god utførelse.

ii) **Tilstandsgrad 1, TG1:** Mindre avvik. Normal slitasje. Straks tiltak ikke nødvendig. TG1 kan gis når bygningsdelen er tilnærmet ny og det ikke foreligger dokumentasjon på faglig god utførelse.

iii) **Tilstandsgrad 2, TG2:** Vesentlige avvik, og mindre avvik som etter NS 3600 gir TG 2, men som ikke nødvendigvis krever umiddelbare tiltak. I denne rapporten kan TG2 i Rapportsammendrag være inndelt i TG2 som krever tiltak og de som ikke krever umiddelbare tiltak. Konstruksjonen har normalt enten feil utførelse, en skade eller symptomer på skade, sterk slitasje eller nedsatt funksjon. Vedlikehold eller tiltak trengs i nær fremtid, det er grunn til å varsle fare for skader på grunn av alder eller overvåke spesielt på grunn av fare for større skade eller følgeskade. For skjulte konstruksjoner vil alder i seg selv være et symptom som kan gi TG2. For synlige konstruksjoner kan alder sammen med andre symptomer og momenter gi TG2. Avvik under TG2 kan gis sjablongmessig anslag.

iv) **Tilstandsgrad 3, TG3:** Store eller alvorlige avvik. Kraftige symptomer på forhold som man må regne med trenger utbedring straks eller innen kort tid. Påvist funksjonssvikt eller sammenbrudd. Avvik under TG3 skal gis sjablongmessig anslag.

v) **Tilstandsgrad TGiu:** Ikke undersøkt/ikke tilgjengelig for undersøkelse.

- Ved TG0 og TG1 gis det normalt ingen begrunnelse for valg av tilstandsgrad, fordi bygningen eller bygningsdelen da bare har normal slitasje. For anbefalte tiltak ved TG2 og TG3 må bruker av rapporten vurdere om tiltakene er nødvendige og lønnsomme. Hva det vil koste å utbedre rom eller bygningsdeler er et sjablongmessig anslag basert på registrert avvik og angitte tiltak i rapporten. Anslaget er gitt på generelt grunnlag og basert på erfaringstall i seks intervaller, og kan ikke forveksles med en konkret vurdering og tilbud fra en entreprenør eller håndverker. Det må eventuelt innhentes tilbud for en nærmere undersøkelse, og konkret og nøyaktig vurdering av utbedringskostnad. Kostnader til ikke oppdagede avvik/utbedringer/feil kan forekomme. Utbedringskostnad avhenger av personlige preferanser og markedspris på materialer og tjenesteyter.

PRESISERINGER

- Avvik vurderes ut fra tekniske forskrifter på godkjenningstidspunktet for bygget. Noen bygningsdeler vurderes

etter gjeldende teknisk forskrift på befaringstidspunktet. Dette gjelder blant annet:

i) Bad, vaskerom (våtrom)

ii) Forhold rundt brann, rømming, sikkerhet, for eksempel rekkverkshøyder/åpninger, ulovlige bruksendringer, brannceller mv.

- For skjulte konstruksjoner slik som vann og avløp uten dokumentasjon, er kvalitet og alder vurdert.

- Fastmonterte installasjoner, for eksempel innfelt belysning (downlights), demonteres ikke for å sjekke dampspæren bak. Dette av hensyn til bygningssakkyndiges kompetanse og risikoen for skade.

- Kontroll av fukt i konstruksjonen ved hulltaking i bad og vaskerom (våtrom), rom under terreng (kjelleretasje, underetasje og sokkeletasje) eller andre bygningsdeler skjer etter eiers aksept. Hulltaking av våtrom og rom under terreng kan unntaksvis unnlates, se Forskrift til Avhendingsloven.

- Kontroll av romfunksjoner for P-ROM utføres kun når det ikke foreligger godkjente og byggemeldte tegninger, eller når tegninger ikke stemmer med dagens bruk.

- Bygningssakkyndig gir en forenklet vurdering av branntekniske forhold og elektriske installasjoner i boligen dersom det er mer enn fem år siden sist boligen hadde el-tilsyn. Bygningssakkyndig kan anbefale å konsultere offentlige myndigheter eller kvalifisert elektrofaglig fagperson ved behov for grundigere undersøkelser.

TILLEGGSUNDERSØKELSER

Etter avtale kan tilstandsanalysen utvides til også å omfatte tilleggsundersøkelser utover minimumskravet i forskriften.

BEFARINGEN

Rapporten gir en vurdering av byggverk og bygningsdeler som bygningssakkyndig har observert, og som fremkommer av Forskrift til avhendingsloven. Rapporten er likevel ingen garanti for at det ikke kan finnes skjulte feil, skader og mangler. NS 3600:2018 (Teknisk tilstandsanalyse ved omsetning av bolig) har undersøkelsesnivå fra 1 til 3, der undersøkelsesnivå 1 er det laveste og baseres på visuell observasjon. Rapporten baseres på undersøkelsesnivå 1 med få unntak (våtrom og rom under terreng). I praksis betyr dette at gjennomføringen av befaringen begrenses som følger:

- Det utføres kun visuelle observasjoner på tilgjengelige flater uten fysiske inngrep (f.eks. riving).

- Flater som er skjult av snø eller på annen måte ikke er tilgjengelig eller skjult, blir ikke kontrollert. Det foretas ikke funksjonsprøving av bygningsdeler, som isolasjon, piper, ventilasjon, el. anlegg, osv.

- Det gis ingen vurdering av boligens tilbehør, hvite- og brunevarer og annet inventar. Dette gjelder også integrert tilbehør.

- Inspisering av yttertak er basert på det som er synlig, normalt på innsiden fra loftet og utvendig fra stige/bakkenivå. Befaring av tak må være sikkerhetsmessig forsvarlig for å kunne gjennomføres.

- Stikkprøvetakninger er utvalgt tilfeldig og kan innebære kontroll under overflaten med spiss redskap eller lignende.

Tilstandsrapportens avgrensninger

UTTRYKK OG DEFINISJONER

- Tilstand: Byggverkets eller bygningsdelens tekniske, funksjonelle eller estetiske status på et gitt tidspunkt.
- Symptom: Observerbart forhold som gir indikasjon på hvilken tilstand et byggverk eller en bygningsdel befinner seg i. Benyttes ved beskrivelse av avvik.
- Skadegjørere: Zoologiske eller biologiske skadegjørere, i hovedsak råte, sopp og skadedyr.
- Fuktsøk: Overflatesøk med egnet søkeutstyr (fuktindikator) eller visuelle observasjoner.
- Fuktmåling: Måling av fuktinnhold i materiale eller i bakenforliggende konstruksjon ved bruk av egnet måleutstyr (blant annet hammerelektrode og pigger).
- Utvidet fuktsøk (hulltaking): Boring av hull for inspeksjon og fuktmåling i risikoutsatte konstruksjoner, primært i tilstøtende vegger til bad, utforede kjellervegger og eventuelt i oppforede kjellergulv.
- Normal slitasjegrad: Forventet nedsliting av materiale i overflaten som er basert på enkle visuelle observasjoner. Kan vurderes sammen med bygningsdelens alder.
- Forventet gjenværende brukstid: Anslått tid et byggverk eller en del av et byggverk fortsatt vil være tjenlig for sitt formål (NS3600, Termer og definisjoner punkt 3.9)

AREALBEREGNING FOR BOENHETER

- Areal fastsettes etter Forskrift til avhendingsloven og Norsk Standard 3940 Areal- og volum-beregninger av bygninger fra 2023.
- Areal oppgis i hele kvadratmeter i rapporten, og gjelder for det tidspunkt oppmålingen fant sted.
- Bruksareal (BRA) er det måleverdige arealet som er innenfor omsluttete vegger målt i gulvhøyde (bruttoareal minus arealet som opptas av yttervegger). I tillegg til gulvhøyde gjelder regler om fri bredde for at arealet skal være måleverdig, med betydning for BRA av for eksempel loft med skråtak. BRA består av internt bruksareal (BRA-i), eksternt bruksareal (BRA-e) og innglasset balkong mv (BRA-b). Terrasse- og balkongareal (TBA) opplyses der tilstandsrapporten skal benyttes i boligomsetningen og der det er aktuelt. I tillegg kan gulvareal (GUA) og areal med lav takhøyde (ALH) opplyses sammen med BRA der det er aktuelt og en del av oppdraget. Rom skal ha atkomst og gangbart gulv for å kunne regnes som BRA/måleverdig areal.
- Arealet måles og oppgis dersom arealet oppfyller krav til måleverdighet, slik som at arealet må ha minst en bredde på 0,6m og minst en høyde på 1,9 m osv. Et rom kan være i strid med teknisk forskrift og mangle godkjennelse hos kommunen for den aktuelle bruken, uten at dette får betydning for om arealet måles og oppgis i tilstandsrapporten. Når arealet måles tas det ikke hensyn til om arealet er lovlig oppført eller om bruken er lovlig, bruksendringer, lysforhold eller andre sikkerhetsmangler.
- Eiendommens markedsverdi kan ikke baseres på en rent matematisk beregning i forhold til antall kvadratmeter opplyst i rapporten. Opplysninger om areal kan altså ikke alene benyttes for beregning av eiendommens verdi.

• Rom som ligger utenfor boenheten, men som eier har påvist og/eller opplyst at tilhører boenheten, er oppmålt og inkludert i BRA-e. Det er ikke fremvist dokumentasjon på at rommet tilhører boenheten, med mindre dette er angitt særskilt. Rom utenfor boenheten kan omdisponeres av borettslaget/sameiet og dette kan påvirke boligens BRA. Vær oppmerksom på at NS 3940:2023 og eierseksjonsloven har ulik definisjon av fellesareal. Ved arealmåling gjelder NS 3940:2023 som definerer fellesareal slik: "Delen av bygning som brukes av to eller flere bruksenheter eller til bygningens forvaltning, drift eller vedlikehold.

• I en overgangsperiode skal rapporter som benyttes i boligomsetningen eller dersom det er en del av oppdraget også opplyse om fordelingen mellom P-ROM og S-ROM med utgangspunkt i definisjonene som fremkommer av veiledningen til Norsk Standard 3940 Areal- og volum-beregninger av bygninger fra 2012. Fordelingen mellom P-ROM og S-ROM er basert på veiledningen og bygningssakkyndiges eget skjønn. P-ROM er måleverdige rom som benyttes til kort eller langt opphold. S-ROM er måleverdige rom som benyttes til lagring, og tekniske rom. Bruken av et rom på befaringstidspunktet har betydning for om rommet defineres som P-ROM eller S-ROM. Dette betyr at rommet både kan være i strid med teknisk forskrift og mangle godkjennelse i kommunen for den aktuelle bruken, uten at dette vil få betydning for valg av arealkategori.

• Se øvrig informasjon om areal i rapporten, Norsk Standard 3940 (2012 og 2023) og veiledningen til disse.

PERSONVERN

iVerdi AS, bygningssakkyndig og takstforetaket behandler personopplysninger som bygningssakkyndig trenger for å kunne utarbeide rapporten. Personvernerklæring med informasjon om bruk av personopplysninger og dine rettigheter finner du her [Personvernerklæring - iVerdi](#)

DELING AV PERSONOPPLYSNINGER FOR TRYGGERE BOLIGHANDEL OG MULIG RESERVASJON

Norsk takst og deres samarbeidspartnere benytter personopplysninger fra rapporten for analyse- og statistikkformål, samt utvikling og drift av produkter og tjenester for takstbransjen og andre aktører i bolig-omsetningen. Les mer om dette og hvordan du kan reservere deg på <https://www.norsktakst.no/norsk/om-norsk-takst/personvernerklæring/reservasjon/>

Vendu lager en boliganalyse basert på opplysninger fra rapporten. Les mer om dette og hvordan du kan reservere deg her: <https://samtykke.vendu.no/QE1574>

KLAGEORDNING FOR FORBRUKERE

Er du som forbruker misfornøyd med bygningssakkyndiges arbeid eller opptreden ved taksering av bolig eller fritidshus, se www.takstklagenemd.no for mer informasjon

EGENERKLÆRINGSSKJEMA

Til orientering vil dette skjema være en del av salgsoppgaven

Meglerfirma	
Aktiv EM Larvik	
Oppdragsnr.	
1303240114	
Selger 1 navn	
Lill-Christin Frøyna	
Gateadresse	
Bekkefaret 12	
Poststed	Postnr
LARVIK	3259
Er det dødsbo?	
<input checked="" type="checkbox"/> Nei <input type="checkbox"/> Ja	
Avdødes navn	
Er det salg ved fullmakt?	
<input checked="" type="checkbox"/> Nei <input type="checkbox"/> Ja	
Hjemmelshavers navn	
Har du kjennskap til eiendommen?	
<input type="checkbox"/> Nei <input checked="" type="checkbox"/> Ja	
Når kjøpte du boligen?	
År	2022
Hvor lenge har du eid boligen?	
Antall år	2
Antall måneder	0
Har du bodd i boligen siste 12 måneder?	
<input type="checkbox"/> Nei <input checked="" type="checkbox"/> Ja	
I hvilket forsikringselskap har du tegnet villa/husforsikring?	
Forsikringselskap	sparebank1
Polise/avtalnr.	28098704

Document reference: 1303240114

Spørsmål for alle typer eiendommer

- 1 Kjenner du til om det er/har vært feil tilknyttet våtrommene, f.eks. sprekker, lekkasje, råte, lukt eller soppkader?
- Nei Ja

Initialer selger: LF

1

2 Kjenner du til om det er utført arbeid på bad/våtrom?

Svar	Ja, kun av faglært
Beskrivelse	Avretting gulv med falling dusjnise,Legging membran på gulv,oppkast membran,legging fliser på gulv å oppkantflis
Arbeid utført av	VDS Flis og byggservice

2.1 Ble tettesjikt/membran/sluk oppgradert/fornyet?

Nei Ja

Beskrivelse	Membrand
-------------	----------

2.2 Er arbeidet byggemeldt?

Nei Ja

Beskrivelse	Vet ikke
-------------	----------

3 Kjenner du til om det er/har vært tilbakeslag av avløpsvann i sluk eller lignende?

Nei Ja

4 Kjenner du til feil eller om har vært utført arbeid/kontroll på vann/avløp?

Svar	Nei
------	-----

5 Kjenner du til om det er/har vært problemer med drenering, fuktinnsig, øvrig fukt eller fuktmerker i underetasje/kjeller?

Nei Ja

6 Kjenner du til om det er/har vært utettheter i terrasse/garasje/tak/fasade?

Nei Ja

7 Kjenner du til om det er/har vært problemer med ildsted/skorstein/pipe f.eks. dårlig trekk, sprekker, pålegg, fyringsforbud eller lignende?

Nei Ja

8 Kjenner du til om det er/har vært f.eks. sprekker i mur, skjeve gulv eller lignende?

Nei Ja

9 Kjenner du til om det er/har vært sopp/råteskader/insekter/skadedyr på eiendommen som rotter, mus, maur eller lignende?

Nei Ja

10 Kjenner du til om det er/har vært skjeggkre i boligen?

Nei Ja

11 Kjenner du til om det er/har vært utført arbeid på el-anlegget eller andre installasjoner (f.eks. oljetank, sentralfyr, ventilasjon)?

Svar	Ja, kun av faglært
Beskrivelse	Skjult anlegg bad
Arbeid utført av	Arild Andersen Elektro

11.1 Foreligger det samsvarserklæring (i henhold til forskrift om elektriske lavspenningsanlegg)?

Nei Ja

12 Kjenner du til om det er utført kontroll av el-anlegget og/eller andre installasjoner (f.eks. oljetank, sentralfyr, ventilasjon)?

Nei Ja

13 Har du ladeanlegg/ladeboks for elbil i dag?

Nei Ja

14 Kjenner du til om ufaglærte har utført arbeid som normalt bør utføres av faglærte, utover det som er nevnt tidligere (f.eks. drenering, murerarbeid, tømmerarbeid etc)?

Nei Ja

15 Er det nedgravd oljetank på eiendommen?

Nei Ja

16 Kjenner du til om det har vært utført arbeid på terrasse/garasje/tak/fasade?

Svar

Nei

17 Selges eiendommen med utleiedel, leilighet, hybel eller tilsvarende?

Nei Ja

18 Kjenner du til om det er innredet/bruksendret/bygget ut i kjeller eller loft eller andre deler av boligen?

Nei Ja

19 Kjenner du til forslag eller vedtatte reguleringsplaner, andre planer, nabovarsel eller offentlige vedtak som kan medføre endringer i bruken av eiendommen eller av dens omgivelser?

Nei Ja

20 Kjenner du til om det foreligger påbud/heftelser/krav/manglende tillatelser vedrørende eiendommen?

Nei Ja

21 Er det foretatt radonmåling?

Nei Ja

22 Kjenner du til manglende brukstillatelse eller ferdigattest?

Nei Ja

23 Kjenner du til om det foreligger skaderapporter/ tilstandsvurderinger eller utførte målinger?

Nei Ja

24 Er det andre forhold av betydning ved eiendommen som kan være relevant for kjøper å vite om (f.eks. rasfare, tinglyste forhold eller private avtaler)?

Nei Ja

Spørsmål for bolig i sameie/borettslag/boligaksjeselskap:

25 Kjenner du til om sameiet/laget/selskapet er involvert i tvister av noe slag?

Nei Ja

26 Kjenner du til vedtak/forslag til vedtak om forhold vedr. eiendommen som kan medføre økte felleskostnader/økt fellesgjeld?

Nei Ja

27 Kjenner du til om det er/har vært sopp/råteskader/insekter/skadedyr i sameiet/laget/selskapet (fellesareal eller i andre boliger) som rotter, mus, maur eller lignende?

Nei Ja

28 Kjenner du til om det er/har vært skjeggkre i sameiet/laget/selskapet (fellesareal eller i andre boliger)?

Nei Ja

Tilleggs kommentar

Jeg bekrefter at opplysningene er gitt etter beste skjønn. Jeg er kjent med at dersom jeg har gitt ufullstendige, uriktige eller misvisende opplysninger om eiendommen, vil forsikringsselskapet kunne søke hel eller delvis regress for sine utbetalinger eller redusere sitt ansvar helt eller delvis, jfr. vilkår for boligselgerforsikring punkt 7.1 og forsikringsavtaleloven kapittel 4.

Jeg er orientert om mitt mulige ansvar som selger etter avhendingsloven, eventuelt etter kjøpsloven (aksjeboliger), og om forsikringsgiver sitt boligselgerforsikringstilbud.

Jeg er klar over at avtale om forsikring er bindende. Jeg er også klar over at premietilbudet først kan påberopes når boligen er solgt (budaksept). Premietilbudet som er gitt av megler er bindende for forsikringsgiver i 6 – seks – måneder fra oppdragsinngåelse med megler.

Etter dette vil premien og forsikringsvilkårene kunne justeres. Når premietilbudet ikke lenger er bindende for forsikringsselskapet må egenerklæringsskjemaet signeres på nytt og eventuelle endringer påføres. Det vil da være forsikringspremien og forsikringsvilkårene på ny signeringsdato som legges til grunn.

Det kan ikke tegnes boligselgerforsikring ved følgende salg:

- mellom ektefeller eller slektninger i rett oppstigende eller nedstigenede linje, søsken, eller
- mellom personer som bor eller har bodd på boligeiendommen og/eller
- når salget skjer som ledd i sikredes næringsvirksomhet/er en næringsseiendom
- etter at boligeiendommen er lagt ut for salg.
- ved salg av helårs- og fritidsbolig er det krav til at det foreligger tilstandsrapport i henhold til Forskrift til avhendingslova (tryggere bolighandel).

Forsikringsselskapet kan ved skriftlig samtykke akseptere tegning av forsikring også i ovennevnte tilfeller.

Dersom forsikringsselskapet ikke har gitt skriftlig samtykke, kan erstatningen bortfalle.

Ved oppgjørsoppdrag trer forsikringen i kraft når kontrakten er signert av begge parter, begrenset til siste 12 måneder før overtakelse.

Forøvrig oppfordrer selger potensielle kjøpere til å undersøke eiendommen grundig, jf avhendingsloven § 3-10 og kjøpsloven § 20 (aksjeboliger).

Gyldig forsikring forutsetter at det for helårs- og fritidsbolig foreligger tilstandsrapport som er i henhold til Forskrift til avhendingslova (tryggere bolighandel).

- Jeg ønsker boligselgerforsikring, og bekrefter å ha mottatt og lest forsikringsvilkårene og informasjonsbrosjyre til selger i forbindelse med kjøp av boligselgerforsikring. Forsikringen trer i kraft på det tidspunkt det foreligger en budaksept mellom partene, begrenset til tolv måneder før overtakelse. Ved oppgjørsoppdrag trer forsikringen i kraft når kontrakten er signert av begge parter, begrenset til siste 12 måneder før overtakelse. Jeg bekrefter med dette at eiendommen ikke er en næringsseiendom, at den ikke selges som ledd i næringsvirksomhet eller mellom ektefeller eller slektninger i rett oppstigende eller nedstigende linje, søsken, eller mellom personer som bor eller har bodd på boligeiendommen. Gyldig forsikring forutsetter at det for helårs- og fritidsbolig foreligger tilstandsrapport som er i henhold til Forskrift til avhendingslova (tryggere bolighandel). Forsikringen er ugyldig dersom den tegnes i strid med forsikringsvilkårene. Jeg er innforstått med at eiendomsmegleren ikke har fullmakt til å gjøre unntak fra ovennevnte begrensninger. Jeg er oppmerksom på at 8% av total forsikringskostnader honorar til Söderberg & Partners.
- Jeg ønsker ikke boligselgerforsikring, men megler har tilbudt meg å kjøpe slik forsikring.
- Jeg kan ikke kjøpe boligselgerforsikring ihht vilkår.

Document reference: 1303240114

NAME OF SIGNER	IDENTIFIER	TIME	ELECTRONIC ID
Lill christin Frøyana	3e7fdece85171cf87aeac0db a425eda70ef7a122	31.08.2024 14:40:05 UTC	Signer authenticated by Nets One time code

Document reference: 1303240114

- This is a PDF document digitally signed by Nets' E-Signing service.
- The document's integrity is protected by signing and sealing the contents with a certificate issued to Nets by a third party. Validating the signature confirms that the contents have not been modified since the time of signing.
- For more information about document formats, see <https://www.nets.eu/developer>

ENERGIATTEST

Adresse	Bekkefaret 12
Postnummer	3259
Sted	LARVIK
Kommunenavn	Larvik
Gårdsnummer	3003
Bruksnummer	6
Seksjonsnummer	—
Andelsnummer	—
Festenummer	—
Bygningsnummer	8376662
Bruksenhetsnummer	H0101
Merkenummer	Energiattest-2024-17158
Dato	29.08.2024

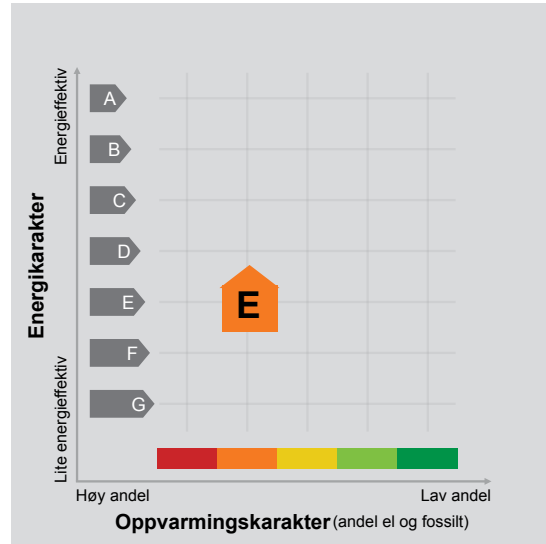

Energimerket angir boligens energistandard. Energimerket består av en energikarakter og en oppvarmingskarakter, se i figuren. Energimerket symboliseres med et hus, hvor fargen viser oppvarmingskarakter, og bokstaven viser energikarakter.

Energikarakteren angir hvor energieffektiv boligen er, inkludert oppvarmingsanlegget. Energikarakteren er beregnet ut fra den typiske energibruken for boligtypen. Beregningene er gjort ut fra normal bruk ved et gjennomsnittlig klima. Det er boligens energimessige standard og ikke bruken som bestemmer energikarakteren. A betyr at boligen er energieffektiv, mens G betyr at

boligen er lite energieffektiv. En bolig bygget etter byggeforskriftene vedtatt i 2010 vil normalt få C.

Oppvarmingskarakteren forteller hvor stor andel av oppvarmingsbehovet (romoppvarming og varmtvann) som dekkes av elektrisitet, olje eller gass. Grønn farge betyr lav andel el, olje og gass, mens rød farge betyr høy andel el, olje og gass. Oppvarmingskarakteren skal stimulere til økt bruk av varmepumper, solenergi, biobrensel og fjernvarme.

Om bakgrunnen for beregningene, se www.energimerking.no.

Målt energibruk

Brukeren har valgt å ikke oppgi målt energibruk.

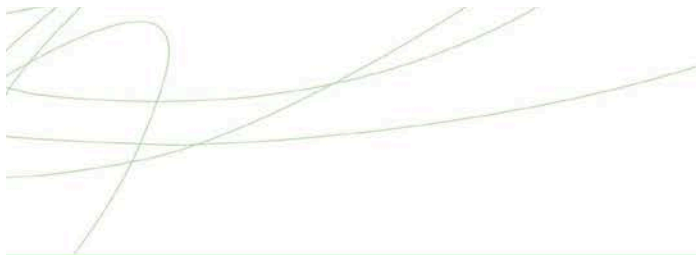

Hvordan boligen benyttes har betydning for energibehovet

Energi behovet påvirkes av hvordan man benytter boligen, og kan forklare avvik mellom beregnet og målt energibruk. Gode energivaner bidrar til at energibehovet reduseres. Energi behovet kan også bli lavere enn normalt dersom:

- deler av boligen ikke er i bruk,
- færre personer enn det som regnes som normalt bruker boligen, eller
- den ikke brukes hele året.

Gode energivaner

Ved å følge enkle tips kan du redusere ditt energi behov, men dette vil ikke påvirke boligens energimerke.

Energi merkingen kan kun endres gjennom fysiske endringer på boligen.

Tips 1: Følg med på energi bruken i boligen

Tips 2: Luft kort og effektivt

Tips 3: Redusér innnetemperaturen

Tips 4: Bruk varmtvann fornuftig

Mulige forbedringer for boligens energistandard

Ut fra opplysningene som er oppgitt om boligen, anbefales følgende energieffektiviserende tiltak. Dette er tiltak som kan gi bygningen et bedre energimerke.

Noen av tiltakene kan i tillegg være svært lønnsomme. Tiltakene bør spesielt vurderes ved modernisering av bygningen eller utskifting av teknisk utstyr.

Tiltaksliste (For full beskrivelse av tiltakene, se Tiltaksliste - vedlegg 1)

- Skifte avtrekksvifte på bad til ny med fuktstyring
- Skifte til sparepærer på utebelysning

- Tidsstyring av elektrisk gulvvarme / takvarme
- Redusér innnetemperaturen

Det tas forbehold om at tiltakene er foreslått ut fra de opplysninger som er gitt om boligen. Fagfolk bør derfor kontaktes for å vurdere tiltakene nærmere. Eventuell gjennomføring av tiltak må skje i samsvar

med gjeldende lovverk, og det må tas hensyn til krav til godt innklima og forebygging av fuktskader og andre byggskader.

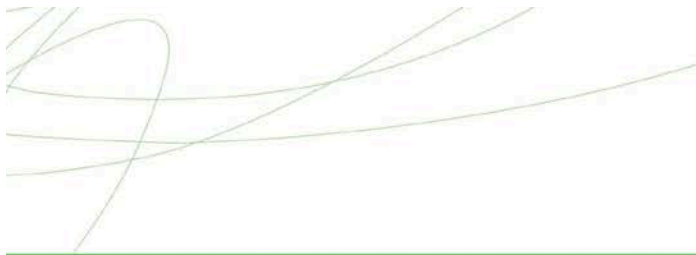

Boligdata som er grunnlag for energimerket

Energimerket og andre data i denne attesten er beregnet ut fra opplysninger som er gitt av boligeier da attesten ble registrert. Nedenfor er en oversikt over oppgitte opplysninger, som boligeier er ansvarlig for.

Der opplysninger ikke er oppgitt, brukes typiske standardverdier for den aktuelle bygningstypen. For mer informasjon om beregninger, se www.energimerking.no/beregninger.

Bygningskategori:	Småhus
Bygningstype:	Kjedet enebolig
Byggeår	1989
Bygningsmateriale:	Tre
BRA:	111
Ant. etg. med oppv. BRA:	1
Detaljert vegger:	Nei
Detaljert vindu:	Nei

Teknisk installasjon

Oppvarming:	Elektrisk Varmepumpe Ved
Ventilasjon	Periodisk avtrekk





Om grunnlaget for energiattesten

Oppgitte opplysninger om boligen kan finnes ved å gå inn på www.energimerking.no, og logge inn via ID-porten/Altinn. På siden "Eiendommer" kan du søke opp bygninger og hente fram energiattester som er laget tidligere. For å se detaljer for en bolig hvor det er brukt detaljert registrering må du velge "Gjenbruk"

av aktuell attest under Offisielle energiattester i skjermbildet "Valgt eiendom". Boligeier er ansvarlig for at det blir brukt riktige opplysninger. Eventuelle gale opplysninger må derfor tas opp med selger eller utleier da dette kan ha betydning for prisfastsettelsen. Det kan når som helst lage en ny energiattest.

Om energimerkeordningen

Enova er ansvarlig for energimerkeordningen. Energimerket beregnes på grunnlag av oppgitte opplysninger om boligen. For informasjon som ikke er oppgitt, brukes typiske standardverdier for den aktuelle bygningstypen fra tidsperioden den ble bygd i. Beregningsmetodene for energikarakteren baserer seg på NS 3031 (www.energimerking.no/NS3031).

Spørsmål om energiattesten, energimerkeordningen eller gjennomføring av energieffektivisering og tilskuddsordninger kan rettes til Enova. Svarer på tlf. 24 24 08 95 eller svarer@enova.no.

Plikten til energimerking er beskrevet i energimerkeforskriften (bygninger).

Nærmere opplysninger om energimerkeordningen kan du finne på www.energimerking.no.

For ytterligere råd og veiledning om effektiv energibruk, vennligst se www.enova.no/hjemme eller ring Enova svarer på tlf. **24 24 08 95**.



Tiltaksliste: Vedlegg til energiattesten

Tiltak på luftbehandlingsanlegg

Tiltak 1: Skifte avtrekksvifte på bad til ny med fuktstyring

Dersom avtrekksvifte på bad kun har manuell styring av/på kan det vurderes å montere ny avtrekksvifte med fuktstyring, dvs. at den starter/stopper automatisk ved behov avh. av luftens relative fuktighet og reduserer den totale luftutskiftningen og dermed varmetapet.

Tiltak 2: Montere blafrespjeld på kjøkkenventilator

Dersom kjøkkenventilator ikke har blafrespjeld, bør dette monteres for å redusere luftutskiftningen og dermed varmetapet.

Tiltak utendørs

Tiltak 3: Skifte til sparepærer på utebelysning

Sparepærer på 5, 7, 11, 15, og 20 W tilsvarer glødelamper på henholdsvis 25, 40, 60, 75 og 100 W. Sparepærer gir like mye lys som vanlige glødelamper, men bruker bare rundt 20% av energien. De varer dessuten lenger, 8.000-15.000 timer mot 1.000 - 2.500 timer for glødelamper.

Tiltak 4: Montere automatikk på utebelysning

Det kan monteres fotocelle på utebelysningen slik at det automatisk går av/på etter dagslyset/mørket. Eller det kan monteres bevegelsessensor slik at lyset kun går på ved bevegelse og slås av automatisk etter forhåndsinnstilt tid.

Tiltak 5: Montere urbryter på motorvarmer

Det monteres urbryter (koblingsur) på motorvarmeren slik at den ikke står på mer enn nødvendig.

Tiltak 6: Termostat- og nedbørsstyring av snøsmelteanlegg

Snøsmelteanlegget er kun manuelt styrt, eller styres kun etter lufttemperatur. Det installeres automatikk slik at snøsmelteanlegget både er temperatur- og nedbørsstyrt. Det kan være i form av en temperatur- og snøføler i bakken, med temperatur- og fuktføler i luften. Snøsmelteanlegget aktiveres kun ved behov dvs. når det registreres nedbør og kulde samtidig.

Tiltak på elektriske anlegg

Tiltak 7: Tidsstyring av elektrisk gulvvarme / takvarme

For gulvvarme eller takvarme med styringsenhet m/termostat kan det vurderes utskiftning til ny styringsenhet med kombinert termostat- og tidsstyring. Dersom mange slike styringsenheter og/eller panelovner skiftes ut bør det vurderes et system hvor temperatur og tidsinnstillinger i ulike rom i boligen styres fra en sentral enhet. Merk at flere vanlige typer termostater også har mulighet for tidsstyring i form av aktivering av programfunksjonsknapp bak deksel, se medfølgende bruksanvisning.

Tiltak 8: Temperatur- og tidsstyring av panelovner

Evt. eldre elektriske varmeovner uten termostat skiftes ut med nye termostatregulerte ovner med tidsstyring, eller det ettermonteres termostat / spareplugg på eksisterende ovn. Dersom mange ovner skiftes ut bør det vurderes et system hvor temperatur og tidsinnstillinger i ulike rom i boligen styres fra en sentral enhet.

Brukertiltak

Tiltak 9: Redusér innnetemperaturen

Ha en moderat innnetemperatur, for hver grad temperatursenkning reduseres oppvarmingsbehovet med 5 %. Mennesker er også varmekilder; jo flere gjester – desto større grunn til å dempe varmen. Ha lavere temperatur i rom som brukes sjelden eller bare deler av døgnet. Montér tetningslister rundt trekkfulle vinduer og dører (kan sjekkes ved bruk av myggspiral/røyk eller stearinlys). Sett ikke møbler foran varmeovner, det hindrer varmen i å sirkulere. Trekk for gardiner og persienner om kvelden, det reduserer varmetap gjennom vinduene.

Tiltak 10: Luft kort og effektivt

Ikke la vinduer stå på gløtt over lengre tid. Luft heller kort og effektivt, da får du raskt skifta lufta i rommet og du unngår nedkjøling av gulv, tak og vegger.

Tiltak 11: Tiltak utendørs

Monter urbryter (koblingsur) på motorvarmeren slik at den ikke står på mer enn nødvendig. Skift til sparepærer. Sparepærer på 5, 7, 11, 15, og 20 W tilsvarer glødelamper på henholdsvis 25, 40, 60, 75 og 100 W, og de varer dessuten lenger, 8.000-15.000 timer mot 1.000-2.500 timer for glødelamper. Det kan monteres fotocelle på utebelysningen slik at det automatisk går av/på etter dagslyset/mørket. Eller det kan monteres bevegelsessensor slik at lyset kun går på ved bevegelse og slås av automatisk etter forhåndsinnstilt tid. For snøsmelteanlegg som kun er manuelt styrt av/på eller ift. lufttemperatur kan det installeres automatikk slik at snøsmelteanlegget både er temperatur- og nedbørsstyrt dvs. når det registreres nedbør og kulde samtidig.

Tiltak 12: Bruk varmtvann fornuftig

Bytt til sparedusj hvis du ikke har. For å finne ut om du bør bytte til sparedusj eller allerede har sparedusj kan du ta tiden på fylling av ei vaskebøtte; nye sparedusjer har et forbruk på kun 9 liter per minutt. Ta dusj i stedet for karbad. Skift pakning på dryppende kraner. Dersom varmtvannsberederen har nok kapasitet kan temperaturen i berederen reduseres til 70gr.

Tiltak 13: Følg med på energibruken i boligen

Gjør det til en vane å følge med energiforbruket. Les av måleren månedlig eller oftere for å være bevisst energibruken. Ca halvparten av boligens energibruk går til oppvarming.

Tiltak 14: Spar strøm på kjøkkenet

Ikke la vannet renne når du vasker opp eller skyller. Bruk kjeler med plan bunn som passer til platen, bruk lokk, kok ikke opp mer vann enn nødvendig og slå ned varmen når det har begynt å koke. Slå av kjøkkenventilatoren når det ikke lenger er behov. Bruk av microbølgeovn til mindre mengder mat er langt mer energisparende enn komfyren. Tin frossenmat i kjøleskapet. Kjøøl- og frys skal avrimes ved behov for å hindre unødvendig energibruk og for høy temperatur inne i skapet / boksen (nye kjølekap har ofte automatisk avriming). Fjern støv på kjøleribber og kompressor på baksiden. Slå av kaffetrakter når kaffen er ferdig traktet og bruk termos. Oppvaskmaskinen har innebygde varmeelementer for oppvarming av vann og skal kobles til kaldvannet, kobles den til varmtvannet øker energibruken med 20 - 40 % samtidig som enkelte vaske- og skylleprosesser foregår i feil temperatur.

Tiltak 15: Slå el.apparater helt av

Elektriske apparater som har stand-by modus trekker strøm selv når de ikke er i bruk, og må derfor slås helt av.

Tiltak 16: Velg hvitevarer med lavt forbruk

Når du skal kjøpe nye hvitevarer så velg et produkt med lavt strømforbruk. Produktene deles inn i energiklasser fra A til G, hvor A er det minst energikrevende. Mange produsenter tilbyr nå varer som går ekstra langt i å være energieffektive. A+ og det enda bedre A++ er merkinger som har kommet for å skille de gode fra de ekstra gode produktene.

Tiltak 17: Vask med fulle maskiner

Fyll opp vaske- og oppvaskmaskinen før bruk. De fleste maskiner bruker like mye energi enten de er fulle eller ikke.

Tiltak 18: Slå av lyset og bruk sparepærer

Slå av lys i rom som ikke er i bruk. Utnytt dagslyset. Bruk sparepærer, spesielt til utelys og rom som er kalde eller bare delvis oppvarmet.

Bygningsmessige tiltak

Tiltak 19: Isolering av gulv mot grunn

Gulv mot grunn etterisoleres. Utførelse avhenger av dagens løsning. Utvendig isolering av ringmur reduserer varmetap langs randen.

Tiltak 20: Isolering av gulv mot kald kjeller / kryproom

Det fins flere løsninger for etterisolering av gulv mot kald kjeller eller kryperom. Utførelse/metode avhenger av dagens løsning. Vindspærre etableres på kald side.

Tiltak 21: Montering tetningslister

Luftlekkasjer mellom karm og ramme på vinduer og mellom karm og dørblad kan reduseres ved montering av tetningslister. Lister i silikon- eller EPDM-gummi gir beste resultat.

Tiltak 22: Randsoneisolering av etasjeskillere

Kald trekk i randsonen av trebjelkelag kan utbedres ved å isolere bjelkelaget i randsonen. Utvendig kan man forsøke å tette vindsperra nederst på utsiden av veggen.

Bekkefaret I Borettslag	ORDENSREGLER	DATO	ERSTATTER	Side
	Godkjent: PED	11.04.2023	30.06.20	1 av 2

ORDENSREGLER FOR HUSSTANDER TILKNYTTET BEKKEFARET 1 BORETTSLAG.

1. Generelt

Det skal utvises gjensidig hensynsfullhet og toleranse overfor andre beboere.

2. Utearealer

Det skal utvises varsomhet med fellesarealer samt andre beboeres "eiendommer"

3. Husdyrhold

Husdyrhold tillates generelt, men dyrene må passes slik at de ikke er til noe sjenanse for andre i borettslaget.

De vanlige reglene for båndtvang skal overholdes.

Mat til hunder/katter må ikke settes utendørs da dette tiltrekker seg dyr som ikke er hjemmehørende i Borettslaget, og det kan også forårsake plager av rotter m,m.

Etterlatenskaper etter dyr skal fjernes. Dette gjelder for alle husdyr, også katter.

Brudd på disse bestemmelsene vil medføre at dyret må flytte fra borettslaget.

Søknad om tillatelse til husdyrhold skal rettes til styret og godkjennes før husdyr skaffes.

Styret vil håndheve disse bestemmelser særlig strengt.

4. Bilkjøring og parkering

Kjøring innen borettslaget må foregå med stor forsiktighet.

Veien ned Bekkefaret er hastighet 30 km. Innkjøringsvei til boliger er hastighet 20 km.

Parkering skal gjøres på de steder som er beregnet for dette og ikke slik at det skaper trafikkproblemer for andre. Parkering på fellesareal/grøntområde skal ikke forekomme.

Disse bestemmelsene gjelder også for husstandens gjester, slik at disse evt. henvises til lagets gjesteparkeringsplasser.

Feilparkerte biler kan forlanges borttauet av borettslagets styre på bilførers bekostning.

5. Tørring av tøy

Tøy må kun henges til tork på de dertil bestemte stativer. Tøyvask bør normalt ikke henges ut til tork på søn- og helligdager eller den 1. og 17. mai.

6. Teppebanking og lignende

Det er ikke tillatt å riste eller banke tepper etc. på balkonger i to-etasjers rekkehus.

7. Unødig støy

Naboer må ikke forstyrre hverandre med unødig bråk. Radio og TV må brukes hensynsfullt og avdempet, særlig etter kl 22.00.

Unødig støy på hverdager, søn- og helligdager mellom kl 22.00 og 09.00 er ikke tillatt.

8. Orden og renhold

Avfall må ikke kastes utover området, men legges i søppelkasser.

Papir legges i papirbeholder for gjenvinning. Brennbart avfall skal leveres på Grinda miljøstasjon.

Bekkefaret I Borettslag	ORDENSREGLER	DATO	ERSTATTER	Side
	Godkjent: PED	11.04.2023	30.06.20	2 av 2

9. Påbud fra styret

Beboere må til enhver tid rette seg etter de påbud styret gir for, i felles interesse, å holde ro og orden og til beskyttelse av eiendommen.

10. Beboernes ansvar for utearealer

Hver enkel beboer har ansvar for sitt eget uteareal som tilhører boligen.

Det vil si plenklipping og stell av beplantning.

Hekker skal klippes regelmessig så de holder en moderat høyde, slik at de ikke blir til sjenanse for andre.

Dette er spesielt viktig der det er gangstier som beboere ferdes og av trafikkmessig hensyn.

I tillegg skal gress og ugress klippes og fjernes fra yttersiden av hekkene mot gangstier og trafikkerte veier.

11. Adkomst til hagetomt.

Hagetomter uten direkte adkomst til gate/vei skal kunne frakte tyngre ting over nabotomt om nødvendig. Det skal være port i gjerde mellom tomtene.

12. Oppskyting av raketter

Oppskyting av raketter er ikke tillatt på Borettslagets område.

13. Brudd på regelverket

Overtredelse av disse bestemmelser meldes til styret som plikter og påtale dette straks.

14. Klager

Alle klager skal sendes skriftlig til styret.

Vedtekter

for Bekkefaret I borettslag org. nr. 954 041 026

tilknyttet Larvik boligbyggelag,

vedtatt på konstituerende generalforsamling den 10.01.1986, endret 15.4.2004, 7.5.2009, 9.4.2013, 7.4.2014, 11.4.2017 og 11.04.2023

1. Innledende bestemmelser

1-1 Formål

Bekkefaret I borettslag er et samvirkeforetak som har til formål å gi andelseierne bruksrett til egen bolig i lagets eiendom (boret) og å drive virksomhet som står i sammenheng med denne.

1-2 Forretningskontor, forretningsførsel og tilknytningsforhold

(1) Borettslaget ligger i Larvik kommune og har forretningskontor i Larvik kommune.

(2) Borettslaget er tilknyttet Larvik boligbyggelag som er forretningsfører.

2. Andeler og andelseiere

2-1 Andeler og andelseiere

(1) Andelene skal være på kroner 100.

(2) Bare andelseiere i boligbyggelaget og bare fysiske personer (enkelpersoner) kan være andelseiere i borettslaget. Ingen fysiske personer kan eie mer enn en andel.

(3) Uansett kan staten, en fylkeskommune eller en kommune til sammen eie inntil ti prosent av andelene i borettslaget i samsvar med borettslagslovens § 4-2 (1). Det samme gjelder selskap som har til formål å skaffe boliger og som blir ledet og kontrollert av stat, fylkeskommune eller kommune, stiftelse som har til formål å skaffe boliger og som er opprettet av staten, en fylkeskommune eller kommune og selskap, stiftelse eller andre som har inngått samarbeidsavtale med stat, fylkeskommune eller kommune om å skaffe boliger til vanskeligstilte.

Larvik kommune eier andelene nr. 32 og 33 for bruksoverlating til dekning av det alminnelige boligbehov.

(4) Andelseierne skal få utlevert et eksemplar av borettslagets vedtekter.

2-2 Sameie i andel

(1) Bare personer som bor eller skal bo i boligen kan bli sameier i andel.

(2) Dersom flere eier en andel sammen, skal det regnes som bruksoverlating hvis en eller flere av sameierne ikke bor i boligen, jf vedtektenes punkt 4-2.

2-3 Overføring av andel og godkjenning av ny andelseier

(1) En andelseier har rett til å overdra sin andel, men erververen må godkjennes av borettslaget for at ervervet skal bli gyldig overfor borettslaget.

(2) Borettslaget kan nekte godkjenning når det er saklig grunn til det og skal nekte godkjenning dersom ervervet vil være i strid med punkt 2 i vedtektene.

(3) Nekte borettslaget å godkjenne erververen som andelseier, må melding om dette komme fram til erververen senest 20 dager etter at søknaden om godkjenning kom fram til borettslaget. I motsatt fall skal godkjenning regnes som gitt.

(4) Erververen har ikke rett til å bruke boligen før godkjenning er gitt eller det er rettskraftig avgjort at erververen har rett til å erverve andelen.

(5) Den forrige andelseieren er solidarisk ansvarlig med en eller flere nye erververe for betaling av felleskostnader til ny andelseier er godkjent, eller det er rettskraftig avgjort at en ny andelseier har rett til å erverve andelen.

3. Forkjøpsrett

3-1 Hovedregel for forkjøpsrett

(1) Dersom andel skifter eier, har andelseierne i borettslaget og dernest de øvrige andelseierne i boligbyggelaget forkjøpsrett.

(2) Forkjøpsretten kan ikke gjøres gjeldende når andelen overdras til ektefelle, til andelseierens eller ektefellens slektning i rett opp- eller nedstigende linje, til fosterbarn som faktisk står i samme stilling som livsarving, til søsken eller noen annen som i de to siste årene har hørt til samme husstand som den tidligere eieren. Forkjøpsretten kan heller ikke gjøres gjeldende når andelen overføres på skifte etter separasjon eller skilsmisse, eller når et husstandsmedlem overtar andelen etter bestemmelsene i husstandsfellesskapslovens § 3.

(3) Styret i borettslaget skal sørge for at de som er nevnt i første ledd får anledning til å gjøre forkjøpsretten gjeldende og på deres vegne gjøre retten gjeldende innen fristen nevnt i vedtektenes punkt 3-2, jf borettslagslovens § 4-15 første ledd.

3-2 Frister for å gjøre forkjøpsrett gjeldende

Fristen for å gjøre forkjøpsretten gjeldende er 20 dager fra borettslaget mottok melding om at andelen har skiftet eier, med opplysning om pris og andre vilkår. Fristen er fem hverdager dersom borettslaget har mottatt skriftlig forhåndsvarsel om at andelen kan skifte eier, og varselet har kommet fram til laget minst femten dager, men ikke mer enn tre måneder, før meldingen om at andelen har skiftet eier.

3-3 Nærmere om forkjøpsretten

(1) Ansiennitet i borettslaget regnes fra dato for overtakelse av andelen. Står flere andelseiere i borettslaget med lik ansiennitet, går den med lengst ansiennitet i boligbyggelaget foran.

(2) Dersom ingen andelseiere i borettslaget melder seg utpeker boligbyggelaget hvilken andelseier i boligbyggelaget som skal få overta andelen.

(3) Andelseier som vil overta ny andel, må overdra sin andel i laget til en ny andelseier. Dette gjelder selv om andelen tilhører flere.

(4) Forkjøpsretten skal kunngjøres i en avis som er vanlig lest på stedet, på boligbyggelagets nettsider, ved oppslag i borettslaget eller på annen egnet måte.

4. Borett og bruksoverlating

4-1 Boretten

(1) Hver andel gir enerett til å bruke en bolig i borettslaget og rett til å nytte fellesarealer til det de er beregnet eller vanlig brukt til, og til annet som er i samsvar med tiden og forholdene.

(2) Andelseieren kan ikke benytte boligen til annet enn boligformål uten styrets samtykke.

(3) Andelseieren skal behandle boligen, andre rom og annet areal med tilbørlig aktsomhet. Bruken av boligen og fellesarealene må ikke på en urimelig eller unødvendig måte være til skade eller ulempe for andre andelseiere.

(4) Alle installasjoner på borettslagets bygninger krever forhåndssøknad til, og samtykke fra styret, herunder oppsetting av varmepumpe, parabolantenne, markise o.l.

(5) Bygningsmessige tiltak på eiendommen skal ikke gjennomføres uten etter godkjenning. Dette gjelder også for utvidelse av terrasser, oppsetting av levegger, gjerde og bod/redskapsbod. Søknad om

bygningsmessige tiltak/endringer forelegges styret. Tiltak som nevnt i pkt. 8-3 (2) nr. 1 krever i tillegg samtykke fra generalforsamlingen, med mindre tiltaket faller inn under bestemmelsen i pkt. 11.

(6) En andelseier kan med styrets godkjenning gjennomføre tiltak på eiendommen som er nødvendige på grunn av funksjonshemming hos en bruker av boligen. Godkjenning kan ikke nektes uten saklig grunn.

(7) Styret kan fastsette vanlige ordensregler for eiendommen. Selv om det er vedtatt forbud mot dyrehold, kan styret samtykke i at brukeren av boligen holder dyr dersom gode grunner taler for det, og dyreholdet ikke er til ulempe for de andre brukerne av eiendommen.

4-2 Bruksoverlating

(1) Andelseieren kan ikke uten samtykke fra styret overlate bruken av boligen til andre.

- (2) Med styrets godkjenning kan andelseierne overlate bruken av hele boligen dersom:
- andelseieren selv eller andelseierens ektefelle eller slektning i rett opp- eller nedstigende linje eller fosterbarn av andelseieren eller ektefellen, har bodd i boligen i minst ett av de siste to årene. Andelseierne kan i slike tilfeller overlate bruken av hele boligen for opp til tre år
 - andelseieren er en juridisk person
 - andelseieren skal være midlertidig borte som følge av arbeid, utdanning, militærtjeneste, sykdom eller andre tungtveiende grunner
 - et medlem av brukerhusstanden er andelseierens ektefelle eller slektning i rett opp- eller nedstigende linje eller fosterbarn av andelseieren eller ektefellen
 - det gjelder bruksrett til noen som har krav på det etter ekteskapslovens § 68 eller husstandsfellesskapslovens § 3 andre ledd.

Godkjenning kan bare nektes dersom brukerens forhold gir saklig grunn til det. Godkjenning kan nektes dersom brukeren ikke kunne blitt andelseier.

Har laget ikke sendt svar på skriftlig søknad om godkjenning av bruker innen en måned etter at søknaden har kommet fram til laget, skal brukeren regnes som godkjent.

(3) Andelseier som bor i boligen selv, kan overlate bruken av deler av den til andre uten godkjenning.

(4) Overlating av bruken reduserer ikke andelseierens plikter overfor borettslaget.

5. Vedlikehold

5-1 Andelseiernes vedlikeholdsplikt

(1) Den enkelte andelseier skal holde boligen, og andre rom og annet areal som hører boligen til, i forsvarlig stand og vedlikeholde slikt som vinduer, rør, sikringsskap fra og med første hovedsikring/inntakssikring, ledninger med tilbehør, varmekabler, inventar, utstyr inklusive vannklosett, varmtvannsbereder og vask, apparater og innvendige flater. Våtrom må brukes og vedlikeholdes slik at lekkasjer unngås.

(2) Vedlikeholdet omfatter også nødvendige reparasjoner og utskifting av slikt som rør, sikringsskap fra og med første hovedsikring/inntakssikring, ledninger med tilbehør (varmekabler), inventar, utstyr inklusive slik som vannklosett, varmtvannsbereder, vasker, apparater, tapet, gulvbelegg (fliser), vegg-, gulv- og himlingsplater, skillevegger, listverk, skap, benker og innvendige dører med karmen.

(3) Den enkelte andelseier skal holde vedlike bygningsmessige oppføringer i tilknytning til sin bolig, slik som terrasse, oppsatte levegger, gjerde og bod/redskapsbod. Vedlikeholdet omfatter også nødvendige utskiftinger.

(4) Den enkelte andelseier har vedlikeholdsplikt for påbygg/tilbygg ut over den opprinnelige boligdelen regnet fra bygget var nytt. Dette gjelder også for påbygg/tilbygg til opprinnelig garasje.

Vedlikeholdsplikten omfatter både løpende vedlikehold og utskifting.

Ved gjennomføring av vedlikeholdsarbeider i borettslagets regi som omfatter hele bygningen (for eksempel bytte av kledning eller tak) betaler den enkelte andelseier selv for den delen som gjelder påbygd del.

(5) Andelseieren skal vedlikeholde oppsatte installasjoner i tilknytning til sin bolig, slik som varmepumpe. Vedlikeholdet omfatter også nødvendige utskiftinger. Ved fjerning av installasjoner, skal andelseieren sørge for, og bekoste nødvendig utbedring av yttervegg.

(6) Andelseier skal holde vedlike den delen av borettslaget tomt som naturlig ligger til andelseiers bolig. Vedlikeholdet omfatter også hekk som omkranser tomten. Hekk rundt hele eller deler av tomten skal ikke ha en høyde som overstiger 1.80 meter. Andelseier skal holde utearealene i en slik forfatning at de ikke er til åpenbar sjenanse for de andre andelseierne i borettslaget.

(7) Andelseieren har også ansvaret for oppstaking og rensing av innvendig kloakkledning både til og fra egen vannlås/sluk og fram til borettslagets felles-/hovedledning. Andelseier skal også rens eventuelle sluk på verandaer, balkonger o l.

(8) Andelseieren skal holde boligen fri for insekter og skadedyr.

(9) Vedlikeholdsplikten omfatter også utbedring av tilfeldig skade, herunder skade påført ved innbrudd og uvær.

(10) Oppdager andelseieren skade i boligen som borettslaget er ansvarlig for å utbedre, plikter andelseieren straks å sende melding til borettslaget.

(11) Borettslaget og andre andelseiere kan kreve erstatning for tap som følger av at andelseieren ikke oppfyller pliktene sine, jf borettslagslovens §§ 5-13 og 5-15.

5-2 Borettslagets vedlikeholdsplikt

(1) Borettslaget skal holde bygninger og eiendommen for øvrig i forsvarlig stand så langt plikten ikke ligger på andelseierne. Skade på bolig eller inventar som tilhører laget, skal laget utbedre dersom skaden følger av mislighold fra en annen andelseier.

(2) Felles rør, ledninger, kanaler og andre felles installasjoner som går gjennom boligen, skal borettslaget holde ved like. Borettslaget har rett til å føre nye slike installasjoner gjennom boligen dersom det ikke er til vesentlig ulempe for andelseieren.

(3) Borettslagets vedlikeholdsplikt omfatter også utskifting av vinduer, herunder nødvendig utskifting av termoruter, og ytterdører til boligen eller reparasjon eller utskifting av tak, bjelkelag, bærende veggkonstruksjoner, sluk, samt rør eller ledninger som er bygd inn i bærende konstruksjoner.

(4) Borettslaget skal bekoste nødvendig utskifting av: Motor for uttrekksvifte over tak, uttrekksvifte over kjøkkenovn og varmeslynge som ligger rundt grunnmur, samt utgifter til demontering og montering. Er det utvist uforsiktighet fra andelseiers side må andelseier selv bekoste dette.

(5) Andelseieren skal gi adgang til boligen slik at borettslaget kan utføre sin vedlikeholdsplikt, herunder ettersyn, reparasjon eller utskifting. Ettersyn og utføring av arbeid skal gjennomføres slik at det ikke er til unødig ulempe for andelseieren eller annen bruker av boligen.

(6) Andelseier kan kreve erstatning for tap som følge av at borettslaget ikke oppfyller pliktene sine, jf borettslagslovens § 5-18.

6. Pålegg om salg og fravikelse

6-1 Mislighold

Andelseiers brudd på sine forpliktelser overfor borettslaget utgjør mislighold. Som mislighold regnes blant annet manglende betaling av felleskostnader, forsømt vedlikeholdsplikt, ulovlig bruk eller overlating av bruk og brudd på husordensregler.

6-2 Pålegg om salg

(1) Hvis en andelseier til tross for advarsel vesentlig misligholder sine plikter, kan borettslaget pålegge vedkommende å selge andelen, jf borettslagslovens § 5-22 første ledd. Advarsel skal gis skriftlig og opplyse om at vesentlig mislighold gir laget rett til å kreve andelen solgt.

6-3 Fravikelse

Medfører andelseierens eller brukerens oppførsel fare for ødeleggelse eller vesentlig forringelse av eiendommen, eller er andelseierens eller brukerens oppførsel til alvorlig plage eller sjenanse for eiendommenes øvrige andelseiere eller brukere, kan styret kreve fravikelse fra boligen etter tvangsfullbyrdslovens kapittel 13.

7. Felleskostnader og pantesikkerhet

7-1 Felleskostnader

(1) Felleskostnadene betales hver måned. Borettslaget kan endre felleskostnadene med en måneds skriftlig varsel.

(2) For felleskostnader som ikke blir betalt ved forfall, svarer andelseieren den til en hver tid gjeldende forsinkelsesrente etter lov av 17. desember 1976 nr 100.

7-2 Borettslagets pantesikkerhet

For krav på dekning av felleskostnader og andre krav fra lagsforholdet har laget panterett i andelen foran alle andre heftelser. Pantekravet er begrenset til en sum som svarer til to ganger folketrygdens grunnbeløp på tidspunktet da tvangsdekning besluttet gjennomført.

8. Styret og dets vedtak

8-1 Styret

(1) Borettslaget skal ha et styre som skal bestå av en styreleder og 4 andre medlemmer med like mange varamedlemmer.

(2) Funksjonstiden for styreleder og de andre medlemmene er to år. Varamedlemmer velges for ett år. Styremedlem og varamedlem kan gjenvelges.

(3) Styret skal velges av generalforsamlingen. Generalforsamlingen velger styreleder ved særskilt valg. Styret velger nestleder blant sine medlemmer.

8-2 Styrets oppgaver

(1) Styret skal lede virksomheten i samsvar med lov, vedtekter og generalforsamlingens vedtak. Styret kan ta alle avgjørelser som ikke i loven eller vedtektene er lagt til andre organer.

(2) Styreleder skal sørge for at styret holder møte så ofte som det trengs. Et styremedlem eller forretningsføreren kan kreve at styret sammenkalles.

(3) Styret skal føre protokoll over styresakene. Protokollen skal underskrives av de frammøtte styremedlemmene.

8-3 Styrets vedtak

(1) Styret er vedtaksført når mer enn halvparten av alle styremedlemmene er til stede. Vedtak kan treffes med mer enn halvparten av de avgitte stemmene. Står stemmene likt, gjør møtelederens stemme utslaget. De som stemmer for et vedtak som innebærer en endring, må likevel utgjøre minst en tredjedel av alle styremedlemmene.

(2) Styret kan ikke uten at generalforsamlingen har gitt samtykke med minst to tredjedels flertall, fatte vedtak om:

1. ombygging, påbygging eller andre endringer av bebyggelsen eller tomten som etter forholdene i laget går ut over vanlig forvaltning og vedlikehold,
2. å øke tallet på andeler eller å knytte andeler til boliger som tidligere har vært benyttet til utleie, jf borettslagslovens § 3-2 andre ledd,
3. salg eller kjøp av fast eiendom,
4. å ta opp lån som skal sikres med pant med prioritet foran innskuddene,
5. andre rettslige disposisjoner over fast eiendom som går ut over vanlig forvaltning,
6. andre tiltak som går ut over vanlig forvaltning, når tiltaket fører med seg økonomisk ansvar eller utlegg for laget på mer enn fem prosent av de årlige felleskostnadene.

8-4 Representasjon og fullmakt

To styremedlemmer i fellesskap representerer laget utad og tegner dets navn.

9. Generalforsamlingen

9-1 Myndighet

9-2 Tidspunkt for generalforsamling

(1) Ordinær generalforsamling skal holdes hvert år innen utgangen av juni.

(2) Ekstraordinær generalforsamling holdes når styret finner det nødvendig, eller når revisor eller minst to andelseiere som til sammen har minst en tiendedel av stemmene, krever det og samtidig oppgir hvilke saker de ønsker behandlet.

9-3 Varsel om og innkalling til generalforsamling

(1) Forut for ordinær generalforsamling skal styret varsle andelseierne om dato for møtet og om frist for innlevering av saker som ønskes behandlet.

(2) Generalforsamlingen skal innkalles skriftlig av styret med et varsel som skal være på minst åtte og høyst tjue dager. Ekstraordinær generalforsamling kan om nødvendig kalles inn med kortere varsel som likevel skal være på minst tre dager. I begge tilfeller skal det gis skriftlig melding til boligbyggelaget.

(3) I innkallingen skal de sakene som skal behandles være bestemt angitt. Skal et forslag som etter borettslagsloven eller vedtektene må vedtas med minst to tredjedels flertall kunne behandles, må hovedinnholdet være angitt i innkallingen. Saker som en andelseier ønsker behandlet på ordinær generalforsamling skal nevnes i innkallingen når styret har mottatt krav om det etter vedtektenes punkt 9-3 (1).

9-4 Saker som skal behandles på ordinær generalforsamling

- Godkjenning av årsberetning fra styret
- Godkjenning av årsregnskap
- Valg av styremedlemmer og varamedlemmer
- Eventuelt valg av revisor
- Fastsetting av godtgjørelse til styret
- Andre saker som er nevnt i innkallingen

9-5 Møteledelse og protokoll

Generalforsamlingen skal ledes av styrelederen med mindre generalforsamlingen velger en annen møteleder. Møtelederen skal sørge for at det føres protokoll fra generalforsamlingen.

9-6 Stemmerett og fullmakt

Hver andelseier har en stemme på generalforsamlingen. Hver andelseier kan møte ved fullmektig på generalforsamlingen, men ingen kan være fullmektig for mer enn en andelseier. For en andel med flere eiere kan det bare avgis en stemme.

9-7 Vedtak på generalforsamlingen

(1) Foruten saker som nevnt i punkt 9-4 i vedtektene kan ikke generalforsamlingen fatte vedtak i andre saker enn de som er bestemt angitt i innkallingen.

(2) Med de unntak som følger av borettslagsloven eller vedtektene her fattes alle beslutninger av generalforsamlingen med mer enn halvparten av de avgitte stemmer. Ved valg kan generalforsamlingen på forhånd fastsette at den som får flest stemmer skal regnes som valgt.

(3) Stemmelikhet avgjøres ved loddtrekning.

10. Inhabilitet, taushetsplikt og mindretallsvern

10-1 Inhabilitet

(1) Et styremedlem må ikke delta i styrebehandlingen eller avgjørelsen av noe spørsmål der medlemmet selv eller nærstående har en framtreende personlig eller økonomisk særinteresse.

(2) Ingen kan selv eller ved fullmektig eller som fullmektig delta i en avstemning på generalforsamlingen om avtale med seg selv eller nærstående eller om ansvar for seg selv eller nærstående i forhold til laget. Det samme gjelder avstemning om pålegg om salg eller krav om fravikelse etter borettslagslovens §§ 5-22 og 5-23.

10-2 Taushetsplikt

Tillitsvalgte, forretningsfører og ansatte i et borettslag har plikt til å bevare taushet overfor uvedkommende om det de i forbindelse med virksomheten i laget får vite om noens personlige forhold. Dette gjelder ikke dersom ingen berettiget interesse tilsier taushet.

10-3 Mindretallsvern

Generalforsamlingen, styret eller forretningsfører kan ikke treffe beslutning som er egnet til å gi visse andelseiere eller andre en urimelig fordel til skade for andre andelseiere eller laget.

11. Bygningsmessige endringer og tiltak

(1) Styret i borettslaget har fullmakt til å godkjenne søknader om tiltak i tråd med nedenstående bestemmelser, pkt. (3) – (7). Skriftlig søknad må sendes styret og tillatelse må foreligge før tiltaket iverksettes.

Før søknad sendes styret skal berørte naboer skal varsles. Eventuelle merknader/protester fra naboer skal vedlegges søknaden til styret. Styret kan knytte nødvendige vilkår til tillatelsen.

(2) Krav til søknaden og tiltaket:

- Tegninger skal forelegges styret når det søkes.
- Utførelsen gjøres på en fagkyndig måte og farger skal følge husets farge.
- Den som ønsker å bygge skal søke kommunen om tillatelse etter å ha fått aksept fra styret/generalforsamlingen
- Alle ikke søknadspliktige tiltak må meldes til kommunen ved «melding om ikke søknadspliktige tiltak».

Ulovlig eller ufagmessig inngrep på bygninger eller andre innretninger medfører økonomisk ansvar om dette viser seg å være årsak til ødeleggelse av borettslagets eiendom.

(3) Utvidelse av terrasser

Terrasser kan utvides på bakkeplan, slik at terrassen blir inntil 50 m².

Maksimal høyde på terrassegulv fra bakkenivå skal ikke overstige 0,5 meter.

(4) Levegger

Med levegg menes hovedsakelig skillevegg på terrasse mellom leiligheter. Maksimal høyde skal ikke overstige 180 cm. Ved behov for oppsetting av levegger ut over dette skal tiltaket vurderes som gjerde hvor maksimal høyde ikke skal overstige 150 cm. Det skal benyttes materialer i samsvar med bygningens øvrige kledning og farge skal følge husets farge.

(5) Bod redskapsbod

Størrelse og plassering:

- Bruttoareal (BTA) skal være maksimalt 15 m².
- Avstand til eget bygg/leilighet skal være min 1 meter.
- Avstand til naboileilighet/bygg skal være min 2 meter og min 4 meter til nabogrense, dvs. borettslagets grense mot eksternt nabo.
- Maksimal mønehøgde skal være 3 meter.
- Maksimal gesimshøgde skal være 2,5 meter.
- Takform bør være identisk med hovedhuset.
- Det skal benyttes materialer i samsvar med bygningens øvrige kledning og farge skal følge husets farge.

(6) Varmepumpe

Etablering av varmepumper kan tillates i tråd med de til enhver tid gjeldende retningslinjer for etablering av varmepumpe i borettslaget.

(7) Solcellepanel på tak

Etablering av solcellepanel på tak kan tillates i tråd med de til enhver tid gjeldende retningslinjer for etablering av varmepumpe i borettslaget.

12. Vedtektsendringer og forholdet til borettslovene

12-1 Vedtektsendringer

(1) Endringer i borettslagets vedtekter kan bare besluttes av generalforsamlingen med minst to

(2) Følgende endringer av vedtektene kan ikke skje uten samtykke fra boligbyggelaget, jf borettslagslovens § 7-12:

- vilkår for å være andelseier i borettslaget
- bestemmelse om forkjøpsrett til andel i borettslaget
- denne bestemmelse om godkjenning av vedtektsendringer

12-2 Forholdet til borettslovene

For så vidt ikke annet følger av vedtektene gjelder reglene i lov om borettslag av 06.06.2003 nr 39. jf lov om boligbyggelag av samme dato.

Innkalling til generalforsamling for regnskapsåret 2023 for Bekkefaret I Borettslag

Generalforsamling

Det innkalles herved til ordinær generalforsamling i Bekkefaret I Borettslag:

onsdag 20.03.2024 18:00 på Nansethytta

Til behandling:

1 Konstituering

1.1 Tilstede

1.2 Valg av møteleder

1.3 Valg av møterefereent

1.4 Valg av en til å signere protokollen elektronisk i tillegg til møteleder

1.5 Godkjenne innkalling og sakslisten

2 Informasjon fra styret

3 Årsregnskap

4 Valg

4.1 Valg av leder for 2 år

4.2 Valg av styremedlemmer for 2 år

4.3 Valg av varamedlemmer for 1 år

4.4 Valg av delegert til LABOs generalforsamling

4.5 Valg av valgkomité

5 Godtgjørelse til styret

6 Montering av komfyrvakt - innmeldt av Marit og Harry Thorvaldsen

7 Renhold av søppelskur/dunker - innmeldt av Marit og Harry Thorvaldsen

1. Konstituering

Velkommen til generalforsamling 2024.

1.1 Tilstede

Antall tilstede:
Antall fullmakter:
Antall stemmeberettigede:

Fra Labo:

Forslag til vedtak: Generalforsamlingen er beslutningsdyktig.

1.2 Valg av møteleder

1.3 Valg av møterefereent

1.4 Valg av en til å signere protokollen elektronisk i tillegg til møteleder

1.5 Godkjenne innkalling og sakslisten

Forslag til vedtak: Møtet lovlig satt.

2. Informasjon fra styret

Forslag til vedtak: Tatt til etterretning.

3. Årsregnskap

Forslag til vedtak: Årsregnskapet godkjent.

4. Valg

4.1 Valg av leder for 2 år

Per Einar Dybvik ble valgt for 2 år i 2022 og er i år på valg.

4.2 Valg av styremedlemmer for 2 år

Øivind Sandene ble valgt for 2 år i 2022 og er i år på valg.

4.3 Valg av varamedlemmer for 1 år

Bjørn Erling Hvaara, Susanne Rosenkilde Nilsen, Aase Omslandseter, Mary-Ann Svindal, og Terje Walle er på valg.

4.4 Valg av delegert til LABOs generalforsamling

4.5 Valg av valgkomité

Styret har fungert som valgkomité og er på valg.

5. Godtgjørelse til styret

6. Montering av komfyrvakt - innmeldt av Marit og Harry Thorvaldsen

I et borettslag med relativt mange eldre personer, og mange med bare en i leiligheten vil det være en god forsikring og trygghet med en komfyrvakt, ikke minst for naboen. I boliger/leiligheter bygd etter 2010 er det et lovpålagt krav. (ikke krav om ettermontering om det ikke legges nytt/endringer i det elektriske anlegget). Behovet er absolutt størst i bygg med flere leiligheter, rekkehus osv .

Forslaget går på montering i alle enhetene i borettslaget.

7. Renhold av søppelskur/dunker - innmeldt av Marit og Harry Thorvaldsen

Få fast firma/person til å renholde søppeldunker.

Forslag på frekvens vil være:

Matavfall en gang pr mnd i vinterhalvår og annen hver tømning på sommer.

Renhold av øvrige dunker gjøres på dugnad.

Forslaget går først og fremst ut på renhold av søppelskur/dunker, etter hvilken modell må diskuteres. Kostnaden må legges inn i felleskostnader.

Informasjon fra styret for året 2023 Bekkefaret I Borettslag

Generelle opplysninger om Bekkefaret I Borettslag

Borettslaget ligger i Larvik kommune. Borettslagets formål og virksomhet er å gi andelseierne bruksrett til egen bolig i borettslagets eiendom. Borettslaget består av 59 andeler. Borettslaget er registrert i Foretaksregisteret i Brønnøysund med organisasjonsnummer 954041026.

Borettslaget har ikke vaktmester/renholder ansatt.

Styret

Siden forrige ordinære generalforsamling har borettslagets styre bestått av:

Styreleder, Per Einar Dybvik
Styremedlem, Øivind Sandene
Styremedlem, Inger Sandstrand
Styremedlem, Gunnar Lindhjem
Styremedlem, Mette Bamrud
Varamedlem, Terje Walle
Varamedlem, Mary-Ann Svindal
Varamedlem, Aase Omslandseter
Varamedlem, Susanne Rosenkilde Nilsen
Varamedlem, Bjørn Erling Hvaara

Valgkomité

Valgkomité har bestått av: Styret

Styrets primæroppgaver

Det er styret som leder borettslaget. Styret er valgt for å ivareta beboernes felles interesser. Det er styret sin oppgave å gjennomføre vedtakene som har blitt fattet på generalforsamlingen og å forvalte bygningsmassen og eiendommens verdier til beboernes beste. Samtidig bør styret ha et overordnet mål om å skape et godt bomiljø. Å drifte borettslaget innebærer blant annet å holde oversikt over økonomien, betale regninger, håndtere HMS-oppgaver og kalle inn til og avholde styremøter. Styret kan nås på e-post: bekkefaret1@mittlabo.no eller telefon: 91740436

Styrets arbeid

Siden forrige ordinære generalforsamling har styret avholdt 9 møter.

Saker som styret har arbeidet med

- Økonomi
- Budsjettforlag
- Generalforsamling 2023
- Egenandel forsikringsskader
- Godkjenning nye beboere
- Rotteplager
- Brev fra beboere
- Dugnad
- Revisjon Ordensregler og Vedtekter
- Service garasjeporter
- Service brannslukkere

- Vask takrenner
- Brev m varsel om merking stengekraner vann

Saker som styret har under arbeid og planlegging (fremtidig vedlikehold)

Rotteplager og rensk avløpssystem

Forretningsførsel og revisjon

Forretningsførsel for borettslaget er i henhold til kontrakt utført av Larvik Boligbyggelag. Borettslagets revisor har vært KPMG AS.

Forsikring

Borettslagets eiendommer er fullverdiforsikret med bygningkasko i IF Skadeforsikring. Forsikringen omfatter ikke innbo og løsøre.

Hvis borettslagets forsikring skal benyttes, må beboerne straks ta kontakt med styrets leder, slik at skademelding kan bli sendt forsikringssselskapet.

Boligomsetning

I 2023 har det blitt omsatt 1 bolig i borettslaget. Styret ønsker alle nye medlemmer av borettslaget velkommen.

Utleie av egen bolig (utleie/bruksoverlating)

Utleie er tillatt i inntil 30 dager per år uten søknad til styret. Ut over dette er utleie avhengig av at det på forhånd er søkt og at det er gitt tillatelse fra styret. Hovedregelen er at boligen kan leies ut i inntil 3 år dersom andelseier har bodd i boligen i minst ett av de siste to årene. Søknadsskjema for utleie/bruksoverlating finnes på LABOs hjemmesider, www.labo.no

Forkjøpsrett

Forkjøpsretten er en viktig medlemsfordel i LABO. Boliger med forkjøpsrett blir annonsert på www.labo.no. Medlemmer som vil benytte forkjøpsrett kan melde seg direkte via LABOs forkjøpsrettsportal på www.labo.no. Ved spørsmål om forkjøpsrett kan du henvende deg til LABO på mobil 483 24 186 eller sentralbord 33 13 85 00.

Min Side

Har du husket å registrere deg på MinSide? På MinSide finner du viktig informasjon om din bolig og ditt medlemskap.

Borettslaget, LABO og samfunnet ellers, ønsker å bli mest mulig digitale. MinSide er ikke viktig bare for å få informasjon, det er også den kanalen som blir brukt for å gi deg tilgang til dokumentene som vedrører de lovpålagte møtene i ditt borettslag. Gå inn på www.labo.no – MinSide og registrer bruker. Følg instruksene videre.

Protokoll fra årets generalforsamling vil bli publisert på MinSide senest 20 dager etter avholdt møte.

Budsjett

Styret har satt opp en oversikt over forventede inntekter og kostnader (budsjett) for 2024. Tallene er vist som en egen kolonne i årsregnskapet.

Årsresultat

Disponering av årsresultat.
Borettslagets styre foreslår at borettslagets overskudd overføres lagets annen egenkapital.

For øvrig vises til de enkelte tallene i årsregnskapet.

Larvik, 31.12.2023 / 06.02.2024
Styret i Bekkefaret I Borettslag

Årsmeldingen er godkjent av styret.

Informasjon om årsregnskapet

Borettslagets årsregnskap er satt opp i samsvar med regnskapsloven, forskrift om årsregnskap og årsberetning for borettslag, samt god regnskapsskikk.

Regnskapsloven stiller strenge krav til hvordan et regnskap skal fjres og presenteres. I tillegg krever forskriften om årsregnskap og årsberetning i borettslag at man må gi mer informasjon. Dette innebærer blant annet at man må gi informasjon i form av noter, og utarbeide en oversikt over de disponible midlene i årsregnskapet. Det vil også være informasjon om borettslagets økonomi i styrets årsmelding. På de neste sidene presenteres borettslagets resultatregnskap, balanse og tilhørende noter.

Disponible midler

Årsregnskapet gir imidlertid ikke en fullstendig oversikt over borettslagets disponible midler ved årsskifte. I resultatregnskapet presenteres det en oversikt over borettslagets inntekter og kostnader. Det regnskapsmessige overskuddet tar ikke hensyn til en del viktige økonomiske forhold som påvirker borettslagets disponible midler. Dette gjelder for eksempel avskrivninger, opptak og avdrag på lån, samt kjøp og salg av anleggsmidler. Borettslagets disponible midler er de økonomiske midlene som borettslaget har til rådighet, og de defineres som omløpsmidler fratrukket kortsiktig gjeld. Styrelsen på de disponible midlene kan blant annet benyttes til å vurdere om det er nødvendig å endre størrelsen på innkrevde felleskostnader som den enkelte beboer betaler, og om det er behov for å ta opp lån eller om det er mulighet til å betale ned ekstra eksisterende gjeld.

Nedenfor finner du oppstillingen over borettslagets disponible midler:

	Regnskap 2023	Regnskap 2022	Budsjett 2023	Budsjett 2024
A. Disponible midler pr. 01.01	1 405 642	1 470 466	1 405 642	1 499 563
B: Endring disponible midler				
i rets resultat (se resultatregnskap)	687 346	943 510	614 500	518 500
Fradrag for påkostninger	-10 500	-243 817	0	0
Avdrag langsiktig gjeld	-582 925	-764 517	-601 000	-500 000
B. i rets endring disponible midler	93 921	-64 824	13 500	18 500
C. Disponible midler	1 499 563	1 405 642	1 419 142	1 518 063

Resultatregnskap 2023 for Bekkefaret I Borettslag

	Note	Regnskap 2023	Regnskap 2022	Budsjett 2023	Budsjett 2024
Inntekter					
Innkrevde felleskostnader		3 983 772	3 319 680	3 984 000	4 482 000
Andre driftsinntekter	1	117 056	119 736	121 000	121 000
Sum inntekter		4 100 828	3 439 416	4 105 000	4 603 000
Kostnader					
Personalkostnader	2	13 988	13 491	14 000	15 000
Styrehonorar		99 208	95 680	97 000	104 000
Revisjonshonorar		7 104	6 228	7 000	7 000
Forretningsførerhonorar		145 500	134 682	141 000	154 000
Kontingent LABO / NBBL		23 598	23 514	24 000	24 000
Vedlikehold	3	216 689	31 233	265 500	206 500
Kabel-tv og bredbånd		366 434	352 749	369 000	381 000
Forsikring		263 741	246 949	264 000	280 000
Kommunale avgifter	4	822 748	690 766	884 000	987 000
Eiendomsskatt		64 310	0	0	135 000
Energi og strøm		13 395	18 187	23 000	20 000
Andre driftskostnader	5	105 172	145 640	150 000	150 000
Sum kostnader		2 141 886	1 759 119	2 238 500	2 463 500
Driftsresultat		1 958 942	1 680 297	1 866 500	2 139 500
Finansinntekt- og kostnad					
Renteinntekter		23 678	138	1 000	40 000
Rentekostnader		1 295 274	736 925	1 253 000	1 661 000
Resultat av finansinntekt- og kostnad		-1 271 596	-736 787	-1 252 000	-1 621 000
Resultat		687 346	943 510	614 500	518 500

Balanse pr 31.12.23 for Bekkefaret I Borettslag

	Note	Regnskap pr. 31.12.23	Regnskap pr. 31.12.22
EIENDELER			
Anleggsmidler			
Varige driftsmidler			
Bygninger	6	33 529 400	33 529 400
P ³ kostninger / tekniske anlegg	6	353 417	342 917
Sum anleggsmidler		33 882 817	33 872 317
Omløpsmidler			
Varelager			
Fordringer			
Restanser felleskostnader		22 427	4 170
Forskuddsbetalte kostnader		475 900	443 036
Andre fordringer		598	139
Bankinnskudd og kontanter			
Innest ³ ende p ³ driftskonto		518 093	1 305 245
Innest ³ ende p ³ sparekonto med betingelser		820 066	0
Sum omløpsmidler		1 837 085	1 752 590
SUM EIENDELER		35 719 902	35 624 907

Balanse pr 31.12.23 for Bekkefaret I Borettslag

	Note	Regnskap pr. 31.12.23	Regnskap pr. 31.12.22
EGENKAPITAL OG GJELD			
Egenkapital			
Innskutt egenkapital	7	5 900	5 900
Opptjent egenkapital	7	-6 136 956	-6 136 956
i rets resultat	7	687 346	0
Sum opptjent egenkapital		-5 443 710	-6 131 056
Gjeld			
Langsiktig gjeld			
Pantegjeld	8	29 041 090	29 624 015
Borettsinnskudd	9	11 785 000	11 785 000
Sum langsiktig gjeld		40 826 090	41 409 015
Kortsiktig gjeld			
Forskuddsbetalt felleskostnader		4 363	15 796
Leverandørgjeld		320 608	329 891
P ³ lqpt lqnn, honorarer og feriepenger		0	0
P ³ lqpte renter		8 434	0
Annen kortsiktig gjeld		4 117	1 261
Sum kortsiktig gjeld		337 522	346 948
Sum gjeld		41 163 612	41 755 964
SUM EGENKAPITAL OG GJELD		35 719 902	35 624 907
Pantestillelser	10	40 826 090	41 409 015

Larvik, 31.12.2023

Note 0 - Regnskapsprinsipper

Regnskapet er satt opp i samsvar med regnskapsloven, forskrift om årsregnskap og årsberetning for borettslag, samt god regnskapsskikk. Regnskapet baserer seg på regnskapslovens regler om oppsett av årsregnskap. I tillegg stiller "Forskrift om årsregnskap og årsberetning av borettslag av 30.juni 2005" krav om noe informasjon i tillegg til kravene i regnskapsloven.

Inntektsførings og kostnadstidspunkt:

Inntekt fjres som hovedregel når den er opptjent. Kostnader sammenstilles med og fjres samtidig med de inntekter kostnadene kan henføres til. Alle kostnader som ikke kan henføres direkte til inntekter, kostnadsføres når de påløper.

Klassifisering og vurdering av balanseposter:

Eiendeler bestemt til varig eie eller bruk er klassifisert som anleggsmidler. Andre eiendeler er klassifisert som omløpsmidler. Klassifisering av kortsiktig og langsiktig gjeld er basert på nedbetalingstid. Kortsiktig gjeld forutsettes innfridd i løpet av ett år. Øvrige gjeld er langsiktig gjeld.

Balanseførte driftsmidler avskrives lineært til restverdi over forventet utnyttbar levetid. Omløpsmidler vurderes til laveste verdi av anskaffelsesverdi og virkelig verdi. Kortsiktig gjeld balanseføres til nominelt mottatt beløp på etableringstidspunktet.

Langsiktig gjeld bokføres til nominelt mottatt beløp på etableringstidspunktet. Langsiktig gjeld oppskrives ikke til virkelig verdi som følge av renteendringer.

Tomt er oppført med anskaffelsesverdi.

Eiendommen er oppført med anskaffelsesverdi med tillegg for eventuelle påkostninger.

Spesifikasjon av egenkapitalen:

Egenkapitalen vil være forskjellen mellom eiendeler og gjeld. Denne spesifiseres på henholdsvis innskutt og opptjent egenkapital. Innskutt egenkapital i borettslag er andelskapital, mens resten - uavhengig av fortegn - vil være opptjent egenkapital.

Note 1 - Andre inntekter

	Regnskap 2023	Regnskap 2022
Strøm fellesareal	4 484	7 164
Bredband og tv-dekoder	112 572	112 572
Sum	117 056	119 736

Note 2 - Personalkostnader

	Regnskap 2023	Regnskap 2022
Arbeidsgiveravgift	13 988	13 491
Sum	13 988	13 491

Ansatte

Borettslaget har ingen ansatte.

Note 3 - Vedlikehold

	Regnskap 2023	Regnskap 2022
Vedlikehold innvendig	0	928
Vedlikehold VVS	28 530	3 859
Vedlikehold elektro	16 323	2 446
Vedlikehold malerarbeid	0	1 615
Vedlikehold garasjer/parkering	83 414	3 394
Vedlikehold tak	30 275	0
Vedlikehold ventilasjon	20 247	8 991
Rehabiliteringsprosjekt	32 900	0
Egenandel forsikringsskader	0	10 000
Tilstand og vedlikeholdsrapport	5 000	0
Sum	216 689	31 233

Styret mener at det gjennomførte vedlikeholdet er tilstrekkelig for³ oppveie verdiforringelsen av bygningene.

Note 4 - Kommunale avgifter

Kommunale avgifter best³ r av vannavgift, avløpsavgift, renovasjonsavgift og brannsyn.

Note 5 - Andre driftskostnader

	Regnskap 2023	Regnskap 2022
Leiekostnader	5 900	4 800
Innkjøp av inventar og utstyr	299	0
Driftsmateriell	78	618
Snrøydning/sandstrøing	0	71 159
Hage/plenklipping	38 219	20 455
Skadedyr	3 918	0
Brannvarsling, sprinkling, dokument	19 063	25 313
Juridisk rådgivning	2 363	0
Kontorrekvisita	349	0
Premie sikringsordning	3 813	3 362
Kostnader vedr. styrearbeid	4 932	3 995
Generalforsamling	7 995	0
Servering/tilstelning beboere	2 815	0
Kurs for tillitsvalgte	12 500	12 200
Bank- og betalingsgebyr	2 928	3 737
Sum	105 172	145 640

Note 6 - Bygninger inkl. tomt

Anskaffet 3 r:	1986
Kostpris	33 529 400
2016 - Sjøpplboder	99 100
2022 - Infrastruktur elbillading	243 817
2023 - Infrastruktur elbillading	10 500
Bokført verdi 31.12	33 882 817

Bygningene er ikke avskrevet, man har i stedet vurdert om tilstrekkelig vedlikehold er gjennomført, jf. note om vedlikehold.

Note 7 - Egenkapital

	Regnskap 2023	Regnskap 2022
Innskutt andelskapital	5 900	5 900
Opptjent egenkapital pr. 01.01	-6 136 956	-7 080 467
+/- j rets resultat	687 346	943 510
Sum egenkapital pr 31.12	-5 443 710	-6 131 056

Innskutt andelskapital består av 59 andeler pr lydende kr. 100,-.

Egenkapitalen er negativ, noe som skyldes at eiendelene, deriblant bygningene, står bokført til opprinnelig kostpris (historisk kost). Det antas at virkelig verdi av eiendeler er høyere enn den balanseførte verdi. Dermed vurderes den faktiske egenkapitalen til å være positiv av styret i borettslaget.

Note 8 - Langsiktig gjeld

Kreditor:	Eika Boligkreditt AS
L ³ nenummer:	25107003064
L ³ netype:	Annuitet
Opptaks ³ r:	2018
Rentesats:	5.30 %
Beregnet innfridd:	16.01.2050
<hr/>	
Opprinnelig l ³ nebelj ³ :	35 000 000
L ³ nesaldo 01.01:	29 624 015
Avdrag i perioden:	582 925
L ³ nesaldo 31.12:	29 041 090
<hr/>	
Saldo 5 ³ r frem i tid:	26 143 417

Langsiktig gjeld

	Ant. andeler	Andel gjeld 31.12	Sum fellesgjeld
Antall andeler, andel gjeld og sum av fellesgjeld for enheter	22	572 628	12 597 816
	5	549 429	2 747 145
	11	503 832	5 542 152
	5	457 969	2 289 845
	16	366 508	5 864 128

Note 9 - Borettsinnskudd

	Regnskap 2023	Regnskap 2022
Opprinnelig innskudd	11 785 000	11 785 000
Oppskrevet		
Sum borettsinnskudd	11 785 000	11 785 000

Innskuddene er sikret med pant i eiendommen.

Note 10 - Pantstillelser

Av borettslagets bokførte gjeld er kr. 40 826 090,- sikret ved pant.

Eiendommen som er stillet som sikkerhet hadde pr. 31.12 en bokført verdi på kr. 33 882 817,-.

Resultat og balanse med noter for Bekkefaret I Borettslag.

Dokumentet er signert elektronisk av:

For Bekkefaret I Borettslag

Styreleder	Per Einar Dybvik (sign.)	26.02.2024
Styremedlem	Øivind Sandene (sign.)	24.02.2024
Styremedlem	Inger Sandstrand (sign.)	26.02.2024
Styremedlem	Gunnar Lindhjem (sign.)	23.02.2024
Styremedlem	Mette Bamrud (sign.)	25.02.2024



KPMG AS
Nordre Fokserød 14
P.O. Box 150
N-3201 Sandefjord

Telephone +47 45 40 40 63
Internet www.kpmg.no
Enterprise 935 174 627 MVA

Til generalforsamlingen i Bekkefaret I Borettslag

Uavhengig revisors beretning

Konklusjon

Vi har revidert årsregnskapet for Bekkefaret I Borettslag som består av balanse per 31. desember 2023, resultatregnskap og oppstilling over endring av disponible midler for regnskapsåret avsluttet per denne datoen og noter til årsregnskapet, herunder et sammendrag av viktige regnskapsprinsipper.

Etter vår mening

- oppfyller årsregnskapet gjeldende lovkrav, og
- gir årsregnskapet et rettvise bilde av borettslagets finansielle stilling per 31. desember 2023, og av dets resultater og endringer i disponible midler for regnskapsåret avsluttet per denne datoen i samsvar med regnskapslovens regler og god regnskapsskikk i Norge.

Grunnlag for konklusjonen

Vi har gjennomført revisjonen i samsvar med International Standards on Auditing (ISA-ene). Våre oppgaver og plikter i henhold til disse standardene er beskrevet nedenfor under *Revisors oppgaver og plikter ved revisjonen av årsregnskapet*. Vi er uavhengige av borettslaget i samsvar med kravene i relevante lover og forskrifter i Norge og International Code of Ethics for Professional Accountants (inkludert internasjonale uavhengighetsstandarder) utstedt av International Ethics Standards Board for Accountants (IESBA-reglene), og vi har overholdt våre øvrige etiske forpliktelser i samsvar med disse kravene. Innhentet revisjonsbevis er etter vår vurdering tilstrekkelig og hensiktsmessig som grunnlag for vår konklusjon.

Øvrig informasjon

Styret (ledelsen) er ansvarlig for øvrig informasjon som er publisert sammen med årsregnskapet. Øvrig informasjon omfatter budsjettall som er presentert sammen med årsregnskapet. Vår konklusjon om årsregnskapet ovenfor dekker ikke øvrig informasjon.

I forbindelse med revisjonen av årsregnskapet er det vår oppgave å lese øvrig informasjon. Formålet er å vurdere hvorvidt det foreligger vesentlig inkonsistens mellom den øvrige informasjonen og årsregnskapet og den kunnskap vi har opparbeidet oss under revisjonen av årsregnskapet, eller hvorvidt øvrig informasjon ellers fremstår som vesentlig feil. Vi har plikt til å rapportere dersom øvrig informasjon fremstår som vesentlig feil. Vi har ingenting å rapportere i så henseende.

Ledelsens ansvar for årsregnskapet

Ledelsen er ansvarlig for å utarbeide årsregnskapet og for at det gir et rettvise bilde i samsvar med regnskapslovens regler og god regnskapsskikk i Norge. Ledelsen er også ansvarlig for slik intern kontroll som den finner nødvendig for å kunne utarbeide et årsregnskap som ikke inneholder vesentlig feilinformasjon, verken som følge av misligheter eller utilsiktede feil.

Ved utarbeidelsen av årsregnskapet må ledelsen ta standpunkt til borettslagets evne til fortsatt drift og opplyse om forhold av betydning for fortsatt drift. Forutsetningen om fortsatt drift skal legges til grunn for årsregnskapet så lenge det ikke er sannsynlig at virksomheten vil bli avviklet.



Revisors oppgaver og plikter ved revisjonen av årsregnskapet

Vårt mål er å oppnå betryggende sikkerhet for at årsregnskapet som helhet ikke inneholder vesentlig feilinformasjon, verken som følge av misligheter eller utilsiktede feil, og å avgi en revisjonsberetning som inneholder vår konklusjon. Betryggende sikkerhet er en høy grad av sikkerhet, men ingen garanti for at en revisjon utført i samsvar med ISA-ene, alltid vil avdekke vesentlig feilinformasjon.

Feilinformasjon kan oppstå som følge av misligheter eller utilsiktede feil. Feilinformasjon er å anse som vesentlig dersom den enkeltvis eller samlet med rimelighet kan forventes å påvirke de økonomiske beslutningene som brukerne foretar på grunnlag av årsregnskapet.

Som del av en revisjon i samsvar med ISA-ene, utøver vi profesjonelt skjønn og utviser profesjonell skepsis gjennom hele revisjonen. I tillegg:

- identifiserer og vurderer vi risikoen for vesentlig feilinformasjon i årsregnskapet, enten det skyldes misligheter eller utilsiktede feil. Vi utformer og gjennomfører revisjonshandlinger for å håndtere slike risikoer, og innhenter revisjonsbevis som er tilstrekkelig og hensiktsmessig som grunnlag for vår konklusjon. Risikoen for at vesentlig feilinformasjon som følge av misligheter ikke blir avdekket, er høyere enn for feilinformasjon som skyldes utilsiktede feil, siden misligheter kan innebære samarbeid, forfalskning, bevisste utelatelser, uriktige fremstillinger eller overstyring av intern kontroll.
- opparbeider vi oss en forståelse av intern kontroll som er relevant for revisjonen, for å utforme revisjonshandlinger som er hensiktsmessige etter omstendighetene, men ikke for å gi uttrykk for en mening om effektiviteten av borettslagets interne kontroll.
- evaluerer vi om de anvendte regnskapsprinsippene er hensiktsmessige og om regnskapsestimater og tilhørende noteopplysninger utarbeidet av ledelsen er rimelige.
- konkluderer vi på om ledelsens bruk av fortsatt drift-forutsetningen er hensiktsmessig, og, basert på innhentede revisjonsbevis, hvorvidt det foreligger vesentlig usikkerhet knyttet til hendelser eller forhold som kan skape tvil av betydning om borettslagets evne til fortsatt drift. Dersom vi konkluderer med at det eksisterer vesentlig usikkerhet, kreves det at vi i revisjonsberetningen henleder oppmerksomheten på tilleggsopplysningene i årsregnskapet, eller, dersom slike tilleggsopplysninger ikke er tilstrekkelige, at vi modifierer vår konklusjon. Våre konklusjoner er basert på revisjonsbevis innhentet frem til datoen for revisjonsberetningen. Etterfølgende hendelser eller forhold kan imidlertid medføre at borettslaget ikke kan fortsette driften.
- evaluerer vi den samlede presentasjonen, strukturen og innholdet i årsregnskapet, inkludert tilleggsopplysningene, og hvorvidt årsregnskapet gir uttrykk for de underliggende transaksjonene og hendelsene på en måte som gir et rettviseende bilde.

Vi kommuniserer med styret blant annet om det planlagte innholdet i og tidspunkt for revisjonsarbeidet og eventuelle vesentlige funn i revisjonen, herunder vesentlige svakheter i intern kontroll som vi avdekker gjennom revisjonen.

Sandefjord
KPMG AS

Lars Egill Olavesen
Statsautorisert revisor
(elektronisk signert)

PENNEO

Signaturene i dette dokumentet er juridisk bindende. Dokument signert med "Penneo™ - sikker digital signatur". De signerende parter sin identitet er registrert, og er listet nedenfor.

"Med min signatur bekrefter jeg alle datoer og innholdet i dette dokument."

Lars Egill Olavesen

Statsautorisert revisor

På vegne av: KPMG AS

Serienummer: UN:NO-9578-5992-4-2658469

IP: 81.166.xxx.xxx

2024-02-26 19:51:11 UTC



Penneo Dokumentnøkkel: MIEGF-3TNV1-7CKHA-MV6BL-F66AG-BTPOU

Protokoll

Fra ordinær generalforsamling i Bekkefaret I Borettslag onsdag 20.03.2024 kl. 18:00 - Nansethytta.

1. Konstituering

1.1 Tilstede

Antall tilstede: 26

Antall fullmakter: 2

Antall stemmeberettigede: 21+2

Fra Labo: Rune Fjeldheim

Vedtak:

Generalforsamlingen er beslutningsdyktig.

1.2 Valg av møteleder

Vedtak:

Til møteleder ble valgt: Per Einar Dybvik

1.3 Valg av møterefereent

Vedtak:

Til møterefereent ble valgt: Rune Fjeldheim, Labo

1.4 Valg av en til å signere protokollen elektronisk i tillegg til møteleder

Vedtak:

Til å signere protokollen ble valgt: Inger Sandstrand og Mette Bamrud

1.5 Godkjenne innkalling og sakslisten

Vedtak:

Det fremkom ingen merknader til innkallingen eller sakslisten.
Generalforsamlingen lovlig satt.

2. Informasjon fra styret

Vedtak:

Informasjon fra styret ble referert av leder.
Informasjon fra styret tatt til orientering.

3. Årsregnskap

Årsregnskapet ble gjennomgått av møteleder med mulighet for spørsmål.

Vedtak:

Årsregnskapet godkjent.

4. Valg

4.1 Valg av leder for 2 år

Per Einar Dybvik ble valgt for 2 år i 2022 og er i år på valg.

Vedtak:

Generalforsamlingen vedtok følgende valg:
Til styreleder ble valgt Per Einar Dybvik for 2 år

4.2 Valg av styremedlemmer for 2 år

Øyvind Sandene ble valgt for 2 år i 2022 og er i år på valg.

Vedtak:

Generalforsamlingen vedtok følgende valg:

Til styremedlem ble valgt Øyvind Sandene for 2 år

Inger Sandstrand , Gunnar Lindhjem og Mette Bamrud var ikke på valg.

4.3 Valg av varamedlemmer for 1 år

Bjørn Erling Hvaara, Susanne Rosenkilde Nilsen, Aase Omslandseter, Mary-Ann Svindal, og Terje Walle er på valg.

Vedtak:

Generalforsamlingen vedtok følgende valg:

Til varamedlem ble valgt Bjørn Erling Hvaara for 1 år

Til varamedlem ble valgt Mary-Ann Svindal for 1 år

Til varamedlem ble valgt Aase Omslandseter for 1 år

Til varamedlem ble valgt Per Lima for 1 år

Til varamedlem ble valgt Terje Walle for 1 år

4.4 Valg av delegert til LABOs generalforsamling

Vedtak:

Delegert til LABOs generalforsamling ble valgt Per Einar Dybvik, med Øyvind Sandene som vara.

4.5 Valg av valgkomité

Styret har fungert som valgkomité.

Vedtak:

Styret fortsetter som valgkomité.

5. Godtgjørelse til styret

Vedtak:

Flertallet på generalforsamlingen vedtok med håndsopprekning at styregodtgjørelsen blir økt

tilsvarende en prisøkning på 5%.

Det betyr at styret får et samlet honorar på kr 104.167,- kr. til fordeling.

Styreleder får 67.935,-

Styremedlemmer får 9.058,- hver. Totalt 36.232,-

6. Montering av komfyrvakt - innmeldt av Marit og Harry Thorvaldsen

I et borettslag med relativt mange eldre personer, og mange med bare en i leiligheten vil det være en god forsikring og trygghet med en komfyrvakt, ikke minst for naboen. I boliger/leiligheter bygd etter 2010 er det et lovpålagt krav. (ikke krav om ettermontering om det ikke legges nytt/endringer i det elektriske anlegget). Behovet er absolutt størst i bygg med flere leiligheter, rekkehus osv .

Forslaget går på montering i alle enhetene i borettslaget.

Vedtak:

I henhold til vedtektene er den enkelte beboer selv ansvarlig for det elektrisk anlegget inne i boligen. Generalforsamlingen kan derfor ikke beslutte at borettslaget gjør dette samlet og forslaget ble av den grunn ikke tatt til votering.

Styret er derimot enig i at forslaget er godt og har forespurt et elektrikerfirma om pristilbud på å montere komfyrvakt som de beboere som ønsker kan benytte seg av. Styret sørger for å distribuere dette tilbudet til beboerne før sommeren.

7. Renhold av søppelskur/dunker - innmeldt av Marit og Harry Thorvaldsen

Få fast firma/person til å renholde søppeldunker.

Forslag på frekvens vil være:

Matavfall en gang pr mnd. i vinterhalvår og annen hver tømning på sommer.

Renhold av øvrige dunker gjøres på dugnad.

Forslaget går først og fremst ut på renhold av søppelskur/dunker, etter hvilken modell må diskuteres. Kostnaden må legges inn i felleskostnader.

Det ble drøftet litt frem og tilbake og var delte meninger rundt forslaget der bland annet flere mente dette kunne borettslaget gjøre selv eller at det ble laget ordninger for å gjøre dette på rundgang. Det endte med at forslagsstiller trakk forslaget.

Vedtak:

Forslaget om å få et eksternt firma til å rengjøre avfallsdunkene ble trukket av forslagsstiller.

Generalforsamlingen ble avslutte kl.19.05

Protokoll for Bekkefaret I Borettslag

Dokumentet er signert elektronisk av:

Møteleder	Per Einar Dybvik (sign.)	22.03.2024
Sekretær	Rune Fjeldheim (sign.)	21.03.2024
Protokollvitne	Mette Bamrud (sign.)	21.03.2024
Protokollvitne	Inger Sandstrand (sign.)	22.03.2024

Nabolagsprofil

Bekkefaret 12 - Nabolaget Frostvet - vurdert av 20 lokalkjente

Nabolaget spesielt anbefalt for

- Familier med barn
- Etablerere
- Godt voksne



Offentlig transport

Tagtvedt 2 Linje 210	1 min	0.1 km
Larvik stasjon Linje RE11, RX11	6 min	4 km
Sandefjord lufthavn Torp	19 min	

Skoler

Fagerli skole (1-7 kl.) 635 elever, 30 klasser	21 min	1.5 km
Mesterfjellet skole (1-10 kl.) 517 elever, 35 klasser	5 min	2.3 km
Hedrum ungdomsskole (8-10 kl.) 402 elever, 24 klasser	11 min	0.8 km
Thor Heyerdahl videregående skole 1620 elever	23 min	1.7 km
Sandefjord videregående skole 1880 elever	18 min	17.1 km



Opplevd trygghet

Veldig trygt 93/100



Kvalitet på skolene

Veldig bra 76/100



Naboskapet

Godt vennskap 70/100

Aldersfordeling

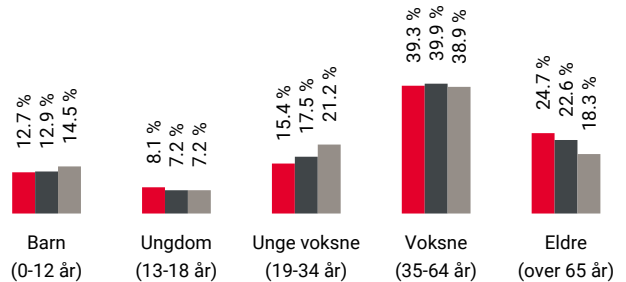

Område	Personer	Husholdninger
Frostvet	783	319
Larvik	26 316	12 862
Norge	5 425 412	2 654 586

Barnehager

Gapatrosten barnehage (0-5 år) 63 barn	6 min	0.5 km
Byskogen barnehage (0-5 år) 141 barn	10 min	0.7 km
Borgejordet barnehage (0-5 år) 71 barn	17 min	1.2 km

Dagligvare

Coop Prix Frankendalsveien Post i butikk, PostNord, søndagsåpent	6 min	0.5 km
Coop Extra Hovland Post i butikk, PostNord	7 min	0.6 km



Innholdet i nabolagsprofilen er hentet fra ulike datakilder, og feil eller mangler kan forekomme. Vurderinger og sitater er innhentet på web og gir uttrykk for hvordan naboene vurderer nabolaget. FINN.no AS kan ikke holdes ansvarlig for feil/mangler i profilen. Copyright © Finn.no AS 2024

Primære transportmidler



1. Egen bil



2. Gående



Støynivået

Lite støynivå 95/100



Gateparkering

Lett 92/100



Trafikk

Lite trafikk 88/100

Sport

Ballbinge	9 min
Ballspill, fotball	0.7 km
Hedrum ungdomsskole	14 min
Aktivitetshall, ballspill, friidrett	1.1 km
EVO Larvik	7 min
Spenst Larvik Nanset	20 min

Boligmasse

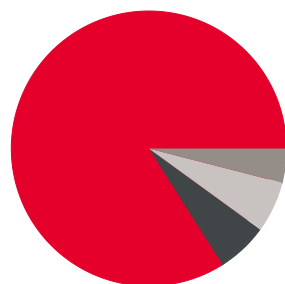

- 84% enebolig
- 6% rekkehus
- 4% blokk
- 6% annet

Varer/Tjenester

Nordbyen	16 min
Apotek 1 Nordbyen	16 min

Aldersfordeling barn (0-18 år)

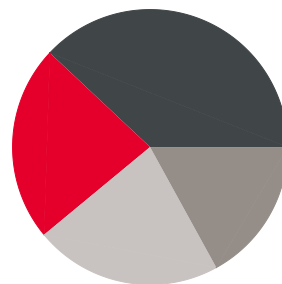

- 23% i barnehagealder
- 38% 6-12 år
- 17% 13-15 år
- 22% 16-18 år

Familiesammensetning

Par m. barn



Par u. barn



Enslig m. barn



Enslig u. barn



Flerfamilier



0% 45%

- Frostvet
- Larvik
- Norge

Sivilstand

		Norge
Gift	44%	33%
Ikke gift	45%	54%
Separert	8%	9%
Enke/Enkemann	3%	4%

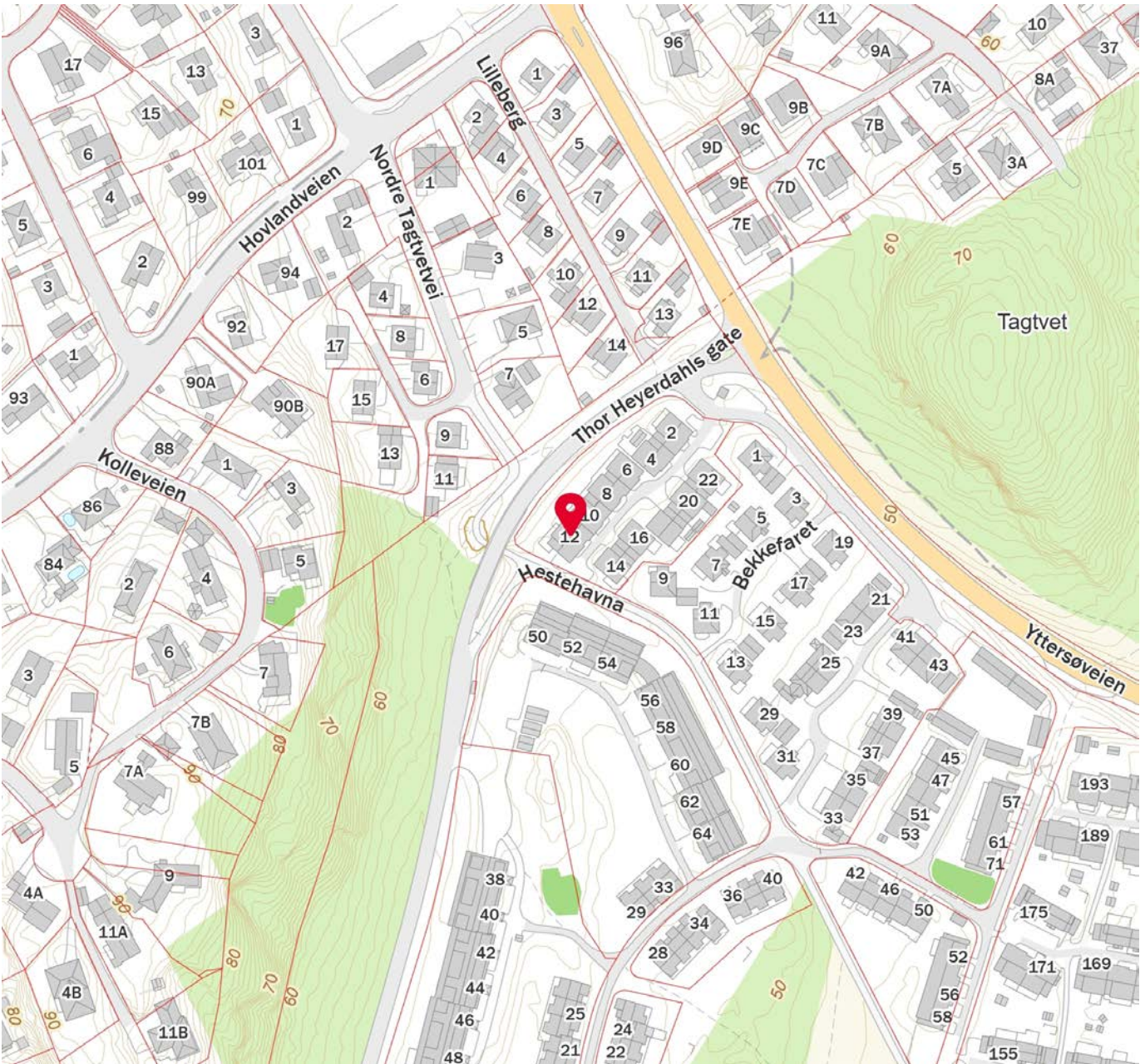
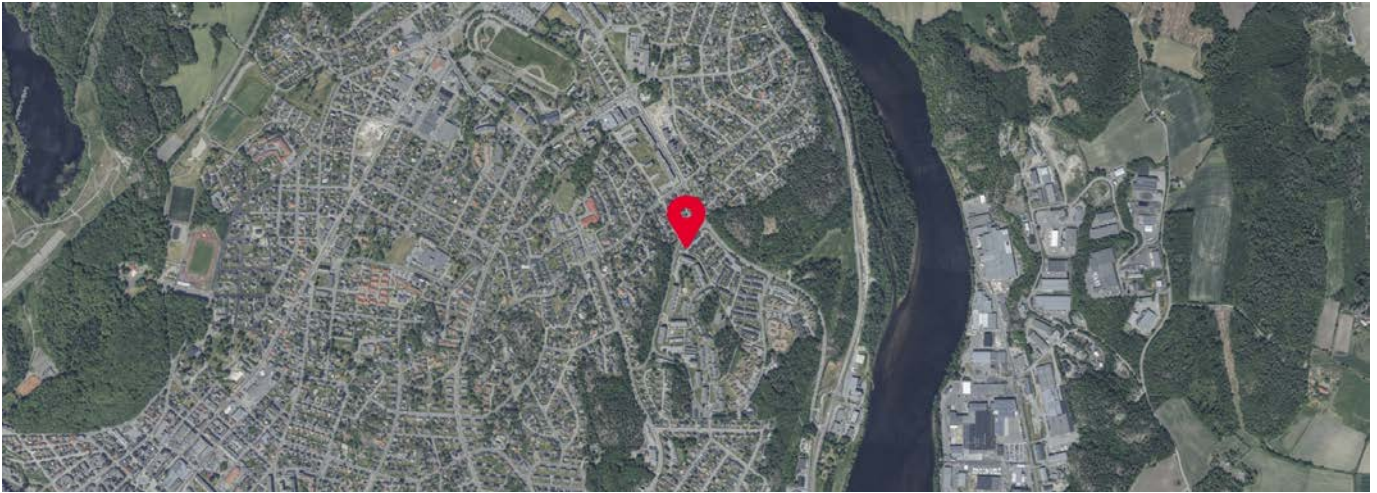

 Innholdet i nabolagsprofilen er hentet fra ulike datakilder, og feil eller mangler kan forekomme. Vurderinger og sitater er innhentet på web og gir uttrykk for hvordan naboeene vurderer nabolaget. FINN.no AS kan ikke holdes ansvarlig for feil/mangler i profilen. Copyright © Finn.no AS 2024



OVERSIKT OVER LØSØRE OG TILBEHØR TIL EIENDOMMEN

Oversikten er utarbeidet av Norges Eiendomsmeglerforbund, Eiendom Norge og Advokatforeningens Eiendomsmeglingsgruppe, og er gjeldende fra 1. januar 2020.

Generelt

Lov om avhending av fast eiendom (avhendingslova/avhl.) av 3. juli 1992 regulerer kjøper og selgers rettigheter og plikter ved overdragelse av fast eiendom og andeler i borettslag.

I henhold til avhl. § 3-4 skal eiendommen, når annet ikke er avtalt, overdras med innredninger og utstyr som etter lov, forskrift eller annet offentlig vedtak skal følge med. Det samme gjelder varig innredning og utstyr som enten er fastmontert eller er særskilt tilpasset bygningen, jf. avhl. § 3-5. Loven inneholder ingen detaljert oversikt over hva som omfattes av «innredning og utstyr», og over hva som skal regnes som «fastmontert eller særskilt tilpasset».

Partene kan fritt avtale hva som skal følge med eiendommen ved salg. Bransjens liste over løsøre og tilbehør som skal følge med eiendommen, er en del av avtalen mellom kjøper og selger dersom ikke annet er opplyst i salgsoppgaven, kjøper har tatt forbehold i bud eller avtale på annen måte er inngått. Der intet annet er avtalt, vil løsøre og tilbehør medfølge slik dette fremkommer av avhl. § 3-4 og § 3-5 og denne oversikt.

Produkter og installasjoner som medfølger overdras uten noen form for garantier, utover eventuell gjenværende leverandørgaranti.

Dersom det er noe i nedenstående liste som ikke finnes på eiendommen, vil det heller ikke medfølge.

- 1. HVITEVARER** medfølger der dette er spesielt angitt i salgsoppgaven.
- 2. HELDEKKENDE TEPPER** følger med uansett festemåte.
- 3. VARMEKILDER**, slik som ovner, kaminer, peiser, varmpumper og panelovner, følger med uansett festemåte. Frittstående biopeiser/varmeovner og terrassevarmere medfølger ikke. Det følger ikke med varmekilder i rom som ikke har vegg- eller fastmonterte varmekilder på visning.
- 4. TV, RADIO OG MUSIKKANLEGG.** TV-antennene og fellesanlegg for TV, herunder parabolantenne, og tuner/dekoder/tv-boks medfølger der dette eies av selger. Veggmontert TV/flatskjerm med tilhørende festeordning samt musikkanlegg følger ikke med (se også punkt 12).
- 5. BADEROMSINNREDNING/UTSTYR.** Badekar, dusjkabinett, dusjvegger, alle fastmonterte speil og hyller, fastmonterte glass- og håndkleholdere, herunder håndklevarmere samt baderomsinnredning, medfølger.
- 6. GARDEROBESKAP** medfølger, selv om disse er løse. Fastmonterte garderobehyller og knagger medfølger. Innredning i garderobeskap, for eksempel løse eller fastmonterte trådkurver, hyller, stenger og lignende, medfølger.

7. KJØKKENINNREDNING medfølger, herunder også åpne, fastmonterte hyller og løs eller fastmontert kjøkkenøy.

8. MARKISER, PERSIENNER og annen type innvendig og utvendig solskjerming, gardinoppheng, lamellgardiner og liftgardiner medfølger.

9. AVTREKKSIVIFTER av alle slag, samt fastmonterte aircondition/ventilasjonsanlegg, medfølger.

10. SENTRALSTØVSUGER medfølger med komplett anlegg, herunder slange, munnstykke mm.

11. LYSKILDER. Kupler, lysstoffarmatur, fastmonterte "spotlights", oppheng og skinner med spotlights samt utelys og hagebelysning medfølger. Vegglamper, krokhengte lamper, lysekroner, prismelamper og lignende som er koblet til sukkerbit eller stikkontakt følger likevel ikke med.

12. INSTALLERTE SMARTHUSLØSNINGER med sentral som styrer lys, varme, lyd o.l., samt tilhørende trådløse enheter som brytere, sensorer, kameraer, integrerte høyttalere el. medfølger. Enkle lysstyringssystem f.eks. med en sentral som kun styrer lyspærer eller smartpærer montert i sokkel medfølger likevel ikke.

13. UTVENDIGE SØPPELKASSER og eventuelt holder/hus til disse medfølger.

14. POSTKASSE medfølger.

15. UTENDØRS INNRETNINGER slik som flaggstang, fastmontert tørkestativ, samt andre faste utearrangementer som f.eks. badestamp, boblekar/jacuzzi og liknende utendørs kar, lekestue, lekestativ, utepeis, fastmontert trommel til vannslange, medfølger. Guidekabel/avgrenskingskabel til robotgressklipper medfølger, men robotgressklipper og ladestasjon for denne medfølger ikke.

16. FASTMONTERT VEGGLADER/LADESTASJON TIL EL-BIL medfølger uavhengig av hvor laderen er montert.

17. SOLCELLEANLEGG med tilhørende teknisk infrastruktur medfølger.

18. GASSBEHOLDER til gasskomfyr og gasspeis medfølger.

19. BRANNSTIGE, BRANNTAU, feiestige og lignende medfølger der dette er påbudt. Løse stiger medfølger ikke.

20. BRANNSLUKNINGSAPPARAT, BRANNSLANGE og RØYKVARSLER medfølger der dette er påbudt. Det er eier og brukers plikt til å se til at utstyret forefinnes på enhver eiendom. Hvis annet ikke er uttrykkelig avtalt, skal dette derfor alltid følge med ved salg av eiendom.

21. SAMTLIGE NØKLER til eiendommen som selger er i besittelse av skal overleveres kjøper på overtakelsen, herunder nøkler til eventuelle boder, uthus, garasjeportåpner e.l. Låses boder, uthus e.l. med hengelås, skal lås og nøkler til disse medfølge.

22. GARASJEHYLLER, bodhyller, lagringshyller og oppheng til bildekk medfølger såfremt de er fastmontert.

Planter, busker og trær som er plantet på tomten, eller fastmonterte kasser og lignende er en del av eiendommen og medfølger i handelen.

HELP Boligkjøperforsikring

Boligkjøperforsikring

- Advokathjelp ved boligkjøpet og i 5 år fremover.
- Er kjøpers motvekt til selgers boligselgerforsikring.
- Gir deg advokathjelp hele veien til rettskraftig dom, om nødvendig.

Boligkjøperforsikring **PLUSS**

- Advokathjelp ved boligkjøpet og i 5 år fremover.
- Er kjøpers motvekt til selgers boligselgerforsikring.
- Gir deg advokathjelp hele veien til rettskraftig dom, om nødvendig.
- Advokathjelp i de viktigste rettsområdene i privatlivet.

PLUSS gir boligeiere sterkt rabattert advokathjelp. Be om råd eller hjelp i retten når du trenger det fra Norges viktigste advokatmiljø for privatpersoner.

PLUSS kan bare tegnes samtidig med boligkjøperforsikringen, og koster kun kr 2 800 i tillegg. **PLUSS** fornyes årlig - om du ønsker det.

Borettslag/aksjeleilighet: Kr 7 200

Selveierleilighet/rekkehus: Kr 10 400

Ene-/tomannsbolig, tomt: Kr 15 100

Rettsområder du får hjelp med

Samboeravtale, ektepakt og arv

Forbrukerkjøp og håndverkertjenester

Utleie og naboforhold

Tomtefeste, veirett og andre servitutter

Plan- og bygningsrett

Skatt ved oppussing, utleie og eiendomssalg

Tilgang til digitale juridiske avtaler via Min side

“Vi unner ingen å stå alene”

Rett skal være rett. For alle.



Fra å vurdere om vi hadde råd til advokat, kunne vi vurdere om vi hadde råd til ny sofa.

Boligkjøperforsikring tegnes hos eiendomsmegler senest ved kontraktsignering og gir rett til advokathjelp inntil 5 år etter overtakelse. Forsikringen betales som del av oppgjøret ved boligkjøpet. **PLUSS**-dekningen fornyes årlig ved faktura fra HELP.

Egenandel kr 4 000 påløper ved takst, tvist eller 10 timer advokatbistand, avhengig av hva som kommer først. Meglerforetaket mottar kr 4 200/4 600/5 000 i kostnadsgodtgjørelse, avhengig av boligtype, samt et tillegg på kr 1 000 ved salg av **PLUSS**.

Vi tar forbehold om pris- og vilkårsendringer. Hvis premien ikke er innbetalt ved overtakelse, vil avtalen bli kansellert. For fullstendig informasjon om dekning og vilkår, se help.no

Har du spørsmål? Kontakt HELP på help.no/minside, telefon 22 99 99 99 eller epost post@help.no

 Rett skal være rett. For alle.



Viktige endringer i avhendingsloven

Den 1. januar 2022 ble avhendingsloven endret på viktige punkter for både kjøper og selger. Samtidig fikk vi en ny forskrift som regulerer jobben en takstmann skal gjøre. Den nye forskriften stiller strengere krav til tilstandsrapportene som er en viktig del av kontrakten ved boligsalg. HELP, landets største advokatmiljø for boligkjøpere, har laget en kort innføring i de nye reglene.

Forbudt å selge bolig “som den er”

Du har kanskje hørt at de fleste brukte boliger har vært solgt «som de er»? Dette forbeholdet innebar at selger fraskrev seg ansvar for skjulte feil og mangler. Det var bare hvis selger hadde holdt tilbake eller gitt uriktig informasjon, eller hvis boligen var i vesentlig dårligere stand at kjøper kunne nå frem med et krav mot selger.

Fra 1. januar 2022 kan ikke selger lenger ta generelle forbehold av «som den er»-typen. Dette betyr at når vi da skal vurdere om en bolig har en mangel, må vi vurdere grundig hva som fremgår av kjøpsavtalen. Med kjøpsavtalen menes alle dokumenter og opplysninger som tilbys før kjøpet, også FINN-annonsen og alle vedleggene til salgsoppgaven. Hvis kjøpsavtalen ikke gir et klart svar (av typen “Det følger egen parkeringsplass med leiligheten” eller “Badet er renoverert av fagfolk”), må vi vurdere hva kjøper kan forvente basert på blant annet eiendommens synlige tilstand, alder, opplysningene som er gitt ved salget, feilenes art, karakter og omfang.

Egenandel

Avhendingsloven har også fått en ny bestemmelse om egenandel. Egenandelen slår først inn når det er påvist at eiendommen har en mangel. Når det er et avvik fra kontrakten som utgjør en mangel, skal oppgjøret reduseres med 10 000 kroner, uavhengig av om utbedringskostnadene er høye eller lave. Dette innebærer blant annet at kjøper ikke kan rette krav mot selger hvis det koster mindre enn 10 000 kroner å utbedre mangelen.

Selv om utbedringskostnadene er høye, kan det likevel tenkes at feil ved boligen ikke utgjør mangler etter loven. Dette avhenger av hva som er avtalt mellom partene, og hva kjøper kan forvente basert på de momentene vi har nevnt over.

Nytt om tilstandsrapporter

Tidligere ble det ikke stilt noen konkrete krav til hva en tilstandsrapport skulle inneholde og hvordan den skulle se ut. Dette hadde som konsekvens at tilstandsrapportene varierte i innhold og kvalitet. I den nye forskriften til avhendingsloven stilles det en rekke krav for at en tilstandsrapport skal regnes som godkjent.



Forts. Viktige endringer i avhendingsloven

Opplysningene i tilstandsrapporten skal gis på en forbrukervennlig måte, og det er beskrevet hva takstmannen skal vurdere og hvordan noen av undersøkelsene skal gjennomføres.

Vi har tro på at kjøpere nå vil få bedre informasjon i forkant av salget og dermed et bedre beslutningsgrunnlag.

Kjøpers undersøkelsesplikt lovfestes

Avhendingsloven har også fått en regel om undersøkelsesplikt for kjøper. Regelen tydeliggjør at kjøperen skal anses å kjenne til forhold som er tydelig beskrevet i tilstandsrapporten eller annen relevant salgsdokumentasjon. Det fremgår av loven at kjøperen ikke kan klage på avvik hvis disse er tydelig beskrevet i salgsdokumentasjonen, uavhengig av om kjøperen faktisk har satt seg inn i denne.

Det er derfor svært viktig at kjøper setter seg godt inn i alle dokumenter og opplysninger som tilbys i forkant av kjøpet. Hvis det er noe du ikke forstår, anbefaler vi at du stiller spørsmål til selger og/eller eiendoms-megler. Dersom det er gitt motstridende opplysninger i salgsdokumentene, må du undersøke hvilke av opplysningene som er korrekte, og eventuelt ta forbehold dersom motstriden ikke avklares. Du kan ikke velge å holde deg til den opplysningen du liker best.

Arealavvik

Avhendingsloven har også fått en ny bestemmelse om arealavvik innendørs. Helt kort betyr endringen at eiendommen har en mangel hvis opplysningene om størrelse i salgsdokumentene ikke er riktig. Det er en forutsetning at avviket utgjør mer enn 2 % og minst én kvadratmeter, og at selgeren ikke godtgjør at opplysningene ikke har hatt betydning for kjøperen.

Viktig for kjøper å være klar over

Advokatene i HELP er fornøyde med regelendringer som bidrar til at kjøper får bedre informasjon. Dette kan redusere antall konflikter i etterkant av boligkjøpet.

Selv om selgers ansvar nå har blitt utvidet, er det ikke slik at alle feil er mangler etter avhendingsloven. Det er påregnelig med noen feil ved boligen på grunn av alder, slitasje, osv., og det som er opplyst ved salget, er naturligvis ikke mangler. Jo eldre boligen er, desto vanligere er det å avdekke feil. Det er svært viktig å lese salgsoppgaven nøye. Hvis det er gitt konkrete risikoopplysninger om bestemte bygningsdeler, er det påregnelig å måtte utbedre disse og denne kostnaden må kjøper dekke selv.

Hvis du har boligkjøperforsikring hos HELP, vil våre advokater hjelpe deg med å vurdere om du kan rette et krav mot selger/selgers boligselgerforsikringsselskap. Dersom det er sannsynlig at du vil nå frem med et krav, forfølger vi saken for deg til den er løst.



Et hjem er mer verdt enn et hus, og et hus er mer enn bare vegger.

Det er et sted for å skape gode minner
preget av trivsel, omsorg og trygghet.

For oss som jobber med folks hjem hver
eneste dag, er det naturlig å engasjere oss
sammen med SOS-barnebyer for å gi flere
barn et trygt og godt hjem.

For hvert hjem vi formidler, gir vi derfor
100 kroner til SOS-barnebyers arbeid.

aktiv. +  **SOS
BARNEBYER**

Forbrukerinformasjon om budgivning

Sist oppdatert med virkning fra 1. januar 2014, i forbindelse med ikrafttredelse av endringer i eiendomsmeglingsforskriften.

Informasjonen er utarbeidet av Forbrukerombudet, Forbrukerrådet, Den Norske Advokatforening ved Eiendomsmeglingsgruppen, Eiendomsmeglerforetakenes Forening og Norges Eiendomsmeglerforbund, på grunnlag av blant annet forskrift om eiendomsmegling § 6-3 og § 6-4.

Nedenfor gis en oversikt over de retningslinjer som forbrukermyndighetene og organisasjonene anbefaler benyttet ved budgivning på eiendommen. Avslutningsvis gis også en kort oversikt over de viktigste rettsreglene tilknyttet budgivning.

Før det legges inn bud på eiendommen oppfordres budgiver til å sette seg inn i all relevant informasjon om eiendommen, herunder eventuell salgsoppgave og teknisk rapport med vedlegg.

Gjennomføring av budgivning

1. På forespørsel vil megler opplyse om aktuelle bud på eiendommen, herunder om relevante forbehold.
2. Alle bud skal inngis skriftlig til megler, som formidler disse videre til oppdragsgiver. Kravet til skriftlighet gjelder også budforhøyelser og motbud, aksept eller avslag fra selger. Før formidling av bud til oppdragsgiver skal megler innhente gyldig legitimasjon og signatur fra budgiver. Kravet til legitimasjon og signatur er oppfylt for budgivere som benytter e-signatur, eksempelvis BankID eller MinID. Med skriftlige bud menes også elektroniske meldinger som e-post og SMS når informasjonen i disse er tilgjengelig også for ettertiden.
3. Et bud bør inneholde eiendommens adresse (eventuelt gnr/bnr), kjøpesum, budgivers kontaktinformasjon, finansieringsplan, akseptfrist, overtakelsesdato og eventuelle forbehold som for eksempel usikker finansiering, salg av nåværende bolig ol. Normalt vil ikke et bud med forbehold bli akseptert før forbeholdet er avklart. Konferer gjerne med megler før bud gis.
4. Megler skal legge til rette for en forsvarlig avvikling av budrunden. I forbrukerforhold (dvs. der oppdragsgiver er forbruker) skal megleren ikke formidle bud med kortere akseptfrist enn kl. 12.00 første virkedag etter siste annonserte visning. Etter denne fristen bør budgivere ikke sette en kortere akseptfrist enn at megler har mulighet til, så langt det er nødvendig, å orientere oppdragsgiver, budgivere og øvrige interessenter om bud og forbehold. Det bør ikke gis bud som diskriminerer eller utelukker andre budgivere. Dersom bud inngis med en frist som åpenbart er for kort til at megleren kan avvikle budrunden på en forsvarlig måte som sikrer oppdragsgiver og interessenter et tilstrekkelig grunnlag for sine handlingsvalg, vil megler fraråde budgiver å stille slik frist.
5. Megleren vil uoppfordret gi sin vurdering av det enkelte bud overfor oppdragsgiveren, når budet er gitt innenfor fristene i punkt 4.
6. Megleren skal så langt det er nødvendig og mulig holde budgiverne skriftlig orientert om nye og høyere bud og eventuelle forbehold. Megler skal så snart som mulig bekrefte skriftlig overfor budgivere at budene deres er mottatt.
7. Etter at handel har kommet i stand, eller dersom en budrunde avsluttes uten at handel er kommet i stand, kan en budgiver kreve kopi av budjournalen i anonymisert form.
8. Kopi av budjournal skal gis til kjøper og selger uten ugrunnet opphold etter at handel er kommet i stand. Dersom det er viktig for budgiver å bevare sin anonymitet, bør budet fremmes gjennom fullmektig.

Viktige avtalerettslige forhold

1. Det eksisterer ingen angrerett ved salg/kjøp av fast eiendom.
2. Når et bud er innsendt til megler og han har formidlet innholdet i budet til selger (slik at selger har fått kunnskap om budet), kan budet ikke kalles tilbake. Budet er da bindende for budgiver frem til akseptfristens utløp, med mindre budet før denne tid avslås av selger eller budgiver får melding om at eiendommen er solgt til en annen (man bør derfor ikke gi bud på flere eiendommer samtidig dersom man ikke ønsker å kjøpe flere enn en eiendom).
3. Selger står fritt til å forkaste eller akseptere ethvert bud, og er for eksempel ikke forpliktet til å akseptere høyeste bud.
4. Når en aksept av et bud har kommet frem til budgiver innen akseptfristens utløp er det inngått en bindende avtale.
5. Husk at også et eventuelt bud fra selger til kjøper (såkalte "motbud"), avtalerettslig er et bindende tilbud som medfører at det foreligger en avtale om salg av eiendommen dersom budet i rett tid aksepteres av kjøper.

For eiendommen:

Adresse: Bekkefaret 12
3259 LARVIK

Meglerforetak: Aktiv Eiendomsmegling
Saksbehandler: Ruth Iren Jacobsen

Telefon: 992 57 756
E-post: ruth.iren.jacobsen@aktiv.no

Oppdragsnummer:

Undertegnede gir herved følgende bud på ovennevnte eiendom:

Kjøpesum: Kr. _____

Beløp med bokstaver: Kr. _____

+ omkostningert iht. opplysninger i salgsoppgaven

Dette budet er bindende for undertegnede frem til og med den: _____ Kl. _____

Dersom annet ikke er angitt gjelder budet til kl. 15.00 første virkedag etter siste annonserte visning. I forbrukerforhold vil bud med kortere akseptfrist enn til kl. 12.00 første virkedag etter siste annonserte visning ikke bli viderefordlet til selger.

Eventuelle forbehold: _____

Undertegnede er kjent med at selger står fritt til å godta eller forkaste ethvert bud. Likeledes er undertegnede klar over at budet er bindende for budgiver når det er kommet til selgers kunnskap. Handelen er juridisk bindende for begge parter dersom budet aksepteres innen akseptfristen. Undertegnede er kjent med at budjournalen vil bli forelagt kjøper og selger når handel er sluttet.

Ønsket overtakelsesdato: _____

Budet baseres på opplysninger og salgsvilkår som fremkommer av salgsoppgave datert: _____

Kjøpet vil bli finansiert slik:

Låneinstitusjon: _____ Referanse og tlf nr.: _____

Lånt kapital: _____ Kr.: _____

Egenkapital: _____ Kr.: _____

Totalt: _____ Kr.: _____

Egenkapital består av: Salg av nåværende bolig eller fast eiendom Disponibelt kontantbeløp (bankinnskudd)

Jeg gir bud som: Forbruker Ledd i næringsvirksomhet / juridisk person (selskap)

Jeg samtykker til bruk av elektronisk kommunikasjon: Ja Nei

Navn: _____

Navn: _____

Fødselsnr. (11 siffer): _____

Fødselsnr. (11 siffer): _____

Adresse: _____

Adresse: _____

Postnr.: _____ Sted: _____

Postnr.: _____ Sted: _____

Tlf.: _____ E-post: _____

Tlf.: _____ E-post: _____

Dato.: _____ Sign: _____

Dato.: _____ Sign: _____

Kopi av legitimasjon

Kopi av legitimasjon

aktiv.
Tar deg videre