





Tilstandsrapport

 Tomannsbolig
 Gruemyra 11, 2080 EIDSVOLL
 EIDSVOLL kommune
 gnr. 13, bnr. 76

Sum areal alle bygg: BRA: 131 m² BRA-i: 129 m²



Befaringsdato: 29.01.2025

Rapportdato: 12.02.2025

Oppdragsnr.: 21739-1442

Referansenummer: KT9351

Autorisert foretak: TAKSTHUSET 1 AS

Vår ref: Eirik Kalheim



Rapporten kan brukes i inntil ett år etter befaringsdatoen, og kan ikke gjenbrukes ved flere boligsalg i denne perioden. For eiendomsoverdragelser fra 1.1.2024, må selger sørge for at areal i rapporten er oppdatert og følger ny bransjestandard for areal. Skjer det endringer, oppstår skader også videre på boligen, bør du som selger be om oppdatert rapport.

Norsk takst

Norsk takst er bransjeorganisasjonen for landets bygningssakkyndige og takstforetak, med om lag 1400 sertifiserte medlemmer fordelt på omtrent 1000 bedrifter. I boligomsetningen regnes takstrapportene som et helt avgjørende element i den informasjonen som gjøres tilgjengelig for kjøper. Årlig leverer medlemmene rundt 120.000 slike takster. Det gir unik oversikt over norske boliger, og bidrar til at alle oppdrag kan utføres med utgangspunkt i erfaringsbasert kvalitet.



Det stilles høye krav til utdanning, sertifisering og yrkesetikk. Norsk takst er opptatt av at boligomsetningen skal være trygg, og legger vekt på å opptre uavhengig av andre bransjeaktører. Bygningssakkyndige fakturerer sine tjenester uten hensyn til hvilken pris som oppnås, og skal heller ikke på annen måte ha noen egeninteresse knyttet til handelen.

Uavhengighet og god fagkunnskap har over tid bygget troverdighet og tillit. Både selger og kjøper skal kunne stole på bygningssakkyndiges vurderinger. For tilfeller der det likevel skulle oppstå misnøye med utført arbeid, har vi sammen med Forbrukerrådet etablert en klagenemnd.

Norsk takst har en sentral rolle i utviklingen av norske standarder, regler og profesjonsprinsipper, og representerer bransjen i alle relevante internasjonale fora. Dette sikrer at norske bygningssakkyndige tidlig kan tilpasse seg krav og bransjetrender fra utlandet, samtidig som takseringsfaget får en norsk stemme på verdensbasis. Organisasjonen bidrar i næringspolitisk sammenheng, og har vært en pådriver for å sikre at lover og regler gir trygghet for forbrukerne i boligomsetningen.



Rapportansvarlig

Eirik Kalheim

Uavhengig Takstingeniør

ek@th1.no

988 55 334



Dette trenger du å vite om tilstandsrapporten



Hva er en tilstandsrapport?

En tilstandsrapport beskriver synlige skader/avvik eller tegn på skader/avvik på boligen. Rapporten fremhever vanligvis ikke positive egenskaper ved boligen.



Hva vurderer en bygningsakkyndig?

Den bygningsakkyndige vurderer boligen ut fra hva man kan forvente av en bygning av samme alder og type. Vurderingen gjøres som regel mot hvordan det var vanlig å bygge og regler som gjaldt da boligen ble oppført (søknadstidspunktet). Forhold som er vanlige for bygningens alder, slik som slitasje etter normal bruk regnes ikke som avvik.



Hva inneholder tilstandsrapporten?

Den bygningsakkyndige undersøker rom og bygningsdeler slik det kommer frem av [Forskrift til avhendingsloven](#). Tilstandsrapporten inneholder bare avvik som den bygningsakkyndige kan se eller kontrollere med enkle hjelpemidler. Det gjøres ikke nærmere undersøkelser slik som åpning av vegger eller andre bygningsdeler. I vegg mot våtrom og rom under terreng kan det borres et hull for å gjøre enkle undersøkelser slik som fuktsøk.

Når du kjøper en brukt bolig

Når du kjøper en brukt bolig, er det viktig å være oppmerksom på at dette ikke kan sammenlignes med å kjøpe en ny bolig. Måten boligen ble bygget på kan være annerledes enn i dag. Bygninger svekkes over tid, og utsettes for slitasje blant annet på grunn av bruk og vær og vind. Mange boliger fornyes helt eller delvis, noen i flere omganger, eller det oppføres tilbygg. Særlig for boliger som er pusset opp eller endret, er det viktig å merke seg at fornyelse av overflater ikke nødvendigvis betyr at bygningsdeler under er forbedret.

Vurdering mot byggregler

Den bygningsakkyndige vil vurdere boligen mot hvordan det var vanlig å bygge og regler som gjaldt på søknadstidspunktet. Den bygningsakkyndige ser etter avvik som har betydning for og som reduserer boligens funksjon og verdi, og som kommer frem av Forskrift til avhendingslova.

Noen rom og bygningsdeler slik som bad og vaskerom, og forhold som gjelder sikkerhet mot brann, rekkverk og trapper osv., vil den bygningsakkyndige vurdere mot dagens regelverk. Etter dagens regelverk vil disse kunne få en tilstandsgrad 2 eller 3 uten at det nødvendigvis er krav om at avviket må utbedres.

Tilstandsrapporten beskriver ikke hele boligen

BYGNINGSSAKKYNDIGE SER FOR EKSEMPEL IKKE PÅ

- vanlig slitasje og normal vedlikeholdstilstand
- bagatellmessige forhold som ikke påvirker bygningens bruk eller verdi vesentlig
- etasjeskillere
- tilleggsbygg slik som garasje, bod, anneks, naust også videre
- utvendige trapper
- støttemurer
- skjulte installasjoner
- installasjoner utenfor bygningen
- full funksjonstesting av el- og VVS-installasjoner
- geologiske forhold og bygningens plassering på grunnen
- bygningens planløsning
- bygningens innredning
- løsløre slik som hvitevarer
- utendørs svømmebasseng og pumpeanlegg
- bygningens estetikk og arkitektur
- bygningens lovlighet (bortsett fra bruksendringer, brannceller og forhold som åpenbart kan påvirke helse, miljø og sikkerhet)
- fellesarealer (med mindre boligeier har vedlikeholdsplikt for fellesarealer og dette er kjent for bygningsakkyndig, eller fellesarealet har en særlig tilknytning til boligen).

© iVerdi 2023 © Norsk takst 2023

Malen til denne rapporten, inkludert standardtekstene fra Norsk takst, er vernet etter åndsverkloven og kan kun benyttes av medlemsforetakene i Norsk takst og av takstingeniører som er sertifisert i slikt foretak, samt av kunder hos iVerdi og studenter hos NEAK. For andre aktører er eksemplarframstilling av malen og standardtekster, som utskrift og annen kopiering til bruk som grunnlag for tilsvarende rapporter, bare tillatt når det er hjemlet i lov (kopiering til privat bruk, sitat o.l.) eller avtale med Norsk Takst ([Forside](#)) eller iVerdi ([Hjem-iVerdi](#)).

Utnyttelse i strid med lov eller avtale kan medføre erstatnings- og straffansvar.

Dette trenger du å vite om tilstandsrapporten

Tilstanden vurderes med ulike tilstandsgrader

Tilstanden gir uttrykk for en gitt forventet tilstand, blant annet vurdert ut fra alder og normal bruk. Ved Tilstandsgrad 0 (TG0) og Tilstandsgrad 1 (TG1) gir den bygningssakkyndige normalt ingen begrunnelse for valg av tilstandsgrad. Grunnen er at bygningen eller bygningsdelen da bare har normal slitasje. Ved skjulte konstruksjoner kan alder alene avgjøre tilstandsgrad. Når bygningssakkyndige anbefaler tiltak, for eksempel utbedringer, må brukeren av rapporten vurdere om tiltakene er nødvendige og lønnsomme.

Når den bygningssakkyndige velger tilstandsgrad, baseres vurderingen på faste kriterier som følger av gjeldende bransjestandard for Teknisk tilstandsanalyse ved omsetning av bolig og Forskrift til avhendingslova.



TILSTANDSGRAD 0, TG0: INGEN AVVIK

Bygningsdelen skal være tilnærmet ny, ikke vise tegn på slitasje og det skal være lagt frem dokumentasjon på faglig god utførelse. Det er ingen merknader til delen.



TILSTANDSGRAD 1, TG1: MINDRE AVVIK

Bygningsdelen skal bare ha normal slitasje, og straktiltak skal ikke anses som nødvendig. Graden kan også brukes når delen er ny, men der dokumentasjon på faglig god utførelse mangler.



TILSTANDSGRAD 2, TG2: VESENTLIGE AVVIK OG MINDRE AVVIK SOM ETTER NS 3600 GIR TG 2

Bygningsdelen skal enten ha feil utførelse, en skade eller symptomer på skade, sterk slitasje eller nedsatt funksjon. Graden gis når bygningsdelen trenger vedlikehold eller tiltak i nær fremtid. Graden skal også brukes når delen er gammel og det er grunn til å varsle om faren for skader på grunn av alderen, eller når det er grunn til å overvåke delen spesielt på grunn av fare for større skader eller følgeskader.

Ved avvik som ikke krever umiddelbare tiltak (ingen umiddelbar kostnad) så blir TG2 markert med en lysere farge.



TILSTANDSGRAD 3, TG3: STORE ELLER ALVORLIGE AVVIK

Denne tilstandsgraden brukes ved kraftige tegn på forhold som man må regne med trenger utbedring straks eller innen kort tid. Det er påvist funksjonssvikt eller sammenbrudd.



IKKE UNDERSØKT/IKKE TILGJENGELIG FOR UNDERSØKELSE

Det kan være avvik/skader som ikke er avdekket.

Hva er et anslag på utbedringskostnad?

Hva det vil koste å utbedre rom eller bygningsdeler, er et forsiktig anslag basert på nåværende kvalitet, registrert avvik og angitte tiltak i rapporten. Anslaget er gitt på generelt grunnlag og må ikke forveksles med et pristilbud fra en håndverker. Det kan foreligge avvik og tiltak som ikke kommer frem av rapporten.

Utbedringskostnad avhenger blant annet av personlige valg av og markedspris på materialer og tjenesteyter.

I rapporten skal det settes anslag for utbedringskostnad for TG3, og slikt anslag kan også gis ved TG2.



Beskrivelse av eiendommen

Halvpart av tomnnsbolig over 2 plan fra 1981, Boligen har en normal standard sett ut ifra byggeår, men det må påregnes noe oppgradering og vedlikehold.

Generelt oppført i trekonstruksjoner med den byggemåten som var vanlig ved oppføringstidspunktet.

Merk at dagens krav til isolering og tetthet mv. er vesentlig strengere enn krav ved oppføringstidspunktet.

Boligen er tidvis modernisert og vedlikeholdt, men det må påregnes vedlikehold og det må påregnes noe modernisering.

Det gjøres oppmerksom på at oppbygning av yttervegger med tanke på type/mengde isolasjon etc. ikke kan sies med sikkerhet.

Takstmann har ikke utført statiske beregninger av konstruksjon. Tilstands vurderingen er beskrevet i kontrollpunktene.

Det oppfordres at interessenter bruker tid og setter seg inn i rapporten for å få størst mulig innsikt i boligens tilstand.

Det gjøres oppmerksom på at et rom eller en bygningsdel kan fungere godt selv om den får TG 2.

Det gjøres oppmerksom på at et rom eller en bygningsdel kan fungere selv om den får TG 3.

Tomannsbolig - Byggeår: 1981

UTVENDIG

[Gå til side](#)

Taktekkingen er av betongtakstein. Taket er besikket fra bakkenivå.

Renner nedløp og beslag av stål og plast.

Veggene har bindingsverkskonstruksjon fra byggeår.

Fasade/kledning har stående og liggende bordkledning.

Takkonstruksjonen har W-takstoler i tre.

Bygningen har malte trevinduer med 2-lags glass.

Bygningen har malt hovedytterdør.

Bygningen har malt balkongdør i tre.

Terrasse bygget med impregnert bjelkelag og terrassebord.

Deler av terrassen er overbygget med tak.

Den er målt til ca. 38m².

Utvendig trapp bygget med impregnerte tretrinn og trekkverk.

INNVEDIG

[Gå til side](#)

Innvendig er det gulv av parkett og laminat. Veggene har tapet, malte plater og malt betong i underetasjen. Innvendige tak har trepanel og himlingsplater.

Etasjeskiller er av trebjelkelag. Støpt gulv mot grunn i underetasje.

Det er ikke foretatt radonmålinger og bygget er heller ikke utført med radonsperre.

Boligen har elementpipe. Tilkoblet vedovn i 1. etasje.

Gulvet har parkett, har belegget og er av betong. Veggene har plater og betong/mur. Hulltaking er ikke utført da alle vegger mot terreng består av betong. Ved overflatesøk registreres det ikke forhøyede verdier.

Boligen har malt tretrapp.

Innvendig har boligen malte glatte dører.

VÅTROM

[Gå til side](#)

Bad

Aktuell byggeforskrift er teknisk forskrift 2010. Dokumentasjon: ingen dokumentasjon.

Veggene har baderomsplater. Taket har panel.

Gulvet er flislagt. Rommet har elektriske varmekabler. Fall mot sluk er målt til 29mm.

Det er plastsluk og membran med ukjent utførelse.

Rommet har innredning med nedfelt servant, toalett og dusjvegger/hjørne.

Det er elektrisk styrt vifte. Tilluft fra dør.

Hulltaking er foretatt uten å påvise unormale forhold. Hulltaking er foretatt i soverom. Fuktkvotemåling (vekt%) i konstruksjonen ble målt til 0.

Bad

Aktuell byggeforskrift er byggeforskrifter fra før 1997.

Dokumentasjon: ingen dokumentasjon.

Det er belegg på gulv og våtromstapet på vegger. Innvendig tak har malt overflate. Det er utstyrt med servant, badekar og toalett.

Hulltaking er foretatt uten å påvise unormale forhold. Hulltaking er foretatt under trapp i gang. Fuktkvotemåling (vekt%) i konstruksjonen ble målt til 11.

Vaskerom

Aktuell byggeforskrift er byggeforskrifter fra før 1997.

Dokumentasjon: ingen dokumentasjon.

Det er belegg på gulv og malt overflate på vegger. Innvendig tak har himlingsplater.

Rommet er utstyrt med skyllekum og opplegg for vaskemaskin.

Hulltaking er foretatt uten å påvise unormale forhold. Hulltaking er foretatt under trapp i gangen. Fuktkvotemåling (vekt%) i konstruksjonen ble målt til 11.

KJØKKEN

[Gå til side](#)

Kjøkkenet har innredning med glatte fronter. Benkeplaten er av laminat. Det er avsatt plass til kjøleskap, oppvaskmaskin og komfyr.

Det er kjøkkenventilator med avtrekk ut.

TEKNISKE INSTALLASJONER

[Gå til side](#)

Innvendige vannledninger er av kobber. Det er ikke besikket i rørskap.

Det er avløpsrør av plast.

Boligen har naturlig ventilasjon. Med spalter i vinduer.

Varmtvannstanken er på ca. 120 liter.

Elektrisk åpent anlegg med automatsikringer.

Boligen er utstyrt med varsler og håndslukker.

TOMTEFORHOLD

[Gå til side](#)

Det er byggegrunn av fjell og løsmasser.

Dreneringen er fra 1981. Deler av drenering er skiftet i nyere tid.

Bygningen har betonggrunnmur.

Terrengt boligen er etablert i er nokså skrått.

Utvendige avløpsrør er av plast og er fra 1981. Det er offentlig avløp via private stikkledninger. Utvendige vannledninger er av plast (PEL) og er fra 1981. Det er offentlig vannforsyning via private stikkledninger.

Beskrivelse av eiendommen

Arealer

[Gå til side](#)

Forutsetninger og vedlegg

[Gå til side](#)

Lovlighet

[Gå til side](#)

Tomannsbolig

- Det foreligger godkjente og byggemeldte tegninger, som stemmer med dagens bruk
- Godkjente byggetegninger er fremvist og gjennomgått. Det registreres ingen avvik ut i fra disse.

Sammendrag av boligens tilstand

Fordeling av tilstandsgrader

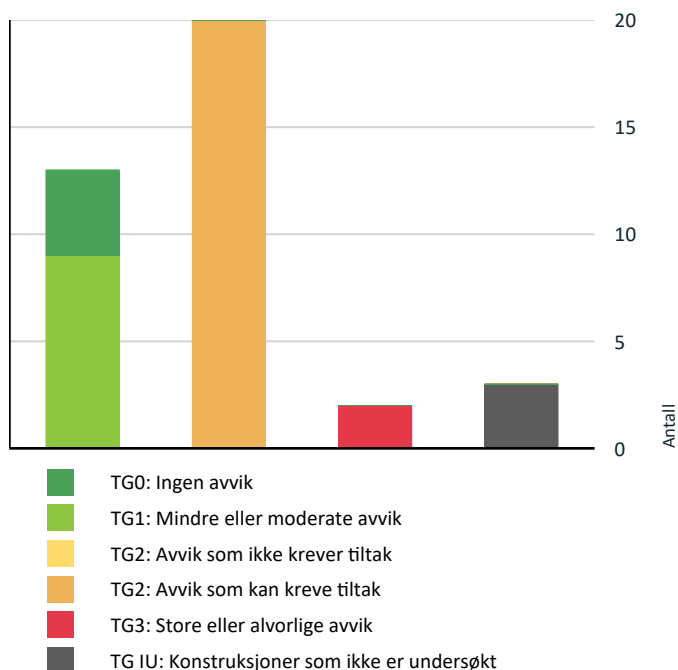

Vil du vite mer om tilstandsgrader? Se side 4.

Anslag på utbedringskostnad

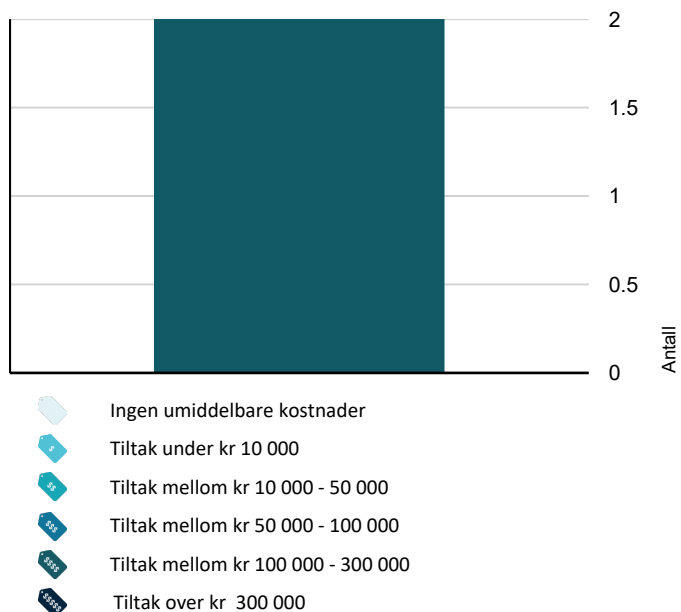

Hva er anslag på utbedringskostnad? Se side 4.

Oppsummering av avvik

Vil du vite mer? Se på rommet eller bygningsdelen senere i rapporten.

Tomannsbolig

! TG 3 STORE ELLER ALVORLIGE AVVIK

! Våtrom > Underetasje > Bad > Generell [Gå til side](#)

Våtrommet må oppgraderes for å tåle normal bruk etter dagens krav.

Våtrommet har nådd en høy alder, og det kan derfor ikke gis noen garanti for tettheten til rommet. Det bemerkes likevel at rommet vil ha sin funksjon ved samme bruk som i dag. Ved en endret bruksbelastning av rommet kan det oppstå avvik.

 **Kostnadsestimat: 100 000 - 300 000**

! Våtrom > Underetasje > Vaskerom > Generell [Gå til side](#)

Våtrommet må oppgraderes for å tåle normal bruk etter dagens krav.

Våtrommet har nådd en høy alder, og det kan derfor ikke gis noen garanti for tettheten til rommet. Det bemerkes likevel at rommet vil ha sin funksjon ved samme bruk som idag. Men ved en endret bruksbelastning av rommet kan det oppstå avvik.

 **Kostnadsestimat: 100 000 - 300 000**

! TG IU KONSTRUKSJONER SOM IKKE ER UNDERSØKT

! Utvendig > Taktekking [Gå til side](#)

Taktekking er snødekt, alder eller materiale er ukjent og derfor ikke nærmere vurdert.

På befaringsdagen var hele taket dekket med snø.

! Innvendig > Rom Under Terreng [Gå til side](#)

! Tomteforhold > Terrengeforhold [Gå til side](#)

Tomten er snødekt og derfor ikke nærmere vurdert.

! TG 2 AVVIK SOM KAN KREVE TILTAK

! Utvendig > Nedløp og beslag [Gå til side](#)

Mer enn halvparten av forventet brukstid er passert på renner/nedløp/beslag.

! Utvendig > Veggkonstruksjon [Gå til side](#)

Sammendrag av boligens tilstand

Det er ingen eller liten lufting i nedre kant av kledning mot grunnmur.

Det registreres slitasje på ytterveggens overflater.

! Utvendig > Takkonstruksjon/Loft [Gå til side](#)

Det er avvik:

Loftet er kun inspisert fra loftsluken. På grunn av manglende gangbart gulv er det ikke forsvarlig å gjennomføre en fullstendig kontroll. Tilstandsgraden er vurdert basert på loftets alder og det faktum at dette er en risikokonstruksjon.

! Utvendig > Vinduer [Gå til side](#)

Det er avvik:

Påvist råte i belistning på vindu.

! Utvendig > Balkongdør [Gå til side](#)

Det er påvist avvik rundt innsettingsdetaljer.

Belistning har sprekker.

! Utvendig > Terrasse [Gå til side](#)

Det er avvik:

Terrassens overflate har slitasje. Rekkverket er åpent på nedre del og kan derfor utgjøre personfare.

! Utvendig > Utvendige trapper [Gå til side](#)

Det er avvik:

Rekkverkshøyden er for lav iht. dagens krav, men var innenfor da boligen ble bygget.

! Innvendig > Overflater [Gå til side](#)

Overflater har en del slitasjegrad utover det en kan forvente.

! Innvendig > Etasjeskille/gulv mot grunn [Gå til side](#)

Det er avvik:

Det registreres svikt i gulv på kjøkken, samt et mindre parti stuen.

! Innvendig > Radon [Gå til side](#)

Det er ikke foretatt radonmålinger, og bygget er heller ikke utført med radonsperre.

! Innvendig > Pipe og ildsted [Gå til side](#)

Mer enn halvparten av forventet brukstid er passert på pipe.

! Innvendig > Innvendige trapper [Gå til side](#)

Åpninger i rekkverk er større enn dagens forskriftskrav til rekkverk i trapper.

Åpninger mellom trinn i innvendig trapp er større enn dagens forskriftskrav.

Det mangler håndløper på vegg i trappeløpet.

Rekkverkshøyder er under dagens forskriftskrav til rekkverk i trapper.

! Innvendig > Innvendige dører [Gå til side](#)

Det er avvik:

Dør til soverom i underetasje og førsteetasje tar i karm ved åpning/lukking.

! Våtrom > 1. Etasje > Bad > Overflater Gulv [Gå til side](#)

Det er avvik:

Det er etablert en dusjskinne som er fuget og tett i bunnen.

Dette kan føre til at lekkasjevann ikke ledes til sluk.

! Tekniske installasjoner > Vannledninger [Gå til side](#)

Mer enn halvparten av forventet brukstid er passert på innvendige vannledninger.

! Tekniske installasjoner > Avløpsrør [Gå til side](#)

Mer enn halvparten av forventet brukstid er passert på innvendige avløpsledninger.

! Tekniske installasjoner > Varmtvannstank [Gå til side](#)

Det er påvist at varmtvannstank er over 20 år

! Tekniske installasjoner > Elektrisk anlegg [Gå til side](#)

Elektrisk åpent anlegg med automatsikringer.

! Tomteforhold > Fuktsikring og drenering [Gå til side](#)

Mer enn halvparten av forventet levetid på drenering er overskredet.

Sammendrag av boligens tilstand

! **Tomteforhold > Utvendige vann- og avløpsledninger** [Gå til side](#)

Mer enn halvparten av forventet brukstid er passert på utvendige avløpsledninger.
Mer enn halvparten av forventet brukstid er passert på utvendige vannledninger.

Tilstandsrapport

TOMANNSBOLIG

Byggeår	Kommentar
1981	Tidligere salgsoppgave
Anvendelse	
Bolig	
Standard	
Normal standard på bygget ut ifra alder/konstruksjon - jamfør beskrivelse under konstruksjoner.	
Vedlikehold	
Bygget er jevnlig vedlikeholdt.	

UTVENDIG

! TG IU Takteking

Punktet må sees i sammenheng med Takkonstruksjon/Loft

Taktekkingen er av betongtakstein. Taket er besiktiget fra bakkenivå.

Vurdering av avvik:

- Takteking er snødekt, alder eller materiale er ukjent og derfor ikke nærmere vurdert.

På befaringdagen var hele taket dekket med snø.

Konsekvens/tiltak

- Det bør foretas nærmere undersøkelser av takteking når taket er snøfritt.

Taket bør undersøkes mer når taket er snøfritt.

! TG 2 Nedløp og beslag

Renner nedløp og beslag av stål og plast.

Vurdering av avvik:

- Mer enn halvparten av forventet brukstid er passert på renner/nedløp/beslag.

Konsekvens/tiltak

- Overvåk tilstanden jevnlig. For å få tilstandsgrad 0 eller 1 må beslag/renner/nedløp skiftes ut, men tidspunktet for når dette er nødvendig er vanskelig å si noe om.

! TG 2 Veggkonstruksjon

Veggene har bindingsverkskonstruksjon fra byggeår. Fasade/kledning har stående og liggende bordkledning.

Vurdering av avvik:

- Det er ingen eller liten lufting i nedre kant av kledning mot grunnmur. Det registreres slitasje på ytterveggenes overflater.

Konsekvens/tiltak

- Det bør foretas tiltak for å bedre lufting av kledningen.

Det må påregnes overflatebehandling av utvendige fasader i tiden som kommer.

! TG 2 Takkonstruksjon/Loft

Punktet må sees i sammenheng med Takteking

Takkonstruksjonen har W-takstoler i tre.

Vurdering av avvik:

- Det er avvik:

Loftet er kun inspisert fra loftsluken. På grunn av manglende gangbart gulv er det ikke forsvarlig å gjennomføre en fullstendig kontroll. Tilstandsgraden er vurdert basert på loftets alder og det faktum at dette er en risikokonstruksjon.

Konsekvens/tiltak

- Tiltak:

Det anbefales at det gjennomføres en grundigere kontroll av lofts-konstruksjonen når forholdene tillater dette. Dette vil sikre en mer nøyaktig vurdering av tilstanden og eventuelle nødvendige tiltak for å opprettholde konstruksjonens integritet.

! TG 2 Vinduer

Bygningen har malte trevinduer med 2-lags glass.

Årstall: 2012 Kilde: Produksjonsår på produkt

Vurdering av avvik:

- Det er avvik:

Påvist råte i belistning på vindu.

Konsekvens/tiltak

- Tiltak:

Utvendig belistning av berørte vinduer må skiftes.



! TG 2 Balkongdør

Tilstandsrapport

Bygningen har malt balkongdør i tre.

Årstall: 2012 **Kilde:** Eier

Vurdering av avvik:

- Det er påvist avvik rundt innsettsdetaljer.

Belistning har sprekker.

Konsekvens/tiltak

- Andre tiltak:

Listene på døren må skiftes for å lukke avviket.

TG 1 Ytterdør

Bygningen har malt hovedytterdør.

Årstall: 2012 **Kilde:** Eier

TG 2 Terrasse

Terrasse bygget med impregneret bjelkelag og terrassebord.

Deler av terrassen er overbygget med tak.

Den er målt til ca. 38m².

Vurdering av avvik:

- Det er avvik:

Terrassens overflate har slitasje.

Rekkverket er åpent på nedre del og kan derfor utgjøre personfare.

Konsekvens/tiltak

- Tiltak:

Rekkverk må utbedres, og terrassen må overflatebehandles.



TG 2 Utvendige trapper

Utvendig trapp bygget med impregnerte tretrinn og trekkverk.

Vurdering av avvik:

- Det er avvik:

Rekkverkshøyden er for lav iht. dagens krav, men var innenfor da boligen ble bygget.

Konsekvens/tiltak

- Tiltak:

Det er ikke krav om å utbedre rekkverkshøyden opp til dagens forskriftskrav.

INNVENDIG

TG 2 Overflater

Innvendig er det gulv av parkett og laminat. Veggene har tapet, malte plater og malt betong i underetasjen. Innvendige tak har trepanel og himlingsplater.

Vurdering av avvik:

- Overflater har en del slitasjegrad utover det en kan forvente.

Konsekvens/tiltak

- Andre tiltak:

Det må påregnes oppgradering av de innvendige overflatene i tiden som kommer.

TG 2 Etasjeskille/gulv mot grunn

Etasjeskiller er av trebjelkelag. Støpt gulv mot grunn i underetasje.

Ved enkel nivellering av stuen måles det et totalt avvik i rommet på 14mm, og 5mm over en avstand på 2 meter.

Ved enkel nivellering av gangen i underetasje måles det et totalt avvik i rommet på 10 mm, og 4 mm over en avstand på 2 meter.

Vurdering av avvik:

- Det er avvik:

Det registreres svikt i gulv på kjøkken, samt et mindre parti stuen.

Konsekvens/tiltak

- Tiltak:

Nærmere undersøkelser anbefales før tiltak kan vurderes.

TG 2 Radon

Det er ikke foretatt radonmålinger og bygget er heller ikke utført med radonsperre.

Vurdering av avvik:

- Det er ikke foretatt radonmålinger, og bygget er heller ikke utført med radonsperre.

Konsekvens/tiltak

- Det bør gjennomføres radonmålinger.

TG 2 Pipe og ildsted

Boligen har elementpipe. Tilkoblet vedovn i 1. etasje.

Vurdering av avvik:

- Mer enn halvparten av forventet brukstid er passert på pipe.

Konsekvens/tiltak

- Tidspunkt for piperehabilitering nærmer seg.

TG IU Rom Under Terreng

Punktet må sees i sammenheng med 'Drenering'

Tilstandsrapport

Gulvet har parkett, har belegget og er av betong. Veggene har plater og betong/mur. Hulltaking er ikke utført da alle vegger mot terreng består av betong. Ved overflatesøk registreres det ikke forhøyede verdier.

TG 2 Innvendige trapper

Boligen har malt tretrapp.

Vurdering av avvik:

- Åpninger i rekkverk er større enn dagens forskriftskrav til rekkverk i trapper.
- Åpninger mellom trinn i innvendig trapp er større enn dagens forskriftskrav.
- Det mangler håndløper på vegg i trappeløpet.
- Rekkverkshøyder er under dagens forskriftskrav til rekkverk i trapper.

Konsekvens/tiltak

- Andre tiltak:

Det er ikke krav om utbedring av forholdene. Dette anbefales for bedre personsikkerhet.

TG 2 Innvendige dører

Innvendig har boligen malte glatte dører.

Vurdering av avvik:

- Det er avvik:

Dør til soverom i underetasje og førsteetasje tar i karm ved åpning/lukking.

Konsekvens/tiltak

- Tiltak:

Dørene må justeres.

VÅTROM

1. ETASJE > BAD

Generell

Aktuell byggeforskrift er teknisk forskrift 2010. Dokumentasjon: ingen dokumentasjon.

Årstall: 2016 Kilde: Eier

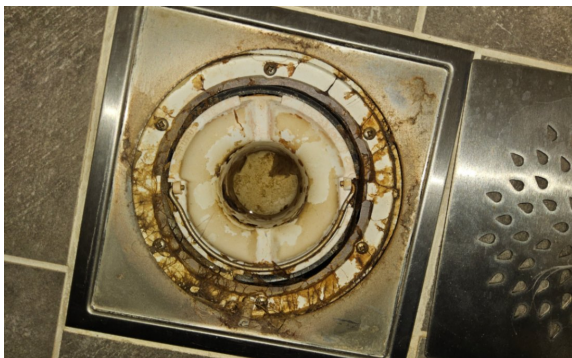

1. ETASJE > BAD

TG 1 Overflater vegger og himling

Veggene har baderomsplater. Taket har panel.

Årstall: 2016 Kilde: Eier

1. ETASJE > BAD

TG 2 Overflater Gulv

Gulvet er flislagt. Rommet har elektriske varmekabler. Fall mot sluk er målt til 29mm.

Årstall: 2016 Kilde: Eier

Vurdering av avvik:

- Det er avvik:

Det er etablert en dusjskinne som er fuget og tett i bunnen. Dette kan føre til at lekkasjevann ikke ledes til sluk.

Konsekvens/tiltak

- Tiltak:

Det bør etableres en åpning slik at lekkasjevann kan ledes til sluk.



1. ETASJE > BAD

TG 1 Sluk, membran og tettesjikt

Det er plastsluk og membran med ukjent utførelse.

Årstall: 2016 Kilde: Eier



1. ETASJE > BAD

TG 1 Sanitærutstyr og innredning

Tilstandsrapport

Rommet har innredning med nedfelt servant, toalett og dusjvegger/hjørne.

Årstall: 2016 Kilde: Eier

1. ETASJE > BAD

TG 1 Ventilasjon

Det er elektrisk styrt vifte. Tilluft fra dør.

1. ETASJE > BAD

TG 0 Tilliggende konstruksjoner våtrom

Hulltaking er foretatt uten å påvise unormale forhold. Hulltaking er foretatt i soverom. Fuktkvotemåling (vekt%) i konstruksjonen ble målt til 0.

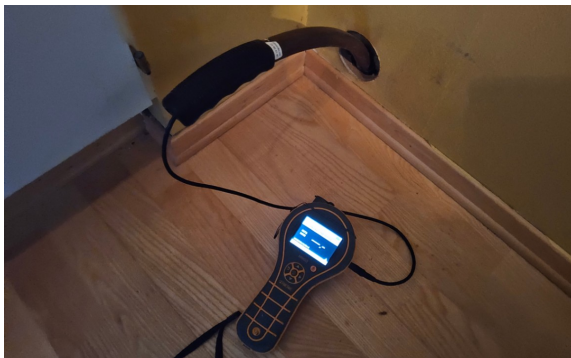

UNDERETASJE > BAD

TG 3 Generell

Aktuell byggeforskrift er byggeforskrifter fra før 1997. Dokumentasjon: ingen dokumentasjon. Det er belegg på gulv og våtromstapet på vegger. Innvendig tak har malt overflate. Det er utstyrt med servant, badekar og toalett.

Vurdering av avvik:

- Våtrommet må oppgraderes for å tåle normal bruk etter dagens krav. Våtrommet har nådd en høy alder, og det kan derfor ikke gis noen garanti for tettheten til rommet. Det bemerkes likevel at rommet vil ha sin funksjon ved samme bruk som i dag. Ved en endret bruksbelastning av rommet kan det oppstå avvik.

Konsekvens/tiltak

- Våtrommet må totalrenoveres. Alle forhold med tettesjikt, våtsone, sluk m.m. må dokumenteres.

Kostnadsestimat: 100 000 - 300 000



UNDERETASJE > BAD

TG 0 Tilliggende konstruksjoner våtrom

Hulltaking er foretatt uten å påvise unormale forhold. Hulltaking er foretatt under trapp i gang. Fuktkvotemåling (vekt%) i konstruksjonen ble målt til 11.



UNDERETASJE > VASKEROM

TG 3 Generell

Aktuell byggeforskrift er byggeforskrifter fra før 1997. Dokumentasjon: ingen dokumentasjon. Det er belegg på gulv og malt overflate på vegger. Innvendig tak har himlingsplater. Rommet er utstyrt med skyllekum og opplegg for vaskemaskin.

Vurdering av avvik:

- Våtrommet må oppgraderes for å tåle normal bruk etter dagens krav. Våtrommet har nådd en høy alder, og det kan derfor ikke gis noen garanti for tettheten til rommet. Det bemerkes likevel at rommet vil ha sin funksjon ved samme bruk som idag. Men ved en endret bruksbelastning av rommet kan det oppstå avvik.

Konsekvens/tiltak

- Våtrommet må totalrenoveres. Alle forhold med tettesjikt, våtsone, sluk m.m. må dokumenteres.

Kostnadsestimat: 100 000 - 300 000

Tilstandsrapport



UNDERETASJE > VASKEROM

TG 0 Tilliggende konstruksjoner våtrom

Hulltaking er foretatt uten å påvise unormale forhold. Hulltaking er foretatt under trapp i gangen. Fuktkvotemåling (vekt%) i konstruksjonen ble målt til 11.

KJØKKEN

1. ETASJE > KJØKKEN

TG 1 Overflater og innredning

Kjøkkenet har innredning med glatte fronter. Benkeplaten er av laminat. Det er avsatt plass til kjøleskap, oppvaskmaskin og komfyr.

1. ETASJE > KJØKKEN

TG 1 Avtrekk

Det er kjøkkenventilator med avtrekk ut.

TEKNISKE INSTALLASJONER

TG 2 Vannledninger

Innvendige vannledninger er av kobber. Det er ikke besiktiget i rørskap.

Vurdering av avvik:

- Mer enn halvparten av forventet brukstid er passert på innvendige vannledninger.

Konsekvens/tiltak

- Det er ikke behov for utbedringstiltak siden anlegget fungerer i dag, men ut ifra alder kan skader plutselig oppstå på eldre anlegg.

TG 2 Avløpsrør

Det er avløpsrør av plast.

Vurdering av avvik:

- Mer enn halvparten av forventet brukstid er passert på innvendige avløpsledninger.

Konsekvens/tiltak

- Det er ikke behov for utbedringstiltak siden anlegget fungerer i dag, men ut ifra alder kan skader plutselig oppstå på eldre anlegg.

TG 1 Ventilasjon

Boligen har naturlig ventilasjon. Med spalter i vinduer.

TG 2 Varmtvannstank

Varmtvannstanken er på ca. 120 liter.

Vurdering av avvik:

- Det er påvist at varmtvannstank er over 20 år

Konsekvens/tiltak

- Det er ikke behov for utbedringstiltak siden tanken fungerer i dag, men ut ifra alder kan skader plutselig oppstå på eldre tanker.

TG 2 Elektrisk anlegg

Dette er en forenklet kontroll begrenset til de spørsmål og undersøkelser som forskrift til avhendingslova (tryggere bolighandel) § 2-18 inneholder. Dette kan ikke sammenlignes med en kontroll utført av offentlig myndighet (Det lokale eltilsyn) eller registrert elektrovirksomhet, og en bygnings sakkyndig har verken kompetanse eller lov til å foreta en slik kontroll.

Tilstandsgraden er vurdert ut fra den forenklede og begrensede kontrollen som forskriften inneholder. El-anlegget kan ha feil og mangler som en slik forenklet undersøkelse ikke vil avdekke. Vær derfor oppmerksom på denne risikoen, og søk videre veiledning eller få en fullstendig kontroll utført av registrert elektrovirksomhet.

Elektrisk åpent anlegg med automatsikringer.

- Foreligger det eltilsynsrapport de siste 5 år, og det er ikke foretatt arbeid på anlegget etter denne, utenom retting av eventuelle avvik i eltilsynsrapport (dvs en el-tilsynsrapport uten avvik)?
Nei

Spørsmål til eier

- Når ble det elektriske anlegget installert eller sist gang totalt rehabilitert (årstall)? Med totalt rehabilitert menes fullstendig utskiftet anlegg fra inntakssikring og videre.
1981
- Er alle elektriske arbeider/anlegg i boligen utført av en registrert elektroinstallasjonsvirksomhet?
Ukjent
- Er det elektriske anlegget utført eller er det foretatt tilleggsarbeider på det elektriske anlegget etter 1.1.1999?
Ukjent
- Foreligger det kontrollrapport fra offentlig myndighet – Det Lokale Eltilsyn (DLE) eller eventuelt andre tilsvarende kontrollinstanser med avvik som ikke er utbedret eller kontrollen er over 5 år?
Ukjent
- Forekommer det ofte at sikringene løses ut?

Tilstandsrapport

Ukjent

7. Har det vært brann, branntilløp eller varmgang (for eksempel termiske skader på deksler, kontaktpunkter eller lignende) i boligens elektriske anlegg?

Ukjent

Generelt om anlegget

8. Er det tegn til at det har vært termiske skader (tegn på varmgang) på kabler, brytere, downlights, stikkontakter og elektrisk utstyr? Sjekk samtidig tilstanden på elektrisk tilkobling av varmtvannsbereider, jamfør eget punkt under varmtvannstank

Ukjent

9. Er der synlig defekter på kabler eller er disse ikke tilstrekkelig festet?

Ukjent

Inntak og sikringskap

10. Er det tegn på at kabelinnføringer og hull i inntak og sikringskap ikke er tette, så langt dette er mulig å sjekke uten å fjerne kapslinger?

Nei

11. Finnes det kursfortegnelse, og er den i samsvar med antall sikringer?

Nei

12. Foreta en helhetsvurdering av det elektriske anlegget, dets alder, allmenne tilstand og fare for liv og helse. Bør det elektriske anlegget ha en utvidet el-kontroll?

Ja Ved manglende dokumentasjon og manglende tilsynsrapport nyere enn 5 år anbefales det på generelt grunnlag en utvidet el. kontroll. Kostnadsestimatet er kun gitt for utvidet el. kontroll. Etter gjennomført el- kontroll må ytterligere tiltak vurderes basert på de utførte undersøkelsene.

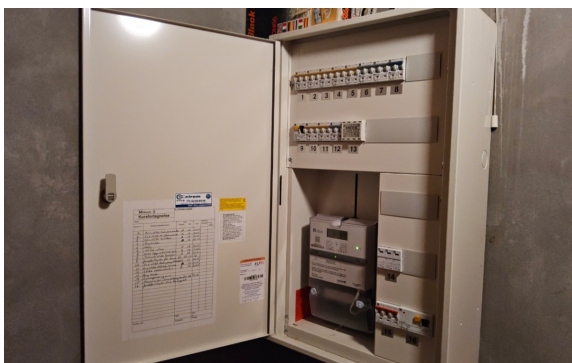

TG 0 Branntekniske forhold

Dette er en forenklet kontroll begrenset til de spørsmål som fremkommer under. Tilstandsgraden er basert på retningslinjer til disse spørsmålene i bransjestandarden NS3600. Dette kan ikke sammenlignes med en fullstendig kontroll av branntekniske forhold av offentlig myndighet, eller en vurdering av boligens branntekniske forhold eller prosjektering fra en rådgiver med spesialkompetanse. En bygnings sakkyndig har verken kompetanse til å gi slik veiledning eller lov til å foreta en slik kontroll.

Tilstandsgraden er vurdert ut fra den forenklede og begrensede kontrollen. Det kan være feil og mangler om branntekniske forhold som en slik forenklet undersøkelse ikke vil avdekke. Vær derfor oppmerksom på denne risikoen, og søk videre veiledning eller rådgivning.

Boligen er utstyrt med varsler og håndslukker.

1. Er det mangler for brannslukningsutstyr i boligen iht. forskriftskrav på søknadstidspunktet, men minst Byggeforskrift 1985?
Nei
2. Er det skader på brannslukningsutstyr eller er apparatet eldre enn 10 år?
Nei
3. Er det mangler på røykvarsler i boligen iht. forskriftskrav på søknadstidspunktet, men minst Byggeforskrift 1985?
Nei
4. Er det skader på røykvarslere?
Nei



TOMTEFORHOLD

Byggegrunn

Det er byggegrunn av fjell og løsmasser.

TG 2 Fuktsikring og drenering

Punktet må sees i sammenheng 'Rom under terreng'

Dreneringen er fra 1981. Deler av drenering er skiftet i nyere tid.

Vurdering av avvik:

- Mer enn halvparten av forventet levetid på drenering er overskredet.

Konsekvens/tiltak

Tilstandsrapport

- Tiltak for redrening rundt boligen kan ikke utelukkes.

TG 1 Grunnmur og fundamenter

Bygningen har betonggrunnmur.

TG IU Terrengforhold

Terrenget boligen er etablert i er nokså skrått.

Vurdering av avvik:

- Tomten er snødekt og derfor ikke nærmere vurdert.

Konsekvens/tiltak

- Det bør foretas nærmere undersøkelser av tomta når den er snøfri.

TG 2 Utvendige vann- og avløpsledninger

Utvendige avløpsrør er av plast og er fra 1981. Det er offentlig avløp via private stikkledninger. Utvendige vannledninger er av plast (PEL) og er fra 1981. Det er offentlig vannforsyning via private stikkledninger.

Vurdering av avvik:

- Mer enn halvparten av forventet brukstid er passert på utvendige avløpsledninger.
- Mer enn halvparten av forventet brukstid er passert på utvendige vannledninger.

Konsekvens/tiltak

- Det er ikke behov for utbedringstiltak siden anlegget fungerer i dag, men ut ifra alder kan skader plutselig oppstå på eldre anlegg.

Arealer, byggetegninger og brannceller

Standard gjeldende fra 01.01.2024

Arealmålinger og arealoppsett er basert på Norsk standard 3940:2023 Areal- og volum-beregninger av bygninger. Arealet gjelder for tidspunktet da boligen ble målt

Hva er måleverdig areal?

Arealet i rommet må ha minst 1,90 m fri høyde over gulvet og minst bredde på 0,60 m. Et loft med skråtak vil for eksempel bare få registrert målbart areal der høyden er minst 1,90 m og bredden minst 0,60 m. Rommet må ha dør eller luke, og gangbart gulv.

Hva er bruksareal?

BRA = BRA-i + BRA-e + BRA-b

Bruksarealet for bygningen er bruttoarealet minus arealet som optas av yttervegger.



Internt bruksareal (BRA-i)	Arealet innenfor boenheten(e)
Eksternt bruksareal (BRA-e)	Arealet av alle rom utenfor boenheten(e) og som tilhører denne, slik som for eksempel boden
Innglasset balkong mv (BRA-b)	Arealet av innglasset balkong, veranda eller altan når denne er tilknyttet boenheten(e)
Terrasse- og balkongareal (TBA)	Arealet av terrasser, åpne balkonger og åpen altan tilknyttet boenheten(e)

Gulvareal (GUA) Er sum av BRA (bruksareal) og ALH (areal med lav takhøyde).
Areal med lav takhøyde (ALH) er ikke måleverdig areal, som skyldes skråtak og lav himlingshøyde.
GUA kan opplyses i markedsføring der det er aktuelt for den konkrete boligen og kun sammen med BRA-i, for eksempel der gulvflaten har en verdi og har funksjon ved møblering og bruk av rommene. Ikke innredet areal som kaldloft, måles og oppgis normalt ikke.

Arealet kan ikke alltid fastsettes nøyaktig

Areal kan være komplisert eller umulig å måle opp nøyaktig fordi det er vanskelig å fastslå tykkelsen på innervegger, skjevheter i og utforming av bygningskonstruksjoner som karnapp, buer og vinkler som ikke er rette, åpne rom over flere etasjer og så videre.

Eiendommens markedsverdi kan ikke baseres på en matematisk beregning basert på antall kvadratmeter opplyst i rapporten. Opplysninger om areal kan altså ikke alene benyttes for å beregne eiendommens verdi.

Den bygningsfaglige kan avdekke eventuelle bruksendringer og avvik i branncelleindeling

Den bygningsfaglige ser på byggetegninger hvis de er tilgjengelige og dette er en del av oppdraget, og vurderer bruken av boligen opp mot tegningene. Hvis den bygningsfaglige avdekker at en bolig ikke ser ut til å være delt opp i brannceller etter kravene i byggeteknisk forskrift på befaringstidspunktet, skal det opplyses om dette.

Reglene om bruksendring og brannceller kan være kompliserte. Søk videre faglige råd om rapporten ikke gir deg svar. Den bygningsfaglige kan ikke vurdere og svare på alle spørsmål, og kan heller ikke vite om kommunen kan gi unntak for kravene som gjelder. [Vil du vite mer?](#)

Om brannceller

En branncelle er hele eller avgrensede deler av en bygning hvor en brann fritt kan utvikle seg uten at den kan spre seg til andre bygninger eller andre deler av bygningen i løpet av en fastsatt tid.

Om bruksendring

Bruksendring er å endre bruken av et rom fra en tillatt bruk til en annen. Dette kan kreve søknad og tillatelse, for eksempel hvis du endrer et rom fra bod til soverom eller arbeidsrom, eller hvis du endrer en bolig til to separate boliger.

Rom for varig opphold har krav til takhøyde, romstørrelse, rømningsvei og lysforhold som må være oppfylt. Du kan søke kommunen om unntak for kravene, men kan ikke regne med å få unntak for krav som går på helse og sikkerhet, for eksempel krav til rømningsvei.

Bruksendring som krever godkjenning, og som ikke er søkt bruksendret, er ulovlig. Kommunen kan etter plan- og bygningsloven kapittel 32 forfølge overtredelser. Kommunen kan pålegge deg å avslutte den ulovlige bruken, eventuelt å rette eller tilbakeføre rommet til godkjent bruk.

Arealer

Tomannsbolig

Ny arealstandard

Etasje	Bruksareal BRA m ²			SUM	Terrasse- og balkongareal (TBA)
	Internt bruksareal (BRA-i)	Eksternt bruksareal (BRA-e)	Innglasset balkong (BRA-b)		
1. Etasje	66	2		68	38
Underetasje	63			63	6
SUM	129	2			44
SUM BRA	131				

Romfordeling

Etasje	Internt bruksareal (BRA-i)	Eksternt bruksareal (BRA-e)	Innglasset balkong (BRA-b)
1. Etasje	Bad, Kjøkken, Soverom, Stue	Utvendig bod	
Underetasje	Soverom 1, Soverom 2, Bad, Vaskerom, Gang, Vindfang, Bod 1, Bod 2		

Kommentar

Takhøyde underetasje: 2,41m.
Takhøyde 1. etasje: 2,35m.

Arealer og høyder er målt etter beste evne med håndholdt lasermåler.

Lovlighet

Byggetegninger

Det foreligger godkjente og byggemeldte tegninger, som stemmer med dagens bruk

Kommentar: Godkjente byggetegninger er fremvist og gjennomgått. Det registreres ingen avvik ut i fra disse.

Brannceller

Er det påvist synlige tegn på avvik i branncelleinndeling ut ifra dagens byggeteknisk forskrift?

Ja Nei

Kommentar: Boliger med flere boenheter oppført før 2010, tilfredsstillende sannsynligvis ikke dagens byggetekniske forskrift, med tanke på brannskiller. Forskriften har ikke tilbakevirkende kraft.

Nyere håndverkstjenester

Er det ifølge eier utført håndverkstjenester på boligen siste 5 år?

Ja Nei

Krav for rom til varig opphold

Er det påvist avvik i forhold til rømningsvei, dagslysflate eller takhøyde?

Ja Nei

Kommentar:

Total fordeling mellom P-ROM og S-ROM

Tabellen under viser fordelingen av P-ROM og S-ROM etter veiledningen til NS 3940: 2012. Dette er til informasjon og til sammenligning. Tallene er omtrentlige, kan avvike fra faktiske målinger og er ikke juridisk bindende

	P-ROM(m2)	S-ROM(m2)
Tomannsbolig	117	14

Befarings - og eiendomsopplysninger

Befaring

Dato	Til stede	Rolle
29.1.2025	Eirik Kalheim	Takstingeniør Kunde

Matrikkeldata

Kommune	gnr.	bnr.	fnr.	snr.	Areal	Kilde	Eieforhold
3240 EIDSVOLL	13	76		0	11360.7 m ²	BEREGNET AREAL (Ambita)	Eiet

Adresse

Gruemyra 11

Hjemmelshaver

Gruemyra 2 Borettslag

Eiendomsopplysninger

Beliggenhet

Boligen ligger i nærheten av Sundet i Eidsvoll, med flere butikker, togstasjon og servicetilbud. Kort vei til barnehage, og nærhet til skoler. Nærhet til mange naturopplevelser i både skog og ved vann. Ca. 10 minutter til motorvei med forbindelse sør mot Jessheim og Oslo, og nord mot Hamar.

Adkomstvei

Offentlig vei med private stikkveier.

Tilknytning vann

Offentlig vannledning med private stikkledninger.

Tilknytning avløp

Offentlig avløp med private stikkledninger.

Regulering

Eiendommen ligger i et område regulert til boligbebyggelse.

Om tomten

Eiendommen ligger i relativt skrånende terreng.

Tinglyste/andre forhold

Tinglyste forhold er ikke blitt gjennomgått av takstmann ved utarbeidelsen av denne rapporten. Det er ikke opplyst om noe spesielle forhold utover det som fremkommer i denne rapporten. Rapporten omfatter ikke beskrivelse av hele borettslaget, felles areal og felles vedlikehold etc. Kun innvendig i den aktuelle seksjon som blir beskrevet på tilstand.

Opplysninger gitt av eier

Badet i 2. etasjen var nytt i 2016.

Oppvarming av boligen

Boligen varmes opp med elektriske panelovner og vedovn. Det er elektriske varmekabler på på badene.

Byggemåte

Boligen er utført med grunnmur av betong. Veggkonstruksjon med bindingsverk av tre, utvendig kledd med stående trekledning. Taket er et saltak med takstein. Etasjeskiller av tre. Vinduer med 2-lags glass.

Siste hjemmelsovergang

Kjøpesum

0

Kilder og vedlegg

Dokumenter

Beskrivelse	Dato	Kommentar	Status	Sider	Vedlagt
Egenerklæring	28.01.2025	Oversendt per. e-post	Gjennomgått	1	Nei
Ordrebekreftelse	28.01.2025	Oversendt kunde i forkant av befaringen	Gjennomgått	1	Nei
Ferdig/bruksattest	30.01.2025	Oversendt per e-post	Gjennomgått	1	Nei
Godkjente byggetegninger	30.01.2025	Oversendt per e-post	Gjennomgått	1	Nei
Representant for eier	29.01.2025	Har gitt opplysninger om boligen	Gjennomgått	1	Nei
Eiendomsverdi.no	29.01.2025	Offentlig informasjon	Gjennomgått	1	Nei

Tilstandsrapportens avgrensninger

STRUKTUR•REFERANSENIVÅ•TILSTANDSGRADER

- Rapporten er basert på innholdskrav i Forskrift til avhendingslova (tryggere bolighandel). Formålet er å gi en tilstandsanalyse til bruk for den som bestiller og/eller i et salg til forbruker, og ikke for andre tredjeparter. Rapportens struktur, metode og begrepsbruk følger i hovedsak Norsk Standard NS 3600:2018 (Teknisk tilstandsanalyse ved omsetning av bolig), samt Takstbransjens retningslinjer for arealmåling når det gjelder fordeling mellom P-areal og S-areal.
- Tilbakeholdt eller uriktig informasjon som har betydning for vurderingen, er ikke bygningssakkyndiges ansvar. Rapporten beskriver avvik, altså en tilstand som er dårligere enn referansenivået. Rapporten framhever normalt ikke positive sider ved boligen ut over det som fremgår av tilstandsgradene.
- Tilstanden angis i rapporten og gir uttrykk for en gitt forventet tilstand blant annet vurdert ut fra alder og normal bruk slik:

i) **Tilstandsgrad 0, TG0:** Ingen avvik eller skader. I tillegg må bygningsdelen være tilnærmet ny, mindre enn 5 år, og det foreligger dokumentasjon på faglig god utførelse.

ii) **Tilstandsgrad 1, TG1:** Mindre avvik. Normal slitasje. Strakstiltak ikke nødvendig. TG1 kan gis når bygningsdelen er tilnærmet ny og det ikke foreligger dokumentasjon på faglig god utførelse.

iii) **Tilstandsgrad 2, TG2:** Vesentlige avvik, og mindre avvik som etter NS 3600 gir TG 2, men som ikke nødvendigvis krever umiddelbare tiltak. I denne rapporten kan TG2 i Rapportsammendrag være inndelt i TG2 som krever tiltak og de som ikke krever umiddelbare tiltak. Konstruksjonen har normalt enten feil utførelse, en skade eller symptomer på skade, sterk slitasje eller nedsatt funksjon. Vedlikehold eller tiltak trengs i nær fremtid, det er grunn til å varsle fare for skader på grunn av alder eller overvåke spesielt på grunn av fare for større skade eller følgeskade. For skjulte konstruksjoner vil alder i seg selv være et symptom som kan gi TG2. For synlige konstruksjoner kan alder sammen med andre symptomer og momenter gi TG2. Avvik under TG2 kan gis sjablongmessig anslag.

iv) **Tilstandsgrad 3, TG3:** Store eller alvorlige avvik. Kraftige symptomer på forhold som man må regne med trenger utbedring straks eller innen kort tid. Påvist funksjonssvikt eller sammenbrudd. Avvik under TG3 skal gis sjablongmessig anslag.

v) **Tilstandsgrad TGiu:** Ikke undersøkt/ikke tilgjengelig for undersøkelse.

- Ved TG0 og TG1 gis det normalt ingen begrunnelse for valg av tilstandsgrad, fordi bygningen eller bygningsdelen da bare har normal slitasje. For anbefalte tiltak ved TG2 og TG3 må bruker av rapporten vurdere om tiltakene er nødvendige og lønnsomme. Hva det vil koste å utbedre rom eller bygningsdeler er et sjablongmessig anslag basert på registrert avvik og angitte tiltak i rapporten. Anslaget er gitt på generelt grunnlag og basert på erfaringstall i seks intervaller, og kan ikke forveksles med en konkret vurdering og tilbud fra en entreprenør eller håndverker. Det må eventuelt innhentes tilbud for en nærmere undersøkelse, og konkret og nøyaktig vurdering av utbedringskostnad. Kostnader til ikke oppdagede avvik/utbedringer/feil kan forekomme. Utbedringskostnad avhenger av personlige preferanser og markedspris på materialer og tjenesteyter.

PRESISERINGER

- Avvik vurderes ut fra tekniske forskrifter på godkjenningstidspunktet for bygget. Noen bygningsdeler vurderes etter gjeldende teknisk forskrift på befaringsstidspunktet. Dette gjelder blant annet:

i) Bad, vaskerom (våtrom)

ii) Forhold rundt brann, rømming, sikkerhet, for eksempel rekkverkshøyder/åpninger, ulovlige bruksendringer, brannceller mv.

- For skjulte konstruksjoner slik som vann og avløp uten dokumentasjon, er kvalitet og alder vurdert.
- Fastmonterte installasjoner, for eksempel innfelt belysning (downlights), demonteres ikke for å sjekke dampspærren bak. Dette er hensyn til bygningssakkyndiges kompetanse og risikoen for skade.
- Kontroll av fukt i konstruksjonen ved hulltaking i bad og vaskerom (våtrom), rom under terreng (kjelleretasje, underetasje og sokkeletasje) eller andre bygningsdeler skjer etter eiers aksept. Hulltaking av våtrom og rom under terreng kan unntaksvis unnlates, se Forskrift til Avhendingsloven.
- Kontroll av romfunksjoner for P-ROM utføres kun når det ikke foreligger godkjente og byggemeldte tegninger, eller når tegninger ikke stemmer med dagens bruk.
- Bygningssakkyndig gir en forenklet vurdering av branntekniske forhold og elektriske installasjoner i boligen dersom det er mer enn fem år siden sist boligen hadde el-tilsyn. Bygningssakkyndig kan anbefale å konsultere offentlige myndigheter eller kvalifisert elektrofaglig fagperson ved behov for grundigere undersøkelser.

TILLEGGSENDERSØKELSER

Etter avtale kan tilstandsanalysen utvides til også å omfatte tilleggsundersøkelser utover minimumskravet i forskriften.

BEFARINGEN

Rapporten gir en vurdering av byggverk og bygningsdeler som bygningssakkyndig har observert, og som fremkommer av Forskrift til avhendingsloven. Rapporten er likevel ingen garanti for at det ikke kan finnes skjulte feil, skader og mangler. NS 3600:2018 (Teknisk tilstandsanalyse ved omsetning av bolig) har undersøkelsesnivå fra 1 til 3, der undersøkelsesnivå 1 er det laveste og baseres på visuell observasjon. Rapporten baseres på undersøkelsesnivå 1 med få unntak (våtrom og rom under terreng). I praksis betyr dette at gjennomføringen av befaringen begrenses som følger:

- Det utføres kun visuelle observasjoner på tilgjengelige flater uten fysiske inngrep (f.eks. riving).
- Flater som er skjult av snø eller på annen måte ikke er tilgjengelig eller skjult, blir ikke kontrollert. Det foretas ikke funksjonsprøving av bygningsdeler, som isolasjon, piper, ventilasjon, el. anlegg, osv.
- Det gis ingen vurdering av boligens tilbehør, hvite- og brunevarer og annet inventar. Dette gjelder også integrert tilbehør.
- Inspisering av yttertak er basert på det som er synlig, normalt på insiden fra loftet og utvendig fra stige/bakkenivå. Befaring av tak må være sikkerhetsmessig forsvarlig for å kunne gjennomføres.
- Stikkprøvetakninger er utvalgt tilfeldig og kan innebære kontroll under overflaten med spiss redskap eller lignende.

UTTRYKK OG DEFINISJONER

Tilstandsrapportens avgrensninger

- Tilstand: Byggverkets eller bygningsdelens tekniske, funksjonelle eller estetiske status på et gitt tidspunkt.
- Symptom: Observerbart forhold som gir indikasjon på hvilken tilstand et byggverk eller en bygningsdel befinner seg i. Benyttes ved beskrivelse av avvik.
- Skadegjørere: Zoologiske eller biologiske skadegjørere, i hovedsak råte, sopp og skadedyr.
- Fuktøk: Overflatesøk med egnet søkeutstyr (fuktindikator) eller visuelle observasjoner.
- Fuktmåling: Måling av fuktinnhold i materiale eller i bakenforliggende konstruksjon ved bruk av egnet måleutstyr (blant annet hammerelektrode og pigger).
- Utvidet fuktøk (hulltaking): Boring av hull for inspeksjon og fuktmåling i risikoutsatte konstruksjoner, primært i tilstøtende vegger til bad, utforede kjellervegger og eventuelt i oppforede kjellergulv.
- Normal slitasje: Forventet nedsliting av materiale i overflaten som er basert på enkle visuelle observasjoner. Kan vurderes sammen med bygningsdelens alder.
- Forventet gjenværende brukstid: Anslått tid et byggverk eller en del av et byggverk fortsatt vil være tjenlig for sitt formål (NS3600, Termer og definisjoner punkt 3.9)

AREALBEREGNING FOR BOENHETER

- Areal fastsettes etter Forskrift til avhendingsloven og Norsk Standard 3940 Areal- og volum-beregninger av bygninger fra 2023.
- Areal oppgis i hele kvadratmeter i rapporten, og gjelder for det tidspunkt oppmålingen fant sted.
- Bruksareal (BRA) er det måleverdige arealet som er innenfor omsluttete vegger målt i gulvhøyde (bruttoareal minus arealet som opptas av yttervegger). I tillegg til gulvhøyde gjelder regler om fri bredde for at arealet skal være måleverdig, med betydning for BRA av for eksempel loft med skråtak. BRA består av internt bruksareal (BRA-i), eksternt bruksareal (BRA-e) og innglasset balkong mv (BRA-b). Terrasse- og balkongareal (TBA) opplyses der tilstandsrapporten skal benyttes i boligomsetningen og der det er aktuelt. I tillegg kan gulvareal (GUA) og areal med lav takhøyde (ALH) opplyses sammen med BRA der det er aktuelt og en del av oppdraget. Rom skal ha atkomst og gangbart gulv for å kunne regnes som BRA/måleverdig areal.
- Arealet måles og oppgis dersom arealet oppfyller krav til måleverdighet, slik som at arealet må ha minst en bredde på 0,6m og minst en høyde på 1,9 m osv. Et rom kan være i strid med teknisk forskrift og mangle godkjenning hos kommunen for den aktuelle bruken, uten at dette får betydning for om arealet måles og oppgis i tilstandsrapporten. Når arealet måles tas det ikke hensyn til om arealet er lovlig oppført eller om bruken er lovlig, bruksendringer, lysforhold eller andre sikkerhetsmangler.
- Eiendommens markedsverdi kan ikke baseres på en rent matematisk beregning i forhold til antall kvadratmeter opplyst i rapporten. Opplysninger om areal kan altså ikke alene benyttes for beregning av eiendommens verdi.
- Rom som ligger utenfor boenheten, men som eier har påvist og/eller opplyst at tilhører boenheten, er oppmålt og inkludert i BRA-e. Det er

ikke fremvist dokumentasjon på at rommet tilhører boenheten, med mindre dette er angitt særskilt. Rom utenfor boenheten kan omdisponeres av borettslaget/sameiet og dette kan påvirke boligens BRA. Vær oppmerksom på at NS 3940:2023 og eierseksjonsloven har ulike definisjoner av fellesareal. Ved arealmåling gjelder NS 3940:2023 som definerer fellesareal slik: "Delen av bygning som brukes av to eller flere bruksenheter eller til bygningens forvaltning, drift eller vedlikehold.

- I en overgangsperiode skal rapporter som benyttes i boligomsetningen eller dersom det er en del av oppdraget også opplyse om fordelingen mellom P-ROM og S-ROM med utgangspunkt i definisjonene som fremkommer av veiledningen til Norsk Standard 3940 Areal- og volum-beregninger av bygninger fra 2012. Fordelingen mellom P-ROM og S-ROM er basert på veiledningen og bygningssakkyndiges eget skjønn. P-ROM er måleverdige rom som benyttes til kort eller langt opphold. S-ROM er måleverdige rom som benyttes til lagring, og tekniske rom. Bruken av et rom på befaringstidspunktet har betydning for om rommet defineres som P-ROM eller S-ROM. Dette betyr at rommet både kan være i strid med teknisk forskrift og mangle godkjenning i kommunen for den aktuelle bruken, uten at dette vil få betydning for valg av arealkategori.
- Se øvrig informasjon om areal i rapporten, Norsk Standard 3940 (2012 og 2023) og veiledningen til disse.

PERSONVERN

iVerdi AS, bygningssakkyndig og takstforetaket behandler personopplysninger som bygningssakkyndig trenger for å kunne utarbeide rapporten. Personvernerklæring med informasjon om bruk av personopplysninger og dine rettigheter finner du her [Personvernerklæring - iVerdi](#)

DELING AV PERSONOPPLYSNINGER FOR TRYGGERE BOLIGHANDEL OG MULIG RESERVASJON

Norsk takst og deres samarbeidspartnere benytter personopplysninger fra rapporten for analyse- og statistikkformål, samt utvikling og drift av produkter og tjenester for takstbransjen og andre aktører i boligomsetningen. Les mer om dette og hvordan du kan reservere deg på <https://www.norsktakst.no/norsk/om-norsk-takst/personvernerklæring/reservasjon/>

Vendu lager en boliganalyse basert på opplysninger fra rapporten. Les mer om dette og hvordan du kan reservere deg her: <https://samtykke.vendu.no/KT9351>

KLAGEORDNING FOR FORBRUKERE

Er du som forbruker misfornøyd med bygningssakkyndiges arbeid eller opptreden ved taksering av bolig eller fritidshus, se www.takstklagenemnd.no for mer informasjon