

Tilstandsrapport

📍 Casparis gate 9, 0174 OSLO

📖 OSLO kommune

gnr. 218, bnr. 91

Andelsnummer 423

Sum areal alle bygg: BRA: 42 m² BRA-i: 38 m²

Rune Kristiansen Takst AS
Casparis gt. 9. 1, etg. Oppdrag 1429



Rune Kristiansen Takst AS
Tlf. 909 23 760
Autorisert takstmann/tømrermester, medlem NITO

Planskissen er kun ment å være en illustrasjon av boligens planløsning, og gjør ikke krav på å være korrekt i alle detaljer. Ved oppmåling av boligens BRA/P-rom/S-rom, vil innervegger og sjakter/piper m.m. være medregnet, etter gjeldende målereglene. Planskissen er ikke måleverdig, og kan kun brukes etter avtale med takstmannen.

Befaringsdato: 19.11.2024

Rapportdato: 25.11.2024

Oppdragsnr.: 15641-1429

Referansenummer: IE1273

Autorisert foretak: Rune Kristiansen Takst AS

Sertifisert Takstingeniør: Rune Kristiansen

Vår ref:



NITO



Rapporten kan brukes i inntil ett år etter befaringsdatoen, og kan ikke gjenbrukes ved flere boligsalg i denne perioden. For eiendomsoverdragelser fra 1.1.2024, må selger sørge for at areal i rapporten er oppdatert og følger ny bransjestandard for areal. Skjer det endringer, oppstår skader også videre på boligen, bør du som selger be om oppdatert rapport.

Rune Kristiansen Takst AS

Utdannet Tømrermester.
Utdannet takstingeniør.
25 års erfaring med verditaksering og tilstandsrapporter.

Rune Kristiansen Takst AS



Rapportansvarlig

Rune Kristiansen

Rune Kristiansen

rune@runekristiansentakst.no

909 23 760



NITO

Dette trenger du å vite om tilstandsrapporten



Hva er en tilstandsrapport?

En tilstandsrapport beskriver synlige skader/avvik eller tegn på skader/avvik på boligen. Rapporten fremhever vanligvis ikke positive egenskaper ved boligen.



Hva vurderer en bygningsakkyndig?

Den bygningsakkyndige vurderer boligen ut fra hva man kan forvente av en bygning av samme alder og type. Vurderingen gjøres som regel mot hvordan det var vanlig å bygge og regler som gjaldt da boligen ble oppført (søknadstidspunktet). Forhold som er vanlige for bygningens alder, slik som slitasje etter normal bruk regnes ikke som avvik.



Hva inneholder tilstandsrapporten?

Den bygningsakkyndige undersøker rom og bygningsdeler slik det kommer frem av [Forskrift til avhendingsloven](#). Tilstandsrapporten inneholder bare avvik som den bygningsakkyndige kan se eller kontrollere med enkle hjelpemidler. Det gjøres ikke nærmere undersøkelser slik som åpning av vegger eller andre bygningsdeler. I vegg mot våtrom og rom under terreng kan det borres et hull for å gjøre enkle undersøkelser slik som fuktsøk.

Når du kjøper en brukt bolig

Når du kjøper en brukt bolig, er det viktig å være oppmerksom på at dette ikke kan sammenlignes med å kjøpe en ny bolig. Måten boligen ble bygget på kan være annerledes enn i dag. Bygninger svekkes over tid, og utsettes for slitasje blant annet på grunn av bruk og vær og vind. Mange boliger fornyes helt eller delvis, noen i flere omganger, eller det oppføres tilbygg. Særlig for boliger som er pusset opp eller endret, er det viktig å merke seg at fornyelse av overflater ikke nødvendigvis betyr at bygningsdeler under er forbedret.

Vurdering mot byggeår

Den bygningsakkyndige vil vurdere boligen mot hvordan det var vanlig å bygge og regler som gjaldt da bygningen ble oppført (søknadstidspunktet). Den bygningsakkyndige ser etter avvik som har betydning for og som reduserer boligens funksjon og verdi, og som kommer frem av Forskrift til avhendingslova. Noen rom og bygningsdeler slik som bad og vaskerom, og forhold som gjelder sikkerhet mot brann, rekkverk og trapper osv., vil den bygningsakkyndige vurdere mot dagens regelverk. Etter dagens regelverk vil disse kunne få en tilstandsgrad 2 eller 3 uten at det nødvendigvis er krav om at avviket må utbedres.

Tilstandsrapporten beskriver ikke hele boligen

BYGNINGSSAKKYNDIGE SER FOR EKSEMPEL IKKE PÅ (MED MINDRE BYGNINGSDELEN ER NEVNT I RAPPORTEN)

- vanlig slitasje og normal vedlikeholdstilstand
- bagatellmessige forhold som ikke påvirker bygningens bruk eller verdi vesentlig
- etasjeskillere
- tilleggsbygg slik som garasje, bod, anneks, naust også videre
- utvendige trapper
- støttemurer
- skjulte installasjoner
- installasjoner utenfor bygningen
- full funksjonstesting av el- og VVS-installasjoner
- geologiske forhold og bygningens plassering på grunnen
- bygningens planløsning
- bygningens innredning
- løsløre slik som hvitevarer
- utendørs svømmebasseng og pumpeanlegg
- bygningens estetikk og arkitektur
- bygningens lovlighet (bortsett fra bruksendringer, brannceller og forhold som åpenbart kan påvirke helse, miljø og sikkerhet)
- fellesarealer (med mindre boligeier har vedlikeholdsplikt for fellesarealer og dette er kjent for bygningsakkyndig, eller fellesarealet har en særlig tilknytning til boligen).

© iVerdi 2023

Malen til denne rapporten, inkludert standardtekstene fra Verdi er vernet etter åndsverkloven og kan kun benyttes av av kunder hos iVerdi. For andre aktører er eksemplarframstilling av malen og standardtekster, som utskrift og annen kopiering til bruk som grunnlag for tilsvarende rapporter, bare tillatt når det er hjemlet i lov (kopiering til privat bruk, sitat o.l.) eller avtale med iVerdi (<https://iverdi.no/>).

Utnyttelse i strid med lov eller avtale kan medføre erstatnings- og straffansvar.

Dette trenger du å vite om tilstandsrapporten

Tilstanden vurderes med ulike tilstandsgrader

Tilstanden gir uttrykk for en gitt forventet tilstand, blant annet vurdert ut fra alder og normal bruk. Ved Tilstandsgrad 0 (TG0) og Tilstandsgrad 1 (TG1) gir den bygningssakkyndige normalt ingen begrunnelse for valg av tilstandsgrad. Grunnen er at bygningen eller bygningsdelen da bare har normal slitasje. Ved skjulte konstruksjoner kan alder alene avgjøre tilstandsgrad. Når bygningssakkyndige anbefaler tiltak, for eksempel utbedringer, må brukeren av rapporten vurdere om tiltakene er nødvendige og lønnsomme.

Når den bygningssakkyndige velger tilstandsgrad, baseres vurderingen på faste kriterier som følger av gjeldende bransjestandard for Teknisk tilstandsanalyse ved omsetning av bolig og Forskrift til avhendingslova.



TILSTANDSGRAD 0, TG0: INGEN AVVIK

Bygningsdelen skal være tilnærmet ny, ikke vise tegn på slitasje og det skal være lagt frem dokumentasjon på faglig god utførelse. Det er ingen merknader til delen.



TILSTANDSGRAD 1, TG1: MINDRE AVVIK

Bygningsdelen skal bare ha normal slitasje, og strakstiltak skal ikke anses som nødvendig. Graden kan også brukes når delen er ny, men der dokumentasjon på faglig god utførelse mangler.



TILSTANDSGRAD 2, TG2: VESENTLIGE AVVIK OG MINDRE AVVIK SOM ETTER NS 3600 GIR TG 2

Bygningsdelen skal enten ha feil utførelse, en skade eller symptomer på skade, sterk slitasje eller nedsatt funksjon. Graden gis når bygningsdelen trenger vedlikehold eller tiltak i nær fremtid. Graden skal også brukes når delen er gammel og det er grunn til å varsle om faren for skader på grunn av alderen, eller når det er grunn til å overvåke delen spesielt på grunn av fare for større skader eller følgeskader.

Ved avvik som ikke krever umiddelbare tiltak (ingen umiddelbar kostnad) så blir TG2 markert med en lysere farge.



TILSTANDSGRAD 3, TG3: STORE ELLER ALVORLIGE AVVIK

Denne tilstandsgraden brukes ved kraftige tegn på forhold som man må regne med trenger utbedring straks eller innen kort tid. Det er påvist funksjonssvikt eller sammenbrudd.



IKKE UNDERSØKT/IKKE TILGJENGELIG FOR UNDERSØKELSE

Det kan være avvik/skader som ikke er avdekket.

Hva er et anslag på utbedringskostnad?

Hva det vil koste å utbedre rom eller bygningsdeler, er et forsiktig anslag basert på nåværende kvalitet, registrert avvik og angitte tiltak i rapporten. Anslaget er gitt på generelt grunnlag og må ikke forveksles med et pristilbud fra en håndverker. Det kan foreligge avvik og tiltak som ikke kommer frem av rapporten.

Utbedringskostnad avhenger blant annet av personlige valg av og markedspris på materialer og tjenesteyter.

I rapporten skal det settes anslag for utbedringskostnad for TG3, og slikt anslag kan også gis ved TG2.



Beskrivelse av eiendommen

Selger opplyser:

Selger av eiendommen er et forsikringsselskap. Selskapet har overtatt eiendommen i forbindelse med en reklamasjonssak mellom tidligere kjøper og selger/selgers forsikringsselskap.

Leiligheten ble tatt tilbake fordi den ikke var godkjent til boligformål, men næringsformål. Det var derfor nødvendig å få på plass en tillatelse fra kommunen.

Kommunen har nå gitt rammetillatelse.

Kjøper må forventes å fortsette prosessen med igangsettingstillatelse, utføring av fysiske endringer i leiligheten samt ferdigattest.

Risikoen for at denne prosessen kan fullføres overtas i sin helhet av ny eier.

Selskapet har ikke bodd i boligen og har ingen eller begrenset kjennskap til dens kvaliteter og tilstand utover det som fremkommer av innhentede rapporter.

Det kan forekomme avvik utover de som fremkommer av vedlagte dokumenter.

Det tas forbehold om at vedlagte dokumenter ikke er komplett og at det kan være ytterligere avvik.

2-roms leilighet. beliggende i 1. etg.

Leiligheten har en alminnelig innvendig standard.

For nærmere opplysninger om leilighetens tilstand, se rapportens enkeltpunkter.

I denne rapporten, blir leiligheten vurdert/beskrevet som den fremstod på befaringdagen.

Forhold vedr. manglende bruksendring/ulovlig bruk av leiligheten, er ikke vurdert ved fastsettelse av tilstandsgrader/beskrivelse av bygningsdeler.

Arealer

[Gå til side](#)

Forutsetninger og vedlegg

[Gå til side](#)

Lovlighet

[Gå til side](#)

Andelseilighet

- Det foreligger godkjente og byggemeldte tegninger, men de stemmer ikke med dagens bruk

Opprinnelig var denne "leiligheten" et kontor, og er godkjent til næringsvirksomhet.

Ombygging til dagens planløsning/bruk, er ikke byggemeldt/godkjent.

Sammendrag av boligens tilstand

Fordeling av tilstandsgrader

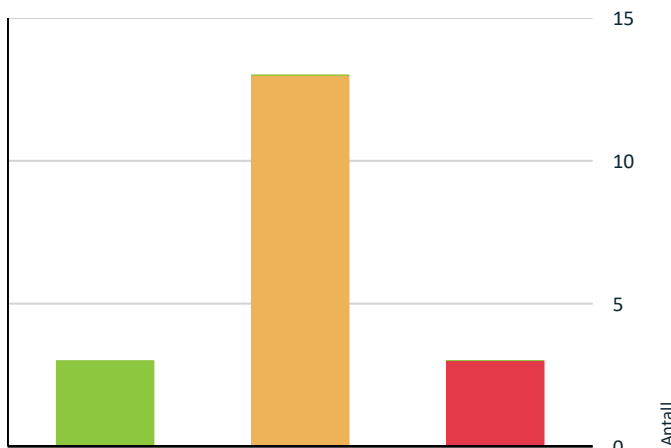

- TG0: Ingen avvik
- TG1: Mindre eller moderate avvik
- TG2: Avvik som ikke krever tiltak
- TG2: Avvik som kan kreve tiltak
- TG3: Store eller alvorlige avvik
- TG IU: Konstruksjoner som ikke er undersøkt

Vil du vite mer om tilstandsgrader? Se side 4.

Anslag på utbedringskostnad

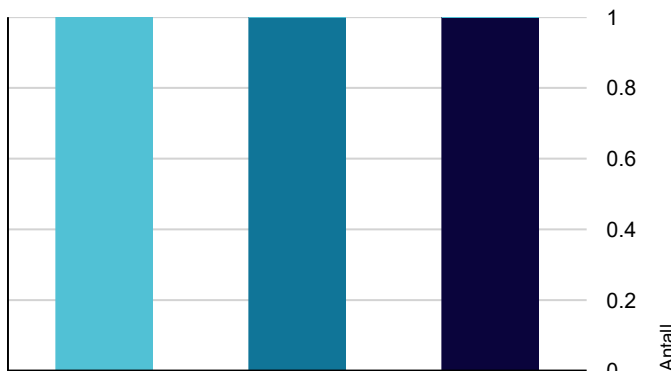

- Ingen umiddelbare kostnader
- Tiltak under kr 10 000
- Tiltak mellom kr 10 000 - 50 000
- Tiltak mellom kr 50 000 - 100 000
- Tiltak mellom kr 100 000 - 300 000
- Tiltak over kr 300 000

Hva er anslag på utbedringskostnad? Se side 4.

Oppsummering av avvik

Vil du vite mer? Se på rommet eller bygningsdelen senere i rapporten.

Andelseilighet

TG 3 STORE ELLER ALVORLIGE AVVIK

! Våtrom > 1. etg. > Bad > Bad generelt [Gå til side](#)

! Tekniske installasjoner > Elektrisk anlegg [Gå til side](#)

! Tekniske installasjoner > Branntekniske forhold [Gå til side](#)

TG 2 AVVIK SOM KAN KREVE TILTAK

! Utvendig > Vinduer [Gå til side](#)

! Utvendig > Dører [Gå til side](#)

! Innvendig > Gulvoverflater [Gå til side](#)

! Innvendig > Veggoverflater [Gå til side](#)

! Innvendig > Etasjeskille/gulv mot grunn [Gå til side](#)

! Innvendig > Radon [Gå til side](#)

! Innvendig > Garderobe [Gå til side](#)

! Innvendig > Innvendige dører [Gå til side](#)

! Kjøkken > 1. etg. > Stue/kjøkken > Avtrekk [Gå til side](#)

! Kjøkken > 1. etg. > Stue/kjøkken > Automatisk vannstopper [Gå til side](#)

! Tekniske installasjoner > Vannledninger [Gå til side](#)

! Tekniske installasjoner > Ventilasjon [Gå til side](#)

! Tekniske installasjoner > Vannbåren varme [Gå til side](#)

Tilstandsrapport

ANDELSLEILIGHET

Byggeår
1939

UTVENDIG

Felles bygningsdeler

-Rapporten begrenser seg til leiligheten, og det som normalt vil omfattes av eiers selvstendige vedlikeholdsansvar som seksjons- eller andelseier. Normalt utgjør dette alt innenfor leilighetens/seksjonens/andelens vegger. Tilstandsrapporten tar derfor ikke for seg bygningens fellesdeler som for eksempel tak, yttervegger, grunnmur, drenering og felles tekniske installasjoner m.m.

-Grunnmur: Støpt betong.

-Yttervegger: Yttervegger/bærende konstruksjoner oppført i støpt betong/murverkskonstruksjon. Utvendig forblendet med spekket teglstein.

-Yttertak: Flat takkonstruksjon, tekket med papp eller folie.

-Etasjeskillere: Støpte betongdekker.

-Borettslaget utfører løpende vedlikehold av bygningsmassen.

-For nærmere opplysninger om utført og planlagt vedlikehold, se årsberetningen, eller borettslagets hjemmeside.

Disse bygningsdelene er en del av sameiets/borettslagets vedlikeholdsansvar, og er ikke omfattet av denne rapporten. Det blir ikke satt tilstandsgrad for disse bygningsdelene.

TG 2 Vinduer

Vinduer med 2- eller 3lags isolerglass.

Vinduer i stue er fra 2023.

Soveromsvindu er eldre, sannsynlig fra 1980-tallet.

Det er montert sveve-gardiner i vinduer.

Vurdering av avvik:

- Det er avvik:

Avviket gjelder vindu i soverom.

Forventet brukstid på vinduer er fra 40-60 år, avhengig av bruk og værforhold m.m.

Dette vinduet er sannsynlig fra 1980-tallet.

Vinduet har noe brukslitasje.

Vinduet fungerer med dagens bruk, og vurderes til TG-2.

Konsekvens: Det er foreløpig ingen byggeteknisk konsekvens. Man må være klar over vinduenes alder.

Sveve-gardinene har generell brukslitasje.

Konsekvens: Hva som evtnt. skal gjøres av tiltak, må vurderes av ny eier.

TG 2 Dører

Brann- og lydklassifisert entredør. B-30, 30 dB klassifisert dør.

Selve døren har kun normal brukslitasje og vurderes til TG-1.

Vurdering av avvik:

- Det er avvik:

Tilstandsrapport

Avviket gjelder dørterskelen.
Det er registrert gyng i terskel, grunnet manglende understøtte under terskelen.

Konsekvens: Forholdet bør utbedres.

INNVENDIG

TG 1 Takoverflater

Malte flater. Nedsenket himling i bad.

Det er ingen vesentlige avvik registrert ut over normal brukslitasje.
Overflater vurderes derfor til TG-1 i følge gjeldende instruks.

TG 2 Gulvoverflater

Laminatgulv.

Vurdering av avvik:

- Det er avvik:

Avviket gjelder noe brukslitasje på laminatgulv, i hovedsak i entre.

Konsekvens: Det er ingen byggeteknisk konsekvens for dette forholdet. Hva som skal gjøres av tiltak, må vurderes av ny eier.

TG 2 Veggoverflater

Malte flater.
Felt med spilepanel i stue.

Vurdering av avvik:

- Det er avvik:

Det er stedvis noe løs murpuss på innervegger.
Spilepanelen er noe løs.

Konsekvens: Hva som skal gjøres av tiltak, må vurderes av ny eier.

TG 2 Etasjeskille/gulv mot grunn

Etasje-skiller i støpt betong.

Ingen vesentlige skjevheter registrert.

Vurdering av avvik:

- Det er avvik:

Avviket gjelder at det på befaringsdagen ble registrert at det er noe gulvkaldt i leiligheten.

Tilstandsrapport

TG 2 Radon

Alle bygninger bør ha så lave radonnivåer som mulig, og aldri over 200 bq/m³. Anbefalt tiltaksgrense er 100 bq/m³.

Vurdering av avvik:

- Det er avvik:

Et sjekkpunkt er om det er utført Radonmålinger i boligen.
Hvis dette ikke er utført skal dette bemerkes med TG-2.
Det anbefales alltid at målinger utføres.

Det er ikke opplyst om at det er utført radonmålinger i denne leiligheten eller bygget.

I følge Radon-kart (https://geo.ngu.no/kart/radon_mobil/), ligger denne bygningen i et område som normalt har moderat til lave verdier.

Konsekvens: For høye Radonverdier kan være helseskadelig over tid.

TG 2 Garderobe

Garderobeskap i soverom.

Vurdering av avvik:

- Det er avvik:

Det er noe skade på garderobeskapet.

TG 2 Innvendige dører

Hvite/glatte innerdører som er malt.

Vurdering av avvik:

- Det er avvik:

Avviket gjelder brukslitasje på dørene.
Dør til bad er av eldre type, og har slitasje på dør/hengsler og låskasse.

Konsekvens: Det er foreløpig ingen byggeteknisk konsekvens for forholdet.

VÅTROM

1. ETG. > BAD

TG 3 Bad generelt

Badet er tidligere flislagt og oppusset.
Når dette er gjort er ikke kjent.
Hvordan badet er oppbygget, og forhold vedr. membraner m.m. er heller ikke kjent.

Rapporten blir utført med en visuell vurdering/befaring.

Himling: Nedsenket himling med malte flater.
Veggoverflater: Fliser i dusjsone. For øvrig malte flater.
Er vindu/dør plassert i dusjsone: Nei.
Gulv-overflate: Fliser.
Det er ingen varmekilde i gulv i bad.

Er det fall mot sluk i dusj: Ja, det er i hovedsak fall mot sluket.
Er det fall på gulv for øvrig: Gulvet har i hovedsak kun antydning til noe fall mot sluk.
Høyde fra overkant slukrist og til membran/fliser ved dør er målt til: 12 mm.

Tilstandsrapport

Sluk: Plastsluk med klemringløsning.

Er det synlig klemring i sluket: Ja.

Er sluket lett tilgjengelig for inspeksjon: Ja.

Type gulvmembran: Det ser ut som en toppmembran, men dette er ikke verifisert.

Alder: Ukjent.

Type veggmembraner: Ukjent.

Alder: Ukjent.

Er det fremvist dokumentasjon på utførelse av membranarbeider: Nei.

Sanitærutstyr: Dusjnise med dusj, gulvstående klosett, servant/servantskap, og opplegg for vaskemaskin.

Vurdering av avvik:

- Det er avvik:

Det er uheldig rørgjennomføring for vannrør til dusj.

Det er flere hull som er tettet med silikon i dusjsone.

Fall mot sluk: I deler av dusjsone er det lite fall mot sluket. Det kan her bli stående vann etter dusjing.

Gulvet utenfor dusjen har mindre fall en beskrevet i teknisk forskrift. Vann renner ut over gulvet ved dusjing.

Membraner i gulv og vegger: Ukjent type og alder.

Uheldig løsning med rørgjennomføring vegg.

Manglende del nede i sluket sluket. Dette er kalt en sluk-potte. Uten denne kan det bli luktproblem i badet/leiligheten.

Det er ikke gulvvarme i badet.

Et sjekkpunkt i rapporten er at det skal måles og beskrive høydeforskjell fra overkant slukrist, og til overkant gulvfliser eller membran ved dør.

Hvis dette er under 2,5 cm. blir dette kommentert i rapporten.

I dette badet er det kun måt ca. 12 mm høydeforskjell.

Det er ikke permanent strømtilførsel til vaskemaskin.

Kontroll i tilliggende konstruksjoner:

Hulltaking er ikke foretatt da det ikke er fysisk mulig pga tilliggende konstruksjoner.

Dusjsone/område hvor det erfaringsmessig er mest utsatt for skade, ligger på vegg mot naboileilighet og mot trappeoppgang. Disse veggene er også i murkonstruksjon.

Hulltaking er derfor ikke mulig å utføre, og er unntatt fra forskriftens krav til dette.

Som en ekstra kontroll, blir det benyttet elektromagnetisk fuktindikator på vegger i dusjsonen på befaringsdagen.

Det ble da registrert høyere verdier i området i dusjsonen, enn i badet for øvrig. Dette kan tyde på at veggmembran ikke er tilfredsstillende, og at det kan være skadelig fukt i veggkonstruksjonen.

Konsekvens/tiltak

- Tiltak:

Badet fremstår med behov for tidsmessig oppussing modernisering, inkl. oppgradering av membran/tettesjikt m.m.

Dette må sees i sammenheng med krav ved bruksendring av leiligheten.

Kostnadsestimat: Over 300 000

Tilstandsrapport

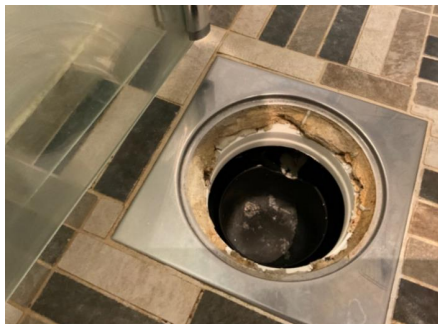

Sluk.

KJØKKEN

1. ETG. > STUE/KJØKKEN

TG 1 Overflater og innredning

Kjøkken:innredning med hvite/glatte fronter.
Alder: Fra 2015. Montert i regi av en tidligere eier.
Benkeplate: Laminat benkeplate.
Oppvaskkum: Nedfelt oppvaskkum.
Integrerte hvitevarer: Oppvaskmaskin. Stekeovn/koketopp.
Kullfilterventilator.

Kjøkkenet har kun normal brukslitasje, og vurderes derfor til TG-1.

Kommentar til mindre avvik: Det er mindre skade på sokkel. Dette forholdet vurderes til å være et mindre avvik, og det faller da inn under TG-1.

1. ETG. > STUE/KJØKKEN

TG 1 Komfyrvakt

Er det montert komfyrvakt: Ja.
(Denne er ikke funksjonstestet av takstmannen.)

1. ETG. > STUE/KJØKKEN

TG 2 Avtrekk

Er det montert ventilator over kokesone: Det er montert en kullfilterventilator.
Er det mulighet for forsert avtrekk fra kjøkken ved matlaging: Nei.

Vurdering av avvik:

- Det er avvik:

Bruk av kullfilterventilator, skal i følge gjeldende instruks, alltid vurderes med TG-2.

Konsekvens: Det er ingen konsekvens for dette forholdet, og det er ikke behov for tiltak.
I denne type blokker kan man kun benytte kullfilterventilatorer.

1. ETG. > STUE/KJØKKEN

TG 2 Automatisk vannstopper

Er det montert automatisk vannstopper: Nei.

Tilstandsrapport

Vurdering av avvik:

- Det er avvik:

Da dette kjøkkenet ble montert, var det krav om å montere automatisk vannstopper ved vanninstallasjoner i kjøkken. Dette er ikke gjort i dette kjøkkenet.

Konsekvens: Evt. lekkasjer vil ikke automatisk bli avstengt.

TEKNISKE INSTALLASJONER

TG 2 Vannledninger

Innvendig rør-opplegg beskrivelse:

Rør-opplegg bad: Åpne og forkrommede rør til dusj.

Rør-opplegg kjøkken: Rør i rør opplegg.

Rør-opplegg er ført til fordeler/tilkobling i innkassing i bad.

Hvor er hoved-stoppekran plassert: Det er stoppekraner i innkassing i bad.

Er hovedstoppekran funksjonstestet: Ja.

Vurdering av avvik:

- Det er avvik:

Rør-opplegget vurderes til TG-2.

Dette settes for ukjent alder på rør-opplegget, ukjente løsninger og manglende dokumentasjon.

Konsekvens: Kontroll av rør-opplegg bør gjøres. Ved oppussing/modernisering av badet vil det være naturlig å oppgradere også rør-opplegget.



Rør-koblinger i innkassing i bad.

Her er også stoppekraner.

Avløpsrør

Det er felles avløps-rør i bygget.

Dette vil da fall inn under selskapets vedlikeholdsansvar.

TG 2 Ventilasjon

Naturlig oppdriftsventilasjon.

Til-luft til leiligheten: Spalteventiler i vinduer for tilluft til leiligheten.

Er det avtrekksventil fra kjøkken: Ja, det er en avtrekksventil over dør til bad.

Er det avtrekksventil fra bad: Ja.

Tilstandsrapport

Er det luftespalte i dør til bad: Ja.

Måling av effekt på ventilasjon, er ikke en del av denne rapporten.
Det er begrenset effekt på denne type ventilasjon.

Vurdering av avvik:

- Det er avvik:

På oppføringstidspunktet ble det benyttet naturlig oppdriftsventilasjon.

Med naturlig oppdriftsventilasjon vil til-luft til boligen tilføres med spalteventiler i vinduer eller ventiler i yttervegger.

Avtrekk fra boligen gjøres med avtrekksventiler i kjøkken og bad, ført ut over yttertak via luftekanaler.

Naturlig oppdriftsventilasjon blir i rapporten alltid vurdert til TG-2.

Konsekvens: Det er ingen byggeteknisk konsekvens for dette forholdet.

Man må være klar over at denne type ventilasjon ikke har samme effekt som dagens ventilasjon med balansert eller mekanisk avtrekk.

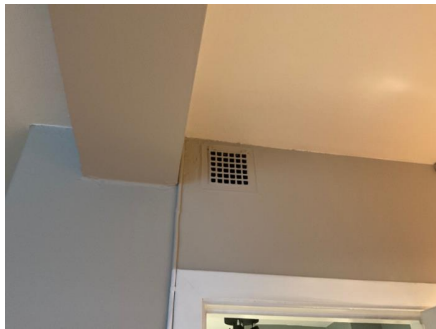

Avtrekk over dør til bad.

Varmtvannstank

Det er felles varmtvann i selskapet. Dette vil da være omfattet av selskapets vedlikeholdsplikt, og blir ikke vurdert i rapporten.

TG 2 Vannbåren varme

Radiatorer tilkoblet sentral-anlegg og fjernvarme.

Eldre radiatorer.

Regulatorer er tidligere byttet.

Vurdering av avvik:

- Det er avvik:

Vurdering gjøres ut i fra alder.

Mer enn halvparten av forventet brukstid for radiatorene er oppbrukt.

Forholdet blir vurdert til TG-2.

Konsekvens: Det er ikke registrert lekkasjer, men radiatorer har begrenset levetid.

TG 3 Elektrisk anlegg

Dette er en forenklet kontroll begrenset til de spørsmål og undersøkelser som forskrift til avhendingslova (tryggere bolighandel) § 2-18 inneholder. Dette kan ikke sammenlignes med en kontroll utført av offentlig myndighet (Det lokale eltilsyn) eller registrert elektrovirksomhet, og en bygningssakkyndig har verken kompetanse eller lov til å foreta en slik kontroll.

Tilstandsgraden er vurdert ut fra den forenklede og begrensede kontrollen som forskriften inneholder. El-anlegget kan ha feil og mangler som en slik forenklet undersøkelse ikke vil avdekke. Vær derfor oppmerksom på denne risikoen, og søk videre veiledning eller få en fullstendig kontroll utført av registrert elektrovirksomhet.

Tilstandsrapport

Sikringsskap plassert inne i garderobereskap i soverom.

Hovedsikringer: 32 amp. automatsikringer.

Sikringer: Jordfeilautomater.

10 amp: 2 kurser.

16 amp: 2 kurser.

25 amp: 1 kurs.

Nærmere om hva som er gjort og når el-arbeider er utført, er ikke kjent.

Selger har ikke kjennskap til leiligheten, og spørsmål til selger blir derfor ikke stilt.

1. Foreligger det eltilsynsrapport de siste 5 år, og det er ikke foretatt arbeid på anlegget etter denne, utenom retting av eventuelle avvik i eltilsynsrapport (dvs en el-tilsynsrapport uten avvik)?

Nei

Spørsmål til eier

2. Når ble det elektriske anlegget installert eller sist gang totalt rehabilitert (årstall)? Med totalt rehabilitert menes fullstendig utskiftet anlegg fra inntakssikring og videre.
Ukjent.
3. Er alle elektriske arbeider/anlegg i boligen utført av en registrert elektroinstallasjonsvirksomhet?
Ukjent.
4. Er det elektriske anlegget utført eller er det foretatt tilleggsarbeider på det elektriske anlegget etter 1.1.1999?
Ukjent
5. Foreligger det kontrollrapport fra offentlig myndighet – Det Lokale Eltilsyn (DLE) eller eventuelt andre tilsvarende kontrollinstanser med avvik som ikke er utbedret eller kontrollen er over 5 år?
Ukjent
6. Forekommer det ofte at sikringene løses ut?
Ukjent

Generelt om anlegget

7. Er det tegn til at det har vært termiske skader (tegn på varmgang) på kabler, brytere, downlights, stikkontakter og elektrisk utstyr? Sjekk samtidig tilstanden på elektrisk tilkobling av varmtvannsbereder, jamfør eget punkt under varmtvannstank
Nei

Inntak og sikringsskap

8. Foreta en helhetsvurdering av det elektriske anlegget, dets alder, allmenne tilstand og fare for liv og helse. Bør det elektriske anlegget ha en utvidet el-kontroll?
Ja Da jeg som bygningsakkyndig ikke har autorisasjon innen kontroll av el-anlegg, har jeg heller ikke lov til å tilstandsvurdere et el-anlegg. Dette må gjøres av autorisert firma/personer.

Generell kommentar

Det blir satt TG-3 for el-anlegget.

Dette er ikke å anse som en tilstandsvurdering av el-anlegget, men settes for å synliggjøre at jeg anbefaler en utvidet el-kontroll.

Opplysninger om el-anlegget er ikke kjent.

Provisorisk lys-løsning i kjøkken.

For å få en fullstendig kontroll av el-anlegget anbefales det å innhente en utvidet el-kontroll/tilstandsvurdering av el-anlegget etter NEK 405-2-3:2023.

Konsekvens: Hvis en tilstandsvurdering avdekker avvik, må det gjøres oppgradering/utbedring.

Kostnadsestimat er vanskelig å sette, da omfanget av hva som må gjøres ikke er kjent.

Dette vil ført være kjent etter en el-kontroll.

Kostnadsestimat: 50 000 - 100 000

Tilstandsrapport



Sikringskap.

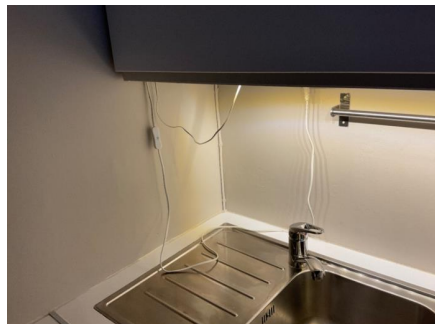

Lys-opplegg i kjøkken.

TG 3 Branntekniske forhold

Dette er en forenklet kontroll begrenset til de spørsmål som fremkommer under. Tilstandsgraden er basert på retningslinjer til disse spørsmålene i bransjestandarden NS3600. Dette kan ikke sammenlignes med en fullstendig kontroll av branntekniske forhold av offentlig myndighet, eller en vurdering av boligens branntekniske forhold eller prosjektering fra en rådgiver med spesialkompetanse. En bygningsakkyndig har verken kompetanse til å gi slik veiledning eller lov til å foreta en slik kontroll.

Tilstandsgraden er vurdert ut fra den forenklete og begrensede kontrollen. Det kan være feil og mangler om branntekniske forhold som en slik forenklet undersøkelse ikke vil avdekke. Vær derfor oppmerksom på denne risikoen, og søk videre veiledning eller rådgivning.

Røykvarsler og brannslukningsutstyr skal medfølge leiligheten ved salg.

Hvis det ikke er avvik på brannvarslere og slukkeapparat e.l. skal dette vurderes med TG-0.

1. Er det mangler for brannslukningsutstyr i boligen iht. forskriftskrav på søknadstidspunktet, men minst Byggeforskrift 1985?
Nei
2. Er det skader på brannslukkingsutstyr eller er apparatet eldre enn 10 år?
Nei
3. Er det mangler på røykvarsler i boligen iht. forskriftskrav på søknadstidspunktet, men minst Byggeforskrift 1985?
Ja Det var på befaringsdagen ikke montert røykvarsler i boligen. Dette forholde blir vurdert med TG-3.

Kostnadsestimat: Under 10 000

Arealer, byggetegninger og brannceller

Standard gjeldende fra 01.01.2024

Arealmålinger og arealoppsett er basert på Norsk standard 3940:2023 Areal- og volum-beregninger av bygninger. Arealet gjelder for tidspunktet da boligen ble målt

Hva er måleverdig areal?

Arealet i rommet må ha minst 1,90 m fri høyde over gulvet og minst bredde på 0,60 m. Et loft med skråtak vil for eksempel bare få registrert målbart areal der høyden er minst 1,90 m og bredden minst 0,60 m. Rommet må ha dør eller luke og gangbart gulv.

Hva er bruksareal?

BRA = BRA-i + BRA-e + BRA-b

Bruksarealet for bygningen er bruttoarealet minus arealet som optas av yttervegger.

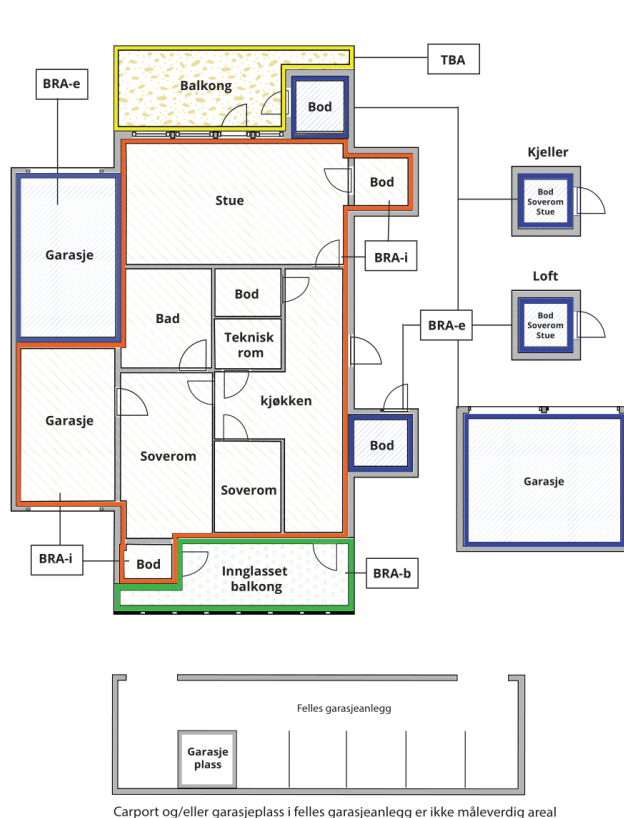

Carport og/eller garasjeplass i felles garasjeanlegg er ikke måleverdig areal

Internt bruksareal (BRA-i)	Arealet innenfor boenheten(e)
Eksternt bruksareal (BRA-e)	Arealet av alle rom utenfor boenheten(e) og som tilhører denne, slik som for eksempel boder
Innglasset balkong mv (BRA-b)	Arealet av innglasset balkong, veranda eller altan når denne er tilknyttet boenheten(e)
Terrasse- og balkongareal (TBA)	Arealet av terrasser, åpne balkonger og åpen altan tilknyttet boenheten(e)

Gulvareal (GUA)

Er sum av BRA (bruksareal) og ALH (areal med lav takhøyde).

Arealet med lav takhøyde (ALH) er ikke måleverdig areal, som skyldes skråtak og lav himlingshøyde.

GUA kan opplyses i markedsføring der det er aktuelt for den konkrete boligen og kun sammen med BRA-i, for eksempel der gulvflaten har en verdi og har funksjon ved møblering og bruk av rommene. Ikke innredet areal som kaldloft, måles og oppgis normalt ikke.

Arealet kan ikke alltid fastsettes nøyaktig

Areal kan være komplisert eller umulig å måle opp nøyaktig fordi det er vanskelig å fastslå tykkelsen på innervegger, skjevheter i og utforming av bygningskonstruksjoner som karnapp, buer og vinkler som ikke er rette, åpne rom over flere etasjer og så videre.

Eiendommens markedsverdi kan ikke baseres på en matematisk beregning basert på antall kvadratmeter opplyst i rapporten. Opplysninger om areal kan altså ikke alene benyttes for å beregne eiendommens verdi.

Den bygningsakkyndige kan avdekke eventuelle bruksendringer og avvik i branncelleindeling

Den bygningsakkyndige ser på byggetegninger hvis de er tilgjengelige og dette er en del av oppdraget, og vurderer bruken av boligen opp mot tegningene. Hvis den bygningsakkyndige avdekker at en bolig ikke ser ut til å være delt opp i brannceller etter kravene i byggeteknisk forskrift på befaringstidspunktet, skal det opplyses om dette.

Reglene om bruksendring og brannceller kan være kompliserte. Søk videre faglige råd om rapporten ikke gir deg svar. Den bygningsakkyndige kan ikke vurdere og svare på alle spørsmål, og kan heller ikke vite om kommunen kan gi unntak for kravene som gjelder. [Vil du vite mer?](#)

Om brannceller

En branncelle er hele eller avgrensede deler av en bygning hvor en brann fritt kan utvikle seg uten at den kan spre seg til andre bygninger eller andre deler av bygningen i løpet av en fastsatt tid.

Om bruksendring

Bruksendring er å endre bruken av et rom fra en tillatt bruk til en annen. Dette kan kreve søknad og tillatelse, for eksempel hvis du endrer et rom fra bod til soverom eller arbeidsrom, eller hvis du endrer en bolig til to separate boliger.

Rom for varig opphold har krav til takhøyde, romstørrelse, rømningsvei og lysforhold som må være oppfylt. Du kan søke kommunen om unntak for kravene, men kan ikke regne med å få unntak for krav som går på helse og sikkerhet, for eksempel krav til rømningsvei.

Bruksendring som krever godkjenning, og som ikke er søkt bruksendret, er ulovlig. Kommunen kan etter plan- og bygningsloven kapittel 32 forfølge overtredelser. Kommunen kan pålegge deg å avslutte den ulovlige bruken, eventuelt å rette eller tilbakeføre rommet til godkjent bruk.

Arealer

Andelsleilighet

Ny arealstandard

Etasje	Bruksareal BRA m ²			SUM	Terrasse- og balkongareal (TBA)
	Internt bruksareal (BRA-i)	Eksternt bruksareal (BRA-e)	Innglasset balkong (BRA-b)		
1. etg.	38			38	
Kjeller		4		4	
SUM	38	4			
SUM BRA	42				

Romfordeling

Etasje	Internt bruksareal (BRA-i)	Eksternt bruksareal (BRA-e)	Innglasset balkong (BRA-b)
1. etg.	Entré , Stue/kjøkken , Soverom , Bad		
Kjeller		Kjellerbod	

Kommentar

Takhøyde i stuen er målt til ca. 260 cm.

Leiligheten måles til 37,6 kvm. Dette rundes opp til 38 kvm.

Leilighetene disponerer en kjellerbod merket 423, som er målt til ca. 3,6 m².

Opprinnelig var denne "leiligheten" et kontor, og var da godkjent til næringsvirksomhet. Ombygging til dagens planløsning/bruk, er ikke byggemeldt eller godkjent. Rommene blir beskrevet ut i fra rommenes bruk på befaringsdagen. Det tas da ikke hensyn til hva rommene er godkjent til.

Det foreligger en rammetillatelse for ombygging av boligen etter TEK-17. Nærmere opplysninger om krav til ombygging kan sees hos Saksinnsyn hos Pan- og Bygningsetaten. <https://innsyn.pbe.oslo.kommune.no/saksinnsyn/casedet.asp?mode=&caseno=202459176>

Lovlighet

Byggetegninger

Det foreligger godkjente og byggemeldte tegninger, men de stemmer ikke med dagens bruk
Kommentar: Opprinnelig var denne "leiligheten" et kontor, og er godkjent til næringsvirksomhet. Ombygging til dagens planløsning/bruk, er ikke byggemeldt/godkjent.

Brannceller

Er det påvist synlige tegn på avvik i branncelleinndeling ut ifra dagens byggt teknisk forskrift?

Ja Nei

Krav for rom til varig opphold

Er det påvist avvik i forhold til rømningsvei, dagslysflate eller takhøyde?

Ja Nei

Kommentar:

Total fordeling mellom P-ROM og S-ROM

Tabellen under viser fordelingen av P-ROM og S-ROM etter veiledningen til NS 3940: 2012. Dette er til informasjon og til sammenligning. Tallene er omtrentlige, kan avvike fra faktiske målinger og er ikke juridisk bindende

	P-ROM(m2)	S-ROM(m2)
Andelsleilighet	38	0

Befarings - og eiendomsopplysninger

Befaring

Dato	Til stede	Rolle
19.11.2024	Rune Kristiansen	Takstingeniør

Matrikkeldata

Kommune	gnr.	bnr.	fnr.	snr.	Areal	Kilde	Eieforhold
301 OSLO	218	91		0	207.2 m ²	BEREGNET AREAL (Ambita)	Ikke relevant

Adresse

Casparis gate 9

Hjemmelshaver

Gamle Aker Borettslag

Andelsobjekt

Boligselskap	Org.nr.	Leil. nr.	Forretningsfører
42/GAMLE AKER BORETTSLAG	987965681	42	USBL

Innskudd, pålydende mm

Andelsnummer

423

Kilder og vedlegg

Dokumenter

Beskrivelse	Dato	Kommentar	Status	Sider	Vedlagt
Egenerklæring		Boligen selges om et deknings salg, og eier har ikke kjennskap til boligen. Egenerklæring er ikke fylt ut.	Ikke gjennomgått		Nei
Forretningsfører		Opplysninger om borettslaget gitt av forretningsfører.	Gjennomgått		Nei
Eiendomsverdi.no		Div. opplysninger om eiendommen er hentet fra Eiendomsverdi AS	Gjennomgått		Nei
Eier		Nøkler utlevert av megler, og befaringen ble utført uten andre tilstede.	Ikke gjennomgått		Nei

Tilstandsrapportens avgrensninger

Tilstandsrapportens avgrensninger

STRUKTUR OG REFERANSENIVÅ

• Rapporten baserer seg på krav i forskrift til avhendingslova (tryggere bolighandel). Rapportens omfang, struktur, metode og begrepsbruk følger i hovedsak Norsk Standard NS 3600:2018 (teknisk tilstandsanalyse ved omsetning av bolig), samt Takstbransjens retningslinjer ved tilstandsrapportering for boliger og Takstbransjens retningslinjer for arealmåling.

• Bygningssakkyndig er ikke ansvarlig for tilbakeholdt eller uriktig informasjon, som har betydning for tilstandsvurderingen. Rapporten beskriver avvik, det vil si en tilstand som er dårligere enn referansenivået. Rapporten vil normalt ikke fremheve positive sider ved boligen ut over det som fremgår av tilstandsgradene.

• For anbefalte tiltak ved TG2 og TG3 må du vurdere om tiltakene er nødvendige og lønnsomme. Hva det vil koste å utbedre rom eller bygningsdeler vil avhenge av registrerte avvik og tiltak som kommer frem i rapporten. Anslaget er gitt på generelt grunnlag basert på prisintervaller. Anslaget må ikke forveksles med en konkret vurdering og tilbud fra en entreprenør eller håndverker. Utbedringskostnadene vil også avhenge av personlige preferanser og markedspris på materialer og tjenestetyper.

PRESISERINGER

Tilstandsrapporten gjelder hovedbygget. Tilleggsbygninger, som for eksempel garasje, gis kun en enkel beskrivelse.

Avvik er vurdert ut fra tekniske forskrifter på godkjenningstidspunktet for bygget. Noen bygningsdeler er vurdert etter gjeldende teknisk forskrift på befaringstidspunktet. Dette gjelder blant annet:

i. våtrom (bad, vaskerom) og andre fuktutsatte rom

ii. forhold knyttet til brann, rømming, sikkerhet, for eksempel rekkverkshøyder/åpninger, ulovlige bruksendringer, brannceller osv.

• For skjulte konstruksjoner, som vann og avløp uten dokumentasjon, er kvalitet og alder vurdert.

• Fastmonterte installasjoner, for eksempel innfelt belysning og høyttalere, skal ikke demonteres for å sjekke dampspærren bak. Dette er av hensyn til bygningssakkyndiges kompetanse og risikoen for skade.

• Kontroll av fukt i konstruksjonen ved hulltaking i bad og vaskerom (våtrom), rom under terreng (kjelleretasje, underetasje og sokkeletasje) eller andre bygningsdeler, skal skje etter eiers aksept. Hulltaking av våtrom og rom under terreng kan i visse tilfeller unnlates (ref. forskrift til avhendingslova).

• Kontroll av romfunksjoner for P-ROM blir bare utført når det ikke foreligger godkjente og byggemeldte tegninger, eller når tegninger ikke stemmer med dagens bruk.

• Bygningssakkyndig gir en forenklet vurdering av branntekniske forhold og elektriske installasjoner i boligen hvis det er mer enn fem år siden siste el-tilsyn. Ved behov for grundigere undersøkelser, kan bygningssakkyndig anbefale boligkjøper ta kontakt med offentlige myndigheter eller en kvalifisert elektrofaglig fagperson.

TILLEGGSUNDERSØKELSER

Etter avtale med eier kan tilstandsanalysen utvides til også å omfatte tilleggsundersøkelser utover minimumskravet i forskriften.

BEFARINGEN

Rapporten gir en vurdering av byggverk og bygningsdeler som bygningssakkyndig har observert, og som fremkommer av forskrift til avhendingslova. Rapporten er likevel ingen garanti for at det ikke kan finnes skjulte feil, skader og mangler. NS 3600:2018 (teknisk tilstandsanalyse ved omsetning av bolig) har undersøkelsesnivå 1 til 3, hvor nivå 1 er det laveste og basert på visuell observasjon. Rapporten er basert på undersøkelsesnivå 1, med noen få unntak: våtrom og rom under terreng.

I praksis betyr dette at:

• befaringen skal begrenses til kun visuelle observasjoner på tilgjengelige flater uten fysiske inngrep (f.eks. riving).

• flater som er skjult av snø eller på annen måte ikke er tilgjengelig eller skjult, blir ikke kontrollert.

• det blir ikke utført funksjonsprøving av bygningsdeler, som isolasjon, piper, ventilasjon, elektrisk anlegg, osv.

• det gis ikke en vurdering av boligens tilbehør, hvite- og brunevarer og annet inventar. Dette gjelder også integrert tilbehør.

• inspisering av yttertak er basert på det som er synlig, normalt på innsiden fra loftet og utvendig fra stige/bakkenivå. I en del situasjoner er det ikke sikkerhetsmessig forsvarlig å undersøke taket fra utsiden, og da vil vurderingen være basert på alder og materialer.).

• stikkprøvetakninger er tilfeldig valgt og kan innebære kontroll under overflaten med spiss redskap eller lignende.

UTTRYKK OG DEFINISJONER

• Referansenivå: kravet til bygningsdelen eller rommet på byggetidspunktet.

• Tilstand: byggverkets eller bygningsdelens tekniske, funksjonelle eller estetiske status på et gitt tidspunkt.

• Symptom: forhold som gir indikasjon på hvilken tilstand et byggverk eller en bygningsdel befinner seg i. Benyttes ved beskrivelse av avvik og alder.

• Skadegjørere: i hovedsak råte, sopp og skadedyr.

• Fuktsøk: overflatesøk med egnet søkeutstyr som fuktindikator eller visuelle observasjoner.

• Fuktmåling: måling av fuktinnhold i materiale eller i bakenforliggende konstruksjon ved bruk av egnet måleutstyr, blant annet hammerelektrode og pigger.

• Hulltaking: boring av hull for inspeksjon og fuktmåling i risikoutsatte konstruksjoner, primært i tilstøtende vegger til bad, utforede kjellervegger og eventuelt i oppforede kjellergulv.

• Normal slitasje: forventet slitasje av materiale i overflaten som er basert på enkle visuelle observasjoner. Kan vurderes sammen med bygningsdelens alder.

Tilstandsrapportens avgrensninger

•Forventet gjenværende brukstid: anslått tid et byggverk eller en del av et byggverk vil kunne tjene sitt formål (NS 3600:2018, termer og definisjoner punkt 3.9).

AREALBEREGNING FOR BOENHETER

•Areal fastsettes etter Forskrift til avhendingsloven og Norsk Standard 3940 Areal- og volum-beregninger av bygninger fra 2023.

•Areal oppgis i hele kvadratmeter i rapporten, og gjelder for det tidspunkt oppmålingen fant sted.

•Bruksareal (BRA) er det måleverdige arealet som er innenfor omsluttete vegger målt i gulvhøyde (bruttoareal minus arealet som opptas av yttervegger). I tillegg til gulvhøyde gjelder regler om fri bredde for at arealet skal være måleverdig, med betydning for BRA av for eksempel loft med skråtak. BRA består av internt bruksareal (BRA-i), eksternt bruksareal (BRA-e) og innglasset balkong mv (BRA-b). Terrasse- og balkongareal (TBA) opplyses der tilstandsrapporten skal benyttes i boligomsetningen og der det er aktuelt. I tillegg kan gulvareal (GUA) og areal med lav takhøyde (ALH) opplyses sammen med BRA der det er aktuelt og en del av oppdraget. Rom skal ha atkomst og gangbart gulv for å kunne regnes som BRA/måleverdig areal.

•Arealet måles og oppgis dersom arealet oppfyller krav til måleverdighet, slik som at arealet må ha minst en bredde på 0,6m og minst en høyde på 1,9 m osv. Et rom kan være i strid med teknisk forskrift og mangle godkjenning hos kommunen for den aktuelle bruken, uten at dette får betydning for om arealet måles og oppgis i tilstandsrapporten. Når arealet måles tas det ikke hensyn til om arealet er lovlig oppført eller om bruken er lovlig, bruksendringer, lysforhold eller andre sikkerhetsmangler.

•Eiendommens markedsverdi kan ikke baseres på en rent matematisk beregning i forhold til antall kvadratmeter opplyst i rapporten. Opplysninger om areal kan altså ikke alene benyttes for beregning av eiendommens verdi.

•Rom som ligger utenfor boenheten, men som eier har påvist og/eller opplyst at tilhører boenheten, er oppmålt og inkludert i BRA-e. Det er ikke fremvist dokumentasjon på at rommet tilhører boenheten, med mindre dette er angitt særskilt. Rom utenfor boenheten kan omdisponeres av borettslaget/sameiet og dette kan påvirke boligens BRA. Vær oppmerksom på at NS 3940:2023 og eierseksjonsloven har ulik definisjon av fellesareal. Ved arealmåling gjelder NS 3940:2023 som definerer fellesareal slik: "Delen av bygning som brukes av to eller flere bruksenheter eller til bygningens forvaltning, drift eller vedlikehold.

•I en overgangsperiode skal rapporter som benyttes i boligomsetningen eller dersom det er en del av oppdraget også opplyse om fordelingen mellom P-ROM og S-ROM med utgangspunkt i definisjonene som fremkommer av veiledningen til Norsk Standard 3940 Areal- og volum-beregninger av bygninger fra 2012. Fordelingen mellom P-ROM og S-ROM er basert på veiledningen og bygningssakkyndiges eget skjønn. P-ROM er måleverdige rom som benyttes til kort eller langt opphold. S-ROM er måleverdige rom som benyttes til lagring, og tekniske rom. Bruken av et rom på befaringstidspunktet har betydning for om rommet defineres som P-ROM eller S-ROM. Dette betyr at rommet både kan være i strid med teknisk forskrift og mangle godkjenning i kommunen for den aktuelle bruken, uten at dette vil få betydning for valg av arealkategori.

•Se øvrig informasjon om areal i rapporten, Norsk Standard 3940 (2012 og 2023) og veiledningen til disse.

PERSONVERN

Verdi, takstingeniøren og takstforetaket behandler personopplysninger som takstingeniøren trenger for å kunne utarbeide rapporten. Personvernerklæring med informasjon om bruk av personopplysninger og dine rettigheter finner du her [Personvernerklæring - iVerdi](#)

Selger av eiendommen er et forsikringsselskap. Selskapet har overtatt eiendommen i forbindelse med en reklamasjonssak mellom tidligere kjøper og selger/selgers forsikringsselskap. Eierinformasjonen er derfor begrenset.