

aktiv.



Gruslinna 13, 1960 LØKEN

Romslig enebolig med stor hage, elbillader og fine uteplasser. Ny bereder og varmepumpe – og kjøkken fra 2018. Sentralt!



Eiendomsmegler MNEF

Øyvind Hoftvedt-Sægrov

Mobil 414 15 504

E-post oyvind.saegrov@aktiv.no

Aktiv Eiendomsmegling Sørumsand

Sørumsandvegen Park, 1920 Sørumsand. TLF. 64 80 80 05



Eiendomsmegler MNEF

Espen Skjeremo Slorafoss

Mobil 926 37 136

E-post ess@aktiv.no

Aktiv Eiendomsmegling Sørumsand

Sørumsandvegen Park, 1920 Sørumsand. TLF. 64 80 80 05

Romslig enebolig med stor hage, elbillader og fine uteplasser. Ny bereder og varmepumpe.

Velkommen til Gruslinna 13, en romslig enebolig over to etasjer, med ny bereder og varmepumpe i 2023. Her bor man sentralt på fredelige Løken, med gangavstand til butikker, barneskole og fine turområder. En stor hage innbyr til lek og hygge, og utenfor stuen har boligen en romslig veranda og en koselig terrasse med utepeis. Det er god parkering på en gruslagt gårdsplass ved inngangen, og her ble det i 2021 installert en lader for elbil.

Stuen er stor og innbydende med både vedovn og varmepumpe, mens et tidløst kjøkken fra 2018 har mye oppbevaring og de fleste hvitevarer integrert. Det er et flislagt bad med badekar, og boligen har et enkelt vaskerom og et innredet kjellerrom med gulvvarme. Tre soverom ligger sammen i hovedetasjen, og boligen har god lagringsplass både inne og ute.

Innhold

Velkommen	2
Plantegning	28
Om eiendommen	32
Tilstandsrapport	47
Egenerklæring	78
Nabolagsprofil	83
Forbrukerinformasjon	92
Budskjema	93

Nøkkelinformasjon

Prisant.:	Kr 3 350 000,-	Gnr./bnr.	Gnr. 32, bnr. 132
Omkostn.:	Kr 85 100,-	Oppdragsnr.:	1106240271
Total ink omk.:	Kr 3 435 100,-		
Selger:	Viktor Olufsen		
Salgsobjekt:	Enebolig		
Eierform:	Eiet		
Byggeår:	1978		
BRA-i/BRA Total	192/199 kvm		
Tomtstr.:	1080.2 m ²		
Soverom:	3		
Antall rom:	5		



Huset har en hage av god størrelse med fin beplantning.



Her er det godt med plass til både ballspill og trampoline for barnefamilien.



Innkjørselen har god plass til parkering av flere biler.
Rullestolrampe fjernes etter at selger har flyttet ut.





Boligen har en romslig terrasse med gode muligheter for møblering.





Et overbygd inngangsparti ønsker velkommen.





I gangen er det plass til oppbevaring, samt at det er adgang til både loftsluke til loft som kan benyttes til oppbevaring, samt trapp ned til kjeller.







Med stuens utforming som en L er det naturlig med en inndeling i ulike soner for sofakrok og spisestue.







Boligen har tre gode soverom med plass til seng, garderobeløsning, nattbord mm.





Plantegning

1. etasje



Gruslinna 13 1. Etasje

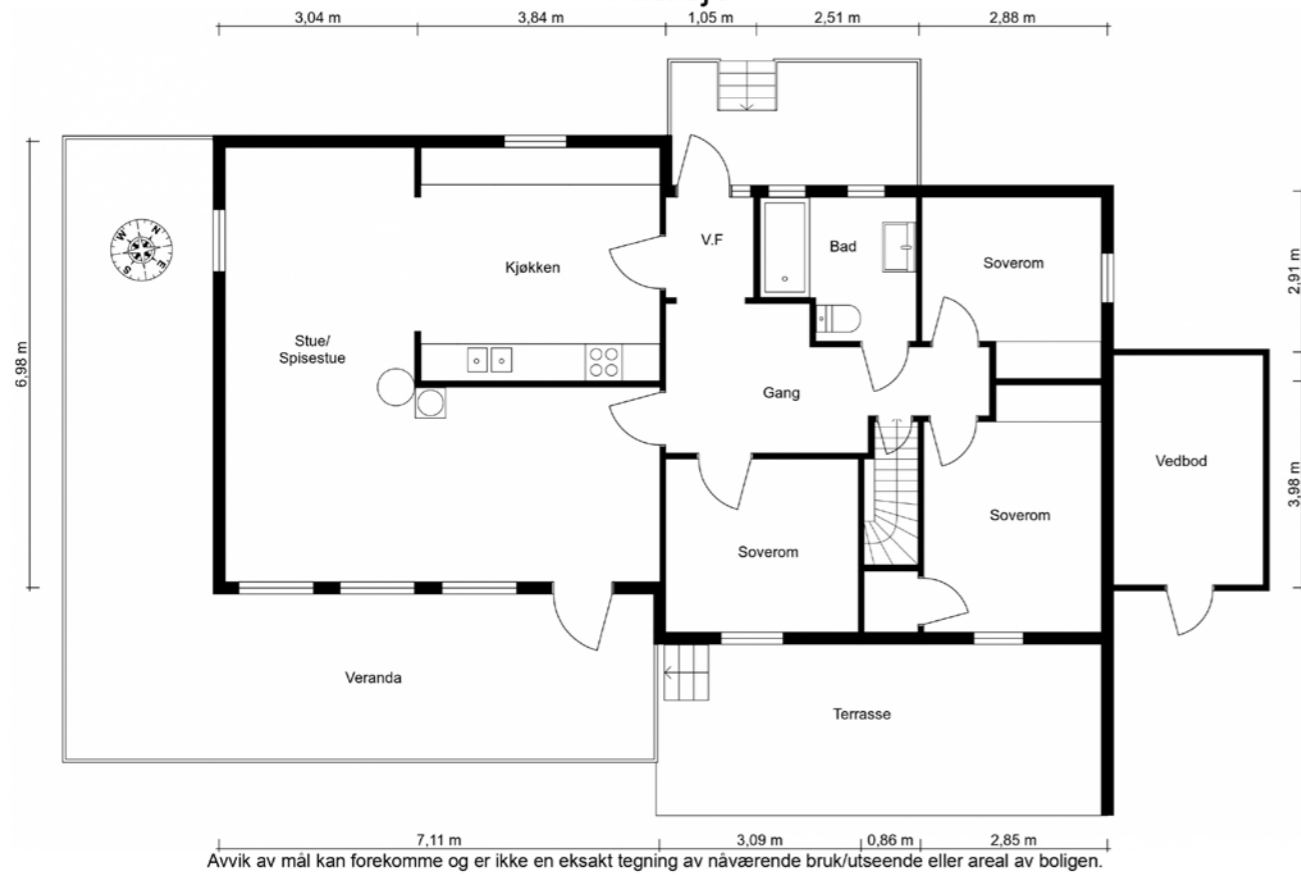

Plantegningen er ikke i målestokk og noe avvik kan forekomme. Megler/selger tar ikke ansvar for evt. feil.

U. etasje

Gruslinna 13

Kjeller

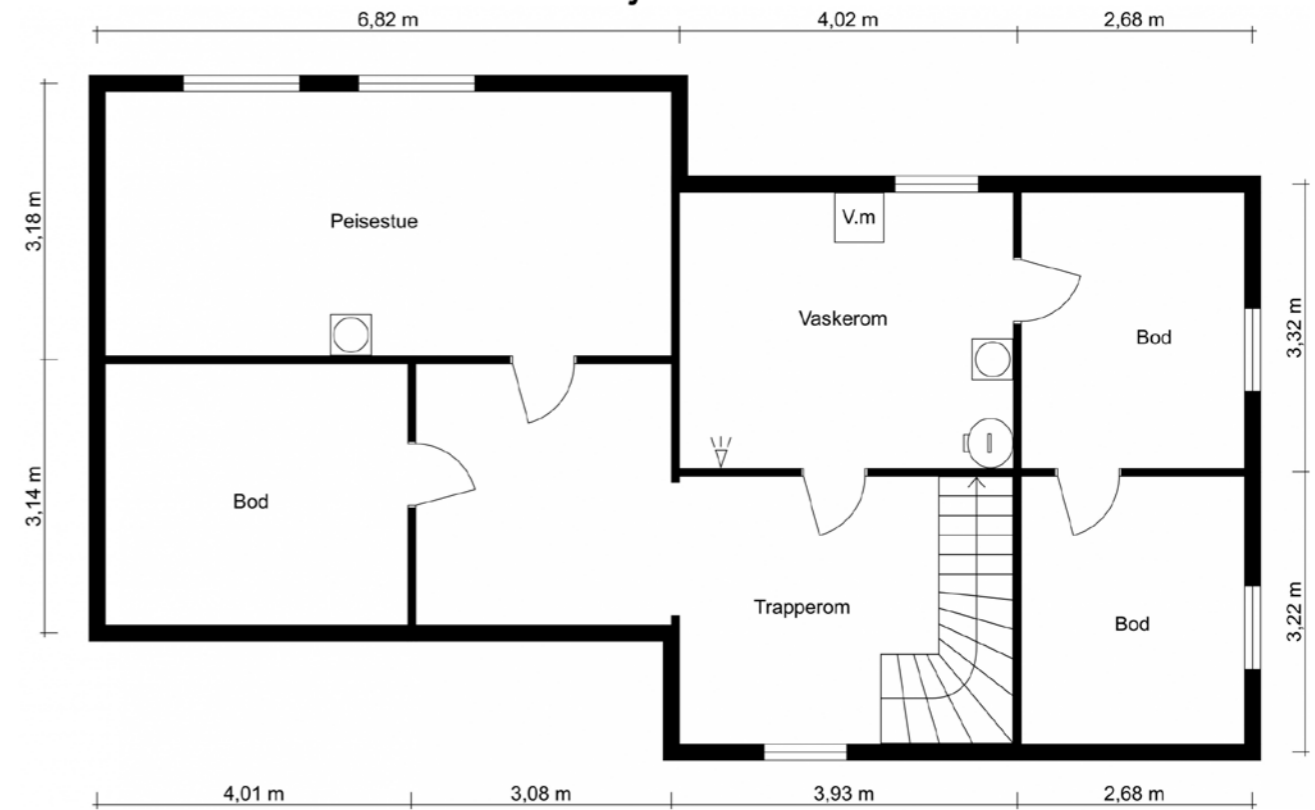

Plantegningen er ikke i målestokk og noe avvik kan forekomme. Megler/selger tar ikke ansvar for evt. feil.



Et hjem er mer verdt enn et hus, og et hus er mer enn bare vegger.

Det er et sted for å skape gode minner preget av trivsel,
omsorg og trygghet.

For oss som jobber med folks hjem hver eneste dag, er det
naturlig å engasjere oss sammen med SOS-barnebyer for
å gi flere barn et trygt og godt hjem.

For hvert hjem vi formidler, gir vi derfor 100 kroner til
SOS-barnebyers arbeid.

aktiv. +  **SOS
BARNEBYER**

Om eiendommen

Om boligen

Areal

BRA - i: 192 m²

BRA - e: 7 m²

BRA totalt: 199 m²

TBA: 43 m²

Bruksareal fordelt på etasje

Kjeller

BRA-i: 92 m² Trapperom, kjellerstue, vaskerom og 3 boder.

1. etasje

BRA-i: 100 m² Vindfang, gang, stue, kjøkken, 3 soverom, bad og trapperom.

BRA-e: 7 m² Vedbod.

TBA fordelt på etasje

1. etasje

43 m²

Takstmannens kommentar til arealoppmåling

Terrasse med utepeis er ikke målt grunnet mye snø befaringsdagen.

Lovlighet

Enebolig

Planløsning

- Det foreligger godkjente og byggemeldte tegninger, men det er avvik fra disse.

- Det er fremlagt originale tegninger. Vedskjul er ikke registrert som tilbygg på tegning eller situasjonskart.

Brannceller

- Er det påvist synlige tegn på avvik i

branncelleinndeling ut ifra dagens byggt teknisk forskrift? Nei

Nyere håndverkstjenester

- Er det ifølge eier utført håndverkstjenester på boligen siste 5 år? Ja

- Kommentar: Etablert elbillader.

Krav for rom til varig opphold

- Er det påvist avvik i forhold til rømningsvei, dagslysflate eller tak høyde? Ja

- Kommentar: Det er ikke godkjent rømningsveier for varig opphold i kjeller.

Tomtetype

Eiet

Tomtestørrelse

1080.2 m²

Tomtebeskrivelse

Beliggenheten er ideell for barnefamilien; i et stille og rolig område med nærhet til alle hverdagsfasiliteter. Tomten er på over ett mål, opparbeidet med gressplen, trær, hekk, busker og diverse beplantning. Hagen byr på godt med boltreplass for både store og små, og her kan man enkelt sette opp en trampoline, etablere en liten kjøkkenhage eller spille fotball med venner etter skoletid. På inngangssiden har boligen en gruslagt gårdsplass med lader for elbil.

Fra stuen er det utgang til en romslig og delvis overbygd hjørneveranda, med stor markise og fin dekor på rekkverket. Verandaen innredes enkelt i ulike soner, og siden den ligger på hjørnet kan man flytte seg etter solen gjennom dagen. Det er trapper ned til hagen og en koselig markterrasse, der

sommerkveldene forlenges av en oppmurt peis. Uteplassene innbyr til både stille stunder og lange, sosiale kvelder i godt lag.

Beliggenhet

Eneboligen ligger fint til på et etablert boligfelt på Løken i Aurskog-Høland kommune, i et rolig og barnevennlig område. Løken har det meste av det man trenger lett tilgjengelig i hverdagen; matbutikk, skole, barnehage, idrettsanlegg og busstilbud. Det er store skogsområder i nærheten, og en rekke innsjøer og dammer.

Sommerstid er det fint å dra på badetur til Damtjern med badestrand, badebrygge og fiskebrygge, eller til idylliske Røytjern på Bjørkelangen. Høland Idrettsanlegg ligger ca. 1,6 km fra boligen. Her finnes flerbrukshall, treningsrom, fritidsklubb, aktivitetsrom og spinningssal. Tilgjengelig er også to naturgress- og én kunstgressbane, samt lysløype, BMX-bane og gode muligheter for rulleski. I tilknytning til skolen er det svømmehall.

I kommunen er det et rikt kultur og rekreasjonstilbud. Aurskog Golfpark med flott golfanlegg, og på snørike vintre er alpinbakken ved Bjørkelangen åpen. Av severdigheter og kulturelle tilbud kan Aurskog-Høland Bygdetun, eller KulturAreana på Bjørkelangen, med blant annet kino og kulturskole anbefales. TUNET ligger i sentrum av Hemnes, ca. 14 min unna med bil, og byr på tradisjonell mat, konserter og populære litteratur- og vaffelkvelder. Bjørkelangen har et godt motorsportmiljø i NMK Aurskog-Høland, som holder til på Eksismoa motorpark, ca. 2 km utenfor Bjørkelangen sentrum.

Servicetilbud

Dagligvarehandelen kan gjøres på blant annet Kiwi og Rema 1000, som begge nås til fots. Førstnevnte ligger på Løken senter, som også har apotek og sportsbutikk med mer. Ønsker du ytterligere servicetilbud har Amfi Bjørkelangen torg og Blikrud næringsområde en rekke kjedebutikker. Det tar under 40 min å kjøre til Strømmen Storsenter og Lillestrøm, og ca. 50 minutter til Töcksfors shoppingcenter i Sverige.

Området har offentlig kommunikasjon i form av buss. Nærmeste holdeplass er Smieveien, som ligger ca. 6 min unna. Ved å benytte bil tar det ca. 17 min Bjørkelangen, 22 min til Aursmoen, 37 min til Lillestrøm, 50 min til Töcksfors og 1 time til Oslo Lufthavn.

Fra boligen er det ca. 13 minutters gange til Løken barneskole. For elever i ungdomstrinnene er det skolebussordning til Bråte ungdomsskole. Det er to barnehager på Løken og en på Momoen. Ene barnehagen ligger ca. 5 min gange fra boligen. Aurskog-Høland har to videregående skoler, og begge ligger på Bjørkelangen.

Adkomst

Se vedlagte kart. Det vil bli satt opp visningsskilt ved fellesvisninger.

Bebyggelsen

Veletablert boligområde bestående av eneboliger, tomannsboliger og småhus.

Bygningssakkyndig

Øyvind Nåmo Rønning

Type takst

Tilstandsrapport

Byggemåte

Enebolig over 2 plan bygget i 1978 og etter forskrift fra 1969. Boligen er med bindingsverk av tre med utvendig stående panel. Valmet takform teknet med steinbelagte stålplater. Grunnmur av lettklinker betongblokker med støpt dekke. Det ble skiftet takteking i ca 2012 iht eiers opplysning. Nedløp og beslag av metall. Det opplyses om at takrenner og nedløp samt beslag på tak er byttet i forbindelse med nye takplater i ca 2012. Veggene har trekonstruksjon av ukjent utførelse. Fasade/kledning har stående bordkledning. Tilbygget vedbod. Takkonstruksjonen har W-takstoler i tre. Valmet takform med bordet undertak. Sydde isolasjonsmatter som isolasjon. Bygningen har malte trevinduer med 2-lags glass. Bygningen har teak hovedytterdør og malt balkongdør i tre. Det er etablert veranda med utgang fra stue. Verandaen er ført opp i tre, etablert på punktfundament, bjelkelag og trespaltegulv. Etablert repos ved inngangsparti.

For mer informasjon se vedlagte tilstandsrapport med befaringsdato 06.01.2025 og rapportdato 09.01.2025, utarbeidet av takstingeniør, Øyvind Nåmo Rønning for teknisk beskrivelse av eiendommen.

Verditakst

Kr 3 500 000

Sammendrag selgers egenerklæring

2 Kjenner du til om det er utført arbeid på bad/våtrom?

Svar Ja, kun av ufaglært/egeninnsats/dugnad
Beskrivelse Badet ble pusset opp på delvis egeninnsats og delvis av faglærte rundt 1992 etter datidens baderomsnorm. Ingen

dokumentasjon foreligger.

2.1 Ble tettesjikt/membran/sluk oppgradert/fornyhet?

Ja

Beskrivelse Ja. Veggene ble dekket med smøremembran. På gulvet husker vi ikke hva som ble gjort, men det ble etablert varmekabler i ny påstøp. Dusjing har kun foregått i badekar.

4 Kjenner du til feil eller om har vært utført arbeid/kontroll på vann/avløp?

Svar Ja, kun av ufaglært/egeninnsats/dugnad
Beskrivelse Diverse eldre oppussingsarbeid. Delvis utført av faglært, men mangler kvitteringer/dokumentasjon.

8 Kjenner du til om det er/har vært f.eks. sprekker i mur, skjeve gulv eller lignende?

Ja

Beskrivelse Oppsto en mindre sprekk/riss i grunnmur NØ etter innflytting i '79 når det ble foretatt sprenging et stykke unna på byggefeltet. Ble utbedret med å grave opp og tilbakefylle med løs leca. Sprekk har ikke utviklet seg siden.

11 Kjenner du til om det er/har vært utført arbeid på el-anlegget eller andre installasjoner (f.eks. oljetank, sentralfyr, ventilasjon)?

Svar Ja, kun av faglært

Beskrivelse Bytte av sikringskap, opplegg av el-bil lader.

Arbeid utført av Sæther elektriske

11.1 Foreligger det samsvarserklæring (i henhold til forskrift om elektriske lavspenningsanlegg)?

Ja

12 Kjenner du til om det er utført kontroll av el-anlegget og/eller andre installasjoner (f.eks. oljetank, sentralfyr, ventilasjon)?

Ja

Beskrivelse VEV har gjennomført el-tilsyn. Usikker på dato.

13 Har du ladeanlegg/ladeboks for elbil i dag?

Ja

Beskrivelse Installert av Sæther Elektriske
16 Kjenner du til om det har vært utført arbeid på terrasse/garasje/tak/fasade?

Svar Ja, kun av ufaglært/egeninnsats/dugnad
Beskrivelse Lagt nytt decra-tak i ca. 2012. Selv om arbeidet ikke er dokumentert eller gjort av fagarbeider, så kan undertegnede vise til ca. 20 år med snekker og montørrelatert arbeid hos Eleverhøy aluminium og glass og Firesafe.

Tilleggs kommentar

-Kjøkken ble byttet i 2018.
- Varmtvannsbereider ble byttet i 2023.

Innhold

Planløsning

1. etasje: Vindfang, gang, bad, stue, kjøkken, trapperom og 3 soverom.

Kjeller: Trapperom, vaskerom, innredet rom og 3 boder.

Annet: Kaldloft og vedbod på ca. 7 kvm.

Kort fortalt

- Romslig enebolig over to plan.
- Sentralt, barnevennlig område.
- Parkering på gruset gårdsplass.
- Installert lader for elbil i 2021.
- Herlig veranda utenfor stuen.
- Terrasse med murt utepeis.
- Kjøkkenet ble byttet ut i 2018.
- Godt med skap- og benkeplass.
- De fleste hvitevarer integrert.
- Stor stue med godt lysinnslipp.
- Både peisovn og varmpumpe.
- Varmepumpen montert i 2023.

- Innredet kjellerrom.
- Helfliset bad med gulvvarme.
- Badekar med dusjløsning.
- Eget vaskerom i kjelleren.
- Tre soverom i første etasje.
- Vedbod og tre kjellerboder.
- Varmtvannsbereider fra 2023.

Vindfang

Et overbygd inngangsparti ønsker velkommen, med belysning, ringeklokke og god plass til et koselig kafésett. Vel inne passer det fint å innrede med knagger og skohyller i et vindfang med gulvbelegg. Vindfanget ligger i tilknytning til en gang, der jakkene enkelt ryddes bort i en stor og plassbygget skyvedørsgarderobe med hvite fronter.

Stue

Som samlingssted har boligen en romslig vinkelstue, med god møbleringsfrihet og fine lysforhold via vinduer i to himmelretninger. Vinduene inkluderer en glassdør til verandaen, med videre adkomst til terrassen og den store hagen.

Parkettgulv kombineres med lysegrå vegger, og med både vedovn og varmpumpe får man det lunt og godt i stuen. Rommet er naturlig inndelt i ulike brukssoner, og det passer utmerket å innrede med spiseplass utenfor kjøkkenet. I kjelleretasjen finner man et innredet rom med varmekabler i gulv, som i dag benyttes som ekstra stue.

Kjøkken

Kjøkkenet ligger i direkte tilknytning til stuen, og parkettgulvet bidrar til en flytende overgang mellom rommene. Ikea-innredningen ble oppført i 2018, med god skap- og benkeplass langs to vegger. Her er det hvite, profilerte fronter og lys benkeplate av laminat

med oppvaskkum i sort utførelse.

Over den ene benken har kjøkkenet belysning og sorte, flismønstrede plater, og over kokesonen er en ventilator installert. I tillegg til plass for kombinert kjøl/frys har kjøkkenet stekeovn, induksjonstopp, oppvaskmaskin og mikrobølgeovn integrert. Ovnene er praktisk plassert i et høyskap.

Bad/wc/vaskerom

Planløsningen byr på et bad i første etasje og et eget vaskerom i kjelleren. Badet har toalett, gulvvarme og et innfliset badekar med dusjløsning. Både gulv og vegger er kledd med lysegrå fliser, og baderomsinnredningen består av servant med hvite underskap, et matchende veggskap, et høyskap i samme stil og et speil med tilhørende belysning. Skapene gir god plass til oppbevaring av håndklær og hygieneartikler. Vaskerommet har dusjhjørne, utslagvask og opplegg for vaskemaskin. Innenfor vaskerommet er det to hendige boder.

Soverom og garderobe

Tre soverom ligger sammen i første etasje, meget praktisk hvis man har små barn. På hovedsoverommet er det et innebygd skap, og rommet har god plass til dobbeltseng med tilhørende nattbord. Gangen er innredet med skyvedørsgarderobe, og godt med ekstra lagringsplass finnes på loftet, i tre kjellerboder og i en utvendig vedbod på ca. 7 kvm.

Standard

Eiendommen er gjennomgått av en bygningskyndig og det er utarbeidet en tilstandsrapport. Denne er vedlagt salgsoppgaven. Nedenfor følger informasjon om forhold som har fått TG 2 og TG 3.

Forhold som har fått TG2:

AVVIK SOM KAN KREVE TILTAK

Utvendig > Veggkonstruksjon

Veggene har trekonstruksjon av ukjent utførelse.

Fasade/kledning har stående bordkledning.

Tilbygget vedbod.

Vurdering av avvik:

- Det er ingen eller liten lufting i nedre kant av kledning mot grunnmur.
- Det er påvist spredte råteskader i bordkledningen. Det er synlig spredt enderåteskade på kledningen. Det er noe lite lufting av kledning med tanke på at dette er en faspanel. Vedbod som er tilbygget på gavelvegg fremstår som enkel konstruksjon og vurderes som tilleggsbygning som ikke er vurdert utover dette.

Utvendig > Takkonstruksjon/Loft

Punktet må sees i sammenheng med Taktekking

Vurdering av avvik:

- Det er avvik: Det gjøres oppmerksom på at det kan forekomme noe luftlekkasje via diffusjonssperre mot kaldtloft med tanke på byggets alder, som ikke var synlig befaringsdagen under isolasjon. Det er ingen tegn til musesperre ute ved raft.

Utvendig > Vinduer

Bygningen har malte trevinduer med 2-lags glass.

Vurdering av avvik:

- Karmene i vinduer er slitte og det er sprekker i trevirket. Noe utetthet mellom kjellervinduer og mur. Se beslag for kommentar.

Utvendig > Balkonger, terrasser og rom under balkonger

Etablert veranda utgang fra stue i tre etablert på

punktfundament, bjelkelag og trespaltegulv. Etablert repos ved inngangsparti.

Vurdering av avvik:

- Rekkverket er for lavt i forhold til dagens krav til rekkverkshøyder.

Det tas spesifikk forbehold vedrørende tilstanden for verandaen grunnet snø befaringsdagen.

Steinterrasse med utepeis er ikke vurdert grunnet snø. Det som er synlig er at søyler for støtte av takoverheng har noe råte i endestokken.

Innvendig > Overflater

Innvendig er det gulv av parkett, laminat, betong, fliser, teppe og belegg. Veggene har tapet, trepanel, malte flater og betong. Innvendige tak har malte flater og trepanel.

Vurdering av avvik:

- Overflater har en del slitasjegrad utover det en kan forvente. Deler av overflater er noe slitt med tanke på alder.

Innvendig > Radon

Det er ikke foretatt radonmålinger og bygget er heller ikke utført med radonsperre. Radon er ikke undersøkt eller dokumentert etter teknisk forskrift for denne typen bygg. Informasjon om radon kan fås ved å gå inn på [geo.kart](http://geo.ngu.no/kart/radon) i området. <http://geo.ngu.no/kart/radon>. Området anses som moderat/lav.

Vurdering av avvik:

- Det er ikke foretatt radonmålinger, og bygget er heller ikke utført med radonsperre.

Innvendig > Pipe og ildsted

Boligen har elementpipe og vedovn.

Vurdering av avvik:

- Mer enn halvparten av forventet brukstid er passert på pipe.

Innvendig > Rom Under Terreng

Punktet må sees i sammenheng med 'Drenering' Kjeller. Gulvet er av betong og har belegg. Veggene har betong/mur, plater og panel. Hulltaking er foretatt uten å påvise unormale forhold. Hulltaking er foretatt ved/i Peisstue.

Vurdering av avvik:

- Det er påvist indikasjoner på noe fuktgjennomtrenging inn i kjellermur. Det er synlig saltutslag på nedre del av vegg inne i boder bak vaskerom og slatutslag i bod tilstøtende peisstue. På ytterhjørne til bod er det slatutslag og høyere fuktighet oppover vegg.

Innvendig > Innvendige trapper

Boligen har lakkert tretrapp.

Vurdering av avvik:

- Åpninger i rekkverk er større enn dagens forskriftskrav til rekkverk i trapper.
- Åpninger mellom trinn i innvendig trapp er større enn dagens forskriftskrav.

Innvendig > Innvendige dører

Innvendig har boligen furu fyllingsdører og finerte dører.

Vurdering av avvik:

- Det er påvist avvik som tilsier at det bør foretas tiltak på enkelte dører.

Kjøkken > 1. Etasje > Kjøkken > Overflater og innredning

Kjøkkenet har Ikea innredning med profilerte fronter. Benkeplaten er av laminat. Det er kjølfrysenskap, integrert oppvaskmaskin, nedfelt induksjonstopp, innebygget micro og stekeovn.

Vurdering av avvik:

- Det er ikke montert komfyrvakt i kjøkkenet som er

krav på dette kjøkkenet ut ifra alder.

Tekniske installasjoner > Vannledninger
Innvendige vannledninger er av kobber.

Vurdering av avvik:

- Mer enn halvparten av forventet brukstid er passert på innvendige vannledninger.

Tekniske installasjoner > Avløpsrør

Det er avløpsrør av plast.

Vurdering av avvik:

- Mer enn halvparten av forventet brukstid er passert på innvendige avløpsledninger.

Tekniske installasjoner > Varmtvannstank

Varmtvannstanken er på ca. 200 liter.

Årstall: 2021

Kilde: Produksjonsår på produkt

Vurdering av avvik:

- Det er ikke påvist tilfredsstillende el-tilkobling av varmtvannstank iht. gjeldende forskrift.

Det er ikke påvist tilfredsstillende el-tilkobling av varmtvannstank ut fra kravet til dagens NS 3600 og derav gjeldende forskrift fra 2017.

Tekniske installasjoner > Elektrisk anlegg

3. Er alle elektriske arbeider/anlegg i boligen utført av en registrert elektroinstallasjonsvirksomhet?

Ja

4. Er det elektriske anlegget utført eller er det foretatt tilleggsarbeider på det elektriske anlegget etter 1.1.1999?

Ja

Eksisterer det samsvarserklæring?

Ukjent

Det er nye sikringer fra 2018 med ekstra kurser. Ladestasjon fra 2021. Det er ikke fremlagt samsvarserklæring.

Generell kommentar

Det anbefales alltid en gjennomgang av anlegget med tanke på anleggets alder og det ikke foreligger kunnskap om anlegget. Med bakgrunn i NS3600 kreves det utført el-kontroll av fagperson for å få TG1 på anlegget. TG2 gis som følge av manglende dokumentasjon/manglende el-kontroll.

Tomteforhold > Fuktsikring og drenering

Punktet må sees i sammenheng 'Rom under terreng' Dreneringen er fra 1978.

Vurdering av avvik:

- Mer enn halvparten av forventet levetid på drenering er overskredet.
- Det er ut ifra observasjoner påvist indikasjoner på at drenering/tettesjikt har begrenset effekt. Det var snø rundt boligen befaringsdagen og derfor begrenset inspeksjonsmulighet. Drenering er vurdert ut fra avvik som er observert i kjeller og dreneringens alder.

Tomteforhold > Grunnmur og fundamenter

Bygningen har grunnmur i lettklinkerblokker.

Vurdering av avvik:

- Grunnmuren har sprekkdannelser. Det er opplyst at det er en sprekk i grunnmuren etter at det ble sprengt i området når huset var nyere.

Tomteforhold > Forstøtningsmurer

Forstøtningsmur til terrassen er av lettklinkerblokker.

Vurdering av avvik:

- Det er påvist mindre sprekker og/eller skjevheter i muren.

Tomteforhold > Utvendige vann- og avløpsledninger

Utvendige avløpsrør er av plast og er fra 1978. Det er offentlig avløp via private stikkledninger.

Utvendige vannledninger er av ukjent type og er fra 1978.

Vurdering av avvik:

- Mer enn halvparten av forventet brukstid er passert på utvendige avløpsledninger.
- Mer enn halvparten av forventet brukstid er passert på utvendige vannledninger.

Forhold som har fått TG3:

STORE ELLER ALVORLIGE AVVIK

Utvendig > Nedløp og beslag

Nedløp og beslag av metall. Det opplyses om at takrenner og nedløp samt beslag på tak er byttet i forbindelse med nye takplater i ca 2012.

Vurdering av avvik:

- Utvendige beslag har utettheter.

Det er noe utettheter mellom kjellervinduer og mur.

Våtrom > 1. Etasje > Bad > Generell

Aktuell byggeforskrift er byggeforskrifter fra før 1997. Dokumentasjon: ingen dokumentasjon utført ved egeninnsats. Det er fliser på vegger og gulv.

Innmurt badekar og innredning med servant.

Naturlig ventilasjon. Toalett. Plastsluk i gulv.

Årstall: 1980

Vurdering av avvik:

- Våtrommet må oppgraderes for å tåle normal bruk etter dagens krav.

En må forvente generell oppgradering av våtrommets tettesjikt/membran for at våtrommet skal tåle en normal bruk etter dagens krav (tett våtsone). En samlet TG 3 for rommet er satt med bakgrunn i alder og manglende tetthet i våtsonen på rommet. Det er ikke behov for å gjennomføre en detaljert tilstandsanalyse, etter standardens krav.

Våtrom > Kjeller > Vaskerom > Generell

Aktuell byggeforskrift er byggeforskrifter fra før

1997. Dokumentasjon: ingen dokumentasjon.

Vaskerommet er av typen grovvaskerom med betonggulv og pusset malte vegger. Etablert opplegg for vaskemaskin og plast utslagskum.

Etablert dusjnise.

Vurdering av avvik:

- Våtrommet må oppgraderes for å tåle normal bruk etter dagens krav.

En må forvente generell oppgradering av våtrommets tettesjikt/membran for at våtrommet skal tåle en normal bruk etter dagens krav (tett våtsone). En samlet TG 3 for rommet er satt med bakgrunn i alder og manglende tetthet i våtsonen på rommet. Det er ikke behov for å gjennomføre en detaljert tilstandsanalyse, etter standardens krav.

KONSTRUKSJONER SOM IKKE ER UNDERSØKT

Utvendig > Takteking

Punktet må sees i sammenheng med

Takkonstruksjon/Loft

Taktekkingen er av steinbelagte stålplater. Det ble skiftet takteking i ca 2012 iht eiers opplysning.

- Takteking er snødekt, alder eller materiale er ukjent og derfor ikke nærmere vurdert.

Det opplyses om at tidligere shingel er brukt som undertakstekking før montering av plater.

Våtrom > Kjeller > Vaskerom > Tilliggende

konstruksjoner våtrom

Hulltaking er ikke foretatt da det ikke er fysisk mulig pga tilliggende konstruksjoner med murvegger.

Det er pga bygningsmessige hindringer ikke fysisk mulig å foreta hulltaking i vegg bak våtsone

Tomteforhold > Terrengforhold

Lett skrående tomt.

- Tomten er snødekt og derfor ikke nærmere vurdert.

Et fall på minimum 1:15 i en bredde av minst en meter rundt huset anbefales. Det vil si at terrenget skal ligge minst 7 cm lavere én meter ut fra huset enn inne ved grunnmuren.

Innbo og løsøre

Bransjens liste over løsøre og tilbehør legges til grunn for salget dersom ikke annet fremkommer av salgsoppgaven. Listen følger vedlagt salgsoppgaven. Det er full avtalefrihet om hva som skal følge med bolig og fritidsbolig ved salg. Hvis hvitevarer og/eller annet teknisk utstyr medfølger, gis det ingen garantier i forhold til tilstand, funksjonalitet og levetid på disse.

Hvitevarer

Kun hvitevarer som er spesifikt angitt i salgsoppgaven, følger med. Dette gjelder uavhengig av om hvitevaren(e) eventuelt kan anses som integrerte.

Parkering

Det er god parkering på en gruslagt gårds plass ved inngangen, og her ble det i 2021 installert en lader for elbil. Øvrig parkering etter områdets gjeldende bestemmelser.

Forsikringsselskap

Frende

Polisenummer

851663/6032539

Radonmåling

Det er ikke foretatt radonmålinger, og bygget er heller ikke utført med radonsperre. Det anbefales ihht. tilstandsrapport å gjennomføre radonmålinger.

Diverse

Areal i salgsoppgaven er hentet fra tilstandsrapporten. Boligens areal oppgis i BRA (bruksareal), som deles i underkategoriene BRA-i (arealet innenfor boenheten), BRA-e (arealet utenfor boenheten(e) og som tilhører denne, slik som for eksempel boder hvor adkomsten er utenfor boenheten), og BRA-b (arealet av innglasset balkong, veranda eller altan når denne er tilknyttet boenheten). TBA er arealet av terrasser, åpne balkonger og åpen altan tilknyttet boenheten.

Etter aksept av bud, vil eiendommens salgssum bli meddelt de som ev. måtte etterspørre denne. Eiendommens salgssum vil bli offentlig tilgjengelig ved overføring av hjemmel.

Rullestolrampe ved inngangspartiet blir fjernet når selger flytter. Rekkverk vil bli satt opp.

Energi

Oppvarming

Eneboligen oppvarmes elektrisk med stedvis panelovner. Det er gulvvarme på badet, i kjellerstue og i deler av trapperom i kjeller. Stuen har varmepumpe fra 2023 og vedovn.

Teknisk

Ventilasjonen er naturlig, med mekanisk avtrekk fra kjøkkenet. På vaskerommet ble det i 2023 montert en ny varmtvannsbereeder på ca. 200 liter. Sikringsskapet har automatsikringer og er plassert i kjelleren. El-anlegget ble i 2018 oppgradert med ekstra kurser og nye sikringer.

Energikarakter

Ikke angitt

Energifarge

Ikke angitt

Info energiklasse

Eier har ikke energimerket eiendommen og interessenter må derfor legge til grunn at eiendommen har energimerke G.

Økonomi

Tot prisant. ekskl. omk.

Kr 3 350 000

Kommunale avgifter

Kr 19 735

Kommunale avgifter år

2024

Info kommunale avgifter

De kommunale avgiftene omfatter vann- og avløpsgebyr, renovasjonsgebyr samt feie- og tilsynsavgift. Det gjøres oppmerksom på at det kan forekomme variasjon i avgiftene som følge av forbruk og eventuelle kommunale endringer av gebyr/avgift

Eiendomsskatt

Kr 2 542

Eiendomsskatt år

2024

Info eiendomsskatt

Det gjøres oppmerksom på at det kan komme

endringer i regelverket knyttet til eiendomsskatt. Beregning av eiendomsskatt vil kunne avhenge av om boligen er primær- eller sekundærbolig.

Formuesverdi primær

Kr 739 788

Formuesverdi primær år

2022

Formuesverdi sekundær

Kr 2 811 194

Formuesverdi sekundær år

2022

Info formuesverdi

Formuesverdien er 25 prosent av markedsverdi for primærbolig og 95 prosent for sekundærbolig for inntektsåret 2022 og 100 prosent for inntektsåret 2023. Ytterligere informasjon finnes på skatteetaten.no.

Andre utgifter

Utover det som er nevnt under punktet «kommunale avgifter» og fyll inn eventuelle andre relevante punkt, påløper kostnader til for eksempel strøm, fyring/brensel, forsikring, innvendig/utvendig vedlikehold og abonnement til tv og internett.

Tilbud lånefinansiering

Aktiv EiendomsMegling samarbeider med sparebankene i Eika Alliansen om formidling av finansielle tjenester. Ta gjerne kontakt med megler for formidling av et uforpliktende tilbud om finansiering. Meglerforetaket kan motta provisjon ved formidling av finansielle tjenester.

Offentlige forhold

Eiendommens betegnelse

Gårdsnummer 32, bruksnummer 132 i Aurskog-Høland kommune.

Tinglyste heftelser og rettigheter

På eiendommen er det tinglyst følgende heftelser og rettigheter som følger eiendommens matrikkel ved overskjøting til ny hjemmelshaver:

3226/32/132:

21.02.1979 - Dokumentnr: 1220 - Rettigheter iflg. skjøte

BESTEMMELSE OM ANLEGG OG VEDLIKEHOLD AV LEDNINGER M.V.
RETTIGHETSHAVER Tele- og elverket

02.01.1979 - Dokumentnr: 28 - Registrering av grunn
Denne matrikkelenhet opprettet fra:
Knr:3226 Gnr:32 Bnr:105

01.01.2020 - Dokumentnr: 1522781 -
Omnummerering ved kommuneendring
Tidligere: Knr:0221 Gnr:32 Bnr:132

01.01.2024 - Dokumentnr: 103011 -
Omnummerering ved kommuneendring
Tidligere: Knr:3026 Gnr:32 Bnr:132

Ferdigattest/brukstillatelse

Det er utstedt midlertidig brukstillatelse for bolig

datert 26.03.1978.

Det er i den midlertidige brukstillatelse anmerket følgende forhold:

Ansvarshavende pålegges å utføre følgende arbeider:

Innvendig

- Kjeller:

- Puss av golv

- Montering av dører.

Utvendig:

- Takstige mangler.

- Planering gjenstår.

Arbeidet skal være utført innen: 3 mndr.

Ansvarshavende skal kreve ferdigattest.

Som et utgangspunkt skal det foreligge ferdigattest. Det er innført bestemmelser i plan- og bygningsloven som sier at ferdigattest ikke vil bli gitt for oppførte bygg som er søkt før 1. januar 1998.

Det kan dermed ikke søkes om ferdigattest for slike bygg. Dette betyr ikke at ulovlig oppførte bygg blir lovlige, men bare at byggesaken ikke lenger skal avsluttes med ferdigattest. Det skal uansett foreligge midlertidig brukstillatelse. Midlertidig brukstillatelse er en forutsetning for at et tiltak kan tas i bruk. Manglende midlertidig brukstillatelse betyr da at bygget ikke er lovlig tatt bruk.

Ferdigattest/brukstillatelse datert

26.03.1987.

Vei, vann og avløp

Offentlig vei. Vann og avløp er offentlig via private stikkledninger.

Regulerings og arealplaner

Eiendommen ligger i et område regulert til boligformål.

Adgang til utleie

Det er ikke kjent at det foreligger offentligrettslige regler som er til hinder for at hele eiendommen leies ut.

Legalpant

Kommunen har legalpant i eiendommen for forfalte krav på eiendomsskatt, og kommunale avgifter/gebyrer.

Kontraksgrunnlag

Salgs- og betalingsvilkår

Eiendommen skal overleveres til kjøper i tråd med det som er avtalt. Det er viktig at kjøper setter seg grundig inn i alle salgsdokumentene, herunder salgsoppgave, tilstandsrapport og selgers egenerklæring. Kjøper anses kjent med forhold som er tydelig beskrevet i salgsdokumentene. Forhold som er beskrevet i salgsdokumentene kan ikke påberopes som mangler. Dette gjelder uavhengig av om kjøper har lest dokumentene. Alle interessenter oppfordres til å undersøke eiendommen nøye, gjerne sammen med fagkyndig, før bud inngis. Kjøper som velger å kjøpe usett, kan som hovedregel ikke gjøre gjeldende som mangel noe kjøper burde blitt kjent med ved undersøkelse av eiendommen, eller som er tydelig beskrevet i salgsdokumentene. Hvis noe trenger avklaring, anbefaler vi at kjøper rådfører seg med eiendomsmeidler eller en fagkyndig før det legges inn bud.

Kjøper har krav på at eiendommen er i henhold til avtalen. Hvis det ikke er avtalt noe særskilt, kan eiendommen ha en mangel dersom den ikke er slik kjøper må kunne forvente ut ifra blant annet

boligens alder, type og synlige tilstand. Det samme gjelder hvis det er holdt tilbake eller gitt uriktige opplysninger om eiendommen som ikke er rettet i tide på en tydelig måte, og man må gå ut fra at opplysningen har virket inn på avtalen. En bolig som har blitt brukt i en viss tid, har vanligvis blitt utsatt for slitasje, og skader kan ha oppstått. Slik bruksslitasje må kjøper regne med, og det kan avdekkes enkelte forhold etter overtakelse som gjør utbedringer nødvendig. Normal slitasje og skader som trenger utbedring, er innenfor hva kjøper må forvente, og vil ikke utgjøre en mangel.

Boligen kan også ha en mangel hvis opplyst areal avviker fra faktisk størrelse. Avviket må være minst 2 prosent, og minst 1 kvadratmeter. Det er likevel ikke en mangel dersom selger godtgjør at kjøperen ikke la vekt på opplysningen, jf. avhendingsloven § 3-3 (2).

Ved beregning av et eventuelt prisavslag eller erstatning, må kjøper selv dekke tap/kostnader opp til et beløp på kr 10 000 (egenandel). Egenandel kommer først på tale når det er konstatert mangel ved eiendommen.

Hvis kjøper ikke er forbruker, selges eiendommen "som den er", og selgers ansvar er da begrenset, jf. avhl. § 3-9, første ledd 2. pkt. Avhl. § 3-3 (2) fravikes, og hvorvidt et innendørs arealavvik karakteriseres som en mangel vurderes etter avhl. § 3-8. Informasjon om kjøpers undersøkelsesplikt, herunder oppfordringen om å undersøke eiendommen nøye, gjelder også for kjøpere som ikke anses som forbrukere. Med forbrukerkjøp menes kjøp av eiendom når kjøperen er en fysisk person som ikke hovedsakelig handler som ledd i næringsvirksomhet.

Overtakelse

Overtakelse etter nærmere avtale med selger.

Dersom annet ikke avtales, sendes skjøte/hjemmeldokument for tinglysning i etterkant av overtakelse.

Budgivning

Budgivning i forbrukerforhold

Budgivere oppfordres til å legge inn bud elektronisk. Dette gjøres på eiendommens hjemmeside på aktiv.no, ved å bruke «Gi bud»-knappen. Ved elektronisk budgivning, samtykker budgiver til elektronisk kommunikasjon. Eiendomsmegler skal legge til rette for en forsvarlig avvikling av budrunden og kan ikke videreformidle bud med en kortere akseptfrist enn kl. 12.00 første virkedag etter siste annonserte visning. Etter klokken 11:30 anbefaler vi akseptfrist på minimum 30 minutter. Bud bør legges inn i god tid før konkurrerende buds akseptfrist utløper. For øvrig henvises til forbrukerinformasjon om budgivning i salgsoppgaven. Oppdragsgiver er oppfordret til å ikke ta imot bud direkte fra budgiver, men å henvise budgiver videre til megler. Som kjøper vil du få forelagt kopi av budjournal. Alle bud vil bli gjort kjent for kjøper og selger i handelen. Øvrige budgivere kan be om å få en kopi av budjournal i anonymisert form.

Budgivning utenfor forbrukerforhold

Budgivere oppfordres til å legge inn bud elektronisk. Dette gjøres på eiendommens hjemmeside på aktiv.no, ved å bruke «Gi bud»-knappen. Ved elektronisk budgivning, samtykker budgiver til elektronisk kommunikasjon. Det anbefales at hvert

bud har en akseptfrist som muliggjør en forsvarlig avvikling av budrunden. Vi anbefaler minimum 30 minutter akseptfrist. Oppdragsgiver er oppfordret til å ikke ta imot bud direkte fra budgiver, men å henvise budgiver videre til megler.

Opplysningene i salgsoppgaven er godkjent av selger. Alle interessenter oppfordres imidlertid til grundig besiktigelse av eiendommen, gjerne sammen med fagmann før bud inngis.

Omkostninger kjøpers beskrivelse

3 350 000 (Prisantydning)

Omkostninger
83 750 (Dokumentavgift)
260 (Panteattest kjøper)
545 (Tinglysningsgebyr pantedokument)
545 (Tinglysningsgebyr skjøte)
15 900 (Boligkjøperforsikring – fem års varighet (valgfritt))
2 800 (Boligkjøperforsikring Help Pluss - ett års varighet (valgfritt))

85 100 (Omkostninger totalt)
101 000 (med Boligkjøperforsikring - fem års varighet)
103 800 (med Boligkjøperforsikring inkludert ett år med Help Pluss)

Regnestykket forutsetter at det kun tinglyses ett

pantedokument og at eiendommen selges til prisantydning. Det tas forbehold om endringer i offentlige avgifter/gebyrer.

Omkostninger kjøpers beløp

Kr 85 100

Betalingsbetingelser

Med mindre annet er avtalt forutsettes det at kjøpesum inkludert omkostninger er innbetalt og disponibelt på meglerforetakets klientkonto innen overtakelse. Kjøpesummen skal innbetales fra norsk finansinstitusjon og/eller fra kjøpers egen konto i norsk finansinstitusjon. Det forutsettes av skjøtet tinglyses på ny eier, med mindre det er tatt andre forbehold i budgivningen.

Hvitvaskingsreglene

Megler har plikt til å gjennomføre kundetiltak. Hvis kjøper ikke bidrar til at megler får gjennomført kundetiltak og dette fører til at transaksjonen ikke kan gjennomføres eller blir forsinket, misligholder kjøper avtalen. Etter 30 dager er misligholdet vesentlig. Dette gir selger rett til å heve og gjennomføre dekningsalg for kjøpers regning.

Personopplysningsloven

Personopplysninger blir behandlet i samsvar med personopplysningsloven.

Boligselgerforsikring

Selger har tegnet boligselgerforsikring som dekker selgers ansvar etter avhendingsloven begrenset oppad til MNOK 14. I den forbindelse har selger utarbeidet en egenerklæring som kjøper bør gjøre seg kjent med før budgivning.

Boligkjøperforsikring

Vedlagt i salgsoppgaven følger informasjon om Boligkjøperforsikring og Boligkjøperforsikring Pluss fra HELP Forsikring AS. Boligkjøperforsikring er en rettshjelpsforsikring som gir trygghet og profesjonell juridisk hjelp dersom det oppdages uventede feil eller mangler ved boligen de neste fem årene. Boligkjøperforsikring Pluss har samme dekning som boligkjøperforsikring, med tillegg av fullverdig advokathjelp på viktige rettsområder i privatlivet. Boligkjøperforsikring Pluss betales årlig. Les mer om begge forsikringene i vedlagte materiell eller på help.no. Det gjøres oppmerksom på at boligkjøperforsikring kun kan tegnes av forbruker. Meglerforetaket mottar kr 4 200/4 600/5 000 i kostnadsgodtgjørelse, avhengig av boligtype, samt et tillegg på kr 1 000 ved salg av Boligkjøperforsikring Pluss.

Meglers vederlag

Det er avtalt provisjonsbasert vederlag tilsvarende 1,80 % av kjøpesum for gjennomføring av salgsoppgaven. I tillegg er det avtalt at oppdragsgiver skal dekke tilretteleggingsgebyr kr 17 500,- oppgjørshonorar kr 7 500,- og visninger kr 3 000,-. Minimumsprovisjonen er avtalt til kr 50 000,-. Meglerforetaket har krav på å få dekket avtalte utlegg i henhold til oppdragsavtale totalt kr 10 500,-. Utleggene omfatter pantedokument med urådighet (500,-), fotograf (5 000,-), kommunale opplysninger (5 000,-). Dersom handel ikke kommer i stand eller oppdraget sies opp, har megler krav på å få dekket vederlag stort kr 20 000,-, samt øvrige avtalte vederlag og utlegg. Alle beløp er inkl. mva.

Oppdragsansvarlig

Øyvind Hoftvedt-Sægrov
Eiendomsmegler MNEF

oyvind.saegrov@aktiv.no
Tlf: 414 15 504

Espen Skjermo Slorafoss
Eiendomsmegler MNEF
ess@aktiv.no
Tlf: 926 37 136

Ansvarlig megler

Øyvind Hoftvedt-Sægrov
Eiendomsmegler MNEF
oyvind.saegrov@aktiv.no
Tlf: 414 15 504

Bankenes Boligmegler AS avdeling Sørumsand,
Sørumsandvegen Park
1920 Sørumsand
Tlf: 648 08 005

Salgsoppgavedato

24.02.2025



Tilstandsrapport

Enebolig
 Gruslinna 13, 1960 LØKEN
 AURSKOG-HØLAND kommune
 # gnr. 32, bnr. 132

Markedsverdi

3 500 000

Sum areal alle bygg: BRA: 199 m² BRA-i: 192 m²



Befaringsdato: 06.01.2025

Rapportdato: 09.01.2025

Oppdragsnr.: 18925-1652

Referansenummer: US4377

Autorisert foretak: Nåmo Takst og Rådgivning AS

Vår ref: Grede Olufsen



Rapporten kan brukes i inntil ett år etter befaringsdatoen, og kan ikke gjenbrukes ved flere boligsalg i denne perioden. For eiendomsoverdragelser fra 1.1.2024, må selger sørge for at areal i rapporten er oppdatert og følger ny bransjestandard for areal. Skjer det endringer, oppstår skader også videre på boligen, bør du som selger be om oppdatert rapport.

Norsk takst

Norsk takst er bransjeorganisasjonen for landets bygningssakkyndige og takstforetak, med om lag 1400 sertifiserte medlemmer fordelt på omtrent 1000 bedrifter. I boligomsetningen regnes takstrapportene som et helt avgjørende element i den informasjonen som gjøres tilgjengelig for kjøper. Årlig leverer medlemmene rundt 120.000 slike takster. Det gir unik oversikt over norske boliger, og bidrar til at alle oppdrag kan utføres med utgangspunkt i erfaringsbasert kvalitet.



Det stilles høye krav til utdanning, sertifisering og yrkesetikk. Norsk takst er opptatt av at boligomsetningen skal være trygg, og legger vekt på å opptre uavhengig av andre bransjeaktører. Bygningssakkyndige fakturerer sine tjenester uten hensyn til hvilken pris som oppnås, og skal heller ikke på annen måte ha noen egeninteresse knyttet til handelen.

Uavhengighet og god fagkunnskap har over tid bygget troverdighet og tillit. Både selger og kjøper skal kunne stole på bygningssakkyndiges vurderinger. For tilfeller der det likevel skulle oppstå misnøye med utført arbeid, har vi sammen med Forbrukerrådet etablert en klagenemnd.

Norsk takst har en sentral rolle i utviklingen av norske standarder, regler og profesjonsprinsipper, og representerer bransjen i alle relevante internasjonale fora. Dette sikrer at norske bygningssakkyndige tidlig kan tilpasse seg krav og bransjetrender fra utlandet, samtidig som takseringsfaget får en norsk stemme på verdensbasis. Organisasjonen bidrar i næringspolitisk sammenheng, og har vært en pådriver for å sikre at lover og regler gir trygghet for forbrukerne i boligomsetningen.

NÅMO TAKST OG RÅDGIVNING AS

Nåmo Takst og Rådgivning AS er et lite selskap, bestående av spisskompetente takseringskonsulenter internt og eksternt. Tar oppdrag i Oslo, Romerike og Innlandet, og kan bistå både private og offentlige med våre tjenester. Har drevet i over 20 år innen bransjen. Bred erfaring og gode referanser. Nåmo Takst og Rådgivning AS driver hovedsakelig med tilstand, reklamasjonsrapporter og verdivurdering, samt byggmessige skader på konstruksjoner.



Rapportansvarlig

Øyvind Nåmo Rønning
Uavhengig Takstingeniør
oyvind@namotakst.no
909 91 556



Dette trenger du å vite om tilstandsrapporten



Hva er en tilstandsrapport?

En tilstandsrapport beskriver synlige skader/avvik eller tegn på skader/avvik på boligen. Rapporten fremhever vanligvis ikke positive egenskaper ved boligen.



Hva vurderer en bygningssakkyndig?

Den bygningssakkyndige vurderer boligen ut fra hva man kan forvente av en bygning av samme alder og type. Vurderingen gjøres som regel mot hvordan det var vanlig å bygge og regler som gjaldt da boligen ble oppført (søknadstidspunktet). Forhold som er vanlige for bygningens alder, slik som slitasje etter normal bruk regnes ikke som avvik.



Hva inneholder tilstandsrapporten?

Den bygningssakkyndige undersøker rom og bygningsdeler slik det kommer frem av [Forskrift til avhendingsloven](#). Tilstandsrapporten inneholder bare avvik som den bygningssakkyndige kan se eller kontrollere med enkle hjelpemidler. Det gjøres ikke nærmere undersøkelser slik som åpning av vegger eller andre bygningsdeler. I vegg mot våtrom og rom under terreng kan det borres et hull for å gjøre enkle undersøkelser slik som fuktøk.

Når du kjøper en brukt bolig

Når du kjøper en brukt bolig, er det viktig å være oppmerksom på at dette ikke kan sammenlignes med å kjøpe en ny bolig. Måten boligen ble bygget på kan være annerledes enn i dag. Bygninger svekkes over tid, og utsettes for slitasje blant annet på grunn av bruk og vær og vind. Mange boliger fornyes helt eller delvis, noen i flere omganger, eller det oppføres tilbygg. Særlig for boliger som er pusset opp eller endret, er det viktig å merke seg at fornyelse av overflater ikke nødvendigvis betyr at bygningsdeler under er forbedret.

Vurdering mot byggeår

Den bygningssakkyndige vil vurdere boligen mot hvordan det var vanlig å bygge og regler som gjaldt da bygningen ble oppført (søknadstidspunktet). Den bygningssakkyndige ser etter avvik som har betydning for og som reduserer boligens funksjon og verdi, og som kommer frem av Forskrift til avhendingslova. Noen rom og bygningsdeler slik som bad og vaskerom, og forhold som gjelder sikkerhet mot brann, rekkverk og trapper osv., vil den bygningssakkyndige vurdere mot dagens regelverk. Etter dagens regelverk vil disse kunne få en tilstandsgrad 2 eller 3 uten at det nødvendigvis er krav om at avviket må utbedres.

Tilstandsrapporten beskriver ikke hele boligen

BYGNINGSSAKKYNDIGE SER FOR EKSEMPEL IKKE PÅ

- vanlig slitasje og normal vedlikeholdstilstand
- bagatellmessige forhold som ikke påvirker bygningens bruk eller verdi vesentlig
- etasjeskillere
- tilleggsbygg slik som garasje, bod, annek, naust også videre
- utvendige trapper
- støttemurer
- skjulte installasjoner
- installasjoner utenfor bygningen
- full funksjonstesting av el- og VVS-installasjoner
- geologiske forhold og bygningens plassering på grunnen
- bygningens planløsning
- bygningens innredning
- løstørre slik som hvitevarer
- utendørs svømmebasseng og pumpeanlegg
- bygningens estetikk og arkitektur
- bygningens lovlighet (bortsett fra bruksendringer, brannceller og forhold som åpenbart kan påvirke helse, miljø og sikkerhet)
- fellesarealer (med mindre boligeier har vedlikeholdsplikt for fellesarealer og dette er kjent for bygningssakkyndig, eller fellesarealet har en særlig tilknytning til boligen).

© iVerdi 2023 © Norsk takst 2023

Malen til denne rapporten, inkludert standardtekstene fra Norsk takst, er vernet etter åndsverkloven og kan kun benyttes av medlemsforetakene i Norsk takst og av takstingeniører som er sertifisert i slikt foretak, samt av kunder hos iVerdi og studenter hos NEAK. For andre aktører er eksemplarframstilling av malen og standardtekster, som utskrift og annen kopiering til bruk som grunnlag for tilsvarende rapporter, bare tillatt når det er hjemlet i lov (kopiering til privat bruk, sitat o.l.) eller avtale med Norsk Takst ([Forside](#)) eller iVerdi ([Hjem-iVerdi](#)).

Utnyttelse i strid med lov eller avtale kan medføre erstatnings- og straffansvar.

Dette trenger du å vite om tilstandsrapporten

Tilstanden vurderes med ulike tilstandsgrader

Tilstanden gir uttrykk for en gitt forventet tilstand, blant annet vurdert ut fra alder og normal bruk. Ved Tilstandsgrad 0 (TG0) og Tilstandsgrad 1 (TG1) gir den bygningssakkyndige normalt ingen begrunnelse for valg av tilstandsgrad. Grunnen er at bygningen eller bygningsdelen da bare har normal slitasje. Ved skjulte konstruksjoner kan alder alene avgjøre tilstandsgrad. Når bygningssakkyndige anbefaler tiltak, for eksempel utbedringer, må brukeren av rapporten vurdere om tiltakene er nødvendige og lønnsomme.

Når den bygningssakkyndige velger tilstandsgrad, baseres vurderingen på faste kriterier som følger av gjeldende bransjestandard for Teknisk tilstandsanalyse ved omsetning av bolig og Forskrift til avhendingslova.



TILSTANDSGRAD 0, TG0: INGEN AVVIK

Bygningsdelen skal være tilnærmet ny, ikke vise tegn på slitasje og det skal være lagt frem dokumentasjon på faglig god utførelse. Det er ingen merknader til delen.



TILSTANDSGRAD 1, TG1: MINDRE AVVIK

Bygningsdelen skal bare ha normal slitasje, og straktiltak skal ikke anses som nødvendig. Graden kan også brukes når delen er ny, men der dokumentasjon på faglig god utførelse mangler.



TILSTANDSGRAD 2, TG2: VESENTLIGE AVVIK OG MINDRE AVVIK SOM ETTER NS 3600 GIR TG 2

Bygningsdelen skal enten ha feil utførelse, en skade eller symptomer på skade, sterk slitasje eller nedsatt funksjon. Graden gis når bygningsdelen trenger vedlikehold eller tiltak i nær fremtid. Graden skal også brukes når delen er gammel og det er grunn til å varsle om faren for skader på grunn av alderen, eller når det er grunn til å overvåke delen spesielt på grunn av fare for større skader eller følgeskader.

Ved avvik som ikke krever umiddelbare tiltak (ingen umiddelbar kostnad) så blir TG2 markert med en lysere farge.



TILSTANDSGRAD 3, TG3: STORE ELLER ALVORLIGE AVVIK

Denne tilstandsgraden brukes ved kraftige tegn på forhold som man må regne med trenger utbedring straks eller innen kort tid. Det er påvist funksjonssvikt eller sammenbrudd.



IKKE UNDERSØKT/IKKE TILGJENGELIG FOR UNDERSØKELSE

Det kan være avvik/skader som ikke er avdekket.

Hva er et anslag på utbedringskostnad?

Hva det vil koste å utbedre rom eller bygningsdeler, er et forsiktig anslag basert på nåværende kvalitet, registrert avvik og angitte tiltak i rapporten. Anslaget er gitt på generelt grunnlag og må ikke forveksles med et pristilbud fra en håndverker. Det kan foreligge avvik og tiltak som ikke kommer frem av rapporten. Utbedringskostnad avhenger blant annet av personlige valg av og markedspris på materialer og tjenesteyter.

I rapporten skal det settes anslag for utbedringskostnad for TG3, og slikt anslag kan også gis ved TG2.



Ingen umiddelbare kostnader



Tiltak under kr 10 000



Tiltak mellom kr 10 000 - 50 000



Tiltak mellom kr 50 000 - 100 000



Tiltak mellom kr 100 000 - 300 000



Tiltak over kr 300 000

Beskrivelse av eiendommen

Enebolig over 2 plan med normalt god planløsning. Boligen fremstår som normal godt vedlikeholdt med noe bruksslitasje.

Enebolig er bygget 1978 og bygget etter forskrift fra 1969. Konstruksjoner anses i hovedsak å ha tiltenkt funksjon iht alder og nevnte betraktninger utover nevnte avvik i rapporten.

Boligen er med bindingsverk av tre med utvendig stående panel. Valmet takform teknet med steinbelagte stålplater. Grunnmur av lettklinker betongblokker med støpt dekke.

Det gjøres oppmerksom på at rapporten må leses i sin helhet da de fleste bygningsskonstruksjoner har en sammenheng med hverandre.

Enebolig - Byggeår: 1978

UTVENDIG

[Gå til side](#)

Taktekkingen er av steinbelagte stålplater. Det ble skiftet taktekkning i ca 2012 iht eiers opplysning. Nedløp og beslag av metall. Det opplyses om at takrenner og nedløp samt beslag på tak er byttet i forbindelse med nye takplater i ca 2012. Veggene har trekonstruksjon av ukjent utførelse. Fasade/kledning har stående bordkledning. Tilbygget vedbod.

Takkonstruksjonen har W-takstoler i tre. Valmet takform med bordet undertak. Sydde isolasjonsmatter som isolasjon. Bygningen har malte trevinduer med 2-lags glass. Bygningen har teak hovedytterdør. Bygningen har malt balkongdør i tre. Etablert veranda utgang fra stue i tre etablert på punktfundament, bjelkelag og trespaltegulv. Etablert repos ved inngangsparti. Det gjøres oppmerksom på at det er begrenset inspeksjonsmulighet utvendig grunnet snø. Det tas spesifikk forbehold om at det kan forekomme avvik som ikke ble oppdaget befaringsdagen.

INNVENDIG

[Gå til side](#)

Innvendig er det gulv av parkett, laminat, betong, fliser, teppe og beleg. Veggene har tapet, trepanel, malte flater og betong. Innvendige tak har malte flater og trepanel.

Etasjeskiller er av trebjelkelag.

Det er ikke foretatt radonmålinger og bygget er heller ikke utført med radonsperre. Radon er ikke undersøkt eller dokumentert etter teknisk forskrift for denne typen bygg. Informasjon om radon kan fås ved å gå inn på geo.kart i området. <http://geo.ngu.no/kart/radon>. Området anses som moderat/lav.

Boligen har elementpipe og vedovn.

Kjeller. Gulvet er av betong og har beleg.

Veggene har betong/mur, plater og panel.

Hulltaking er foretatt uten å påvise unormale forhold. Hulltaking er foretatt ved/i Peisstue.

Boligen har lakkert tretrapp.

Innvendig har boligen furu fyllingsdører og finerte dører.

[Gå til side](#)

VÅTROM

Bad

Aktuell byggeforskrift er byggeforskrifter fra før 1997. Dokumentasjon: ingen dokumentasjon utført ved egeninnsats. Det er fliser på vegger og gulv. Innmurt badekar og innredning med servant. Naturlig ventilasjon. Toalett. Plastsluk i gulv.

Hulltaking er foretatt uten å påvise unormale forhold. Hulltaking er foretatt ved/i Entre.

Vaskerom

Aktuell byggeforskrift er byggeforskrifter fra før 1997. Dokumentasjon: ingen dokumentasjon. Vaskerommet er av typen grovvaskerom med betonggulv og pusset malte vegger. Etablert opplegg for vaskemaskin og plast utslagskum. Etablert dusjnisje.

Hulltaking er ikke foretatt da det ikke er fysisk mulig pga tilliggende konstruksjoner med murvegger.

[Gå til side](#)

KJØKKEN

Kjøkkenet har Ikea innredning med profilerte fronter. Benkeplaten er av laminat. Det er kjølfryseskap, integrert oppvaskmaskin, nedfelt induksjonstopp, innebygget micro og stekeovn. Det er kjøkkenventilator med avtrekk ut.

[Gå til side](#)

TEKNISKE INSTALLASJONER

Beskrivelse av eiendommen

Innvendige vannledninger er av kobber.
Det er avløpsrør av plast.
Boligen har naturlig ventilasjon.
Det er installert varmepumpe.
Varmtvannstanken er på ca. 200 liter.
Sikringsskap med automatsikringer. Skap plassert i kjeller. Dette er en forenklet kontroll begrenset til de spørsmål og undersøkelser som forskrift til avhendingslova (tryggere bolighandel) § 2-18 inneholder. Dette kan ikke sammenlignes med en kontroll utført av offentlig myndighet (Det lokale eltilsyn) eller registrert elektrovirksomhet, og en bygningssakkyndig har verken kompetanse eller lov til å foreta en slik kontroll. Tilstandsgraden er vurdert ut fra den forenklete og begrensede kontrollen som forskriften inneholder på nivå 1. El-anlegget kan ha skjulte feil og mangler som en slik forenklet undersøkelse ikke vil avdekke. Vær derfor oppmerksom på denne risikoen, og søk videre veiledning eller få en fullstendig kontroll utført av registrert elektrovirksomhet.

Antatt normal levetid for el-anlegg 20 - 40 år.

Det er etablert røykvarsler og brannslukningsapparat.

TOMTEFORHOLD

Det er byggegrunn av leirholdige masser.
Dreneringen er fra 1978.
Bygningen har grunnmur i lettklinkerblokker.
Forstøtningsmur er av lettklinkerblokker.
Lett skrående tomt.
Utvendige avløpsrør er av plast og er fra 1978.
Det er offentlig avløp via private stikkledninger.
Utvendige vannledninger er av ukjent type og er fra 1978.

Markedsvurdering

Totalt Bruksareal	199 m ²
Totalt Bruksareal for hoveddel	199 m ²
Totalpris	3 500 000

Arealer

Befaring - og eiendomsopplysninger

Tomteverdi og teknisk verdi bygninger 4 200 000

Forutsetninger og vedlegg

Lovlighet

Enebolig

• Det foreligger godkjente og byggemeldte tegninger, men det er avvik fra disse.

Det er fremlagt originale tegninger. Vedskjul er ikke registrert som tilbygg på tegning eller situasjonskart.

[Gå til side](#)

[Gå til side](#)

[Gå til side](#)

[Gå til side](#)

[Gå til side](#)

Sammendrag av boligens tilstand

Fordeling av tilstandsgrader

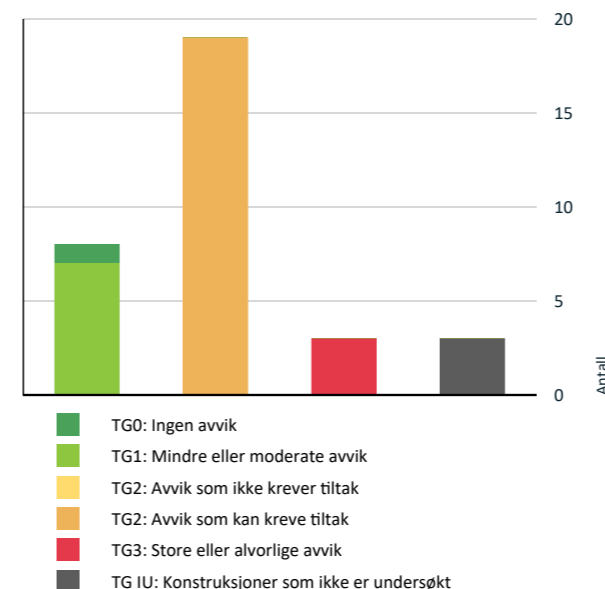

Vil du vite mer om tilstandsgrader? Se side 4.

Anslag på utbedringskostnad

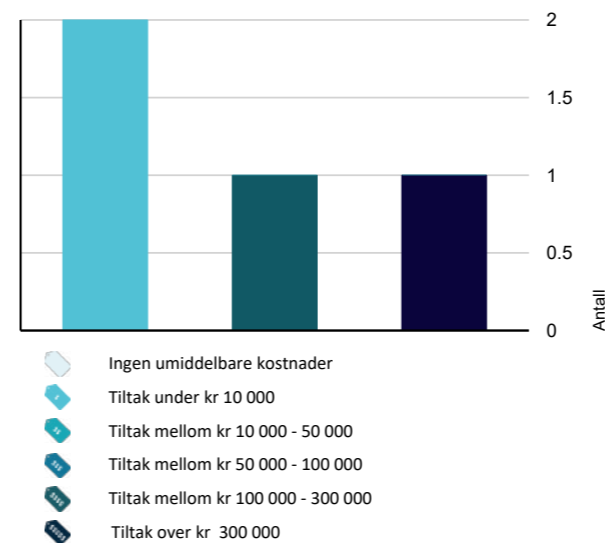

Hva er anslag på utbedringskostnad? Se side 4.

Spesielt for dette oppdraget/rapporten

Etter avtale kan tilstandsanalysen utvides til også å omfatte tilleggsundersøkelser utover minimumskravet i forskriften for bygninger som for eksempel, garasje og uthus. Dette er ikke avtalt for dette oppdraget og kun gjort en enkel vurdering og generell beskrivelse av bygget. Videre undersøkelser tilfaller ny eier. Hvitevarer har ikke vurdert tilstand. Felles bygningsmasse for sameie/borettslag er ikke vurdert.

Oppsatte prisestimer i rapporten er et ca. anslag for hva som kan forventes av utbedringskostnader på gjeldene bygningsdel. Prisestimatet er ikke endelig, der kostnader for utbedringer kan variere ved videre avdekning av konstruksjoner, materialvalg og prisforskjeller mellom firmaer. Hvitevarer er ikke vurdert. Det oppfordres med dette å innhente pris fra 2 til 3 aktører for faktisk kostnad på ønsket utbedringer. Der det er gitt TG 2 og ikke et prisestimat anbefales å innhente et anbud for fremtidig vedlikeholdskostnad.

Oppsummering av avvik

Vil du vite mer? Se på rommet eller bygningsdelen senere i rapporten.

Enebolig

TG 3 STORE ELLER ALVORLIGE AVVIK

! Utvendig > Nedløp og beslag [Gå til side](#)

! Våtrom > 1. Etasje > Bad > Generell [Gå til side](#)

! Våtrom > Kjeller > Vaskerom > Generell [Gå til side](#)

TG IU KONSTRUKSJONER SOM IKKE ER UNDERSØKT

! Utvendig > Taktekking [Gå til side](#)

! Våtrom > Kjeller > Vaskerom > Tilliggende konstruksjoner våtrom [Gå til side](#)

! Tomteforhold > Terrengeforhold [Gå til side](#)

TG 2 AVVIK SOM KAN KREVE TILTAK

! Utvendig > Veggkonstruksjon [Gå til side](#)

! Utvendig > Takkonstruksjon/Loft [Gå til side](#)

! Utvendig > Vinduer [Gå til side](#)

! Utvendig > Balkonger, terrasser og rom under balkonger [Gå til side](#)

! Innvendig > Overflater [Gå til side](#)

Sammendrag av boligens tilstand

! Innvendig > Radon	Gå til side
! Innvendig > Pipe og ildsted	Gå til side
! Innvendig > Rom Under Terreng	Gå til side
! Innvendig > Innvendige trapper	Gå til side
! Innvendig > Innvendige dører	Gå til side
! Kjøkken > 1. Etasje > Kjøkken > Overflater og innredning	Gå til side
! Tekniske installasjoner > Vannledninger	Gå til side
! Tekniske installasjoner > Avløpsrør	Gå til side
! Tekniske installasjoner > Varmtvannstank	Gå til side
! Tekniske installasjoner > Elektrisk anlegg	Gå til side
! Tomteforhold > Fuktsikring og drenering	Gå til side
! Tomteforhold > Grunnmur og fundamenter	Gå til side
! Tomteforhold > Forstøtningsmur	Gå til side
! Tomteforhold > Utvendige vann- og avløpsledninger	Gå til side

Tilstandsrapport

ENEBOLIG

Byggeår
1978

Kommentar

Byggeåret er basert på opplysninger fra eiendomsmatrikkelen.

Anvendelse

Bebodd av hjemmelshaver

Standard

Normal standard på bygget ut ifra alder/konstruksjon - jamfør beskrivelse under konstruksjoner.

Vedlikehold

Bygget er jevnlig vedlikeholdt.

Tilbygg / modernisering

Tilbygg Vedskjul/bod

UTVENDIG

! TG 1 Takteking

Punktet må sees i sammenheng med Takkonstruksjon/Loft

Taktekkingen er av steinbelagte stålplater. Det ble skiftet takteking i ca 2012 iht eiers opplysning.

Årstall: 2012

Kilde: Eier

Vurdering av avvik:

- Taktekking er snødekt, alder eller materiale er ukjent og derfor ikke nærmere vurdert.

Det opplyses om at tidligere shingel er brukt som undertaktekking før montering av plater.

Konsekvens/tiltak

- Det bør foretas nærmere undersøkelser av takteking når taket er snøfritt.



! TG 2 Nedløp og beslag

Nedløp og beslag av metall. Det opplyses om at takrenner og nedløp samt beslag på tak er byttet i forbindelse med nye takplater i ca 2012.

Vurdering av avvik:

- Utvendige beslag har utettheter.

Det er noe utettheter mellom kjellervinduer og mur.

Konsekvens/tiltak

- Andre tiltak:

Tette åpninger slik at vann og snø ikke kan forårsake fuktskader.

Kostnadsestimat: Under 10 000

! TG 2 Veggkonstruksjon

Veggene har trekonstruksjon av ukjent utførelse. Fasade/kledning har stående bordkledning. Tilbygget vedbod.

Tilstandsrapport

Vurdering av avvik:

- Det er ingen eller liten lufting i nedre kant av kledning mot grunnmur.
- Det er påvist spredte råteskader i bordkledningen.

Det er synlig spredt enderåteskade på kledningen. Det er noe lite lufting av kledning med tanke på at dette er en faspanel. Vedbod som er tilbygget på gavelvegg fremstår som enkel konstruksjon og vurderes som tilleggsbygning som ikke er vurdert utover dette.

Konsekvens/tiltak

- Lokal utbedring må utføres.
- Det bør foretas tiltak for å bedre lufting av kledningen.



TG 2 Takkonstruksjon/Loft

Punktet må sees i sammenheng med Taktekking

Takkonstruksjonen har W-takstoler i tre. Valmet takform med bordet undertak. Sydde isolasjonsmatt som isolasjon.

Vurdering av avvik:

- Det er avvik:

Det gjøres oppmerksom på at det kan forekomme noe luftlekkasje via diffusjonssperre mot kaldtloft med tanke på byggets alder, som ikke var synlig befaringsdagen under isolasjon. Det er ingen tegn til musesperre ute ved raft.

Konsekvens/tiltak

- Tiltak:

Det var ingen klare tegn til kondensskader på kaldtloft befaringsdagen og derfor ingen tegn til skade. Det gjøres oppmerksom på at det er viktig at det er god lufting i konstruksjonen og derfor anbefales det ytterligere noe mer luftespalte ut mot raft der det er delvis tett for å unngå kondens i konstruksjonen. Musesperre på eldre konstruksjoner må etableres med netting eller lignende for å unngå mus på loft.

Tilstandsrapport

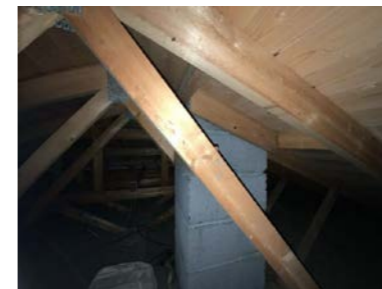

TG 2 Vinduer

Bygningen har malte trevinduer med 2-lags glass.

Vurdering av avvik:

- Karmene i vinduer er slitte og det er sprekker i trevirket.

Noe utetthet mellom kjellervinduer og mur. Se beslag for kommentar.

Konsekvens/tiltak

- Det må påregnes noe vedlikehold og at enkelte vinduer må skiftes ut.

Vinduer bærer preg av noe manglende vedlikehold og med tanke på alder, er gummipakninger sprøe og punktering kan være en mulighet. Vinduene har tiltenkt funksjon, men dårlig isolasjonsevne og må regnes med å skiftes ut over tid.



TG 1 Dører

Bygningen har teak hovedytterdør.

TG 1 Dører - 2

Bygningen har malt balkongdør i tre.

Årstall: 2009

Kilde: Produksjonsår på produkt

Tilstandsrapport

TG 2 Balkonger, terrasser og rom under balkonger

Etablert veranda utgang fra stue i tre etablert på punktfundament, bjelkelag og trespaltegulv. Etablert repos ved inngangsparti.

Vurdering av avvik:

- Rekkverket er for lavt i forhold til dagens krav til rekkverkshøyder.

Det tas spesifikk forbehold vedrørende tilstanden for verandaen grunnet snø befaringsdagen. Steinterrasse med utepeis er ikke vurdert grunnet snø. Det som er synlig er at søyler for støtte av takoverheng har noe råte i endestokken.

Konsekvens/tiltak

- Andre tiltak:
- Det er ikke krav om utbedring av rekkverkshøyde opp til dagens forskriftskrav.

Tømmerstokker som tresøyler må utbedres grunnet noe råteskader.



Andre utvendige forhold

Det gjøres oppmerksom på at det er begrenset inspeksjonsmulighet utvendig grunnet snø. Det tas spesifikk forbehold om at det kan forekomme avvik som ikke ble oppdaget befaringsdagen.

INNVENDIG

TG 2 Overflater

Innvendig er det gulv av parkett, laminat, betong, fliser, teppe og belegg. Veggene har tapet, trepanel, malte flater og betong. Innvendige tak har malte flater og trepanel.

Vurdering av avvik:

- Overflater har en del slitasjegrad utover det en kan forvente.

Deler av overflater er noe slitt med tanke på alder.

Konsekvens/tiltak

- Andre tiltak:

Noe av overflater er ikke ferdigstilt og noe slitasje av parkett er synlig. Med tanke på dagsens forventning av overflater anses deler av disse som utgått med tanke på alder. Det er ingen konsekvens utover nevnte avvik.

Tilstandsrapport

TG 1 Etasjeskille/gulv mot grunn

Etasjeskiller er av trebjelkelag.

TG 2 Radon

Det er ikke foretatt radonmålinger og bygget er heller ikke utført med radonsperre. Radon er ikke undersøkt eller dokumentert etter teknisk forskrift for denne typen bygg. Informasjon om radon kan fås ved å gå inn på geo.kart i området. <http://geo.ngu.no/kart/radon>. Området anses som moderat/lav.

Vurdering av avvik:

- Det er ikke foretatt radonmålinger, og bygget er heller ikke utført med radonsperre.

Konsekvens/tiltak

- Det bør gjennomføres radonmålinger.

TG 2 Pipe og ildsted

Boligen har elementpipe og vedovn.

Vurdering av avvik:

- Mer enn halvparten av forventet brukstid er passert på pipe.

Konsekvens/tiltak

- Tidspunkt for piperehabilitering nærmer seg.

TG 2 Rom Under Terreng

Punktet må sees i sammenheng med 'Drenering'

Kjeller. Gulvet er av betong og har belegg. Veggene har betong/mur, plater og panel. Hulltaking er foretatt uten å påvise unormale forhold. Hulltaking er foretatt ved/i Peisstue.

Vurdering av avvik:

- Det er påvist indikasjoner på noe fuktgjennomtrenging inn i kjellermur.

Det er synlig saltutslag på nedre del av vegg inne i boder bak vaskerom og slatutslag i bod tilstøtende peisstue. På ytterhjørne til bod er det slatutslag og høyere fuktighet oppover vegg.

Konsekvens/tiltak

- Det påviste fuktnivå gir grunn til å overvåke konstruksjonen jevnlig for å se utvikling over tid, og eventuelt foreta tiltak for å unngå fuktskader.

Det er en god løsning at store deler av kjellervegger er fritt eksponert mur. Dette gjør at konstruksjonen får puste. Det ble ikke målt høye fuktverdier inne i utforet vegg i peisstue. Det gjøres oppmerksom på at utforet vegger kan skjule fukt og danne sopp og råteskader over tid. plater som er limt rett på mur anbefales å fjernes. Se øvrig drenering.

Tilstandsrapport



TG 2 Innvendige trapper

Boligen har lakkert tretrapp.

Vurdering av avvik:

- Åpninger i rekkverk er større enn dagens forskriftskrav til rekkverk i trapper.
- Åpninger mellom trinn i innvendig trapp er større enn dagens forskriftskrav.

Konsekvens/tiltak

- Åpninger er såpass store at det ut ifra sikkerhetsmessige forhold anbefales å lage mindre åpninger.

Dette for å unngå fallskader.

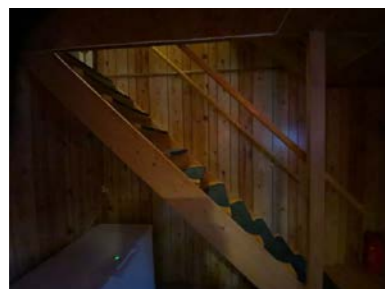

TG 2 Innvendige dører

Innvendig har boligen furu fyllingsdører og finerte dører.

Vurdering av avvik:

- Det er påvist avvik som tilsier at det bør foretas tiltak på enkelte dører.

Konsekvens/tiltak

- Enkelte dører må justeres.
- Det bør foretas tiltak på enkelte dører.

VÅTROM

Tilstandsrapport

1. ETASJE > BAD

TG 3 Generell

Aktuell byggeforskrift er byggeforskrifter fra før 1997. Dokumentasjon: ingen dokumentasjon utført ved egeninnsats. Det er fliser på vegger og gulv. Innmurt badekar og innredning med servant. Naturlig ventilasjon. Toalett. Plastsluk i gulv.

Årstall: 1980

Vurdering av avvik:

- Våtrommet må oppgraderes for å tåle normal bruk etter dagens krav.

En må forvente generell oppgradering av våtrommets tettesjikt/membran for at våtrommet skal tåle en normal bruk etter dagens krav (tett våtsone). En samlet TG 3 for rommet er satt med bakgrunn i alder og manglende tetthet i våtsonen på rommet. Det er ikke behov for å gjennomføre en detaljert tilstandsanalyse, etter standardens krav.

Konsekvens/tiltak

- Våtrommet må totalrenoveres. Alle forhold med tettesjikt, våtsone, sluk m.m. må dokumenteres.

Det er ikke etablert kontrollert avrenning fra under badekar til sluk. Noe riss i fuger som indikerer fuktskade på vegg i dusjsonen. Noe sprekke fliser er synlig på badet. Membran som er brukt i gulv og vegg er ukjent. Det er ikke synlig membran klemt til klemring i sluket. Vindu i dusjsonen. Med tanke på badets alder må badet renoveres, da det ikke er tilfredsstillende membran på denne typen konstruksjon og ved større fuktbelastning kan det oppstå fuktskader og lekkasje i konstruksjonen. Vindu i dusjsonen må beskyttes mot fukt for å unngå fuktskader i og rundt vindu.

Kostnadsestimat: Over 300 000



1. ETASJE > BAD

TG 1 Tilliggende konstruksjoner våtrom

Hulltaking er foretatt uten å påvise unormale forhold. Hulltaking er foretatt ved/i Entre.

Tilstandsrapport



KJELLER > VASKEROM

TG 3 Generell

Aktuell byggeforskrift er byggeforskrifter fra før 1997. Dokumentasjon: ingen dokumentasjon. Vaskerommet er av typen grovvaskerom med betonggulv og pusset malte vegger. Etablert opplegg for vaskemaskin og plast utslagskum. Etablert dusjnisje.

Vurdering av avvik:

- Våtrommet må oppgraderes for å tåle normal bruk etter dagens krav.

En må forvente generell oppgradering av våtrommets tettesjikt/membran for at våtrommet skal tåle en normal bruk etter dagens krav (tett våtsone). En samlet TG 3 for rommet er satt med bakgrunn i alder og manglende tetthet i våtsonen på rommet. Det er ikke behov for å gjennomføre en detaljert tilstandsanalyse, etter standardens krav.

Konsekvens/tiltak

- Våtrommet må totalrenoveres. Alle forhold med tettesjikt, våtsone, sluk m.m. må dokumenteres.

Det er ikke tilfredsstillende membran på denne typen konstruksjon og ved større fuktbelastning kan det oppstå fuktskader og lekkasje i konstruksjonen.

Kostnadsestimat: 100 000 - 300 000



KJELLER > VASKEROM

TG 1J Tilliggende konstruksjoner våtrom

Hulltaking er ikke foretatt da det ikke er fysisk mulig pga tilliggende konstruksjoner med murvegger.

Vurdering av avvik:

- Det er pga bygningsmessige hindringer ikke fysisk mulig å foreta hulltaking i vegg bak våtsone

Konsekvens/tiltak

- TGIU gitt ut ifra manglende mulighet for hulltaking.

KJØKKEN

1. ETASJE > KJØKKEN

TG 2 Overflater og innredning

Kjøkkenet har Ikea innredning med profilerte fronter. Benkeplaten er av laminat. Det er kjølfrysescap, integrert oppvaskmaskin, nedfelt induksjonstopp, innebygget micro og stekeovn.

Tilstandsrapport

Årstall: 2018

Kilde: Eier

Vurdering av avvik:

- Det er ikke montert komfyrvakt i kjøkkenet som er krav på dette kjøkkenet ut ifra alder.

Konsekvens/tiltak

- Komfyrvakt må monteres.

Kostnadsestimat: Under 10 000



1. ETASJE > KJØKKEN

TG 1 Avtrekk

Det er kjøkkenventilator med avtrekk ut.

TEKNISKE INSTALLASJONER

TG 2 Vannledninger

Innvendige vannledninger er av kobber.

Vurdering av avvik:

- Mer enn halvparten av forventet brukstid er passert på innvendige vannledninger.

Konsekvens/tiltak

- Tidspunkt for utskiftning av vannledninger nærmer seg.
- I forbindelse med oppgradering av våtrom vil det være naturlig med utskiftning av rør.

Vannlekkasjer på eldre rør er vanlig spesielt rundt koblinger.

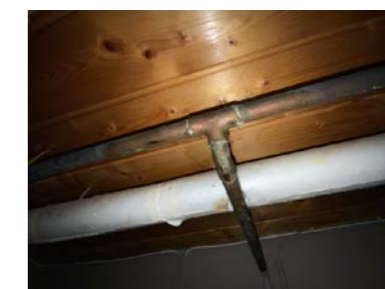
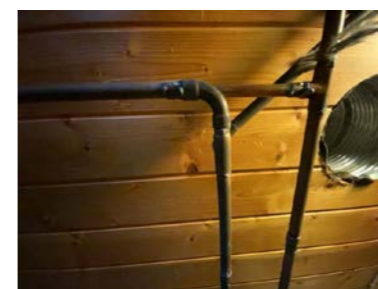

TG 2 Avløpsrør

Det er avløpsrør av plast.

Vurdering av avvik:

- Mer enn halvparten av forventet brukstid er passert på innvendige avløpsledninger.

Konsekvens/tiltak

- Tidspunkt for utskiftning av avløpsrør nærmer seg.

Tilstandsrapport

- I forbindelse med oppgradering av våtrom vil det være naturlig med utskifting av rør.



1 TG 1 Ventilasjon

Boligen har naturlig ventilasjon.

1 TG 1 Varmesentral

Det er installert varmepumpe.

Årstall: 2023

Kilde: Eier

1 TG 2 Varmtvannstank

Varmtvannstanken er på ca. 200 liter.

Årstall: 2021

Kilde: Produksjonsår på produkt

Vurdering av avvik:

- Det er ikke påvist tilfredsstillende el-tilkobling av varmtvannstank iht. gjeldende forskrift.

Det er ikke påvist tilfredsstillende el-tilkobling av varmtvannstank ut fra kravet til dagens NS 3600 og derav gjeldende forskrift fra 2017.

Konsekvens/tiltak

- Det bør etableres tilfredsstillende el-tilkobling etter gjeldende forskrift.

Gjeldende forskrift er etter dagens krav og Norsk standard 3600. Tanke på brannikkerhet og varmegang i elektrisk kobling.



1 TG 2 Elektrisk anlegg

Tilstandsrapport

Dette er en forenklet kontroll begrenset til de spørsmål og undersøkelser som forskrift til avhendingslova (tryggere bolighandel) § 2-18 inneholder. Dette kan ikke sammenlignes med en kontroll utført av offentlig myndighet (Det lokale eltilsyn) eller registrert elektrovirksomhet, og en bygningsakkyndig har verken kompetanse eller lov til å foreta en slik kontroll.

Tilstandsgraden er vurdert ut fra den forenklede og begrensede kontrollen som forskriften inneholder. El-anlegget kan ha feil og mangler som en slik forenklet undersøkelse ikke vil avdekke. Vær derfor oppmerksom på denne risikoen, og søk videre veiledning eller få en fullstendig kontroll utført av registrert elektrovirksomhet.

Sikringsskap med automatsikringer. Skap plassert i kjeller. Dette er en forenklet kontroll begrenset til de spørsmål og undersøkelser som forskrift til avhendingslova (tryggere bolighandel) § 2-18 inneholder. Dette kan ikke sammenlignes med en kontroll utført av offentlig myndighet (Det lokale eltilsyn) eller registrert elektrovirksomhet, og en bygningsakkyndig har verken kompetanse eller lov til å foreta en slik kontroll. Tilstandsgraden er vurdert ut fra den forenklede og begrensede kontrollen som forskriften inneholder på nivå 1. El-anlegget kan ha skjulte feil og mangler som en slik forenklet undersøkelse ikke vil avdekke. Vær derfor oppmerksom på denne risikoen, og søk videre veiledning eller få en fullstendig kontroll utført av registrert elektrovirksomhet.

Antatt normal levetid for el-anlegg 20 - 40 år.

1. Foreligger det eltilsynsrapport de siste 5 år, og det er ikke foretatt arbeid på anlegget etter denne, utenom retting av eventuelle avvik i eltilsynsrapport (dvs en el-tilsynsrapport uten avvik)?
Nei

Spørsmål til eier

2. Når ble det elektriske anlegget installert eller sist gang totalt rehabilitert (årstall)? Med totalt rehabilitert menes fullstendig utskiftet anlegg fra inntakssikring og videre.
1978

3. Er alle elektriske arbeider/anlegg i boligen utført av en registrert elektroinstallasjonsvirksomhet?
Ja

4. Er det elektriske anlegget utført eller er det foretatt tilleggsarbeider på det elektriske anlegget etter 1.1.1999?
Ja

Eksisterer det samsvarerklæring?
Ukjent

Det er nye sikringer fra 2018 med ekstra kurser. Ladestasjon fra 2021. Det er ikke fremlagt samsvarerklæring.

5. Foreligger det kontrollrapport fra offentlig myndighet – Det Lokale Eltilsyn (DLE) eller eventuelt andre tilsvarende kontrollinstanser med avvik som ikke er utbedret eller kontrollen er over 5 år?
Nei

6. Forekommer det ofte at sikringene løses ut?
Nei

7. Har det vært brann, branntilløp eller varmgang (for eksempel termiske skader på deksler, kontaktpunkter eller lignende) i boligens elektriske anlegg?
Nei

Generelt om anlegget

8. Er det tegn til at det har vært termiske skader (tegn på varmgang) på kabler, brytere, downlights, stikkontakter og elektrisk utstyr? Sjekk samtidig tilstanden på elektrisk tilkobling av varmtvannsbereider, jmfør eget punkt under varmtvannstank
Nei

9. Er der synlig defekter på kabler eller er disse ikke tilstrekkelig festet?
Nei

Inntak og sikringsskap

10. Er det tegn på at kabelinnføringer og hull i inntak og sikringsskap ikke er tette, så langt dette er mulig å sjekke uten å fjerne kapslinger?
Nei

11. Finnes det kursfortegnelse, og er den i samsvar med antall sikringer?
Ja

12. Foreta en helhetsvurdering av det elektriske anlegget, dets alder, allmenne tilstand og fare for liv og helse. Bør det elektriske anlegget ha en utvidet el-kontroll?
Ja Det er ikke fremlagt dokumentasjon

Tilstandsrapport

Generell kommentar

Det anbefales alltid en gjennomgang av anlegget med tanke på anleggets alder og det ikke foreligger kunnskap om anlegget. Med bakgrunn i NS3600 kreves det utført el-kontroll av fagperson for å få TG1 på anlegget. TG2 gis som følge av manglende dokumentasjon/manglende el-kontroll.



TG 0 Branntekniske forhold

Dette er en forenklet kontroll begrenset til de spørsmål som fremkommer under. Tilstandsgraden er basert på retningslinjer til disse spørsmålene i bransjestandarden NS3600. Dette kan ikke sammenlignes med en fullstendig kontroll av branntekniske forhold av offentlig myndighet, eller en vurdering av boligens branntekniske forhold eller prosjektering fra en rådgiver med spesialkompetanse. En bygningsakkyndig har verken kompetanse til å gi slik veiledning eller lov til å foreta en slik kontroll.

Tilstandsgraden er vurdert ut fra den forenklede og begrensede kontrollen. Det kan være feil og mangler om branntekniske forhold som en slik forenklet undersøkelse ikke vil avdekke. Vær derfor oppmerksom på denne risikoen, og søk videre veiledning eller rådgivning.

Det er etablert røykvarsler og brannslukningsapparat.

1. Er det mangler for brannslukningsutstyr i boligen iht. forskriftskrav på søknadstidspunktet, men minst Byggeforskrift 1985?
Nei
2. Er det skader på brannslukningsutstyr eller er apparatet eldre enn 10 år?
Nei
3. Er det mangler på røykvarsler i boligen iht. forskriftskrav på søknadstidspunktet, men minst Byggeforskrift 1985?
Nei
4. Er det skader på røykvarslere?
Nei

TOMTEFORHOLD

Byggegrunn

Det er byggegrunn av leirholdige masser.

TG 2 Fuktsikring og drenering

Punktet må sees i sammenheng 'Rom under terreng'

Dreneringen er fra 1978.

Vurdering av avvik:

- Mer enn halvparten av forventet levetid på drenering er overskredet.
- Det er ut ifra observasjoner påvist indikasjoner på at drenering/tettesjikt har begrenset effekt.

Det var snø rundt boligen befaringdagen og derfor begrenset inspeksjonsmulighet. Drenering er vurdert ut fra avvik som er observert i kjeller og dreneringens alder.

Tilstandsrapport

Konsekvens/tiltak

- Overvåk tilstanden jevnlig. For å få tilstandsgrad 0 eller 1 må dreneringen skiftes ut, men tidspunktet for når dette er nødvendig er vanskelig å si noe om. Bruken av underetg/kjeller vil og være avgjørende.
- Tiltak for redrenering rundt boligen kan ikke utelukkes.
- Det må foretas nærmere undersøkelser, det kan ikke utelukkes behov for tiltak.

Det er eldre utvendig fuktsikring. Dette kan føre til tilgrodd dremsmasse kombinert med kapillært oppsug. Det gjøres oppmerksom på at dremsplater bør være over terreng for å unngå merbelastning av fukt på grunnmur, samt at terreng må ha fall ut fra grunnmuren.

TG 2 Grunnmur og fundamenter

Bygningen har grunnmur i lettklinkerblokker.

Vurdering av avvik:

- Grunnmuren har sprekkdannelser.

Det er opplyst at det er en sprekk i grunnmuren etter at det ble sprengt i området når huset var nyere.

Konsekvens/tiltak

- Andre tiltak:

Sprekk ble opplyst å være stabil. Det anbefales jevnlig kontroll for å se at det ikke er noen bevegelse over tid.

TG 2 Forstøtningsmurer

Forstøtningsmur til terrassen er av lettklinkerblokker.

Vurdering av avvik:

- Det er påvist mindre sprekker og/eller skjevheter i muren.

Konsekvens/tiltak

- Lokal utbedring må utføres.

Nærmere undersøkelse anbefales over tid for å sjekke stabiliteten for murvegg.



TG IU Terrengforhold

Lett skrående tomt.

Vurdering av avvik:

- Tomten er snødekt og derfor ikke nærmere vurdert.

Et fall på minimum 1:15 i en bredde av minst en meter rundt huset anbefales. Det vil si at terrenget skal ligge minst 7 cm lavere én meter ut fra huset enn inne ved grunnmuren.

Konsekvens/tiltak

- Andre tiltak:

Det bør alltid foretas justeringer der tomt heller mot huset for å unngå unødig fuktbelastning mot grunnmur og krypkjeller.

TG 2 Utvendige vann- og avløpsledninger

Utvendige avløpsrør er av plast og er fra 1978. Det er offentlig avløp via private stikkledninger. Utvendige vannledninger er av ukjent type og er fra 1978.



Tilstandsrapport

Vurdering av avvik:

- Mer enn halvparten av forventet brukstid er passert på utvendige avløpsledninger.
- Mer enn halvparten av forventet brukstid er passert på utvendige vannledninger.

Konsekvens/tiltak

- Det er ikke behov for utbedringstiltak siden anlegget fungerer i dag, men ut ifra alder kan skader plutselig oppstå på eldre anlegg.

Det tas spesifikk forbehold om tilstand av vann og avløpsrør som beskrevet, da disse er skjult under boligen. Alder er derfor en indikasjon om tilstanden på rørene.



Konklusjon og markedsvurdering

Formål med takseringen: Salg

Hovedbyggets BRA/BRA-i

199 m²/192 m²

Enebolig: Vindfang, Gang, Stue, Kjøkken, 3 Soverom, Bad, 2 Trapperom, 4 Bod, Peisstue, Vaskerom

Detaljert oppstilling over areal finnes i rapporten.

Markedsverdi

Kr 3 500 000

Vurdering av hva verdien er i det åpne eiendomsmarkedet på vurderingstidspunkt. I tilfelle det er andel fellesgjeld/fellesformue, boret, bruksrett eller festet tomt, er det gjort fradrag/tillegg for dette.

Les mer om markedsverdi på siste side i rapporten.

Teknisk verdi bygninger, med tomteverdi

Kr 4 200 000

Kostnaden ved å oppføre et tilsvarende bygg i henhold til dagens lovverk, med fradrag for utidsmessighet, elde, vedlikeholds mangler, gjenstående arbeider, tilstandssvekkelser og forskriftsmangler.

Les mer om teknisk verdi på siste side i rapporten.

Markedsverdi

3 500 000

Konklusjon markedsverdi

3 500 000

Markedsvurdering

Eiendommen ligger i et område med et velfungerende marked, og omsetningstiden på eiendommene er vanligvis kort. Det er sammenlignet omsetninger for tilsvarende eiendommer i området, som vist nedenfor. Markedsverdien er satt ut fra disse vurderingene.

Sammenlignbare salg

EIENDOM	SALGSDATO	PRISANT	PRIS	FELLESGJ.	TOTALPRIS	M ² PRIS
1 Gruslinna 4 ,1960 LØKEN 140 m ² 1970 2 sov	19-11-2022	3 500 000	3 250 000		3 250 000	23 214
2 Foserveien 375 ,1960 LØKEN 161 m ² 1980 5 sov	12-09-2024	3 490 000	3 325 000		3 325 000	20 652
3 Rådyrveien 31 ,1960 LØKEN 174 m ² 1972 6 sov	07-09-2022	3 500 000	3 450 000		3 450 000	19 828
4 Smieveien 1C ,1960 LØKEN 200 m ² 1939 4 sov	27-02-2022	3 490 000	3 350 000		3 350 000	16 750

Arealer, byggetegninger og brannceller

Standard gjeldende fra 01.01.2024

Arealmålinger og arealoppsett er basert på Norsk standard 3940:2023 Areal- og volum-beregninger av bygninger. Arealet gjelder for tidspunktet da boligen ble målt

Hva er måleverdig areal?

Arealet i rommet må ha minst 1,90 m fri høyde over gulvet og minst bredde på 0,60 m. Et loft med skråtak vil for eksempel bare få registrert målbart areal der høyden er minst 1,90 m og bredden minst 0,60 m. Rommet må ha dør eller luke, og gangbart gulv.

Hva er bruksareal?

BRA = BRA-i + BRA-e + BRA-b

Bruksarealet for bygningen er bruttoarealet minus arealet som opptas av yttervegger.

Beregninger

Årlige kostnader

Offentlige avgifter og eiendomsskatt.	Kr.	22 000
Sum Årlige kostnader (Avrundet)	Kr.	22 000

Teknisk verdi bygninger

Enebolig

Normale byggekostnader (utregnet som for nybygg)	Kr.	5 900 000
Fradrag (utidsmessighet, elde, vedlikeholdsmangler, gjenstående arbeider, svekkelser og forskriftsmangler)	Kr.	- 2 300 000
Sum teknisk verdi - Enebolig	Kr.	3 600 000

Sum teknisk verdi bygninger

Kr. 3 600 000

Tomteverdi

Tomteverdi er en beregnet verdi for tomten slik den fremstår på befaringstidspunktet. Tomteverdien består av normal tomtekostnad i det aktuelle området og en vurdert verdi for beliggenhet. Normal tomtekostnad fremkommer ved å beregne teknisk verdi for råtomt, infrastruktur på tomten samt opparbeiding / beplantning, arrondering av terrenget og markeditilpasning for beliggenhet.

Normal tomteverdi	Kr.	600 000
Beregnet tomteverdi	Kr.	600 000

Tomteverdi og teknisk verdi bygninger

Tomteverdi og teknisk verdi bygninger for det aktuelle takstobjektet (Avrundet)	Kr.	4 200 000
--	------------	------------------



Carport og/eller garasje plass i felles garasjeanlegg er ikke måleverdig areal

Internt bruksareal (BRA-i)	Arealet innenfor boenheten(e)
Eksternt bruksareal (BRA-e)	Arealet av alle rom utenfor boenheten(e) og som tilhører denne, slik som for eksempel bod
Innglasset balkong mv (BRA-b)	Arealet av innglasset balkong, veranda eller altan når denne er tilknyttet boenheten(e)
Terrasse- og balkongareal (TBA)	Arealet av terrasser, åpne balkonger og åpen altan tilknyttet boenheten(e)

Gulvareal (GUA)	Er sum av BRA (bruksareal) og ALH (areal med lav takhøyde). Areal med lav takhøyde (ALH) er ikke måleverdig areal, som skyldes skråtak og lav himlingshøyde. GUA kan opplyses i markedsføring der det er aktuelt for den konkrete boligen og kun sammen med BRA-i, for eksempel der gulvflaten har en verdi og har funksjon ved møblering og bruk av rommene. Ikke innredet areal som kaldloft, måles og oppgis normalt ikke.
------------------------	---

Arealet kan ikke alltid fastsettes nøyaktig

Areal kan være komplisert eller umulig å måle opp nøyaktig fordi det er vanskelig å fastslå tykkelsen på innervegger, skjevheter i og utforming av bygningskonstruksjoner som karnapp, buer og vinkler som ikke er rette, åpne rom over flere etasjer og så videre.

Eiendommens markedsverdi kan ikke baseres på en matematisk beregning basert på antall kvadratmeter opplyst i rapporten. Opplysninger om areal kan altså ikke alene benyttes for å beregne eiendommens verdi.

Den bygningsakkyndige kan avdekke eventuelle bruksendringer og avvik i branncelleinndeling

Den bygningsakkyndige ser på byggetegninger hvis de er tilgjengelige og dette er en del av oppdraget, og vurderer bruken av boligen opp mot tegningene. Hvis den bygningsakkyndige avdekker at en bolig ikke ser ut til å være delt opp i brannceller etter kravene i byggeteknisk forskrift på befaringstidspunktet, skal det opplyses om dette.

Reglene om bruksendring og brannceller kan være kompliserte. Søk videre faglige råd om rapporten ikke gir deg svar. Den bygningsakkyndige kan ikke vurdere og svare på alle spørsmål, og kan heller ikke vite om kommunen kan gi unntak for kravene som gjelder. [Vil du vite mer?](#)

Om brannceller

En branncelle er hele eller avgrensede deler av en bygning hvor en brann fritt kan utvikle seg uten at den kan spre seg til andre bygninger eller andre deler av bygningen i løpet av en fastsatt tid.

Om bruksendring

Bruksendring er å endre bruken av et rom fra en tillatt bruk til en annen. Dette kan kreve søknad og tillatelse, for eksempel hvis du endrer et rom fra bod til soverom eller arbeidsrom, eller hvis du endrer en bolig til to separate boliger.

Rom for varig opphold har krav til takhøyde, romstørrelse, rømningsvei og lysforhold som må være oppfylt. Du kan søke kommunen om unntak for kravene, men kan ikke regne med å få unntak for krav som går på helse og sikkerhet, for eksempel krav til rømningsvei.

Bruksendring som krever godkjenning, og som ikke er søkt bruksendret, er ulovlig. Kommunen kan etter plan- og bygningsloven kapittel 32 forfølge overtredelser. Kommunen kan pålegge deg å avslutte den ulovlige bruken, eventuelt å rette eller tilbakeføre rommet til godkjent bruk.

Arealer

Enebolig

Ny arealstandard

Etasje	Bruksareal BRA m ²			SUM	Terrasse- og balkongareal (TBA)
	Internt bruksareal (BRA-i)	Eksternt bruksareal (BRA-e)	Innglasset balkong (BRA-b)		
1. Etasje	100	7		107	43
Kjeller	92			92	
SUM	192	7			43
SUM BRA	199				

Romfordeling

Etasje	Internt bruksareal (BRA-i)	Eksternt bruksareal (BRA-e)	Innglasset balkong (BRA-b)
1. Etasje	Vindfang , Gang , Stue , Kjøkken , Soverom , Soverom 2, Soverom 3, Bad , Trapperom	Vedbod	
Kjeller	Trapperom , Peisstue , Vaskerom , Bod , Bod 2, Bod 3		

Kommentar

Terrasse med utepeis er ikke målt grunnet mye snø befaringsdagen.

Lovlighet

Byggetegninger

Det foreligger godkjente og byggemeldte tegninger, men det er avvik fra disse.

Kommentar: Det er fremlagt originale tegninger. Vedskjul er ikke registrert som tilbygg på tegning eller situasjonskart.

Brannceller

Er det påvist synlige tegn på avvik i branncelleinndeling ut ifra dagens byggt teknisk forskrift?

Ja Nei

Nyere håndverkstjenester

Er det ifølge eier utført håndverkstjenester på boligen siste 5 år?

Ja Nei

Kommentar: Etablert elbillader.

Krav for rom til varig opphold

Er det påvist avvik i forhold til rømningsvei, dagslysflate eller takhøyde?

Ja Nei

Kommentar: Det er ikke godkjent rømningsveier for varig opphold i kjeller.

Total fordeling mellom P-ROM og S-ROM

Tabellen under viser fordelingen av P-ROM og S-ROM etter veiledningen til NS 3940: 2012. Dette er til informasjon og til sammenligning. Tallene er omtrentlige, kan avvike fra faktiske målinger og er ikke juridisk bindende

	P-ROM(m2)	S-ROM(m2)
Enebolig	150	49

Kommentar

Enebolig

Boder i kjeller og vedbod i 1 etasje er benevnt som S-rom.

Befarings - og eiendomsopplysninger

Befaring

Dato	Til stede	Rolle
06.1.2025	Øyvind Nåmo Rønning Grede Olufsen	Takstingeniør Kunde

Matrikkeldata

Kommune	gnr.	bnr.	fnr.	snr.	Areal	Kilde	Eieforhold
3226 AURSKOG-HØLAND	32	132		0	1080.2 m ²	BEREGNET AREAL (Ambita)	Eiet

Adresse
Gruslinna 13

Hjemmelshaver
Olufsen Viktor

Eiendomsopplysninger

Beliggenhet

Eiendommen ligger i et barnevennlig og sentralt boligområde på Løken i Aurskog-Høland kommune, med gangavstand til skole, barnehage, offentlig kommunikasjon og gode servicetilbud. Området har kort vei til lekeplass, fotballbane, lysløype og skiløyper m.m.

Adkomstvei

Eiendommen har adkomst via offentlig veg eller gate.

Tilknytning vann

Eiendommen er tilknyttet offentlig vannforsyning via private stikkledninger.

Tilknytning avløp

Eiendommen er tilknyttet offentlig avløpsnett via private stikkledninger.

Regulering

Eiendommen ligger i et område avsatt til bolig i kommuneplanen.

Om tomten

Tomten er opparbeidet med grøntareal og beplantning. Gruslagt gårdsplass.

Tinglyste/andre forhold

Tinglyste/andre forhold er ukjent

Siste hjemmelsovergang

Kjøpesum	År
0	1979

Forsikring

Selskap	Avtalenr	Type	Forsikringssum	Årlig premie
Frende	851663/6032539	Fullverdi		

Kommentar

Kilder og vedlegg

Dokumenter

Beskrivelse	Dato	Kommentar	Status	Sider	Vedlagt
Egenerklæring	05.01.2025		Gjennomgått	5	Nei
Grunnbokutskrift			Gjennomgått		Nei
Vann- og avløpsverk			Gjennomgått		Nei
Brukstillat./ferdigatt.		Midlertidig brukstillatelse fra 1979	Gjennomgått		Nei
Megler			Gjennomgått		Nei
Tegninger			Gjennomgått		Nei
Eier			Gjennomgått		Nei
Eiendomsverdi.no			Gjennomgått		Nei
Situasjonskart			Gjennomgått		Nei

Tilstandsrapportens avgrensninger

STRUKTUR•REFERANSENIVÅ•TILSTANDSGRADER

- Rapporten er basert på innholds krav i Forskrift til avhendingslova (tryggere bolighandel). Formålet er å gi en tilstandsanalyse til bruk for den som bestiller og/eller i et salg til forbruker, og ikke for andre tredjeparter. Rapportens omfang, struktur, metode og begrepsbruk følger i hovedsak Norsk Standard NS 3600:2018 (Teknisk tilstandsanalyse ved omsetning av bolig), samt Takstbransjens retningslinjer ved tilstandsrapportering for boliger og Takstbransjens retningslinjer for arealmåling.
- Tilbakeholdt eller uriktig informasjon som har betydning for vurderingen, er ikke bygningssakkyndiges ansvar. Rapporten beskriver avvik, altså en tilstand som er dårligere enn referansenivået. Rapporten framhever normalt ikke positive sider ved boligen ut over det som fremgår av tilstandsgradene.
- Tilstanden angis i rapporten og gir uttrykk for en gitt forventet tilstand blant annet vurdert ut fra alder og normal bruk slik:

i) **Tilstandsgrad 0, TG0:** Ingen avvik eller skader. I tillegg må bygningsdelen være tilnærmet ny, mindre enn 5 år, og det foreligger dokumentasjon på faglig god utførelse.

ii) **Tilstandsgrad 1, TG1:** Mindre avvik. Normal slitasje. Strakstiltak ikke nødvendig. TG1 kan gis når bygningsdelen er tilnærmet ny og det ikke foreligger dokumentasjon på faglig god utførelse.

iii) **Tilstandsgrad 2, TG2:** Vesentlige avvik, og mindre avvik som etter NS 3600 gir TG 2, men som ikke nødvendigvis krever umiddelbare tiltak. I denne rapporten kan TG2 i Rapportensammendrag være inndelt i TG2 som krever tiltak og de som ikke krever umiddelbare tiltak. Konstruksjonen har normalt enten feil utførelse, en skade eller symptomer på skade, sterk slitasje eller nedsatt funksjon. Vedlikehold eller tiltak trengs i nær fremtid, det er grunn til å varsle fare for skader på grunn av alder eller overvåke spesielt på grunn av fare for større skade eller følgeskade. For skjulte konstruksjoner vil alder i seg selv være et symptom som kan gi TG2. For synlige konstruksjoner kan alder sammen med andre symptomer og momenter gi TG2. Avvik under TG2 kan gis sjablongmessig anslag.

iv) **Tilstandsgrad 3, TG3:** Store eller alvorlige avvik. Kraftige symptomer på forhold som man må regne med trenger utbedring straks eller innen kort tid. Påvist funksjonssvikt eller sammenbrudd. Avvik under TG3 skal gis sjablongmessig anslag.

v) **Tilstandsgrad TGiu:** Ikke undersøkt/ikke tilgjengelig for undersøkelse.

- Ved TG0 og TG1 gis det normalt ingen begrunnelse for valg av tilstandsgrad, fordi bygningen eller bygningsdelen da bare har normal slitasje. For anbefalte tiltak ved TG2 og TG3 må brukeren av rapporten vurdere om tiltakene er nødvendige og lønnsomme. Hva det vil koste å utbedre rom eller bygningsdeler er et sjablongmessig anslag basert på registrert avvik og angitte tiltak i rapporten. Anslaget er gitt på generelt grunnlag og basert på erfaringstall i seks intervaller, og kan ikke forveksles med en konkret vurdering og tilbud fra en entreprenør eller håndverker. Det må eventuelt innhentes tilbud for en nærmere undersøkelse, og konkret og nøyaktig vurdering av utbedringskostnad. Kostnader til ikke oppdagede avvik/utbedringer/feil kan forekomme. Utbedringskostnad avhenger av personlige preferanser og markedspris på materialer og tjenesteyter.

PRESISERINGER

- Avvik vurderes ut fra tekniske forskrifter på godkjenningstidspunktet for bygget. Noen bygningsdeler vurderes

etter gjeldende teknisk forskrift på befaringstidspunktet. Dette gjelder blant annet:

i) Bad, vaskerom (våtrom)

ii) Forhold rundt brann, rømming, sikkerhet, for eksempel rekkverkshøyder/åpninger, ulovlige bruksendringer, brannceller mv.

• For skjulte konstruksjoner slik som vann og avløp uten dokumentasjon, er kvalitet og alder vurdert.

• Fastmonterte installasjoner, for eksempel innfelt belysning (downlights), demonteres ikke for å sjekke dampsperrer bak. Dette av hensyn til bygningssakkyndiges kompetanse og risikoen for skade.

• Kontroll av fukt i konstruksjonen ved hulltaking i bad og vaskerom (våtrom), rom under terreng (kjelleretasje, underetasje og sokkeletasje) eller andre bygningsdeler skjer etter eiers aksept. Hulltaking av våtrom og rom under terreng kan unntaksvis unnlates, se Forskrift til Avhendingsloven.

• Kontroll av romfunksjoner for P-ROM utføres kun når det ikke foreligger godkjente og byggemeldte tegninger, eller når tegninger ikke stemmer med dagens bruk.

• Bygningssakkyndig gir en forenklet vurdering av branntekniske forhold og elektriske installasjoner i boligen dersom det er mer enn fem år siden sist boligen hadde el-tilsyn. Bygningssakkyndig kan anbefale å konsultere offentlige myndigheter eller kvalifisert elektrofaglig fagperson ved behov for grundigere undersøkelser.

TILLEGGSENDERSØKELSER

Etter avtale kan tilstandsanalysen utvides til også å omfatte tilleggsundersøkelser utover minimumskravet i forskriften.

BEFARINGEN

Rapporten gir en vurdering av byggverk og bygningsdeler som bygningssakkyndig har observert, og som fremkommer av Forskrift til avhendingsloven. Rapporten er likevel ingen garanti for at det ikke kan finnes skjulte feil, skader og mangler. NS 3600:2018 (Teknisk tilstandsanalyse ved omsetning av bolig) har undersøkelsesnivå fra 1 til 3, der undersøkelsesnivå 1 er det laveste og baseres på visuell observasjon. Rapporten baseres på undersøkelsesnivå 1 med få unntak (våtrom og rom under terreng). I praksis betyr dette at gjennomføringen av befaringen begrenses som følger:

• Det utføres kun visuelle observasjoner på tilgjengelige flater uten fysiske inngrep (f.eks. riving).

• Flater som er skjult av snø eller på annen måte ikke er tilgjengelig eller skjult, blir ikke kontrollert. Det foretas ikke funksjonsprøving av bygningsdeler, som isolasjon, piper, ventilasjon, el. anlegg, osv.

• Det gis ingen vurdering av boligens tilbehør, hvite- og brunevarer og annet inventar. Dette gjelder også integrert tilbehør.

• Inspisering av yttertak er basert på det som er synlig, normalt på innsiden fra loftet og utvendig fra stige/bakkenivå. Befaring av tak må være sikkerhetsmessig forsvarlig for å kunne gjennomføres.

• Stikkprøvetakninger er utvalgt tilfeldig og kan innebære kontroll under overflaten med spiss redskap eller lignende.

Tilstandsrapportens avgrensninger

UTTRYKK OG DEFINISJONER

• **Tilstand:** Byggverkets eller bygningsdelens tekniske, funksjonelle eller estetiske status på et gitt tidspunkt.

• **Symptom:** Observerbart forhold som gir indikasjon på hvilken tilstand et byggverk eller en bygningsdel befinner seg i. Benyttes ved beskrivelse av avvik.

• **Skadegjørere:** Zoologiske eller biologiske skadegjørere, i hovedsak råte, sopp og skadedyr.

• **Fuktsøk:** Overflatesøk med egnet søkeutstyr (fuktindikator) eller visuelle observasjoner.

• **Fuktmåling:** Måling av fuktinnhold i materiale eller i bakenforliggende konstruksjon ved bruk av egnet måleutstyr (blant annet hammerelektrode og pigger).

• **Utvidet fuktsøk (hulltaking):** Boring av hull for inspeksjon og fuktmåling i risikoutsatte konstruksjoner, primært i tilstøtende vegger til bad, utforede kjellervegger og eventuelt i oppforede kjellergulv.

• **Normal slitasjegrad:** Forventet nedsliting av materiale i overflaten som er basert på enkle visuelle observasjoner. Kan vurderes sammen med bygningsdelens alder.

• **Forventet gjenværende brukstid:** Anslått tid et byggverk eller en del av et byggverk fortsatt vil være tjenlig for sitt formål (NS3600, Termer og definisjoner punkt 3.9)

AREALBEREGNING FOR BOENHETER

• Areal fastsettes etter Forskrift til avhendingsloven og Norsk Standard 3940 Areal- og volum-beregninger av bygninger fra 2023.

• Areal oppgis i hele kvadratmeter i rapporten, og gjelder for det tidspunkt oppmålingen fant sted.

• **Bruksareal (BRA)** er det måleverdige arealet som er innenfor omsluttete vegger målt i gulvhøyde (bruttoareal minus arealet som opptas av yttervegger). I tillegg til gulvhøyde gjelder regler om fri bredde for at arealet skal være måleverdig, med betydning for BRA av for eksempel loft med skråtak. BRA består av internt bruksareal (BRA-i), eksternt bruksareal (BRA-e) og innglasset balkong mv (BRA-b). Terrasse- og balkongareal (TBA) opplyses der tilstandsrapporten skal benyttes i boligomsetningen og der det er aktuelt. I tillegg kan gulvareal (GUA) og areal med lav takhøyde (ALH) opplyses sammen med BRA der det er aktuelt og en del av oppdraget. Rom skal ha atkomst og gangbart gulv for å kunne regnes som BRA/måleverdig areal.

• **Arealet måles og oppgis dersom arealet oppfyller krav til måleverdighet, slik som at arealet må ha minst en bredde på 0,6m og minst en høyde på 1,9 m osv. Et rom kan være i strid med teknisk forskrift og mangle godkjenning hos kommunen for den aktuelle bruken, uten at dette får betydning for om arealet måles og oppgis i tilstandsrapporten. Når arealet måles tas det ikke hensyn til om arealet er lovlig oppført eller om bruken er lovlig, bruksendringer, lysforhold eller andre sikkerhetsmangler.**

• **Eiendommens markedsverdi** kan ikke baseres på en rent matematisk beregning i forhold til antall kvadratmeter opplyst i rapporten. Opplysninger om areal kan altså ikke alene benyttes for beregning av eiendommens verdi.

• Rom som ligger utenfor boenheden, men som eier har påvist og/eller opplyst at tilhører boenheden, er oppmålt og inkludert i BRA-e. Det er ikke fremvist dokumentasjon på at rommet tilhører boenheden, med mindre dette er angitt særskilt. Rom utenfor boenheden kan omdisponeres av borettslaget/sameiet og dette kan påvirke boligens BRA. Vær oppmerksom på at NS 3940:2023 og eierseksjonsloven har ulik definisjon av fellesareal. Ved arealmåling gjelder NS 3940:2023 som definerer fellesareal slik: "Delen av bygning som brukes av to eller flere bruksenheter eller til bygningens forvaltning, drift eller vedlikehold."

• I en overgangsperiode skal rapporter som benyttes i boligomsetningen eller dersom det er en del av oppdraget også opplyse om fordelingen mellom P-ROM og S-ROM med utgangspunkt i definisjonene som fremkommer av veiledningen til Norsk Standard 3940 Areal- og volum-beregninger av bygninger fra 2012. Fordelingen mellom P-ROM og S-ROM er basert på veiledningen og bygningssakkyndiges eget skjønn. P-ROM er måleverdige rom som benyttes til kort eller langt opphold. S-ROM er måleverdige rom som benyttes til lagring, og tekniske rom. Bruken av et rom på befaringstidspunktet har betydning for om rommet defineres som P-ROM eller S-ROM. Dette betyr at rommet både kan være i strid med teknisk forskrift og mangle godkjenning i kommunen for den aktuelle bruken, uten at dette vil få betydning for valg av arealkategori.

• Se øvrig informasjon om areal i rapporten, Norsk Standard 3940 (2012 og 2023) og veiledningen til disse.

PERSONVERN

iVerdi AS, bygningssakkyndig og takstforetaket behandler personopplysninger som bygningssakkyndig trenger for å kunne utarbeide rapporten. Personvernerklæring med informasjon om bruk av personopplysninger og dine rettigheter finner du her [Personvernerklæring - iVerdi](#)

DELING AV PERSONOPPLYSNINGER FOR TRYGGERE BOLIGHANDEL OG MULIG RESERVASJON

Norsk takst og deres samarbeidspartnere benytter personopplysninger fra rapporten for analyse- og statistikkformål, samt utvikling og drift av produkter og tjenester for takstbransjen og andre aktører i bolig-omsetningen. Les mer om dette og hvordan du kan reservere deg på <https://www.norsktakst.no/norsk/om-norsk-takst/personvernerklaering/reservasjon/>

Vendu lager en boliganalyse basert på opplysninger fra rapporten. Les mer om dette og hvordan du kan reservere deg her: <https://samtykke.vendu.no/US4377>

KLAGEORDNING FOR FORBRUKERE

Er du som forbruker misfornøyd med bygningssakkyndiges arbeid eller opptreden ved taksering av bolig eller fritidshus, se www.takstklagenemnd.no for mer informasjon

EGENERKLÆRINGSSKJEMA

Til orientering vil dette skjema være en del av salgsoppgaven

Meglerfirma	
Aktiv EM Sørumsand	
Oppdragsnr.	
1106240271	
Selger 1 navn	
Gredel Olufsen	
Gateadresse	
Gruslinna 13	
Poststed	Postnr
LØKEN	1960
Er det dødsbo?	
<input checked="" type="checkbox"/> Nei <input type="checkbox"/> Ja	
Avdødes navn	
Er det salg ved fullmakt?	
<input checked="" type="checkbox"/> Nei <input type="checkbox"/> Ja	
Hjemmelshavers navn	
Har du kjennskap til eiendommen?	
<input type="checkbox"/> Nei <input checked="" type="checkbox"/> Ja	
Når kjøpte du boligen?	
År	1979
Hvor lenge har du eid boligen?	
Antall år	45
Antall måneder	0
Har du bodd i boligen siste 12 måneder?	
<input type="checkbox"/> Nei <input checked="" type="checkbox"/> Ja	
I hvilket forsikringselskap har du tegnet villa/husforsikring?	
Forsikringselskap	Frende
Polise/avtalnr.	851663/6032539

Spørsmål for alle typer eiendommer

- 1 Kjenner du til om det er/har vært feil tilknyttet våtrommene, f.eks. sprekker, lekkasje, råte, lukt eller soppkader?
- Nei Ja

Initialer selger: GO

1

- 2 Kjenner du til om det er utført arbeid på bad/våtrom?
- Svar
- Beskrivelse
- 2.1 Ble tettesjikt/membran/sluk oppgradert/fornyhet?
- Nei Ja
- Beskrivelse
- 2.2 Er arbeidet byggemeldt?
- Nei Ja
- 3 Kjenner du til om det er/har vært tilbakeslag av avløpsvann i sluk eller lignende?
- Nei Ja
- 4 Kjenner du til feil eller om har vært utført arbeid/kontroll på vann/avløp?
- Svar
- Beskrivelse
- 5 Kjenner du til om det er/har vært problemer med drenering, fuktinnslag, øvrig fukt eller fuktmerker i underetasje/kjeller?
- Nei Ja
- 6 Kjenner du til om det er/har vært utettheter i terrasse/garasje/tak/fasade?
- Nei Ja
- 7 Kjenner du til om det er/har vært problemer med ildsted/skorstein/pipe f.eks. dårlig trekk, sprekker, pålegg, fyringsforbud eller lignende?
- Nei Ja
- 8 Kjenner du til om det er/har vært f.eks. sprekker i mur, skjeve gulv eller lignende?
- Nei Ja
- Beskrivelse
- 9 Kjenner du til om det er/har vært sopp/råteskader/insekter/skadedyr på eiendommen som rotter, mus, maur eller lignende?
- Nei Ja
- 10 Kjenner du til om det er/har vært skjeggkre i boligen?
- Nei Ja
- 11 Kjenner du til om det er/har vært utført arbeid på el-anlegget eller andre installasjoner (f.eks. oljetank, sentralfyr, ventilasjon)?
- Svar
- Beskrivelse
- Arbeid utført av
- 11.1 Foreligger det samsvarserklæring (i henhold til forskrift om elektriske lavspenningsanlegg)?
- Nei Ja
- 12 Kjenner du til om det er utført kontroll av el-anlegget og/eller andre installasjoner (f.eks. oljetank, sentralfyr, ventilasjon)?
- Nei Ja
- Beskrivelse
- 13 Har du ladeanlegg/ladeboks for elbil i dag?
- Nei Ja
- Beskrivelse

Initialer selger: GO

2

- 14 Kjenner du til om ufaglærte har utført arbeid som normalt bør utføres av faglærte, utover det som er nevnt tidligere (f.eks. drenering, murerarbeid, tømmerarbeid etc)?
 Nei Ja
- 15 Er det nedgravd oljetank på eiendommen?
 Nei Ja
- 16 Kjenner du til om det har vært utført arbeid på terrasse/garasje/tak/fasade?
 Svar
 Beskrivelse
- 17 Selges eiendommen med utleiedel, leilighet, hybel eller tilsvarende?
 Nei Ja
- 18 Kjenner du til om det er innredet/bruksendret/bygget ut i kjeller eller loft eller andre deler av boligen?
 Nei Ja
- 19 Kjenner du til forslag eller vedtatte reguleringsplaner, andre planer, nabovarsel eller offentlige vedtak som kan medføre endringer i bruken av eiendommen eller av dens omgivelser?
 Nei Ja
- 20 Kjenner du til om det foreligger påbud/heftelser/krav/manglende tillatelser vedrørende eiendommen?
 Nei Ja
- 21 Er det foretatt radonmåling?
 Nei Ja
- 22 Kjenner du til manglende brukstillatelse eller ferdigattest?
 Nei Ja
- 23 Kjenner du til om det foreligger skaderapporter/ tilstandsvurderinger eller utførte målinger?
 Nei Ja
- 24 Er det andre forhold av betydning ved eiendommen som kan være relevant for kjøper å vite om (f.eks. rasfare, tinglyste forhold eller private avtaler)?
 Nei Ja

Document reference: 1106240271

Tilleggs kommentar

-Kjøkken ble byttet i 2018 - Varmtvannsbereider ble byttet i 2023

Jeg bekrefter at opplysningene er gitt etter beste skjønn. Jeg er kjent med at dersom jeg har gitt ufullstendige, uriktige eller misvisende opplysninger om eiendommen, vil forsikringssselskapet kunne søke hel eller delvis regress for sine utbetalinger eller redusere sitt ansvar helt eller delvis, jfr. vilkår for boligselgerforsikring punkt 7.1 og forsikringsavtaleloven kapittel 4.

Jeg er orientert om mitt mulige ansvar som selger etter avhendingsloven, eventuelt etter kjøpsloven (aksjeboliger), og om forsikringsgiver sitt boligselgerforsikringstilbud.

Jeg er klar over at avtale om forsikring er bindende. Jeg er også klar over at premietilbudet først kan påberopes når boligen er solgt (budaksept). Premietilbudet som er gitt av megler er bindende for forsikringsgiver i 6 – seks – måneder fra oppdragsinngåelse med megler.

Etter dette vil premien og forsikringsvilkårene kunne justeres. Når premietilbudet ikke lenger er bindende for forsikringssselskapet må egenerklæringsskjemaet signeres på nytt og eventuelle endringer påføres. Det vil da være forsikringspremien og forsikringsvilkårene på ny signeringsdato som legges til grunn.

Det kan ikke tegnes boligselgerforsikring ved følgende salg:

- mellom ektefeller eller slektninger i rett oppstigende eller nedstigende linje, søsken, eller
- mellom personer som bor eller har bodd på boligeiendommen og/eller
- når salget skjer som ledd i sikredes næringsvirksomhet/er en næringseiendom
- etter at boligeiendommen er lagt ut for salg.
- ved salg av helårs- og fritidsbolig er det krav til at det foreligger tilstandsrapport i henhold til Forskrift til avhendingslova (tryggere bolighandel).

Forsikringssselskapet kan ved skriftlig samtykke akseptere tegning av forsikring også i ovennevnte tilfeller.

Dersom forsikringssselskapet ikke har gitt skriftlig samtykke, kan erstatningen bortfalle.

Ved oppgjørsoppdrag trer forsikringen i kraft når kontrakten er signert av begge parter, begrenset til siste 12 måneder før overtakelse.

Forøvrig oppfordrer selger potensielle kjøpere til å undersøke eiendommen grundig, jf avhendingsloven § 3-10 og kjøpsloven § 20 (aksjeboliger).

Gyldig forsikring forutsetter at det for helårs- og fritidsbolig foreligger tilstandsrapport som er i henhold til Forskrift til avhendingslova (tryggere bolighandel).

- Jeg ønsker boligselgerforsikring, og bekrefter å ha mottatt og lest forsikringsvilkårene og informasjonsbrosjyre til selger i forbindelse med kjøp av boligselgerforsikring. Forsikringen trer i kraft på det tidspunkt det foreligger en budaksept mellom partene, begrenset til tolv måneder før overtagelse. Ved oppgjørsoppdrag trer forsikringen i kraft når kontrakten er signert av begge parter, begrenset til siste 12 måneder før overtakelse. Jeg bekrefter med dette at eiendommen ikke er en næringseiendom, at den ikke selges som ledd i næringsvirksomhet eller mellom ektefeller eller slektninger i rett oppstigende eller nedstigende linje, søsken, eller mellom personer som bor eller har bodd på boligeiendommen. Gyldig forsikring forutsetter at det for helårs- og fritidsbolig foreligger tilstandsrapport som er i henhold til Forskrift til avhendingslova (tryggere bolighandel). Forsikringen er ugyldig dersom den tegnes i strid med forsikringsvilkårene. Jeg er innforstått med at eiendomsmegleren ikke har fullmakt til å gjøre unntak fra ovennevnte begrensninger. Jeg er oppmerksom på at 8% av total forsikringskostnader honorar til Söderberg & Partners.
- Jeg ønsker ikke boligselgerforsikring, men megler har tilbudt meg å kjøpe slik forsikring.
- Jeg kan ikke kjøpe boligselgerforsikring ihht vilkår.

Document reference: 1106240271

NAME OF SIGNER	IDENTIFIER	TIME	ELECTRONIC ID
Gredel Olufsen	0b32014872aa511e788cccf4 1cd0cc566b363984	05.01.2025 16:33:02 UTC	Signer authenticated by Nets One time code

Document reference: 1106240271

- This is a PDF document digitally signed by Nets' E-Signing service.
- The document's integrity is protected by signing and sealing the contents with a certificate issued to Nets by a third party. Validating the signature confirms that the contents have not been modified since the time of signing.
- For more information about document formats, see <https://www.nets.eu/developer>

Nabolagsprofil

Gruslinna 13 - Nabolaget Løken - vurdert av 19 lokalkjente

Nabolaget spesielt anbefalt for

- Familier med barn
- Etablerere
- Eldre



Offentlig transport

Hagaveien Linje 480	10 min	0.7 km
Svingen stasjon Linje R14	30 min	28.3 km
Oslo Gardermoen	1 t	

Skoler

Løken skole (1-7 kl.) 254 elever, 15 klasser	13 min	1 km
Bråte skole (1-10 kl.) 357 elever, 20 klasser	12 min	10.8 km
Bjørkelangen videregående skole 674 elever, 32 klasser	15 min	12.9 km
Kjelle videregående skole 180 elever, 17 klasser	17 min	14.7 km

Ladepunkt for el-bil

Løken bhg.	6 min
Løken Skole	13 min

Opplevd trygghet
Veldig trygt 88/100

Naboskapet
Godt vennskap 69/100

Kvalitet på skolene
Bra 68/100

Aldersfordeling

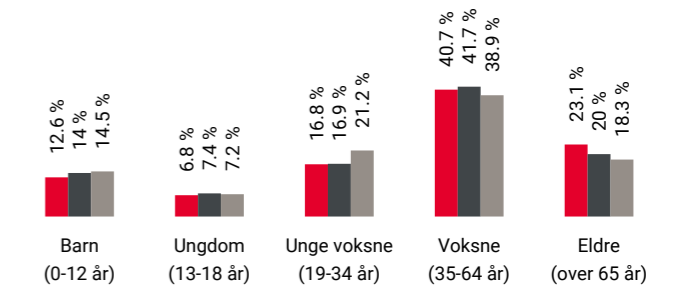

Område	Personer	Husholdninger
Løken	1 435	696
Aurskog-Høland kommune	17 754	8 224
Norge	5 425 412	2 654 586



Barnehager

Løken barnehage (0-5 år) 97 barn	7 min	0.5 km
Lundebygrenda barnehage (0-5 år) 46 barn	7 min	5.3 km

Dagligvare

Rema 1000 Løken Post i butikk	14 min	1 km
Kiwi Løken PostNord	16 min	1.2 km

Primære transportmidler









-  1. Egen bil
-  2. Buss

 Turmulighetene
Nærhet til skog og mark 93/100

 Trafikk
Lite trafikk 91/100



 Gateparkering
Lett 89/100

Sport

-  Løken skole 14 min 
Aktivitetshall, ballspill 1 km
-  Høland idrettsanlegg 23 min 
Ballspill, fotball, sandvolleyball 1.7 km
-  MOVA Bjørkelangen 15 min 
-  MOVA Bjørkelangen Serviceveien 16 min 

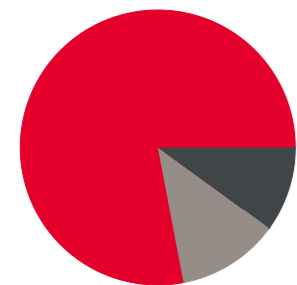
Boligmasse



-  78% enebolig
-  10% rekkehus
-  12% annet

Varer/Tjenester

-  Løken senter 14 min 
-  Løken apotek 14 min 

Aldersfordeling barn (0-18 år)

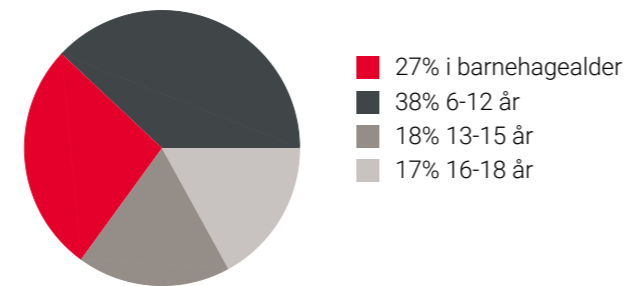

Familiesammensetning

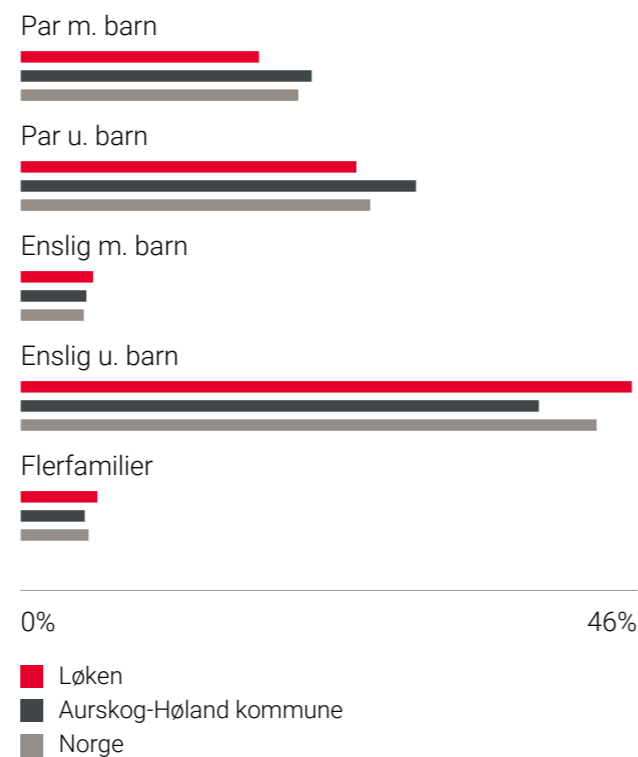

Sivilstand

Sivilstand	Løken	Norge
Gift	34%	33%
Ikke gift	48%	54%
Separert	12%	9%
Enke/Enkemann	6%	4%

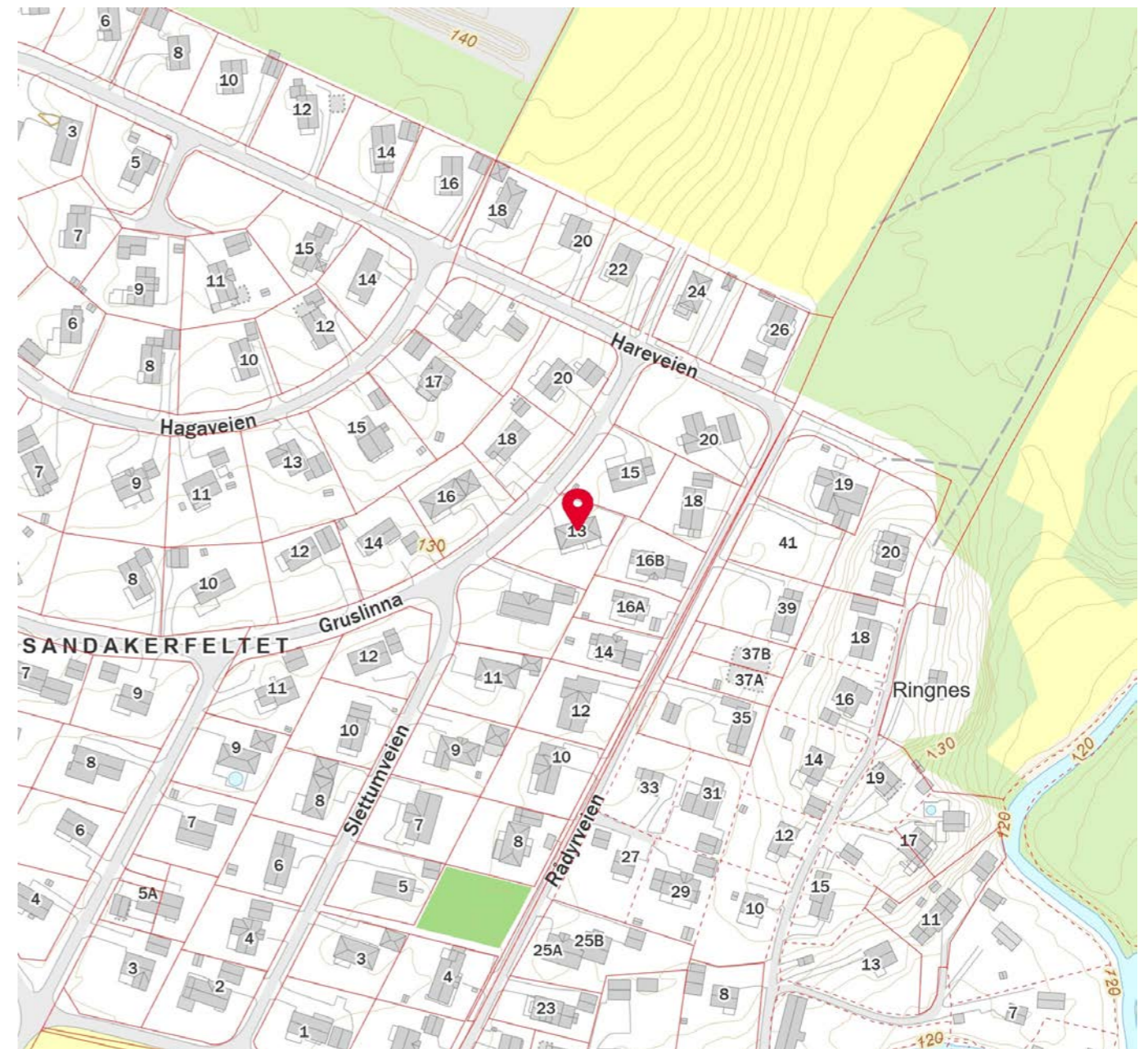



OVERSIKT OVER LØSØRE OG TILBEHØR TIL EIENDOMMEN

Oversikten er utarbeidet av Norges Eiendomsmeglerforbund, Eiendom Norge og Advokatforeningens Eiendomsmeglingsgruppe, og er gjeldende fra 1. januar 2020.

Generelt

Lov om avhending av fast eignedom (avhendingslova/avhl.) av 3. juli 1992 regulerer kjøper og selgers rettigheter og plikter ved overdragelse av fast eiendom og andeler i borettslag.

I henhold til avhl. § 3-4 skal eiendommen, når annet ikke er avtalt, overdras med innredninger og utstyr som etter lov, forskrift eller annet offentlig vedtak skal følge med. Det samme gjelder varig innredning og utstyr som enten er fastmontert eller er særskilt tilpasset bygningen, jf. avhl. § 3-5. Loven inneholder ingen detaljert oversikt over hva som omfattes av «innredning og utstyr», og over hva som skal regnes som «fastmontert eller særskilt tilpasset».

Partene kan fritt avtale hva som skal følge med eiendommen ved salg. Bransjens liste over løsøre og tilbehør som skal følge med eiendommen, er en del av avtalen mellom kjøper og selger dersom ikke annet er opplyst i salgsoppgaven, kjøper har tatt forbehold i bud eller avtale på annen måte er inngått. Der intet annet er avtalt, vil løsøre og tilbehør medfølge slik dette fremkommer av avhl. § 3-4 og § 3-5 og denne oversikt.

Produkter og installasjoner som medfølger overdras uten noen form for garantier, utover eventuell gjenværende leverandørgaranti.

Dersom det er noe i nedenstående liste som ikke finnes på eiendommen, vil det heller ikke medfølge.

1. HVITEVARER medfølger der dette er spesielt angitt i salgsoppgaven.
2. HELDEKKENDE TEPPER følger med uansett festemåte.
3. VARMEKILDER, slik som ovner, kaminer, peiser, varmpumper og panelovner, følger med uansett festemåte. Frittstående biopeiser/varmeovner og terrassevarmere medfølger ikke. Det følger ikke med varmekilder i rom som ikke har vegg- eller fastmonterte varmekilder på visning.
4. TV, RADIO OG MUSIKKANLEGG. TV-antennene og fellesanlegg for TV, herunder parabolantenne, og tuneren/dekoder/tv-boks medfølger der dette eies av selger. Veggmontert TV/flatskjerm med tilhørende festeordning samt musikkanlegg følger ikke med (se også punkt 12).
5. BADEROMSINNREDNING/UTSTYR. Badekar, dusjkabinett, dusjvegger, alle fastmonterte speil og hyller, fastmonterte glass- og håndkleholdere, herunder håndklevarmere samt baderomsinnredning, medfølger.
6. GARDEROBESKAP medfølger, selv om disse er løse. Fastmonterte garderobehyller og knagger medfølger. Innredning i garderobeskap, for eksempel løse eller fastmonterte trådkurver, hyller, stenger og lignende, medfølger.

7. KJØKKENINNREDNING medfølger, herunder også åpne, fastmonterte hyller og løs eller fastmontert kjøkkenøy.

8. MARKISER, PERSIENNER og annen type innvendig og utvendig solskjerming, gardinoppheng, lamellgardiner og liftgardiner medfølger.

9. AVTREKKSIVIFTER av alle slag, samt fastmonterte aircondition/ventilasjonsanlegg, medfølger.

10. SENTRALSTØVSUGER medfølger med komplett anlegg, herunder slange, munnstykke mm.

11. LYSKILDER. Kupler, lysstoffarmatur, fastmonterte "spotlights", oppheng og skinner med spotlights samt utelys og hagebelysning medfølger. Veggglamper, krokhengte lamper, lysekroner, prismelamper og lignende som er koblet til sukkerbit eller stikkontakt følger likevel ikke med.

12. INSTALLERTE SMARTHUSLØSNINGER med sentral som styrer lys, varme, lyd o.l., samt tilhørende trådløse enheter som brytere, sensorer, kameraer, integrerte høyttalere el. medfølger. Enkle lysstyringssystem f.eks. med en sentral som kun styrer lyspærer eller smartpærer montert i sokkel medfølger likevel ikke.

13. UTVENDIGE SØPPELKASSER og eventuelt holder/hus til disse medfølger.

14. POSTKASSE medfølger.

15. UTENDØRS INNRETNINGER slik som flaggstang, fastmontert tørkestativ, samt andre faste utearrangementer som f.eks. badestamp, boblekar/jacuzzi og liknende utendørs kar, lekestue, lekestativ, utepeis, fastmontert trommel til vannslange, medfølger. Guidekabel/avgrensingskabel til robotgressklipper medfølger, men robotgressklipper og ladestasjon for denne medfølger ikke.

16. FASTMONTERT VEGGLADER/LADESTASJON TIL EL-BIL medfølger uavhengig av hvor laderen er montert.

17. SOLCELLEANLEGG med tilhørende teknisk infrastruktur medfølger.

18. GASSBEHOLDER til gasskomfyr og gasspeis medfølger.

19. BRANNSTIGE, BRANNTAU, feiestige og lignende medfølger der dette er påbudt. Løse stiger medfølger ikke.

20. BRANNSLUKNINGSAPPARAT, BRANNSLANGE og RØYKVARSLER medfølger der dette er påbudt. Det er eier og brukers plikt til å se til at utstyret forefinnes på enhver eiendom. Hvis annet ikke er uttrykkelig avtalt, skal dette derfor alltid følge med ved salg av eiendom.

21. SAMTLIGE NØKLER til eiendommen som selger er i besittelse av skal overleveres kjøper på overtakelsen, herunder nøkler til eventuelle boder, uthus, garasjeportåpner e.l. Låses boder, uthus e.l. med hengelås, skal lås og nøkler til disse medfølge.

22. GARASJEHYLLER, bodhyller, lagringshyller og oppheng til bildekk medfølger såfremt de er fastmontert.

Planter, busker og trær som er plantet på tomten, eller fastmonterte kasser og lignende er en del av eiendommen og medfølger i handelen.

HELP Boligkjøperforsikring

Boligkjøperforsikring

- Advokathjelp ved boligkjøpet og i 5 år fremover.
- Er kjøpers motvekt til selgers boligselgerforsikring.
- Gir deg advokathjelp hele veien til rettskraftig dom, om nødvendig.

Boligkjøperforsikring **PLUSS**

- Advokathjelp ved boligkjøpet og i 5 år fremover.
- Er kjøpers motvekt til selgers boligselgerforsikring.
- Gir deg advokathjelp hele veien til rettskraftig dom, om nødvendig.
- Advokathjelp i de viktigste rettsområdene i privatlivet.

PLUSS gir boligeiere sterkt rabattert advokathjelp. Be om råd eller hjelp i retten når du trenger det fra Norges viktigste advokatmiljø for privatpersoner.

PLUSS kan bare tegnes samtidig med boligkjøperforsikringen, og koster kun kr 2 800 i tillegg. **PLUSS** fornyes årlig - om du ønsker det.

Borettslag/aksjeleilighet:	Kr 7 200
Selveierleilighet/rekkehus:	Kr 10 400
Ene-/tomannsbolig, tomt:	Kr 15 100

Rettsområder du får hjelp med

Samboeravtale, ektepakt og arv

Forbrukerkjøp og håndverkertjenester

Utleie og naboforhold

Tomtefeste, veirett og andre servitutter

Plan- og bygningsrett

Skatt ved oppussing, utleie og eiendomssalg

Tilgang til digitale juridiske avtaler via Min side



Viktige endringer i avhendingsloven

Den 1. januar 2022 ble avhendingsloven endret på viktige punkter for både kjøper og selger. Samtidig fikk vi en ny forskrift som regulerer jobben en takstmann skal gjøre. Den nye forskriften stiller strengere krav til tilstandsrapportene som er en viktig del av kontrakten ved boligsalg. HELP, landets største advokatmiljø for boligkjøpere, har laget en kort innføring i de nye reglene.

Forbudt å selge bolig "som den er"

Du har kanskje hørt at de fleste brukte boliger har vært solgt «som de er»? Dette forbeholdet innebar at selger fraskrev seg ansvar for skjulte feil og mangler. Det var bare hvis selger hadde holdt tilbake eller gitt uriktig informasjon, eller hvis boligen var i vesentlig dårligere stand at kjøper kunne nå frem med et krav mot selger.

Fra 1. januar 2022 kan ikke selger lenger ta generelle forbehold av «som den er»-typen. Dette betyr at når vi da skal vurdere om en bolig har en mangel, må vi vurdere grundig hva som fremgår av kjøpsavtalen. Med kjøpsavtalen menes alle dokumenter og opplysninger som tilbys før kjøpet, også FINN-annonsen og alle vedleggene til salgsoppgaven. Hvis kjøpsavtalen ikke gir et klart svar (av typen "Det følger egen parkeringsplass med leiligheten" eller "Badet er renoverert av fagfolk"), må vi vurdere hva kjøper kan forvente basert på blant annet eiendommens synlige tilstand, alder, opplysningene som er gitt ved salget, feilenes art, karakter og omfang.

Egenandel

Avhendingsloven har også fått en ny bestemmelse om egenandel. Egenandelen slår først inn når det er påvist at eiendommen har en mangel. Når det er et avvik fra kontrakten som utgjør en mangel, skal oppgjøret reduseres med 10 000 kroner, uavhengig av om utbedringskostnadene er høye eller lave. Dette innebærer blant annet at kjøper ikke kan rette krav mot selger hvis det koster mindre enn 10 000 kroner å utbedre mangelen.

Selv om utbedringskostnadene er høye, kan det likevel tenkes at feil ved boligen ikke utgjør mangler etter loven. Dette avhenger av hva som er avtalt mellom partene, og hva kjøper kan forvente basert på de momentene vi har nevnt over.

Nytt om tilstandsrapporter

Tidligere ble det ikke stilt noen konkrete krav til hva en tilstandsrapport skulle inneholde og hvordan den skulle se ut. Dette hadde som konsekvens at tilstandsrapportene varierte i innhold og kvalitet. I den nye forskriften til avhendingsloven stilles det en rekke krav for at en tilstandsrapport skal regnes som godkjent.

“Vi unner ingen å stå alene”

Retts skal være rett. For alle.



Boligkjøperforsikring tegnes hos eiendomsmegler senest ved kontraktsgjøring og gir rett til advokathjelp inntil 5 år etter overtakelse. Forsikringen betales som del av oppgjøret ved boligkjøpet. **PLUSS**-dekningen fornyes årlig ved faktura fra HELP.

Egenandel kr 4 000 påløper ved takst, tvist eller 10 timer advokatbistand, avhengig av hva som kommer først. Meglerforetaket mottar kr 4 200/4 600/5 000 i kostnadsgodtgjørelse, avhengig av boligtype, samt et tillegg på kr 1 000 ved salg av **PLUSS**.

Vi tar forbehold om pris- og vilkårsendringer. Hvis premien ikke er innbetalt ved overtakelse, vil avtalen bli kansellert. For fullstendig informasjon om dekning og vilkår, se help.no

Har du spørsmål? Kontakt HELP på help.no/minside, telefon 22 99 99 99 eller epost post@help.no

HELP
Retts skal være rett. For alle.

HELP
Retts skal være rett. For alle.



Forts. Viktige endringer i avhendingsloven

Opplysningene i tilstandsrapporten skal gis på en forbrukervennlig måte, og det er beskrevet hva takstmannen skal vurdere og hvordan noen av undersøkelsene skal gjennomføres.

Vi har tro på at kjøpere nå vil få bedre informasjon i forkant av salget og dermed et bedre beslutningsgrunnlag.

Kjøpers undersøkelsesplikt lovfestes

Avhendingsloven har også fått en regel om undersøkelsesplikt for kjøper. Regelen tydeliggjør at kjøperen skal anses å kjenne til forhold som er tydelig beskrevet i tilstandsrapporten eller annen relevant salgsdokumentasjon. Det fremgår av loven at kjøperen ikke kan klage på avvik hvis disse er tydelig beskrevet i salgsdokumentasjonen, uavhengig av om kjøperen faktisk har satt seg inn i denne.

Det er derfor svært viktig at kjøper setter seg godt inn i alle dokumenter og opplysninger som tilbys i forkant av kjøpet. Hvis det er noe du ikke forstår, anbefaler vi at du stiller spørsmål til selger og/eller eiendoms-megler. Dersom det er gitt motstridende opplysninger i salgsdokumentene, må du undersøke hvilke av opplysningene som er korrekte, og eventuelt ta forbehold dersom motstriden ikke avklares. Du kan ikke velge å holde deg til den opplysningen du liker best.

Arealavvik

Avhendingsloven har også fått en ny bestemmelse om arealavvik innendørs. Helt kort betyr endringen at eiendommen har en mangel hvis opplysningene om størrelse i salgsdokumentene ikke er riktig. Det er en forutsetning at avviket utgjør mer enn 2 % og minst én kvadratmeter, og at selgeren ikke godtgjør at opplysningene ikke har hatt betydning for kjøperen.

Viktig for kjøper å være klar over

Advokatene i HELP er fornøyde med regelendringer som bidrar til at kjøper får bedre informasjon. Dette kan redusere antall konflikter i etterkant av boligkjøpet.

Selv om selgers ansvar nå har blitt utvidet, er det ikke slik at alle feil er mangler etter avhendingsloven. Det er påregnelig med noen feil ved boligen på grunn av alder, slitasje, osv., og det som er opplyst ved salget, er naturligvis ikke mangler. Jo eldre boligen er, desto vanligere er det å avdekke feil. Det er svært viktig å lese salgsoppgaven nøye. Hvis det er gitt konkrete risikopplysninger om bestemte bygningsdeler, er det påregnelig å måtte utbedre disse og denne kostnaden må kjøper dekke selv.

Hvis du har boligkjøperforsikring hos HELP, vil våre advokater hjelpe deg med å vurdere om du kan rette et krav mot selger/selgers boligselgerforsikrings-selskap. Dersom det er sannsynlig at du vil nå frem med et krav, forfølger vi saken for deg til den er løst.



HELP Renteforsikring

Renteforsikring dekker rentekostnader etter skatt og husforsikring for bolig som skal selges, hvis denne ikke er solgt tre måneder etter overtakelse av ny bolig. Forsikringen koster kr 5.900 og gjelder i ett år fra tidspunktet hvor du har overtatt din nye primærbolig og du har markedsført din gamle primærbolig sammenhengende i minst tre måneder.

- Utbetaling gis i inntil ni måneder
- Rentekostnader, samt kostnad til husforsikring dekkes med inntil kr 15.000 per måned
- Gjelder fast eiendom regulert til boligformål og som er registrert som din primærbolig
- Forsikringen gjelder i Norge

Bestilling gjøres av boligkjøper på www.help.no/renteforsikring. Forsikringen må bestilles innen sju dager etter kontraktsignering. Dersom boligen som skal selges allerede er markedsført før budaksept av ny bolig kan forsikring ikke tegnes.

For HELP kundesenter kontakt post@help.no eller tlf. 22 99 99 99.



Bud på 95 % eller mer av prisantydning behandles som at salg har funnet sted, selv om bud avslås, og forsikringsdekningen gjelder da til ny eier overtar (begrenset til 3 måneder etter budaksept). Det gjøres fradrag i erstatningen for eventuelle leieinntekter, skattefradrag på rentekostnader og renter og omkostninger som følge av mislighold av lån. Forsikringen dekker ikke mellomfinansiering eller andre lån som ikke direkte relaterer seg til primærboligen som skal selges. Forsikringen fornyes ikke, og gjelder ikke ved senere flytting. Dersom boligen ikke selges av autorisert megler / advokat gjelder ikke forsikringen. Forsikringen har en karantenetid på tre måneder. Tegning av HELP Renteforsikring tilbys kun til boligkjøpere som har kjøpt bolig gjennom samarbeidende eiendomsmeidlerkjede.



Forbrukerinformasjon om budgivning

Sist oppdatert med virkning fra 1. januar 2014, i forbindelse med ikrafttredelse av endringer i eiendomsmeglingsforskriften.

Informasjonen er utarbeidet av Forbrukerombudet, Forbrukerrådet, Den Norske Advokatforening ved Eiendomsmeglingsgruppen, Eiendomsmeglerforetakenes Forening og Norges Eiendomsmeglerforbund, på grunnlag av blant annet forskrift om eiendomsmegling § 6-3 og § 6-4.

Nedenfor gis en oversikt over de retningslinjer som forbrukermyndighetene og organisasjonene anbefaler benyttet ved budgivning på eiendommen. Avslutningsvis gis også en kort oversikt over de viktigste rettsreglene tilknyttet budgivning.

Før det legges inn bud på eiendommen oppfordres budgiver til å sette seg inn i all relevant informasjon om eiendommen, herunder eventuell salgsoppgave og teknisk rapport med vedlegg.

Gjennomføring av budgivning

- På forespørsel vil megler opplyse om aktuelle bud på eiendommen, herunder om relevante forbehold.
- Alle bud skal inngis skriftlig til megler, som formidler disse videre til oppdragsgiver. Kravet til skriftlighet gjelder også budforhøyelser og motbud, aksept eller avslag fra selger. Før formidling av bud til oppdragsgiver skal megler innhente gyldig legitimasjon og signatur fra budgiver. Kravet til legitimasjon og signatur er oppfylt for budgivere som benytter e-signatur, eksempelvis BankID eller MinID. Med skriftlige bud menes også elektroniske meldinger som e-post og SMS når informasjonen i disse er tilgjengelig også for ettertiden.
- Et bud bør inneholde eiendommens adresse (eventuelt gnr/bnr), kjøpesum, budgivers kontaktinformasjon, finansieringsplan, akseptfrist, overtakelsesdato og eventuelle forbehold som for eksempel usikker finansiering, salg av nåværende bolig ol. Normalt vil ikke et bud med forbehold bli akseptert før forbeholdet er avklart. Konferer gjerne med megler før bud avgis.

bolig ol. Normalt vil ikke et bud med forbehold bli akseptert før forbeholdet er avklart. Konferer gjerne med megler før bud avgis.

4. Megler skal legge til rette for en forsvarlig avvikling av budrunden. I forbrukerforhold (dvs. der oppdragsgiver er forbruker) skal megleren ikke formidle bud med kortere akseptfrist enn kl. 12.00 første virkedag etter siste annonserte visning. Etter denne fristen bør budgivere ikke sette en kortere akseptfrist enn at megler har mulighet til, så langt det er nødvendig, å orientere oppdragsgiver, budgivere og øvrige interessenter om bud og forbehold. Det bør ikke gis bud som diskriminerer eller utelukker andre budgivere. Dersom bud inngis med en frist som åpenbart er for kort til at megleren kan avvikle budrunden på en forsvarlig måte som sikrer oppdragsgiver og interessenter et tilstrekkelig grunnlag for sine handlingsvalg, vil megler fraråde budgiver å stille slik frist.

5. Megleren vil uoppfordret gi sin vurdering av det enkelte bud overfor oppdragsgiveren, når budet er gitt innenfor fristene i punkt 4.

6. Megleren skal så langt det er nødvendig og mulig holde budgiverne skriftlig orientert om nye og høyere bud og eventuelle forbehold. Megler skal så snart som mulig bekrefte skriftlig overfor budgivere at budene deres er mottatt.

7. Etter at handel har kommet i stand, eller dersom en budrunde avsluttes uten at handel er kommet i stand, kan en budgiver kreve kopi av budjournalen i anonymisert form.

8. Kopi av budjournal skal gis til kjøper og selger uten ugrunnet opphold etter at handel er kommet i stand. Dersom det er viktig for budgiver å bevare sin anonymitet, bør budet fremmes gjennom fullmektig.

Viktige avtalerettslige forhold

- Det eksisterer ingen angrerett ved salg/kjøp av fast eiendom.
- Når et bud er innsendt til megler og han har formidlet innholdet i budet til selger (slik at selger har fått kunnskap om budet), kan budet ikke kalles tilbake. Budet er da bindende for budgiver frem til akseptfristens utløp, med mindre budet før denne tid avslås av selger eller budgiver får melding om at eiendommen er solgt til en annen (man bør derfor ikke gi bud på flere eiendommer samtidig dersom man ikke ønsker å kjøpe flere enn en eiendom).
- Selger står fritt til å forkaste eller akseptere ethvert bud, og er for eksempel ikke forpliktet til å akseptere høyeste bud.

om at eiendommen er solgt til en annen (man bør derfor ikke gi bud på flere eiendommer samtidig dersom man ikke ønsker å kjøpe flere enn en eiendom).

4. Når en aksept av et bud har kommet frem til budgiver innen akseptfristens utløp er det inngått en bindende avtale.

5. Husk at også et eventuelt bud fra selger til kjøper (såkalte "motbud"), avtalerettslig er et bindende tilbud som medfører at det foreligger en avtale om salg av eiendommen dersom budet i rett tid aksepteres av kjøper.

Budskjema

aktiv.

For eiendommen:

Adresse: Gruslinna 13
1960 LØKEN

Meglerforetak: Aktiv Eiendomsmegling Sørumsand
Saksbehandler: Øyvind Hoftvedt-Sægrov

Telefon: 414 15 504
E-post: oyvind.saegrov@aktiv.no

Oppdragsnummer:

Undertegnede gir herved følgende bud på ovennevnte eiendom:

Kjøpesum: Kr. _____

Beløp med bokstaver: Kr. _____

+ omkostningert iht. opplysninger i salgsoppgaven

Dette budet er bindende for undertegnede frem til og med den: _____ Kl. _____

Dersom annet ikke er angitt gjelder budet til kl. 15.00 første virkedag etter siste annonserte visning. I forbrukerforhold vil bud med kortere akseptfrist enn til kl. 12.00 første virkedag etter siste annonserte visning ikke bli videreformidlet til selger.

Eventuelle forbehold: _____

Undertegnede er kjent med at selger står fritt til å godta eller forkaste ethvert bud. Likeledes er undertegnede klar over at budet er bindende for budgiver når det er kommet til selgers kunnskap. Handelen er juridisk bindende for begge parter dersom budet aksepteres innen akseptfristen. Undertegnede er kjent med at budjournalen vil bli forelagt kjøper og selger når handel er sluttet.

Ønsket overtakelsesdato: _____

Budet baseres på opplysninger og salgsvilkår som fremkommer av salgsoppgave datert: _____

Kjøpet vil bli finansiert slik:

Låneinstitusjon: _____ Referanse og tlf nr.: _____

Lånt kapital: _____ Kr.: _____

Egenkapital: _____ Kr.: _____

Totalt: _____ Kr.: _____

Egenkapital består av: Salg av nåværende bolig eller fast eiendom Disponibelt kontantbeløp (bankinnskudd)

Jeg gir bud som: Forbruker Ledd i næringsvirksomhet / juridisk person (selskap)

Jeg samtykker til bruk av elektronisk kommunikasjon: Ja Nei

Navn: _____

Navn: _____

Fødselsnr. (11 siffer): _____

Fødselsnr. (11 siffer): _____

Adresse: _____

Adresse: _____

Postnr.: _____ Sted: _____

Postnr.: _____ Sted: _____

Tlf.: _____ E-post: _____

Tlf.: _____ E-post: _____

Dato.: _____ Sign: _____

Dato.: _____ Sign: _____

Kopi av legitimasjon

Kopi av legitimasjon

aktiv.
Tar deg videre