



aktiv.

Nye Sandviksveien 23, 5032 BERGEN

**Sandviken - Flott 3-roms leilighet
med balkong | Nærhet til "alt" |
Flott kjøkken | Herlig utsikt |**



Daglig leder / Partner / Eiendomsmegler MNEF

Stian Jakobsen

Mobil 922 36 633

E-post stian.jakobsen@aktiv.no

Aktiv Eiendomsmegling Laguneparken

Laguneveien 7, 5239 Rådal. TLF. 55 11 47 70

Nøkkelinformasjon

Prisant.: Kr 6 000 000,-

Fellesgjeld: Kr 157 144,-

Omkostn.: Kr 9 560,-

Total ink omk.: Kr 6 166 704,-

Felleskostn.: Kr 5 535,-

Selger: Christoffer Mauricio

Anderssen Løtvedt

Emilie Sjøbakk Vatshelle

Salgsobjekt: Andelsleilighet

Eierform: Andel

Byggeår: 1990

BRA-i/BRA Total 80/85 kvm

Tomtstr.: 1219.1 m²

Soverom: 2

Antall rom: 3

Gnr./bnr. Gnr. 167, bnr. 923

Snr. 1

Andelsnr.: 19

Oppdragsnr.: 1506240052

Velkommen til Nye Sandviksveien 23!

Aktiv Eiendomsmegling v/Stian Jakobsen har gleden av å presentere Nye Sandviksveien 23! En lekker 3-roms leilighet med beliggenhet i vakre Sandviken. Leiligheten ligger høyt i 3. etasjen med en fantastisk utsikt utover byen. Dette er den perfekte muligheten for deg som ønsker å bo sentralt med gangavstand til "alt"! Her bor du kun en 5 minutters spasertur unna bryggen i Bergen og kan flytte rett inn og trives fra første stund!

Leiligheten i korte trekk:

- 3-roms
- Egen balkong med flott utsikt
- Åpen stue- og kjøkkenløsning
- Moderne kjøkkeninnredning fra 2024 med integr. hvitevarer
- Heis i bygget
- Sentralt
- Stort og flott hovedsoverom
- Veldig gode lysforhold i hovedsoverom og stue.
- TV og internett inkludert i felleskostnadene.

Velkommen til visning! - Husk påmelding



Innhold

Nøkkelinformasjon	2
Om eiendommen	4
Tilstandsrapport	53
Egenerklæring	68
Energiattest	81
Nabolagsprofil	108
Budskjema	148

Om eiendommen

Om boligen

Areal

BRA - i: 80 m²

BRA - e: 5 m²

BRA totalt: 85 m²

Bruksareal fordelt på etasje

Kjeller

BRA-e: 5 m² Kjellerbod

3. etasje

BRA-i: 80 m²

Takstmannens kommentar til arealoppmåling

Arealene av hvert rom (nettoareal) summert vil avvike fra oppgitt totalt areal. Dette som følge av at tykkelsen av skillevegger/innervegger og eventuelle sjakter eller piper er trukket fra nettoarealet av hvert rom, men skal iht. målereglene (NS3940) medregnes i totalarealet. Takstmann har ikke kontrollert seksjoneringspapirer, tegninger eller andre godkjenninger tilknyttet eksterne boder. Eksterne boder er fremvist av eier og kan avvike.

Tomtetype

Eiet

Tomtestørrelse

1219.1 m²

Tomtebeskrivelse

Felles eiet tomt.

Beliggenhet

Boligen befinner seg kun en kort spasertur unna hjertet av Bergen hvor man får dekket alle daglige servicebehov samt muligheten til å oppleve byens yrende kulturtilbud. Området består for det meste av klassiske bygårder og trivelig trehusbebyggelse. Området er veletablert og meget populært beliggende i hjertet av Sandviken. Her bor

du med alle Bergens fasiliteter for dine føtter.

Dagligvaretilbudet i området er rikt. Støletorget ligger ca. 2 minutters gange fra ytterdøren, og her finner man Meny, post i butikk, apotek og 7-eleven. Nabolagets lokalpub, Dr. Wiesener, er en naturlig møteplass og ligger like rundt svingen.

Birkebeinersenteret ligger 3 minutters gange fra leiligheten og her finner man bl.a. nærmeste treningssenter, Mova, samt dagligvarebutikken Kiwi.

UIB, HVL og NHH ligger kun en liten sykkeltur unna. Det er gode bussforbindelser til sentrum og Åsane.

Bryggen ligger 4 minutters gange unna.

Leiligheten ligger i umiddelbar nærhet til meget fine naturopplevelser, med variert og spennende turterreng. Områdene brukes til alt fra rekreasjon til trening. Stoltzkeleiven ligger i Fjellveien, og her kan man virkelig få brukt hele kroppen. Belønningen får man når man kommer på toppen: Fantastisk utsikt over Bergen og Byfjorden. Slutter ikke turen her, kan man fortsette videre til Fløyen, eller helt over vidden til Ulriken. Om været ikke skulle tillate det er det ikke langt til flere treningssentre. Her kan nevnes blant annet Nr1 Fitness Xpress og CrossFit Bryggen, som begge kan by på en herlig treningsopplevelse.

Meyermarken parkområde ligger kun et par minutter fra gatedøren. Parken er et yndet område for naboer, venner og kjente å hygge seg sommer som vinter. Plassen er perfekt for grilling, ballspill og avslapping på late dager. Skansedammen er også et nydelig sted å slappe av.

Adkomst

Det vil bli satt opp visningsskilt under visning.

Bebyggelsen

Det er primært leilighets-/gårdsbebyggelse i området.

Barnehage/Skole/Fritid

Kidsa Ladegården Friluftsbarnhage, (0-5 år), 0.2 km

Sandviken barnhage (1-5 år), 0.7 km

Mulesvingen barnhage (0-5 år), 0.9 km

Krohnengen skole (1-7 kl.), 0.4 km

Christi Krybbe Skoler (1-7 kl.), 0.6 km

St Paul skole (1-10 kl.), 1.7 km

Rothaugen skole (8-10 kl.), 0.5 km

Danielsen ungdomsskole Bergen (8-10 kl.), 1.4 km

Danielsen videregående skole, 1 km

Bergen katedralskole, 1 km

Offentlig kommunikasjon

Veldig gode bussforbindelser, med blant annet busslinje 3, 10 og 12 som alle går mot sentrum. Bybanen ligger en 5 minutters busstur unna.

Bygningssakkyndig

Mats Hansen

Type takst

Eierskifterapport

Byggemåte

Fundamentert på antatt faste masser av komprimert sprengstein/grov pukk på fjell, det er ikke foretatt grunnundersøkelser. Gulv mot grunn av betong. Grunnmur og fundamenter av betongkonstruksjoner. Bære- og skillevegger samt etasjeskiller av betong. Ytterveggkonstruksjoner over grunnmur er oppført i betong, mur og trekonstruksjoner, utvendig er veggene overflatebehandlet med murpuss. Vinduer med isolerglass i malte trekarmner. Takkonstruksjonen er utført som valmtak av tresperrer, taket er tekket med sutak, lekter og takstein. Taket er ikke besiktiget.

Grunnmur og drenering:

Forventet levetid for vegg mot terreng av betongvegg eller murt vegg av blokker: 20 - 60 år.

Forventet levetid for drenering: 20 – 60 år avhengig av grunnforhold.

Vegger:

Forventet levetid for veggkonstruksjoner av bindingsverk av tre: 40 - 80 år.

Forventet levetid før omfuging av puss: 20 – 60 år.

Forventet levetid før slemming av mur / forblending med slemming: 30 – 60 år.

Forventet Levetid på utvendig trekledning: 40 - 60 år.

Sammendrag selgers egenerklæring

8 Kjenner du til om det er/har vært f.eks. sprekker i mur, skjeve gulv eller lignende?

Svar: Ja

Beskrivelse: litt skjevhet i gulv i stuen

11 Kjenner du til om det er/har vært utført arbeid på el-anlegget eller andre installasjoner (f.eks. oljetank, sentralfyr, ventilasjon)?

Svar: Ja, kun av faglært

Beskrivelse: Feilsøke kurser, komfyrvakt, stikkontakt stekeovn, elektroarbeid kjøkken, lagt opp 2 påvegg stikk til kjøleskap og oppvaskmaskin, lagt opp enkel stikk over overskap til spotlys under overskap, koblingsboks inni overskap, skiftet 2 stikkontakt og bryter til vvb. Installasjon av dimmer og ujordet stikkontakt i ny vegg mellom

soverom og stue. Installasjon av utvendig stikkontakt og utskifting av automatsikring til jordfeilautomat for kurs 7-8.

Arbeid utført av: Elektroinstallasjon

16 Kjenner du til om det har vært utført arbeid på terrasse/garasje/tak/fasade?

Svar: Ja, kun av faglært

Beskrivelse: Taktekking og fasadepussing i 2024/2025

Arbeid utført av: Bergen Air

26 Kjenner du til vedtak/forslag til vedtak om forhold vedr. eiendommen som kan medføre økte felleskostnader/økt fellesgjeld?

Svar: Ja

Beskrivelse: Felleskostnader skal trolig stige i forbindelse med lån på utført taktekking og generell prisstigning i samfunnet.

Innhold

Leiligheten inneholder:

3. Etasje:

Gang(6m²), mellomgang(5,7m²), bad(5,3m²), soverom(16,3m²), soverom(7,1m²), stue og kjøkken(33m²), bod med opplegg for vaskemaskin(2,7m²).

Kjeller:

Ekstern bod(5,1m²)

Standard

Eiendommen er gjennomgått av en bygningskyndig og det er utarbeidet en tilstandsrapport. Denne er vedlagt salgsoppgaven. Nedenfor følger informasjon om forhold som har fått TG 2 og TG 3.

Forhold som har fått TG2:

1.1.1 Våtrom Overflate vegger og himling

Over halve forventete levetid for overflatene er overskredet på badet. Som følge av alder på overflatene bør det påregnes at disse må oppgraderes innen rimelig tid, tidspunkt for når dette blir en nødvendighet er vanskelig å si noe om.

Det er påvist at badet er oppført etter eldre forskrifter. Utifra alder kan skader plutselig oppstå på eldre bad.

Våtrommet bør oppgraderes innen kort tid for å tåle normal bruk etter dagens krav.

1.1.2 Våtrom Overflate gulv

Over halve forventete levetid for overflatene er overskredet på badet. Som følge av

alder på overflatene bør det påregnes at disse må oppgraderes innen rimelig tid, tidspunkt for når dette blir en nødvendighet er vanskelig å si noe om.

Det er påvist at badet er oppført etter eldre forskrifter. Utifra alder kan skader plutselig oppstå på eldre bad.

Våtrommet bør oppgraderes innen kort tid for å tåle normal bruk etter dagens krav.

Det ble ikke målt tilstrekkelig fall mot sluk i henhold til gjeldende forskrifter.

Minimumskravet for membranoppkant ved dørterskel er ikke oppfylt.

Manglende fall mot sluk og lav membranoppkant utgjør en risiko ved en eventuell lekkasje på våtrommet,

lekkasjevann kan ledes til tilstøtende rom.

Det ble registrert bom i enkelte fliser. Når ikke hele flisen har kontakt med underlaget, vil det oppstå luftlommer.

Dette blir kalt "bom", og kan medføre at flisen sprekker ved belastning.

1.1.3 Våtrom Membran, tettesjiktet og sluk

Mer enn halvparten av forventet brukstid er oppbrukt på slukløsning og membran.

Overvåk tilstanden jevnlig. For

å få tilstandsgrad 0 eller 1 må sluk og tettesjikt skiftes ut, men tidspunktet for når dette er nødvendig er vanskelig å

si noe om. Som følge av alder må sluk jevnlig kontrolleres og rengjøres.

Sluket er plassert bak forhøyet kant i dusjsonen. Eventuelt lekkasjevann vil ikke ledes direkte til sluk, dette utgjør

en risiko ved lekkasje fra andre installasjoner på våtrommet.

4.1 Vinduer og ytterdører

Som følge av alder på de eldste vinduene og altandøren bør disse jevnlig kontrolleres for punkterte vindusruter og

råteskader i karm/belistning. Grunnet alder på de eldste vinduene og altandøren vil restlevetid være vanskelig og

anslå. Vinduer bør skiftes ved behov.

Altandøren har utvendig slitasje (høy grad), mest gjeldende er slitasjen nederst på døren, vedlikehold/utskiftning

må påregnes.

5.1 Balkonger, verandaer og lignende

Rekkverket oppfyller ikke kravet til høyde etter gjeldende forskrifter, rekkverket ble målt til 0,87m. Dagens krav

er på 1 meter.

6.1 WC og innvendige vann- og avløpsrør

Mer enn forventet brukstid er oppbrukt på sluk- og avløpsløsning. Som følge av alder må sluk jevnlig kontrolleres

og rengjøres. For utbedring må sluk og avløpsrør skiftes ut, tidspunkt for når dette blir nødvendig er vanskelig å si noe om. Alder på bygningsdelen utgjør en risiko for at skader plutselig kan oppstå. Sluk og avløpsrør må holdes under oppsyn, oppgradering anbefales innen kort tid. Mer enn forventet brukstid er oppbrukt på vannforsyningsrørene. Som følge av alder må rørene jevnlig kontrolleres for sprekker og lekkasjer. For utbedring må rørene skiftes ut, tidspunkt for når dette blir nødvendig er vanskelig å si noe om. Alder på bygningsdelen utgjør en risiko for at skader plutselig kan oppstå. Vannforsyningsrørene må holdes under oppsyn, oppgradering anbefales innen kort tid. På vegghengttoalett var det ingen synlig dreksåpning/spalteåpning hvor en eventuell lekkasje vil kunne oppdages. Dersom toalettet ikke har innebygget drensløsning, bør det etableres dreksåpning. Manglende dreksåpning utgjør en risiko for fuktskader ved en lekkasje.

6.2 Varmtvannsbereder

Det er påvist at varmtvannsberederen er over 20 år. Det er ikke behov for utbedringstiltak utifra at tanken fungerer i dag, men utifra alder kan skader plutselig oppstå på eldre tanker. Det er i dag innført krav om at varmtvannsberedere av denne størrelsen ikke skal være tilkoblet med vanlig stikkontakt, men være såkalt fast tilkoblet. Da vil du unngå risiko for varmgang og brann. På tidspunktet varmtvannsberederen ble montert var det ikke krav om fast tilkobling. For utbedring må tilkoblingen skiftes ut.

6.3 Ventilasjon

Det er ikke opplyst om alder på anlegget. Ventilasjonsanlegg har begrenset levetid, anlegget bør holdes under oppsyn og det anbefales kontroll/service.

Ingen forhold har fått TG3.

Innbo og løsøre

Bransjens liste over løsøre og tilbehør legges til grunn for salget dersom ikke annet fremkommer av salgsoppgaven. Listen følger vedlagt salgsoppgaven. Det er full avtalefrihet om hva som skal følge med bolig og fritidsbolig ved salg. Hvis hvitevarer og/eller annet teknisk utstyr medfølger, gis det ingen garantier i forhold til tilstand, funksjonalitet og levetid på disse.

Hvitevarer

Kun hvitevarer som er spesifikt angitt i salgsoppgaven, følger med. Dette gjelder uavhengig av om hvitevaren(e) eventuelt kan anses som integrerte.

Moderniseringer og påkostninger

Taktekking og fasadepussing i 2024/2025

Kodelås Yaledoorman montert selv i 2023

Oppført soverom montert selv i 2024

Kjøkkeninnredningen fra 2024

Modernisert/Påkostet år

2024

TV/Internett/Bredbånd

Tv og internett er inkludert i felleskostnadene.

Parkering

Boligsoneparkering (boligsone 8) Pris for bil 1: kroner 582 per måned, pris for bil 2 kroner 873 per måned.

Forsikringsselskap

If Skadeforsikring NUF

Polisenummer

SP0003245409

Radonmåling

Det gjøres oppmerksom på utleiers plikt til å radonmåle utleieenheter. Målt årsmiddelverdi skal være under 200 Bq/m³ (becquerel per kubikkmeter) i oppholdsrom. I tillegg skal tiltak for å redusere radonnivået alltid gjennomføres dersom det overstiger 100 Bq/m³. Selger har ikke foretatt radonmåling. Interessenter gjøres oppmerksom på at det som resultat av fremtidige målinger, vil kunne bli nødvendig å treffe radonreduserende tiltak. Slike eventuelle tiltak vil da måtte bekostes og utføres av kjøper.

Diverse

Areal i salgsoppgaven er hentet fra tilstandsrapporten. Boligens areal oppgis i BRA (bruksareal), som deles i underkategoriene BRA-i (arealet innenfor boenheten), BRA-e (arealet utenfor boenheten(e) og som tilhører denne, slik som for eksempel boder hvor adkomsten er utenfor boenheten), og BRA-b (arealet av innglasset balkong, veranda eller altan når denne er tilknyttet boenheten). TBA er arealet av terrasser, åpne balkonger og åpen altan tilknyttet boenheten.

Energi

Oppvarming

Varmekabler på badet, tilluft med varmegjennvinning i enkelte av rommene, ellers elektrisk oppvarming.

Energikarakter

F

Energifarge

Rød

Borettslaget/Økonomi

Tot prisant. ekskl. omk. og f.gjeld

Kr 6 000 000

Info kommunale avgifter

Kommunale avgifter er inkludert i felleskostnadene.

Boligselskapet har inngått avtale om forskutterte felleskostnader med Klare Finans AS. Borettslaget er dekket av Klare Finans AS, www.klarefinans.no. Laget er sikret mot tap som følge av at en andelseier ikke betaler sine felleskostnader, etter gjeldende vilkår. Avtalen om sikring er gyldig til den sies opp av en av partene.

Formuesverdi primær

Kr 1 232 952

Formuesverdi primær år

2023

Formuesverdi sekundær

Kr 4 931 806

Formuesverdi sekundær år

2023

Andre utgifter

Utover det som er nevnt under punktet «Felleskostnader», påløper kostnader til for eksempel strøm, innboforsikring og innvendig vedlikehold (eventuelt oppgradering av kanalpakker og linjehastighet der hvor grunnpakke er inkludert).

Tilbud lånefinansiering

Aktiv Eiendomsmegling samarbeider med sparebankene i Eika Alliansen om formidling av finansielle tjenester. Ta gjerne kontakt med megler for formidling av et uforpliktende tilbud om finansiering. Meglerforetaket kan motta provisjon ved formidling av finansielle tjenester.

Boenheten

Felleskostnader inkluderer

Felleskostnadene inkluderer vedlikehold, kommunale avgifter, eiendomsskatt, driftskostnader, renter og avdrag lån, tv og internett.

Felleskostnader pr. mnd

Kr 5 535

Andel Fellesgjeld

Kr 157 144

Andel fellesgjeld år

2025

Fellesgjeld pr. dato

18.03.2025

Kommentar fellesgjeld

Det ble nylig tatt opp ett lån i forbindelse med utført takteking og fasadevedlikehold.

Det er to separate lån og fordelingen er som følger:

Lån 1:

Bank: Dnb Bank ASA

Lånenr.: 12137867263

Lånebeskrivelse: DnB

Lånetype: Annuitetslån

Rentesats: 5,85%

Rentetype: Flytende rente

Andel av saldo: 44 616,73

Total saldo lån: 2 166 858,44

Innfrielsesdato: 30.12.2028

Lån 2:

Bank: Dnb Bank ASA

Lånenr.: 16369506416

Lånebeskrivelse: DNB rehabilitering og vedlikehold

Lånetype: Annuitetslån
Rentesats: 5,55%
Rentetype: Flytende rente
Andel av saldo: 112 527,81
Total saldo lån: 5 400 000,00
Innfrielsesdato: 30.06.2054

Borettslaget

Borettslagsnavn

SVERRESBORG BORETTSLAG

Organisasjonsnummer

946690368

Andelsnummer

19

Om borettslaget

Borettslagets hovedformål er å gi andelseierne bruksrett til sin egen bolig i lagets eiendom.

Borettslaget er i et sameie med Birkebeiner Eiendom. Sverresborg borettslag eier 14/15 deler av bygget og Birkebeiner Eiendom eier 1/15 del av bygget.

Birkebeiner eiendom betaler borettslaget for renhold av fortau og bossrom, og de betaler 1/15 av forsikring og diverse vedlikehold.

Forkjøpsrett

Dersom andel skifter eier, har andelseierne i borettslaget og dernest de øvrige andelseierne i boligbyggelaget forkjøpsrett. Forkjøpsretten er utlyst på forhånd. For de som har meldt forkjøpsrett er fristen 5 hverdager for å benytte forkjøpsretten etter at boligbyggelaget har fått melding om salg. Dersom aksept av bud skjer mer enn 3 måneder etter at varsel om forhåndsutlysning ble sendt boligbyggelaget, må forkjøpsretten utlyses på nytt. Det vil da kunne gå noe lenger tid før forkjøpsretten er avklart. Kontakt megler dersom det er behov for ytterligere informasjon.

Regnskap/budsjett

Vi oppfordrer alle til å sette seg inn i regnskap, budsjett og årsberetning. Dokumentene vil være tilgjengelig hos meglerforetaket. Det gjøres oppmerksom på at fellesgjeld og felleskostnader kan variere over tid som følge av beslutninger foretatt av styret/

årsmøtet/generalforsamling.

I en samtale med kontaktpersonen for borettslaget 21.03 ble det bekreftet at felleskostnade skal øke med 10% + kpi stigning grunnet lånoptak.

Styregodkjennelse

Andelseier(e) kan kun eie en andel i borettslaget. Kun fysiske personer kan eie andelen. Kjøper skal godkjennes av borettslagets styre for at ervervet skal bli gyldig. Styregodkjennelse kan ikke nektes uten saklig grunn. Kjøper er forpliktet til å gjennomføre handelen uavhengig av om kjøper på overtakelsestidspunktet er godkjent av borettslaget som ny andelseier. Risikoen for å bli godkjent som ny andelseier påhviler kjøper. Dersom kjøper på overtakelsestidspunktet ikke er godkjent som ny andelseier, har kjøper dog ikke rett til å ta eiendommen i bruk, jf. borettslagslovens § 4-5 (2). Kjøper kan gå til søksmål mot borettslaget dersom kjøper mener manglende godkjennelse ikke er saklig begrunnet.

Dersom borettslaget er tilknyttet et boligbyggelag, er det ofte et krav fra boligbyggelagets side at kjøper må melde seg inn i boligbyggelaget før kjøper kan bli godkjent som ny andelseier i det aktuelle borettslaget. Det gjøres oppmerksom på at det vil kunne påløpe et innmeldingsgebyr til boligbyggelaget, og de fleste boligbyggelagene krever at innmeldingsavgiften skal være innbetalt før godkjenningen blir gitt. Innmeldingsgebyret faktureres kjøper direkte.

Vedtekter/husordensregler

Vi oppfordrer alle til å sette seg inn i gjeldende vedtekter og husordensregler. Dokumentene følger vedlagt i salgsopgaven.

Dyrehold

Selv om det er vedtatt forbud mot dyrehold, kan styret samtykke i at brukeren av boligen holder dyr dersom gode grunner taler for det, og dyreholdet ikke er til ulempe for de andre brukerne av eiendommen.

Forretningsfører

Forretningsfører

BOB BBL

Offentlige forhold

Eiendommens betegnelse

Gårdsnummer 167, bruksnummer 923, seksjonsnummer 1 i Bergen kommune.

Andelsnr. 19 i SVERRESBORG BORETTSLAG med orgnr. 946690368

Tinglyste heftelser og rettigheter

På eiendommen er det tinglyst følgende heftelser og rettigheter som følger eiendommens matrikkel ved overskjøting til ny hjemmelshaver:

4601/167/923/1:

13.11.1937 - Dokumentnr: 7586 - Bestemmelse om kloakkledn

Overført fra gnr. 167 bnr. 921

Overført fra: Knr:4601 Gnr:167 Bnr:923

Gjelder denne registerenheten med flere

23.05.1990 - Dokumentnr: 15816 - Seksjonering

Opprettet seksjoner:

Snr: 1

Formål: Bolig

Sameiebrøk: 14/15

A.462.

Ferdigattest/brukstillatelse

Det foreligger ferdigattest på nybygg boligbygg datert 20.07.90.

Det er mottatt byggetegninger fra kommunen. Innholdet i disse er i samsvar med dagens bruk bortsett fra at vegg mellom kjøkken og soverom er flyttet slik at kjøkkenet har fått større areal.

Kjøper påtar seg risikoen både for fremtidig bruk og eventuelle pålegg relatert til dette, herunder risikoen for om bruken ikke lar seg godkjenne, og alle kostnader forbundet med dette.

Ferdigattest/brukstillatelse datert

20.07.1990.

Vei, vann og avløp

Offentlig vei, vann og avløp.

Regulerings og arealplaner

Reguleringsplaner på grunnen:

PlanID: 5380000

Plantype: 30

Plannavn: BERGENHUS. STØLEN/LADEGÅRDEN/ROTHAUGEN

Status: 3 - Endelig vedtatt arealplan

Ikrafttrådt: 10.10.1983

Saksnr: 190710745

Dekningsgrad: 97,6 %

Eiendommen er regulert til bolig/forretnings formål

PlanID: 65800000

Plantype: 35

Plannavn: BERGENHUS. BYBANEN FRA SENTRUM TIL ÅSANE, DELSTREKNING 1,
KAIGATEN-SANDBROGATEN

Status: 3 - Endelig vedtatt arealplan

Ikrafttrådte: 31.05.2023

Saksnr: 202220561

Dekningsgrad: 2,4 %

PlanID: 62380000

Plantype: 35

Plannavn: BERGENHUS. GNR 167 BNR 831 MFL., SKUTEVIKSVEIEN

Status: 3 - Endelig vedtatt arealplan

Ikrafttrådte: 20.04.2016

Saksnr: 200907154

Dekningsgrad: < 0,1 % (29,5m²)

Reguleringsformål (Reguleringsplaner på grunnen):

PlanID: 65800000

Reguleringsformål: 2012 - Gate med fortau

Dekningsgrad: 2,4 %

PlanID: 62380000

Reguleringsformål: 2016 - Gangveg - gangareal - gågt

Dekningsgrad :< 0,1 % (0,2 m²)

Hensynssoner (Reguleringsplaner på grunnen):

PlanID: 65800000

Sonetype: 390 - Annen fare

Dekningsgrad: 2,4 %

PlanID: 65800000

Sonetype: 190 - Andre sikringssoner

Dekningsgrad: 2,4 %

PlanID: 65800000

Sonetype: 410 - Krav vedr. infrastr

Dekningsgrad: 2,4 %

PlanID: 65800000

Sonetype: 730 - Båndlegging kulturminneloven
Dekningsgrad: 2,4 %

PlanID: 65800000
Sonetype: 570 - Bevaring kulturmiljø
Dekningsgrad: 2,4 %

Reguleringsplaner under grunnen:

PlanID: 65800000
Plantype: 35
Plannavn: BERGENHUS. BYBANEN FRA SENTRUM TIL ÅSANE, DELSTREKNING 1,
KAIGATEN-SANDBROGATEN
Status: 3 - Endelig vedtatt arealplan
Ikrafttrådte: 31.05.2023
Saksnr: 202220561
Dekningsgrad: 100,0 %

Reguleringsformål (Reguleringsplaner under grunnen)

PlanID: 65800000
Reguleringsformål: 2022 - Trase - Sporvei, forstadsbane
Dekningsgrad: 100,0 %

Hensynssoner (Reguleringsplaner under grunnen)

PlanID: 65800000
Sonetype: 730 - Båndlegging kulturminneloven
Dekningsgrad: 100,0 %

PlanID: 65800000
Sonetype: 190 - Andre sikringssoner
Dekningsgrad: 100,0 %

Bestemmelsesområder (Reguleringsplaner under grunnen)

PlanID: 65800000
reguleringsformål: 2 - Vilkår, bruk
Dekningsgrad: 100,0 %

Planendringer relatert/muligens relatert aktuell eiendom

PlanID: 5380003
Plantype: 31

Plannavn: BERGENHUS. BAGLERGATEN 1-5
Saksnr: 190710747
Ikrafttrådt: 10.11.1987

PlanID: 5380104
Plantype: 31
Plannavn: BERGENHUS. DEL AV SKUTEVIKSVEIEN 23
Saksnr: 190710745
Ikrafttrådt: 02.08.1988

Reguleringsplaner under arbeid

PlanID: 71720000
Plantype: 35
Plannavn: Bergenhus, Bybanen, Delstrekning Kaigaten - Sandviken
Saksnr: 202416958
Dekningsgrad: 100,0 %

Adgang til utleie

Med godkjenning fra styret er utleie tillatt for inntil 3 år, dersom andelseier selv eller person nevnt i Borettslagsloven § 5-6 (1) nr. 3 har bebodd eiendommen i minst ett av de to siste årene.

Legalpant

Borettslaget har legalpant i andelen for opptil 2 G (folketrygdens grunnbeløp). Pantet dekker borettslagets krav på felleskostnader samt andre krav borettslaget måtte få mot andelseieren. Kommunen har legalpant i eiendommen for forfalte krav på eiendomsskatt og kommunale avgifter/gebyrer.

Kontraktsgrunnlag

Salgs- og betalingsvilkår

Eiendommen skal overleveres til kjøper i tråd med det som er avtalt. Det er viktig at kjøper setter seg grundig inn i alle salgsdokumentene, herunder salgsoppgave, tilstandsrapport og selgers egenerklæring. Kjøper anses kjent med forhold som er tydelig beskrevet i salgsdokumentene. Forhold som er beskrevet i salgsdokumentene kan ikke påberopes som mangler. Dette gjelder uavhengig av om kjøper har lest dokumentene. Alle interessenter oppfordres til å undersøke eiendommen nøye, gjerne sammen med fagkyndig, før bud inngis. Kjøper som velger å kjøpe usett, kan som hovedregel ikke gjøre gjeldende som mangel noe kjøper burde blitt kjent med ved undersøkelse av eiendommen, eller som er tydelig beskrevet i salgsdokumentene. Hvis noe trenger avklaring, anbefaler vi at kjøper rådfører seg med eiendomsmegler eller en fagkyndig før det legges inn bud.

Kjøper har krav på at eiendommen er i henhold til avtalen. Hvis det ikke er avtalt noe særskilt, kan eiendommen ha en mangel dersom den ikke er slik kjøper må kunne forvente ut ifra blant annet boligens alder, type og synlige tilstand. Det samme gjelder hvis det er holdt tilbake eller gitt uriktige opplysninger om eiendommen som ikke er rettet i tide på en tydelig måte, og man må gå ut fra at opplysningen har virket inn på avtalen. En bolig som har blitt brukt i en viss tid, har vanligvis blitt utsatt for slitasje, og skader kan ha oppstått. Slik bruksslitasje må kjøper regne med, og det kan avdekkes enkelte forhold etter overtakelse som gjør utbedringer nødvendig. Normal slitasje og skader som trenger utbedring, er innenfor hva kjøper må forvente, og vil ikke utgjøre en mangel.

Boligen kan også ha en mangel hvis opplyst areal avviker fra faktisk størrelse. Avviket må være minst 2 prosent, og minst 1 kvadratmeter. Det er likevel ikke en mangel dersom selger godtgjør at kjøperen ikke la vekt på opplysningen, jf. avhendingsloven § 3-3 (2).

Ved beregning av et eventuelt prisavslag eller erstatning, må kjøper selv dekke tap/kostnader opp til et beløp på kr 10 000 (egenandel). Egenandel kommer først på tale når det er konstatert mangel ved eiendommen.

Hvis kjøper ikke er forbruker, selges eiendommen "som den er", og selgers ansvar er da begrenset, jf. avhl. § 3-9, første ledd 2. pkt. Avhl. § 3-3 (2) fravikes, og hvorvidt et innendørs arealavvik karakteriseres som en mangel vurderes etter avhl. § 3-8. Informasjon om kjøpers undersøkelsesplikt, herunder oppfordringen om å undersøke eiendommen nøye, gjelder også for kjøpere som ikke anses som forbrukere. Med forbrukerkjøp menes kjøp av eiendom når kjøperen er en fysisk person som ikke hovedsakelig handler som ledd i næringsvirksomhet.

Overtakelse

Overtakelse etter nærmere avtale med selger.

Dersom annet ikke avtales, sendes skjøte/hjemmelsdokument for tinglysing i etterkant av overtakelse.

Budgivning

Budgivning i forbrukerforhold

Budgivere oppfordres til å legge inn bud elektronisk. Dette gjøres på eiendommens hjemmeside på aktiv.no, ved å bruke «Gi bud»-knappen. Ved elektronisk budgivning, samtykker budgiver til elektronisk kommunikasjon. Eiendomsmegler skal legge til rette for en forsvarlig avvikling av budrunden og kan ikke videreformidle bud med en kortere akseptfrist enn kl. 12.00 første virkedag etter siste annonserte visning. Etter klokken 11:30 anbefaler vi akseptfrist på minimum 30 minutter. Bud bør legges inn i god tid før konkurrerende buds akseptfrist utløper. For øvrig henvises til forbrukerinformasjon om budgivning i salgsoppgaven. Oppdragsgiver er oppfordret til å ikke ta imot bud direkte

fra budgiver, men å henvise budgiver videre til megler. Som kjøper vil du få forelagt kopi av budjournal. Alle bud vil bli gjort kjent for kjøper og selger i handelen. Øvrige budgivere kan be om å få en kopi av budjournal i anonymisert form.

Budgivning utenfor forbrukerforhold

Budgivere oppfordres til å legge inn bud elektronisk. Dette gjøres på eiendommens hjemmeside på aktiv.no, ved å bruke «Gi bud»-knappen. Ved elektronisk budgivning, samtykker budgiver til elektronisk kommunikasjon. Det anbefales at hvert bud har en akseptfrist som muliggjør en forsvarlig avvikling av budrunden. Vi anbefaler minimum 30 minutter akseptfrist. Oppdragsgiver er oppfordret til å ikke ta imot bud direkte fra budgiver, men å henvise budgiver videre til megler.

Opplysningene i salgsoppgaven er godkjent av selger. Alle interessenter oppfordres imidlertid til grundig besiktigelse av eiendommen, gjerne sammen med fagmann før bud inngis.

Omkostninger kjøpers beskrivelse

6 000 000 (Prisantydning)

157 144 (Andel av fellesgjeld)

6 157 144 (Pris inkl. fellesgjeld)

Omkostninger

8 210 (Gebyr avklaring forkjøpsrett)

260 (Panteattest kjøper)

545 (Tinglysningsgebyr hjemmeloverføring)

545 (Tinglysningsgebyr pantedokument)

7 900 (Boligkjøperforsikring – fem års varighet (valgfritt))

2 800 (Boligkjøperforsikring Help Pluss - ett års varighet (valgfritt))

9 560 (Omkostninger totalt)

17 460 (med Boligkjøperforsikring - fem års varighet)

20 260 (med Boligkjøperforsikring inkludert ett år med Help Pluss)

6 166 704 (Totalpris. inkl. omkostninger)

6 174 604 (Totalpris. inkl. omkostninger (med Boligkjøperforsikring - fem års varighet))

6 177 404 (Totalpris. inkl. omkostninger (med Boligkjøperforsikring inkludert ett år med Help Pluss))

Regnestykket forutsetter at det kun tinglyses ett pantedokument og at eiendommen selges til prisantydning. Det tas forbehold om endringer i offentlige avgifter/gebyrer.

Omkostninger kjøpers beløp

Kr 9 560

Betalingsbetingelser

Med mindre annet er avtalt forutsettes det at kjøpesum inkludert omkostninger er innbetalt og disponibelt på meglerforetakets klientkonto innen overtakelse.

Kjøpesummen skal innbetales fra norsk finansinstitusjon og/eller fra kjøpers egen konto i norsk finansinstitusjon.

Hvitvaskingsreglene

Megler har plikt til å gjennomføre kundetiltak. Hvis kjøper ikke bidrar til at megler får gjennomført kundetiltak og dette fører til at transaksjonen ikke kan gjennomføres eller blir forsinket, misligholder kjøper avtalen. Etter 30 dager er misligholdet vesentlig. Dette gir selger rett til å heve og gjennomføre dekningsalg for kjøpers regning.

Personopplysningsloven

Personopplysninger blir behandlet i samsvar med personopplysningsloven.

Boligselgerforsikring

Selger har tegnet boligselgerforsikring som dekker selgers ansvar etter avhendingsloven begrenset oppad til MNOK 14. I den forbindelse har selger utarbeidet en egenerklæring som kjøper bør gjøre seg kjent med før budgivning.

Boligkjøperforsikring

Vedlagt i salgsoppgaven følger informasjon om Boligkjøperforsikring og Boligkjøperforsikring Pluss fra HELP Forsikring AS. Boligkjøperforsikring er en rettshjelpsforsikring som gir trygghet og profesjonell juridisk hjelp dersom det oppdages uventede feil eller mangler ved boligen de neste fem årene. Boligkjøperforsikring Pluss har samme dekning som boligkjøperforsikring, med tillegg av fullverdig advokathjelp på viktige rettsområder i privatlivet. Boligkjøperforsikring Pluss betales årlig. Les mer om begge forsikringene i vedlagte materiell eller på help.no. Det gjøres oppmerksom på at boligkjøperforsikring kun kan tegnes av forbruker. Meglerforetaket mottar kr 4 200/4 600/5 000 i kostnadsgodtgjørelse, avhengig av boligtype, samt et tillegg på kr 1 000 ved salg av Boligkjøperforsikring Pluss.

Meglernes vederlag

Det er avtalt provisjonsbasert vederlag tilsvarende 1,00% av kjøpesum for gjennomføring av salgsoppgjøret. I tillegg er det avtalt at oppdragsgiver skal dekke: 8 500 Grunnpakke (Kommunale opplysninger, rådgivning fra stylist, servitutter, e-signering)

24 990 Markedspakke (Stor finnannonse, aktiv.no, Aktiv treff, Facebook med retargeting. Prospekt. Nabolagsprofil.)

7 900 Oppgjørshonorar

14 900 Tilretteleggingsgebyr

2 900 Visninger per stk

Dersom handel ikke kommer i stand eller oppdraget sies opp, har megler krav et rimelig vederlag stort kr 20 000,- for utført arbeid.

Oppdragsansvarlig

Stian Jakobsen

Daglig leder / Partner / Eiendomsmegler MNEF

stian.jakobsen@aktiv.no

Tlf: 922 36 633

Aktiv Laguneparken AS, Laguneveien 7

5239 Rådal

Tlf: 551 14 770

Salgsoppgavedato

26.03.2025



Plantegningen Er En Ikke Målbar Illustrasjon Og Avvik Kan Forekomme

Plantegningen er ikke i målestokk og noe avvik kan forekomme.



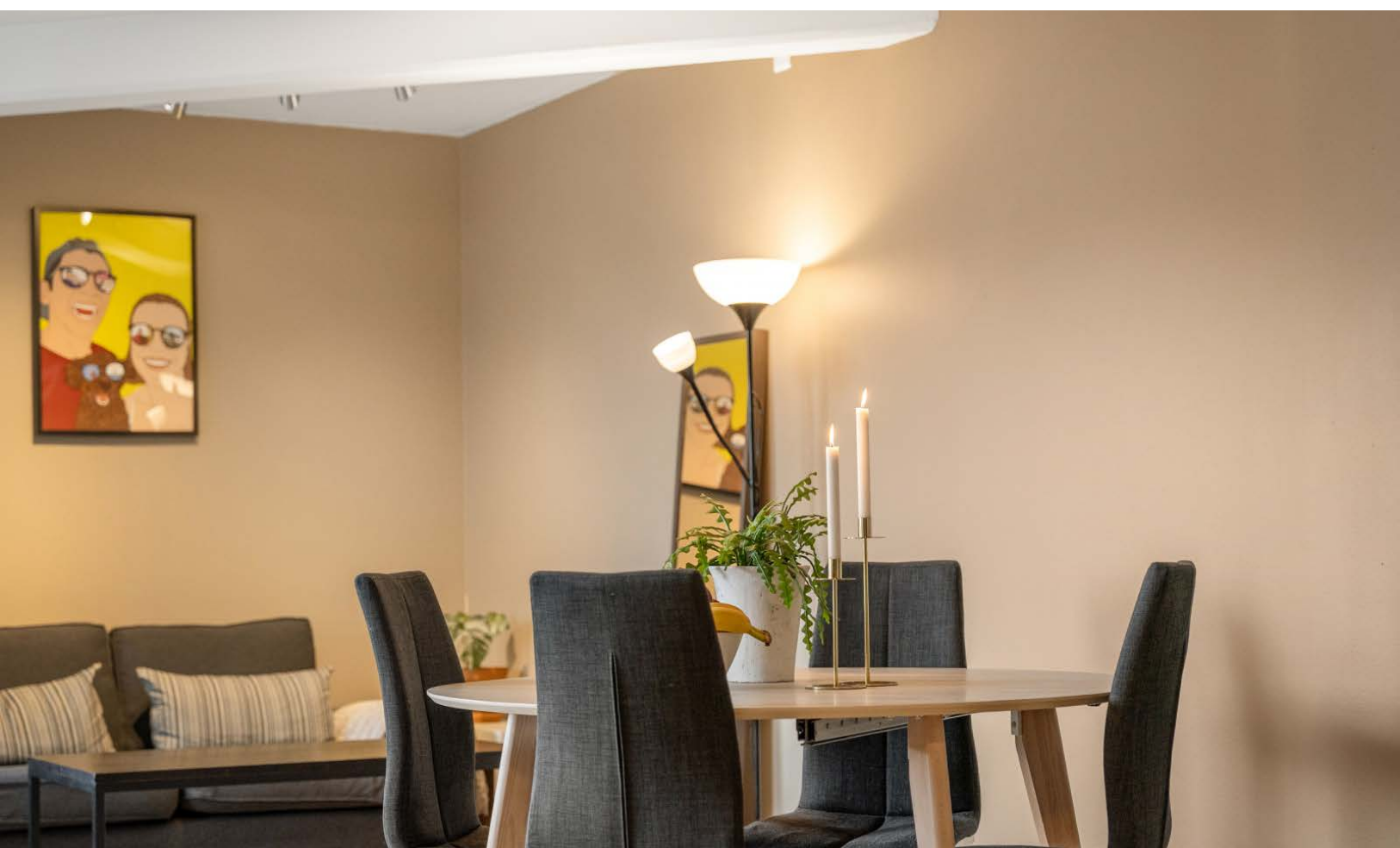





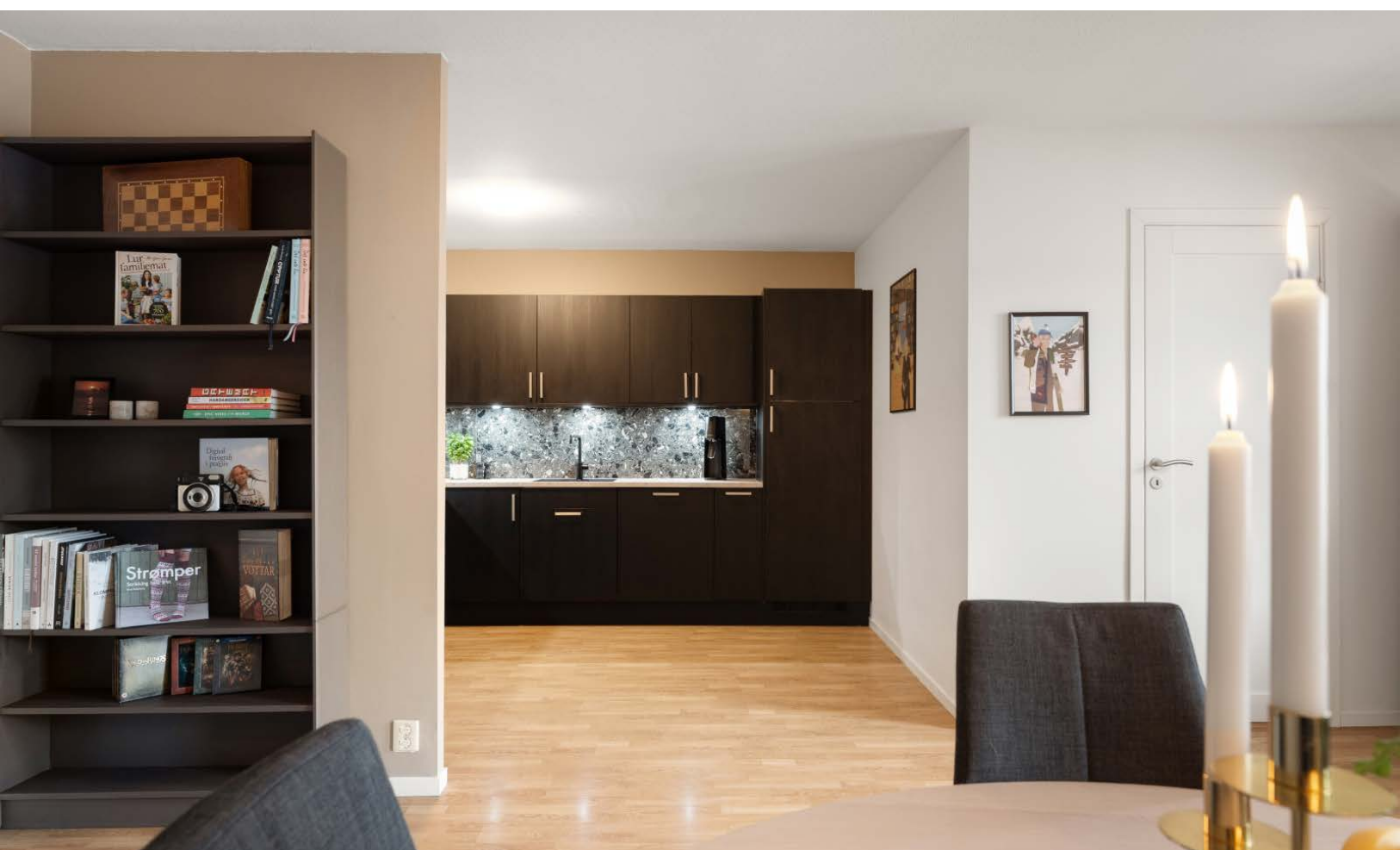

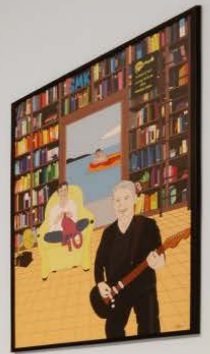











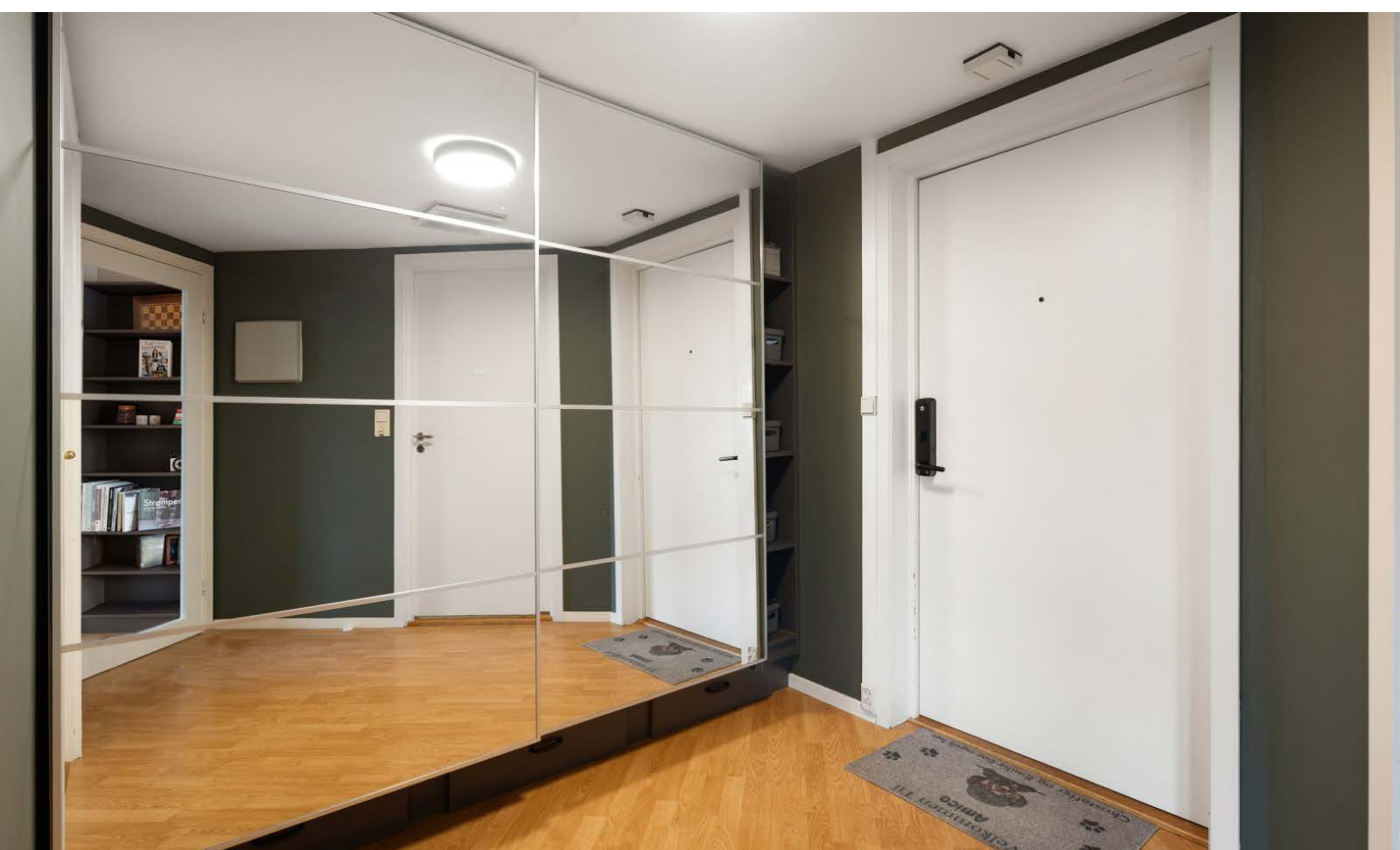

















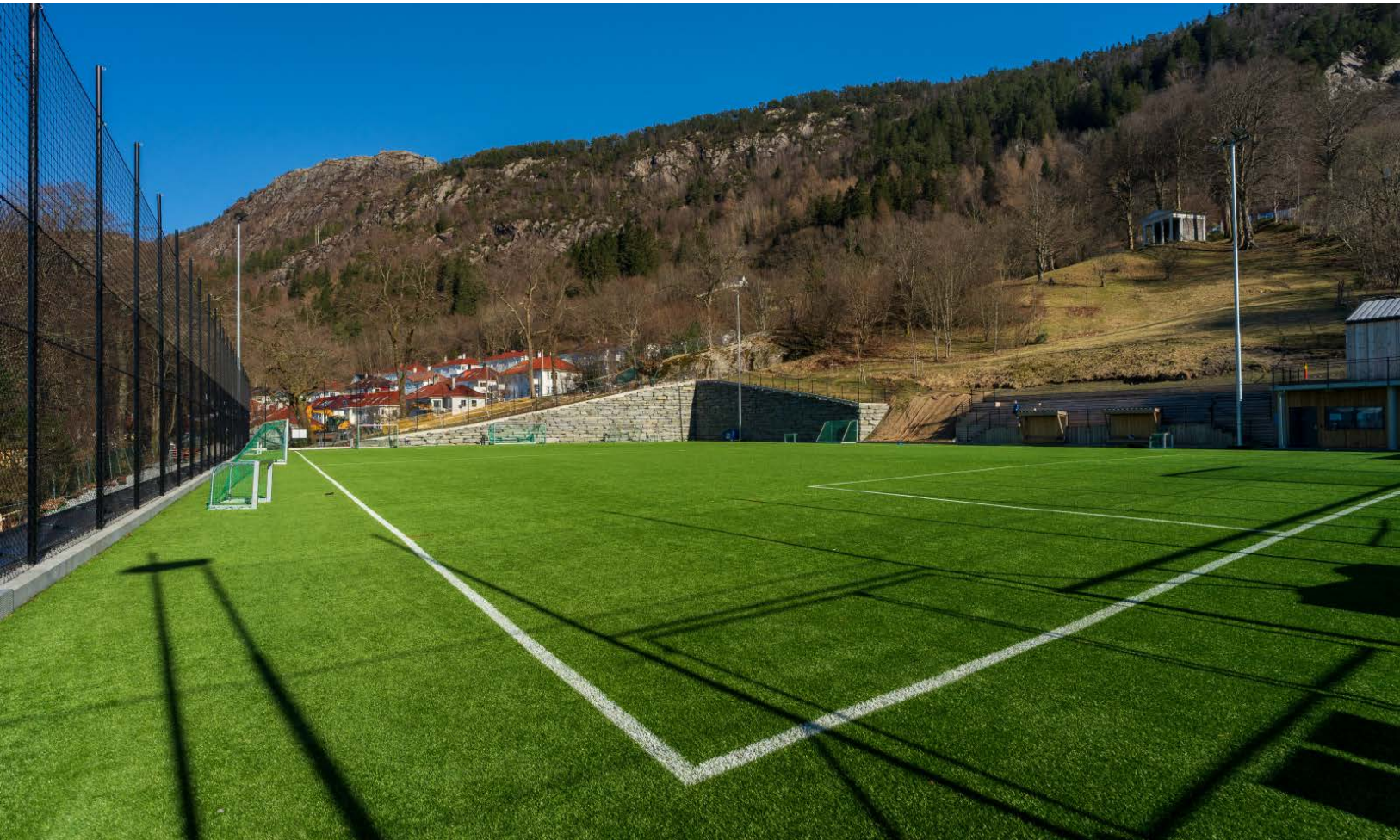



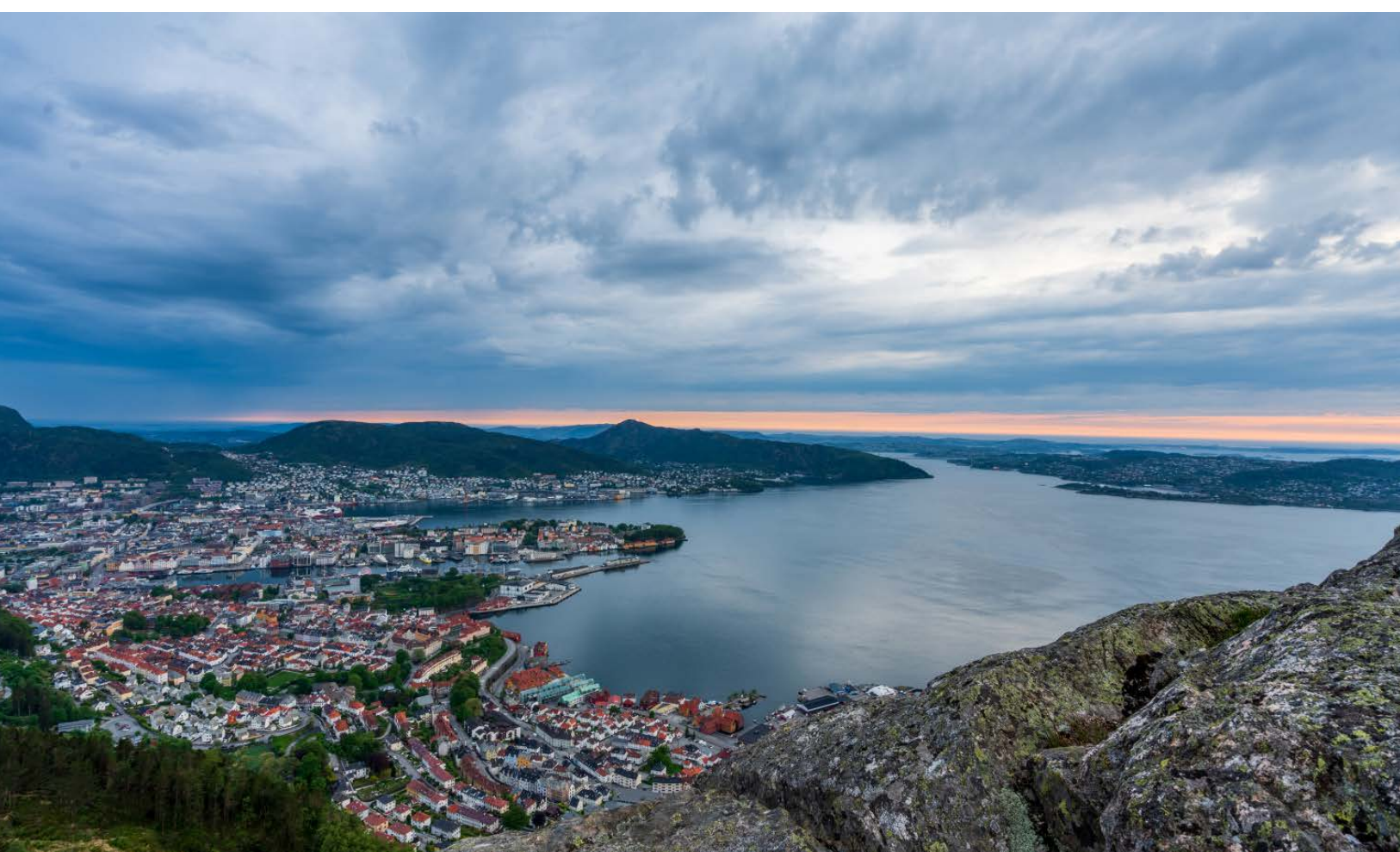











Vedlegg

Leilighet
Nye Sandviksveien 23
5032 Bergen

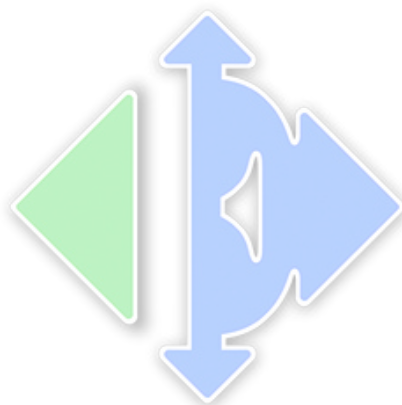

www.e3.no

Boligens tekniske tilstand:

Antall TG

0	TG 0	Ingen avvik
2	TG 1	Ingen vesentlige avvik
8	TG 2	Vesentlige avvik
0	TG 3	Store eller alvorlige avvik
0	TG iu	Ikke undersøkt

Utført av:

Takstmann

Mats Hansen

Dato: 16/01/2025

Rotthaugsgaten 1 C

Bergen 5033

45392791

mats@takstmannmh.no



Dersom bygningsdelen kun har en tilstandsgrad og ikke er beskrevet, betyr det at det ikke er noen avvik i forhold til det som kan forventes. Alder tatt i betraktning.

Takstmannens utdypende vurdering av bygningsdeler med TG 2 og TG 3 finnes på siste side(n) i denne rapporten.

Denne rapporten er gyldig i 12 mnd.

OM EIERSKIFTERAPPORT™

Rapporten er bygget på BMTFs faglige rammeverk for tilstandsanalyse ved salg av bolig, NS3600 og avhendingslova. I denne tilstandsanalysen legges det stor vekt på å kontrollere bygningsdeler hvor det erfaringsmessig kan oppstå konflikter. Rapporten tilfredsstiller lov om avhending av fast eiendom med endringer i avhendingslova (tryggere bolighandel) fra 1.1.2022.

AVGRENSNING:

EIERSKIFTERAPPORT™ er godkjent av Byggmestrenes Takseringsforbund og kan kun benyttes av BMTF-sertifiserte takstmenn. Rapporten er spesielt godt egnet ved eierskifte av boliger. Rapporten erstatter ikke kjøpers undersøkelsesplikt eller selgers opplysningsplikt i henhold til lov om avhending av fast eiendom.

NIVÅ AV ANALYSEN:

Tilstandsanalysen utføres ved grundige visuelle observasjoner kombinert med undersøkelser, målinger, bruk av egnede instrumenter og registreringer. Dersom det er mistanke til høyt fuktnivå i vegger mot våtrom, eller i rom under terreng kan tilstandsanalysen omfatte destruktive inngrep som for eksempel hullboring i vegger.

Det kan utføres inngrep i vegg eller etasjeskillere ved bad og i rom under terreng for undersøkelse av fukt ved mistanke til alvorlige avvik. Alle bygningsdeler blir undersøkt, med stor vekt på de områdene som takstmannen, erfaringsmessig, kjenner som svake punkter. Selv om takstmannens analyser er svært grundig, kan det forekomme skjulte feil og mangler.

For bolig er referansenivået for de ulike rom og bygningsdeler gitt som krav til tilstandsgrad TG 1, det vil si uten skader og fagmessig riktig utført og i henhold til gjeldende lov/forskrift som gjelder for den aktuelle boligen der ikke tilleggene angir annet. Generelt er referansenivået byggeforskrifter som var gjeldende når bygningen/bygningsdelen ble byggesøkt.

LEVETIDSBETRAKTNINGER:

Når det refereres til levetid er dette basert på takstmannens erfaringstall og Byggforskserien 700.320 Intervaller for vedlikehold og utskifting av bygningsdeler, SINTEF Byggforsk.

Levetidsbetraktningene beregnes med hovedvekt på takstmannens skjønnsmessige vurdering av den enkelte bygningsdelens antatte gjenstående levetid. Dette avhenger også av forskjellige faktorer som kan gjøre seg gjeldende når det gjelder værforhold og bruk.

Levetiden vil variere noe dersom andre kriterier enn teknisk levetid, som for eksempel vedlikehold, estetikk, økonomi, sikkerhet, funksjon eller andre brukerønsker, er lagt til grunn.

VÆR OPPMERKSOM PÅ

Egenerklæringskjema skal alltid legges frem for rapportansvarlig før tilstandsanalysen påbegynnes. Dersom egenerklæring ikke foreligger, vil dette komme tydelig frem på en av de siste sidene av rapporten under ovenstående overskrift.

Dersom det er lagt frem dokumentasjon av pågående byggesaker og/eller manglende ferdigattest, og/eller midlertidig brukstillatelse. Så vil også dette komme tydelig frem på en av de siste sidene av rapporten under samme overskrift som over.

KOSTNADSVURDERING VED TG3

Dersom det er angitt TG3 på en bygningsdel i denne rapporten, så vil det være angitt et antatt kostnadsoverslag over hva det vil koste å sette den i stand, uten å øke standarden.

PIPER OG ILDSTEDER:

Grundig undersøkelse av piper og ildsteder anbefales utført i samråd med offentlige godkjenningsmyndigheter.

ELEKTRISK ANLEGG OG BRANNFØREBYGGENDE TILTAK:

Ved omsetning av bolig vil man ofte få endring i bruk av det elektriske anlegget. BMTF anbefaler på generelt grunnlag at en registrert elektroinstallatør foretar en kontroll av boliginstallasjon ved eierskifte.

Dette kan for eksempel være en rapport fra periodisk kontroll av boliginstallasjon i henhold til NEK 405-2, som omfatter kontroll av både det elektriske og det branttekniske anlegget.

MER OM TILSTANDSGRADENE I DENNE RAPPORTEN:

TG 0	<p>TG 0 betyr at bygningsdelen ikke har noen avvik.</p> <ul style="list-style-type: none"> * Det er ingen tegn til slitasje. * Dokumentert fagmessig godt utført. * Det er ingen merknader.
TG 1	<p>TG1 betyr at bygningsdelen kan ha mindre avvik.</p> <ul style="list-style-type: none"> * Som forventet i forhold til alder/bruksslitasje. * Strakstiltak anses ikke som nødvendig.
TG 2	<p>TG 2 betyr at bygningsdelen kan ha vesentlige avvik. Eksempler på TG2 kan være at bygningsdelen er:</p> <ul style="list-style-type: none"> * Feil utført. * Skadet, eller symptomer på skade. * Svært slitt. * Nedsatt funksjon. * Utgått på dato. * Kort gjenværende brukstid. * Det er behov for tiltak i nær fremtid. * Det er grunn til overvåkning av denne bygningsdelen.
TG 3	<p>TG 3 betyr at bygningsdelen kan ha store eller alvorlige avvik. Eksempler på TG3 kan være at bygningsdelen er:</p> <ul style="list-style-type: none"> * Har total funksjonssvikt * Fyller ikke lenger formålet * Er en fare for liv og helse <p>Det er et akutt behov for tiltak, og/eller det er avvik fra lover eller forskrifter som gjelder for den aktuelle bygningsdelen eller byggverket.</p>
TG iu	<p>TG iu betyr at bygningsdelen ikke er undersøkt. Denne tilstandsgraden skal kun benyttes unntaksvis. Eksempler kan være:</p> <ul style="list-style-type: none"> * Snødekket tak og krypekjeller uten inspeksjonsmulighet på tidspunktet for analysen * Bygningsdelen, arealet eller rommet er ikke tilgjengelig for inspeksjon på tidspunktet for analysen

EIENDOMSDATA:

Matrikkeldata:	Gnr:167, Bnr: 923
Hjemmelshaver:	Christoffer M A Løtvedt og Emilie Sjøbakk Vatshelle
Seksjonsnummer:	1
Festenummer:	-
Andelsnummer:	-
Byggeår:	1990
Tomt:	1 219,1 m ²
Kommune:	Bergen

BEFARINGEN:

Oppdragsgiver:	Christoffer M A Løtvedt og Emilie Sjøbakk Vatshelle
Befaringsdato:	14.01.2025
Fuktmåler benyttet:	Protimeter MMS 2
Vann:	Offentlig
Avløp:	Offentlig
Adkomst:	Offentlig

OM TOMTEN:

Bygningsmassen opptar store deler av eiendommen.

OM BYGGEMETODEN:

Fundamentert på antatt faste masser av komprimert sprengstein/grov pukk på fjell, det er ikke foretatt grunnundersøkelser. Gulv mot grunn av betong. Grunnmur og fundamenter av betongkonstruksjoner. Bære- og skillevegger samt etasjeskiller av betong. Ytterveggkonstruksjoner over grunnmur er oppført i betong, mur og trekonstruksjoner, utvendig er veggene overflatebehandlet med murpuss. Vinduer med isolerglass i malte trekarmner. Takkkonstruksjonen er utført som valmtak av tresperrer, taket er tekket med sutak, lekter og takstein. Taket er ikke besiktiget.

Grunnmur og drenering:

Forventet levetid for vegg mot terreng av betongvegg eller murt vegg av blokker: 20 - 60 år.

Forventet levetid for drenering: 20 – 60 år avhengig av grunnforhold.

Vegger:

Forventet levetid for veggkonstruksjoner av bindingsverk av tre: 40 - 80 år.

Forventet levetid før omfuging av puss: 20 – 60 år.

Forventet levetid før slemming av mur / forblending med slemming: 30 – 60 år.

Forventet levetid på utvendig trekledning: 40 - 60 år.

OVERORDNET FAGLIG VURDERING AV EIENDOMMEN:

Avvik som er funnet på befaringsdagen står nærmere beskrevet under de aktuelle bygningsdelene. Ved avhending av eiendommen gjøres det oppmerksom på selgers opplysningsplikt og kjøpers undersøkelses plikt iht. Lov om avhending. For rapporter som gjelder leilighet i et sameie eller aksje/andelslag (borettslag) er undersøkelsene begrenset til innvendig i leiligheten og dennes tilleggsdel (boder/kott/altan eller lignende). Fellesarealer og felles bygningsmasse er ikke kontrollert.

ANNET:

Informasjon om borettslaget:

Styretsleder: Monika Solvig

Kontaktperson: Monika Solvig

Beliggenhet:

Leiligheten har en sentral og attraktiv beliggenhet i Sandviken i Bergen med gangavstand til sentrum. I området er det tilsvarende bebyggelse som leiligheten samt eldre Bergenske trehus. I nærheten ligger Støletorget, med blant annet dagligvare, café, apotek og Seven Eleven. Det er gode bussforbindelser rett utenfor leiligheten med avganger mot NHH og Åsane terminal så vel som til sentrum med Universitet og Høgskolen. I nærområdet har man kort vei til tur områder som Stoltzekleiven, Fjellveien, Sandviksfjellet og Fløyen. I området finnes det også flere parker, blant annet Meyersmarken.

Nøkkelopplysninger:

Organisasjonsnummer: 946 690 368

Navn/foretaksnavn: SVERRESBORG BORETTSLAG

Organisasjonsform: Borettslag

Registrert i Enhetsregisteret: 19.02.1995

Stiftelsesdato: 26.01.1988

Takstobjektet:

Andelsleilighet.

Adkomst til leiligheten via trappegang eller heis.

Fra stuen er det utgang til balkong på 4,2m².

Tilhørende leiligheten er det en ekstern bod i kjelleren på 5,1m².

Oppvarming: Varmekabler på badet, tilluft med varmegjennvinning i enkelte av rommene, ellers elektrisk oppvarming. Teknisk tilstand på varmekilder er ikke kontrollert.

El. Anlegg: Sikringsskapet inneholder automatsikringer. Sikringsskapet er ikke videre undersøkt da dette krever spesialkompetanse.

VVS: Leiligheten har sluk og avløpsrør av plast. Det er benyttet kobberør til vannforsyningsrør. VVS anlegget er ikke nærmere kontrollert da dette krever spesialkompetanse.

DOKUMENTKONTROLL:

Opplysninger fra hjemmelshaver.

BESKRIVELSE AV INNVENDIGE OVERFLATER (vegger, tak og gulv):

Gulv: Badet og bod med opplegg for vaskemaskin har flislagte gulv, resterende rom har laminatgulv.

Vegger: Badet har fliser, resterende rom har malte flater.

Tak: Malte flater.

FORMÅL MED ANALYSEN:

Tilstandsvurderingen er gjennomført for å avdekke eventuelle avvik og mangler ved boligen. Rapporten er utarbeidet i forbindelse med salg av den aktuelle eiendommen. Oppdragsgiver/eier deltok under befaringen med mulighet for å informere om svakheter som bør undersøkes grundigere.

VESENTLIGE ENDRINGER ETTER BYGGEÅR:

Opplysninger fra hjemmelshaver:

- Oppført soverom i 2023.
- Montert kodelås på ytterdøren i 2023.
- Kjøkkeninnredningen ble montert i 2024.

FELLESKOSTNADER:

-

AREALER OG ANVENDELSE:

Arealmålingene i denne rapporten måles etter Norsk Standard 3940. Arealer oppgis i hele kvadratmeter i denne rapporten, og gjelder for det tidspunkt rapporten er datert.

MÅLEVERDIGE AREALER:

Større arealer enn nødvendig åpninger for trapp, heis sjakter og lignende regnes ikke med i etasjens areal. Rom som skal måles må være tilgjengelig, slik at det kan måles. Rommene kan stride mot byggeforskriftene, men likevel være måleverdig.

AREALBEGREPER:

BRA-i =Internt bruksareal

BRA-e =Eksternt bruksareal

BRA-b =Innglasset balkong

TBA =Terrasse- og balkongareal

ENDRINGER:

Rom som ligger utenfor boenheten, men som eier har påvist og/eller opplyst at tilhører boenheten, er oppmålt og inkludert i BRA-e. Det er ikke fremvist dokumentasjon på at rommet tilhører boenheten, med mindre dette er angitt særskilt. Rom utenfor boenheten kan omdisponeres av borettslaget/sameiet og dette kan påvirke boligens BRA. Vær oppmerksom på at NS 3940:2023 og eierseksjonsloven har ulik definisjon av fellesareal. Ved arealmåling gjelder NS 3940:2023 som definerer fellesareal slik: Delen av bygning som brukes av to eller flere bruksenheter eller til bygningens forvaltning, drift eller vedlikehold.

NB:

Ved overgang fra eldre versjon av NS3940 til revidert utgave med nye målereglene, kan det forekomme arealavvik for rapporter som er utført mellom Oktober 2023 og Desember 2024. NS3940:2023 må vurderes til å være gjeldene bransjestandard fram til ny versjon utgis. Dette til tross for at standarden er trukket tilbake juni 2024.

AREAL BOLIG:

Etasje:	BRA-i	BRA-e	BRA-b	TBA	P-Rom m ²	S-Rom m ²
3. Etasje	80	0	0	4	77	3
Kjellerbod	0	5	0	0	0	5
SUM BYGNING	80	5	0	4	77	8
SUM BRA	85					

AREAL GARASJE/UTHUS:

Etasje:	BRA-i	BRA-e	BRA-b	TBA	P-Rom m ²	S-Rom m ²
SUM BYGNING						
SUM BRA						

BRA-i:

Gang(6m²), mellomgang(5,7m²), bad(5,3m²), soverom(16,3m²), soverom(7,1m²), stue og kjøkken(33m²), bod med opplegg for vaskemaskin(2,7m²).

BRA-e:

Kjeller: Ekstern bod(5,1m²)

MERKNADER OM AREAL:

Arealene av hvert rom (nettoareal) summert vil avvike fra oppgitt totalt areal. Dette som følge av at tykkelsen av skillevegger/innervegger og eventuelle sjakter eller piper er trukket fra nettoarealet av hvert rom, men skal iht. målereglene (NS3940) medregnes i totalarealet.

Takstmann har ikke kontrollert seksjoneringspapirer, tegninger eller andre godkjenninger tilknyttet eksterne boder. Eksterne boder er fremvist av eier og kan avvike.

MERKNADER OM ANDRE BYGNINGSDELER:

EIERSKIFTERAPPORT™

FORUTSETNINGER: (Værforhold, hindringer, etc.):

Det var ingen hindringer på befaringsdagen. Klimatiske forhold som temperaturforandringer, nedbørsmengde m.m. vil kunne påvirke boligen. Se pkt. Tilleggsopplysninger for ytterligere informasjon.

ANDRE MERKNADER:

TILSTEDE VED BEFARINGEN:

Hjemmelshaver

BYGGMESTER:

En BMTF-sertifisert takstmann er en bygmester e.l.l. som er medlem av Byggmestrenes Takseringsforbund. Det vil si han/hun har minimum 6 års erfaring med å analysere, reparere og bygge boliger.

Mester er en beskyttet tittel som deles ut av Kongen til den som oppfyller de kvalifikasjonskrav som blir stilt i medhold til lov om mesterbrev i håndverk og annen næring.

Den BMTF-sertifiserte takstmannen skal alltid etterleve de etiske regler og regelverket som gjelder for Byggmestrenes Takseringsforbund.

INTEGRITET:

UAVHENGIG TAKSTMANN

Denne rapporten er utarbeidet av en uavhengig takstmann uten bindinger til andre aktører i eiendomsbransjen. Takstmannen har verken et ansettelsesforhold til, eller økonomisk interesse i sin oppdragsgivers virksomhet. For nærmere beskrivelse av kravene til takstmannens integritet, se BMTFs etiske retningslinjer på www.BMTF.no

Ansvarlig for rapporten:

Mats Hansen

Tømrersvenn, bygmester og BMTF sertifisert takstmann

16/01/2025



Mats Hansen

1. Våtrom**1.1 Våtrom****TG 2** 1.1.1 Overflate vegger og himling

- Det er ikke påvist riss og sprekker.
- Det er påvist sprekker i fuger, se under.
- Det er ikke påvist bom (hulrom) under fliser.
- Det er ikke påvist fuktskader, spor etter skadedyr.

Det er benyttet fliser på veggene og malte flater i himlingen.

Merknad/vurdering av avvik:

Over halve forventete levetid for overflatene er overskredet på badet. Som følge av alder på overflatene bør det påregnes at disse må oppgraderes innen rimelig tid, tidspunkt for når dette blir en nødvendighet er vanskelig å si noe om.

Det er påvist at badet er oppført etter eldre forskrifter. Utifra alder kan skader plutselig oppstå på eldre bad. Våtrommet bør oppgraderes innen kort tid for å tåle normal bruk etter dagens krav.

Merknader:**TG 2** 1.1.2 Overflate gulv

- Det er ikke påvist riss og sprekker.
- Det er påvist sprekker i fuger, se under.
- Det er påvist bom (hulrom) under fliser.
- Det er ikke påvist spor etter råteskade, muggvekst eller skadedyr.
- Det er ikke påvist tilfredsstillende fall til sluket. Se under.
- Det er ikke påvist knirk i gulvet.

Det er benyttet fliser på gulvet.

Merknad/vurdering av avvik:

Over halve forventete levetid for overflatene er overskredet på badet. Som følge av alder på overflatene bør det påregnes at disse må oppgraderes innen rimelig tid, tidspunkt for når dette blir en nødvendighet er vanskelig å si noe om.

Det er påvist at badet er oppført etter eldre forskrifter. Utifra alder kan skader plutselig oppstå på eldre bad. Våtrommet bør oppgraderes innen kort tid for å tåle normal bruk etter dagens krav.

Det ble ikke målt tilstrekkelig fall mot sluk i henhold til gjeldende forskrifter. Minimumskravet for membranoppkant ved dørterskel er ikke oppfylt.

Manglende fall mot sluk og lav membranoppkant utgjør en risiko ved en eventuell lekkasje på våtrommet, lekkasjevann kan ledes til tilstøtende rom.

Det ble registrert bom i enkelte fliser. Når ikke hele flisen har kontakt med underlaget, vil det oppstå luftlommer. Dette blir kalt "bom", og kan medføre at flisen sprekker ved belastning.

Merknader:**TG 2** 1.1.3 Membran, tettesjiktet og sluk

- Det er muligheter for å rengjøre sluk.
- Arbeidet vurderes ikke som fagmessig utført.
- Det er boret hull i tilstøtende rom eller fra undersiden. Se under.
- Det er fuktkontrollert med egnet fuktmåleverktøy. Se under.

Det kan ikke konstateres at membran er påført alle flatene i våtsone i form av bilder eller annet. Det gjøres spesielt oppmerksom på at tekking (membran og mansjetter) ikke er kontrollerbare fordi dette bare kan gjøres ved å demontere fliser. Denne type destruktive undersøkelser blir aldri foretatt ved en tilstandskontroll for eierskifterapport.

Det er benyttet plastsluk (av eldre dato).

Badet inneholder: Vegghengt toalett, helstøpt servant, skap under servant med profilerte fronter, dusjdører i klart glass.

Hulltaking:

Det ble gjennomført hulltaking fra boden. Hulltaking er en inspeksjonsmetode hvor det borres et inspeksjonshull på 73mm fra tilstøtende rom for å undersøke for fukt/skader. Det ble gjennomført fuktkontroll med fuktindikator, denne ga ikke utslag for unormale fuktverdier.

Merknad/vurdering av avvik:

Mer enn halvparten av forventet brukstid er oppbrukt på slukløsning og membran. Overvåk tilstanden jevnlig. For å få tilstandsgrad 0 eller 1 må sluk og tettesjikt skiftes ut, men tidspunktet for når dette er nødvendig er vanskelig å si noe om. Som følge av alder må sluk jevnlig kontrolleres og rengjøres.

Sluket er plassert bak forhøyet kant i dusjsonen. Eventuelt lekkasjevann vil ikke ledes direkte til sluk, dette utgjør en risiko ved lekkasje fra andre installasjoner på våtrommet.

Merknader:

2. Kjøkken

TG 1 2.1 Kjøkken

Det er ikke påvist fukt ved kjøleskap, vaskemaskin, varmtvannsbereider eller andre vanninstallasjoner.

Det er ikke påvist avvik i forhold til trykk i vannkran.

Det er ikke påvist avvik i forhold til avrenning fra avløp.

Det er ikke påvist symptomer på fukt og råte i nabokonstruksjoner.

Kjøkkeninnredning med slette fronter, laminat benkeplate, over benkeplaten er det benyttet fliser, oppvaskkum, ventilator.

- Integrert induksjonsplatetopp
- Integrert stekeovn
- Integrert kjøleskap
- Integrert oppvaskmaskin

Teknisk tilstand på hvitevarer er ikke kontrollert.

Fuktkontroll som er foretatt med fuktindikator ga ikke unormale fuktverdier i områder der det anses og være fare for fuktvandring. Disse områdene er i hovedsak i underskap under vask, området rundt oppvaskmaskin og på gulv rundt sokkel list.

Merknader:

3. Andre Rom

TG 1 3.1 Andre rom

Generelt: Normal brukslitasje på overflater. Vær oppmerksom på at det som regel vil være diverse mindre hull i overflater etter bilder/hyller etc, og noe misfarge/skjolder hvor bilder, hyller/ møblelement etc har vært plassert. På gulv vil det som regel være diverse slitasje, og noe misfarge/ riper og lignende hvor møblelement har vært plassert. Dette er normalt i en fraflyttet boenhet, og slike mindre "avvik" er å anse som normalt.

Merknader:

4. Vinduer og ytterdører

TG 2 4.1 Vinduer og ytterdører

Det er ikke påvist punkterte glass.

Vinduer med isolerglass i malte trekarmen.
Vinduene er fra byggeår med unntak av vinduer på ett soverom og ett vindu på soverom som er fra 2017.
Vinduene har normal bruksslitasje i henhold til alder.

Altandør med felt av isolerglass.
Dørene fremstod med normal bruksslitasje i henhold til alder.

Det ble ikke oppdaget punkterte glass eller andre avvik under befaringen. Punkterte glass kan tidvis være vanskelig og observere.

Merknad/vurdering av avvik:
Som følge av alder på de eldste vinduene og altandøren bør disse jevnlig kontrolleres for punkterte vindusruter og råteskader i karm/belistning. Grunnet alder på de eldste vinduene og altandøren vil restlevetid være vanskelig og anslå. Vinduer bør skiftes ved behov.

Altandøren har utvendig slitasje (høy grad), mest gjeldende er slitasjen nederst på døren, vedlikehold/utskiftning må påregnes.

Merknader:

5. Balkonger, verandaer og lignende

TG 2 5.1 Balkonger, verandaer og lignende

Konstruksjonen vurderes som forsvarlig festet.

Det er ikke påvist svekkelser i forankring eller understøtting.

Det er ikke påvist skader, slik som avskalling, deformasjoner, riss, sprekker, råteskader og/eller rust på overflater.

Vannavrenning vurderes som tilstrekkelig.

Fra stuen er det utgang til balkong på 4,2m².

Merknad/vurdering av avvik:
Rekkverket oppfyller ikke kravet til høyde etter gjeldende forskrifter, rekkverket ble målt til 0,87m. Dagens krav er på 1 meter.

Merknader:

6. VVS

TG 2 6.1 WC og innvendige vann- og avløpsrør

Materiale, sammenkoblingspunkter, kondensisolasjon og termisk isolasjon vurderes som tilfredsstillende.

Avløpskapasiteten vurderes som tilfredsstillende.

Lukt fra avløpssystemet vurderes som tilfredsstillende.

Det er WC med innebygget systerne.

Det er ikke spalte på innebygget systerne for WC.

EIERSKIFTERAPPORT™

Det gjøres oppmerksom på at det kun er synlige rørinstallasjoner som er kontrollert. Rørgjennomføringer som er skjult i vegg er ikke videre undersøkt. Utvendige vann- og avløpsrør er ikke kontrollert.

Det er benyttet kobberør til vannforsyningsrør.
Forventet levetid kobberør: 25-50 år.

Boligen har sluk og avløpsrør i plast.
Forventet levetid for sluk av plast: 30-50 år.

Merknad/vurdering av avvik:

Mer enn forventet brukstid er oppbrukt på sluk- og avløpsløsning. Som følge av alder må sluk jevnlig kontrolleres og rengjøres. For utbedring må sluk og avløpsrør skiftes ut, tidspunkt for når dette blir nødvendig er vanskelig å si noe om. Alder på bygningsdelen utgjør en risiko for at skader plutselig kan oppstå. Sluk og avløpsrør må holdes under oppsyn, oppgradering anbefales innen kort tid.

Mer enn forventet brukstid er oppbrukt på vannforsyningsrørene. Som følge av alder må rørene jevnlig kontrolleres for sprekker og lekkasjer. For utbedring må rørene skiftes ut, tidspunkt for når dette blir nødvendig er vanskelig å si noe om. Alder på bygningsdelen utgjør en risiko for at skader plutselig kan oppstå. Vannforsyningsrørene må holdes under oppsyn, oppgradering anbefales innen kort tid.

På vegghengtoalett var det ingen synlig drensåpning/spalteåpning hvor en eventuell lekkasje vil kunne oppdages. Dersom toalettet ikke har innebygget drensløsning, bør det etableres drensåpning. Manglende drensåpning utgjør en risiko for fuktskader ved en lekkasje.

Merknader:

TG 2 6.2 Varmtvannsbereder

Varmtvannsbereder er fra 2007

Det er ikke påvist avdrypp og fuktskjolder ved bereder.

Varmtvannsberederen er plassert i boden og er av typen CTC 194 liter.

Merknad/vurdering av avvik:

Det er påvist at varmtvannsberederen er over 20 år. Det er ikke behov for utbedringstiltak utifra at tanken fungerer i dag, men utifra alder kan skader plutselig oppstå på eldre tanker.

Det er i dag innført krav om at varmtvannsberedere av denne størrelsen ikke skal være tilkoblet med vanlig stikkontakt, men være såkalt fast tilkoblet. Da vil du unngå risiko for varmgang og brann. På tidspunktet varmtvannsberederen ble montert var det ikke krav om fast tilkobling. For utbedring må tilkoblingen skiftes ut.

Merknader:

TG 2 6.3 Ventilasjon

Boligen har naturlig ventilasjon.

Boligen har mekanisk ventilasjon.

Boligen har ikke balansert ventilasjon.

Boligen har balansert ventilasjonsanlegg.

Normalt vedlikehold/service og rens av ventilasjonsanlegget må utføres ved behov.

Merknad/vurdering av avvik:

Det er ikke opplyst om alder på anlegget. Ventilasjonsanlegg har begrenset levetid, anlegget bør holdes under oppsyn og det anbefales kontroll/service.

Merknader:

7. Elektrisk anlegg og samsvarserklæring

7.1 Elektrisk anlegg og samsvarserklæring

Når det gjelder resultater fra det lokale el-tilsynet: Se eventuelt eiers egenerklæringsskjema.

El. Anlegg: Sikringsskapet inneholder automatsikringer. Sikringsskapet er ikke videre undersøkt da dette krever spesialkompetanse.

Det er ikke fremvist samsvarserklæring for anlegget. Kravet om samsvarserklæring gjelder både for anlegg som er nyere enn 1999, og for endringer utført på anlegg som er eldre enn 1999.

Det er ikke opplyst om årstall for forrige tilsyn av det elektriske anlegget. Det foreligger ikke dokumentasjon på gjennomført tilsyn eller dokumentasjon etter gjennomført tilsyn (dokumentasjon på avvik, mangler eller dokumentasjon på at anlegget er uten avvik).

Undertegnede takstmann har ikke fagkompetanse/spesialkompetanse til å utføre kontroll av elektriske anlegg og elektriske installasjoner. Det stilles strenge krav til kompetanse for kontroll av elektriske anlegg. Det anbefales på generelt grunnlag at registrert/autorisert elektroinstallatør/kontrollør foretar en kontroll av hele det elektriske anlegget.

Vurderingen av det elektriske anlegget er basert på visuell besiktigelse, opplysninger gitt av eier med eventuell tilhørende fremvist dokumentasjon, samt standard sjekkliste (begrensede undersøkelser sammenlignet med godkjent elk kontroll).

Branntekniske forhold:

Alle boliger skal ha brannalarmanlegg eller røykvarslere. Minimumskravet er at man har minst én røykvarsler i hver etasje i boligen.

Alle boliger skal ha slokkeutstyr som husbrannslange, eller brannslukningsapparat. Brannslukningsapparatet må være på minst 6 kg (effektivitetsklasse på minst 21 A for skumapparat). Ved bruk av brannslange skal brannslangen være tilkoblet fast vannforsyning, det anbefales kuleventil (type kran).

Merknad/vurdering av avvik:

Det er ikke opplyst om forrige tilsyn av anlegget. Det må utføres el.kontroll (av autorisert kontrollør) av hele anlegget. Det hefter en risiko for pålegg om utbedringer på elektriske anlegg etter utført utvidet kontroll.

Merknader:

Vær oppmerksom på:

Egenerklæringsskjema er levert før oppstart av oppdraget.

Det er ikke fremlagt godkjente tegninger av boligen.

Det er ingen avvik i forhold til rømming og romhøyde, ut ifra gjeldende forskrifter for da boligen/rommene ble byggemeldt.

Innvendige rekkverk og håndrekker er i henhold til gjeldende forskrifter når bygningsdelen ble byggesøkt.

Tilleggsopplysninger:

Den bygningssakkyndige har ikke kontrollert om det foreligger offentligrettslige pålegg fra kommunen. Det er ikke kontrollert om det er pågående byggesaker, endringer i reguleringsplan som berører den aktuelle eiendommen eller andre ytre påvirkninger.

Vedrørende egenerklæringsskjema: Skjema vil følge som vedlegg til salgsoppgaven, det anbefales eventuelle interessenter å lese gjennom skjema før et eventuelt salg/kjøp gjennomføres. Det kan være flere relevante/nyttige opplysninger i dette skjema som ikke er videre beskrevet i denne rapporten.

Tilstandsrapporten har en gyldighet på 12 mnd. fra rapportdato. Skulle det oppstå skader, endringer eller annet av betydning ved boligen, oppfordres eier/selger til å informere om forholdene og oppdatere tilstandsrapporten.

I tilstandsrapporten har den bygningssakkyndige ikke gjort undersøkelser/vurderinger av bygningens estetikk og arkitektur, fellesarealer (med mindre boligeieren har vedlikeholdsplikt for fellesarealer), tilleggsbygg som garasje, biloppstillingsplass eller lignende i fellesanlegg/fellesområdet.

Takstmannens vurdering ved TG2:**1.1.1 Våtrom Overflate vegger og himling**

Over halve forventete levetid for overflatene er overskredet på badet. Som følge av alder på overflatene bør det påregnes at disse må oppgraderes innen rimelig tid, tidspunkt for når dette blir en nødvendighet er vanskelig å si noe om.

Det er påvist at badet er oppført etter eldre forskrifter. Utifra alder kan skader plutselig oppstå på eldre bad. Våtrommet bør oppgraderes innen kort tid for å tåle normal bruk etter dagens krav.

1.1.2 Våtrom Overflate gulv

Over halve forventete levetid for overflatene er overskredet på badet. Som følge av alder på overflatene bør det påregnes at disse må oppgraderes innen rimelig tid, tidspunkt for når dette blir en nødvendighet er vanskelig å si noe om.

Det er påvist at badet er oppført etter eldre forskrifter. Utifra alder kan skader plutselig oppstå på eldre bad. Våtrommet bør oppgraderes innen kort tid for å tåle normal bruk etter dagens krav.

Det ble ikke målt tilstrekkelig fall mot sluk i henhold til gjeldende forskrifter.

Minimumskravet for membranoppkant ved dørterskel er ikke oppfylt.

Manglende fall mot sluk og lav membranoppkant utgjør en risiko ved en eventuell lekkasje på våtrommet, lekkasjevann kan ledes til tilstøtende rom.

Det ble registrert bom i enkelte fliser. Når ikke hele flisen har kontakt med underlaget, vil det oppstå luftlommer. Dette blir kalt "bom", og kan medføre at flisen sprekker ved belastning.

1.1.3 Våtrom Membran, tettesjiktet og sluk

Mer enn halvparten av forventet brukstid er oppbrukt på slukløsning og membran. Overvåk tilstanden jevnlig. For å få tilstandsgrad 0 eller 1 må sluk og tettesjikt skiftes ut, men tidspunktet for når dette er nødvendig er vanskelig å si noe om. Som følge av alder må sluk jevnlig kontrolleres og rengjøres.

Sluket er plassert bak forhøyet kant i dusjsonen. Eventuelt lekkasjevann vil ikke ledes direkte til sluk, dette utgjør en risiko ved lekkasje fra andre installasjoner på våtrommet.

4.1 Vinduer og ytterdører

Som følge av alder på de eldste vinduene og altandøren bør disse jevnlig kontrolleres for punkterte vindusruter og råteskader i karm/belistning. Grunnet alder på de eldste vinduene og altandøren vil restlevetid være vanskelig og anslå. Vinduer bør skiftes ved behov.

Altandøren har utvendig slitasje (høy grad), mest gjeldende er slitasjen nederst på døren, vedlikehold/utskiftning må påregnes.

5.1 Balkonger, verandaer og lignende

Rekkverket oppfyller ikke kravet til høyde etter gjeldende forskrifter, rekkverket ble målt til 0,87m. Dagens krav er på 1 meter.

6.1 WC og innvendige vann- og avløpsrør

Mer enn forventet brukstid er oppbrukt på sluk- og avløpsløsning. Som følge av alder må sluk jevnlig kontrolleres og rengjøres. For utbedring må sluk og avløpsrør skiftes ut, tidspunkt for når dette blir nødvendig er vanskelig å si noe om. Alder på bygningsdelen utgjør en risiko for at skader plutselig kan oppstå. Sluk og avløpsrør må holdes under oppsyn, oppgradering anbefales innen kort tid.

Mer enn forventet brukstid er oppbrukt på vannforsyningsrørene. Som følge av alder må rørene jevnlig kontrolleres for sprekker og lekkasjer. For utbedring må rørene skiftes ut, tidspunkt for når dette blir nødvendig er vanskelig å si noe om. Alder på bygningsdelen utgjør en risiko for at skader plutselig kan oppstå. Vannforsyningsrørene må holdes under oppsyn, oppgradering anbefales innen kort tid.

På vegghengttoalett var det ingen synlig drengåpning/spalteåpning hvor en eventuell lekkasje vil kunne oppdages. Dersom toalettet ikke har innebygget drengåpning, bør det etableres drengåpning. Manglende drengåpning utgjør en risiko for fuktskader ved en lekkasje.

6.2 Varmtvannsbereder

Det er påvist at varmtvannsberederen er over 20 år. Det er ikke behov for utbedringstiltak utifra at tanken fungerer i dag, men utifra alder kan skader plutselig oppstå på eldre tanker.

Det er i dag innført krav om at varmtvannsberedere av denne størrelsen ikke skal være tilkoblet med vanlig stikkontakt, men være såkalt fast tilkoblet. Da vil du unngå risiko for varmgang og brann. På tidspunktet varmtvannsberederen ble montert var det ikke krav om fast tilkobling. For utbedring må tilkoblingen skiftes ut.

6.3 Ventilasjon

Det er ikke opplyst om alder på anlegget. Ventilasjonsanlegg har begrenset levetid, anlegget bør holdes under oppsyn og det anbefales kontroll/service.

Takstmannens vurdering ved TG3:

EGENERKLÆRINGSSKJEMA

Til orientering vil dette skjema være en del av salgsoppgaven

Meglerfirma	
Aktiv EM Laguneparken	
Oppdragsnr.	
1506240052	
Selger 1 navn	Selger 2 navn
Emilie Sjøbakk Vatselle	Christoffer Mauricio Anderssen Løtvedt
Gateadresse	
Nye Sandviksveien 23	
Poststed	Postnr
BERGEN	5032
Er det dødsbo?	
<input checked="" type="checkbox"/> Nei <input type="checkbox"/> Ja	
Avdødes navn	
Er det salg ved fullmakt?	
<input checked="" type="checkbox"/> Nei <input type="checkbox"/> Ja	
Hjemmelshavers navn	
Har du kjennskap til eiendommen?	
<input type="checkbox"/> Nei <input checked="" type="checkbox"/> Ja	
Når kjøpte du boligen?	
År	2017
Hvor lenge har du eid boligen?	
Antall år	7
Antall måneder	9
Har du bodd i boligen siste 12 måneder?	
<input type="checkbox"/> Nei <input checked="" type="checkbox"/> Ja	
I hvilket forsikringselskap har du tegnet villa/husforsikring?	
Forsikringselskap	Fremtind
Polise/avtalnr.	21498875

Document reference: 1506240052

Spørsmål for alle typer eiendommer

- 1 Kjenner du til om det er/har vært feil tilknyttet våtrommene, f.eks. sprekker, lekkasje, råte, lukt eller soppskader?
- Nei Ja

2 Kjenner du til om det er utført arbeid på bad/våtrom?

Svar

Nei

3 Kjenner du til om det er/har vært tilbakeslag av avløpsvann i sluk eller lignende?

Nei Ja

4 Kjenner du til feil eller om har vært utført arbeid/kontroll på vann/avløp?

Svar

Nei

5 Kjenner du til om det er/har vært problemer med drenering, fuktinnslag, øvrig fukt eller fuktmerker i underetasje/kjeller?

Nei Ja

6 Kjenner du til om det er/har vært utettheter i terrasse/garasje/tak/fasade?

Nei Ja

7 Kjenner du til om det er/har vært problemer med ildsted/skorstein/pipe f.eks. dårlig trekk, sprekker, pålegg, fyringsforbud eller lignende?

Nei Ja

8 Kjenner du til om det er/har vært f.eks. sprekker i mur, skjeve gulv eller lignende?

Nei Ja

Beskrivelse

litt skjevhet i gulv i stuen

9 Kjenner du til om det er/har vært sopp/råteskader/insekter/skadedyr på eiendommen som rotter, mus, maur eller lignende?

Nei Ja

10 Kjenner du til om det er/har vært skjeggkre i boligen?

Nei Ja

11 Kjenner du til om det er/har vært utført arbeid på el-anlegget eller andre installasjoner (f.eks. oljetank, sentralfyr, ventilasjon)?

Svar

Ja, kun av faglært

Beskrivelse

Feilsøke kurser, komfyrvakt, stikkontakt stekeovn, elektroarbeid kjøkken, lagt opp 2 påvegg stikk til kjøleskap og oppvaskmaskin, lagt opp enkel stikk over overskap til spotlys under overskap, koblingsboks inni overskap, skiftet 2 stikkontakt og bryter til vvb. Installasjon av dimmer og ujordet stikkontakt i ny vegg mellom soverom og stue. Installasjon av utvendig stikkontakt og utskifting av automatsikring til jordfeilautomat for kurs 7-8.

Arbeid utført av

Elektroinstallasjon

11.1 Foreligger det samsvarserklæring (i henhold til forskrift om elektriske lavspenningsanlegg)?

Nei Ja

12 Kjenner du til om det er utført kontroll av el-anlegget og/eller andre installasjoner (f.eks. oljetank, sentralfyr, ventilasjon)?

Nei Ja

13 Har du ladeanlegg/ladeboks for elbil i dag?

Nei Ja

14 Kjenner du til om ufaglærte har utført arbeid som normalt bør utføres av faglærte, utover det som er nevnt tidligere (f.eks. drenering, murerarbeid, tømmerarbeid etc)?

Nei Ja

15 Er det nedgravd oljetank på eiendommen?

Nei Ja

16 Kjenner du til om det har vært utført arbeid på terrasse/garasje/tak/fasade?

Svar

Ja, kun av faglært

Beskrivelse

Taktekking og fasadepussing i 2024/2025

Arbeid utført av

Bergen Air

17 Selges eiendommen med utleiedel, leilighet, hybel eller tilsvarende?

Nei Ja

- 18 Kjenner du til om det er innredet/bruksendret/bygget ut i kjeller eller loft eller andre deler av boligen?
 Nei Ja
- 19 Kjenner du til forslag eller vedtatte reguleringsplaner, andre planer, nabovarsel eller offentlige vedtak som kan medføre endringer i bruken av eiendommen eller av dens omgivelser?
 Nei Ja
- 20 Kjenner du til om det foreligger påbud/heftelser/krav/manglende tillatelser vedrørende eiendommen?
 Nei Ja
- 21 Er det foretatt radonmåling?
 Nei Ja
- 22 Kjenner du til manglende brukstillatelse eller ferdigattest?
 Nei Ja
- 23 Kjenner du til om det foreligger skaderapporter/ tilstandsvurderinger eller utførte målinger?
 Nei Ja
- 24 Er det andre forhold av betydning ved eiendommen som kan være relevant for kjøper å vite om (f.eks. rasfare, tinglyste forhold eller private avtaler)?
 Nei Ja

Spørsmål for bolig i sameie/borettslag/boligaksjeselskap:

- 25 Kjenner du til om sameiet/laget/selskapet er involvert i tvister av noe slag?
 Nei Ja
- 26 Kjenner du til vedtak/forslag til vedtak om forhold vedr. eiendommen som kan medføre økte felleskostnader/økt fellesgjeld?
 Nei Ja
Beskrivelse

Felleskostnader skal trolig stige i forbindelse med lån på utført taktekking og generell prisstigning i samfunnet.
--
- 27 Kjenner du til om det er/har vært sopp/råteskader/insekter/skadedyr i sameiet/laget/selskapet (fellesareal eller i andre boliger) som rotter, mus, maur eller lignende?
 Nei Ja
- 28 Kjenner du til om det er/har vært skjeggkre i sameiet/laget/selskapet (fellesareal eller i andre boliger)?
 Nei Ja

Dokumenter

[faktura_2024_10154.pdf](#)

[Faktura_nr_219030_130224.pdf](#)

[Faktura_nr_218507_241123.pdf](#)

[Faktura_nr_216488_281122.pdf](#)

[Faktura 10466 Christoffer Løtvedt.pdf](#)

Tilleggs kommentar

Kodelås Yaledoorman montert selv i 2023 Oppført soverom montert selv i 2023 Kjøkken montert selv i 2024 (fliser over benkeplate montert av murer, elektrisk arbeid utført av elektriker, benkeplate montert av tømrer).

Jeg bekrefter at opplysningene er gitt etter beste skjønn. Jeg er kjent med at dersom jeg har gitt ufullstendige, uriktige eller misvisende opplysninger om eiendommen, vil forsikringsselskapet kunne søke hel eller delvis regress for sine utbetalinger eller redusere sitt ansvar helt eller delvis, jfr. vilkår for boligselgerforsikring punkt 7.1 og forsikringsavtaleloven kapittel 4.

Jeg er orientert om mitt mulige ansvar som selger etter avhendingsloven, eventuelt etter kjøpsloven (aksjeboliger), og om forsikringsgiver sitt boligselgerforsikringstilbud.

Jeg er klar over at avtale om forsikring er bindende. Jeg er også klar over at premietilbudet først kan påberopes når boligen er solgt (budaksept). Premietilbudet som er gitt av megler er bindende for forsikringsgiver i 6 – seks – måneder fra oppdragsinngåelse med megler.

Etter dette vil premien og forsikringsvilkårene kunne justeres. Når premietilbudet ikke lenger er bindende for forsikringsselskapet må egenerklæringsskjemaet signeres på nytt og eventuelle endringer påføres. Det vil da være forsikringspremien og forsikringsvilkårene på ny signeringsdato som legges til grunn.

Det kan ikke tegnes boligselgerforsikring ved følgende salg:

- mellom ektefeller eller slektninger i rett oppstigende eller nedstigenede linje, søsken, eller
- mellom personer som bor eller har bodd på boligeiendommen og/eller
- når salget skjer som ledd i sikredes næringsvirksomhet/er en næringsseiendom
- etter at boligeiendommen er lagt ut for salg.
- ved salg av helårs- og fritidsbolig er det krav til at det foreligger tilstandsrapport i henhold til Forskrift til avhendingslova (tryggere bolighandel).

Forsikringsselskapet kan ved skriftlig samtykke akseptere tegning av forsikring også i ovennevnte tilfeller.

Dersom forsikringsselskapet ikke har gitt skriftlig samtykke, kan erstatningen bortfalle.

Ved oppgjørsoppdrag trer forsikringen i kraft når kontrakten er signert av begge parter, begrenset til siste 12 måneder før overtakelse.

Forøvrig oppfordrer selger potensielle kjøpere til å undersøke eiendommen grundig, jf avhendingsloven § 3-10 og kjøpsloven § 20 (aksjeboliger).

Gyldig forsikring forutsetter at det for helårs- og fritidsbolig foreligger tilstandsrapport som er i henhold til Forskrift til avhendingslova (tryggere bolighandel).

- Jeg ønsker boligselgerforsikring, og bekrefter å ha mottatt og lest forsikringsvilkårene og informasjonsbrosjyre til selger i forbindelse med kjøp av boligselgerforsikring. Forsikringen trer i kraft på det tidspunkt det foreligger en budaksept mellom partene, begrenset til tolv måneder før overtakelse. Ved oppgjørsoppdrag trer forsikringen i kraft når kontrakten er signert av begge parter, begrenset til siste 12 måneder før overtakelse. Jeg bekrefter med dette at eiendommen ikke er en næringsseiendom, at den ikke selges som ledd i næringsvirksomhet eller mellom ektefeller eller slektninger i rett oppstigende eller nedstigende linje, søsken, eller mellom personer som bor eller har bodd på boligeiendommen. Gyldig forsikring forutsetter at det for helårs- og fritidsbolig foreligger tilstandsrapport som er i henhold til Forskrift til avhendingslova (tryggere bolighandel). Forsikringen er ugyldig dersom den tegnes i strid med forsikringsvilkårene. Jeg er innforstått med at eiendomsmegleren ikke har fullmakt til å gjøre unntak fra ovennevnte begrensninger. Jeg er oppmerksom på at 8% av total forsikringspremie er honorar til Söderberg & Partners.
- Jeg ønsker ikke boligselgerforsikring, men megler har tilbudt meg å kjøpe slik forsikring.
- Jeg kan ikke kjøpe boligselgerforsikring ihht vilkår.

NAME OF SIGNER	IDENTIFIER	TIME	ELECTRONIC ID
Emilie Sjøbakk Vatshelle	dfb1a138470e2653cce9403f 6e4dbd49c0ca7696	17.03.2025 19:34:03 UTC	Signer authenticated by Nets One time code

NAME OF SIGNER	IDENTIFIER	TIME	ELECTRONIC ID
Christoffer Løtvedt	3b5faa4b75076344b433dd 990adad4dfbfc0ada7	17.03.2025 19:32:57 UTC	Signer authenticated by Nets One time code

Document reference: 1506240052

- This is a PDF document digitally signed by Nets' E-Signing service.
- The document's integrity is protected by signing and sealing the contents with a certificate issued to Nets by a third party. Validating the signature confirms that the contents have not been modified since the time of signing.
- For more information about document formats, see <https://www.nets.eu/developer>

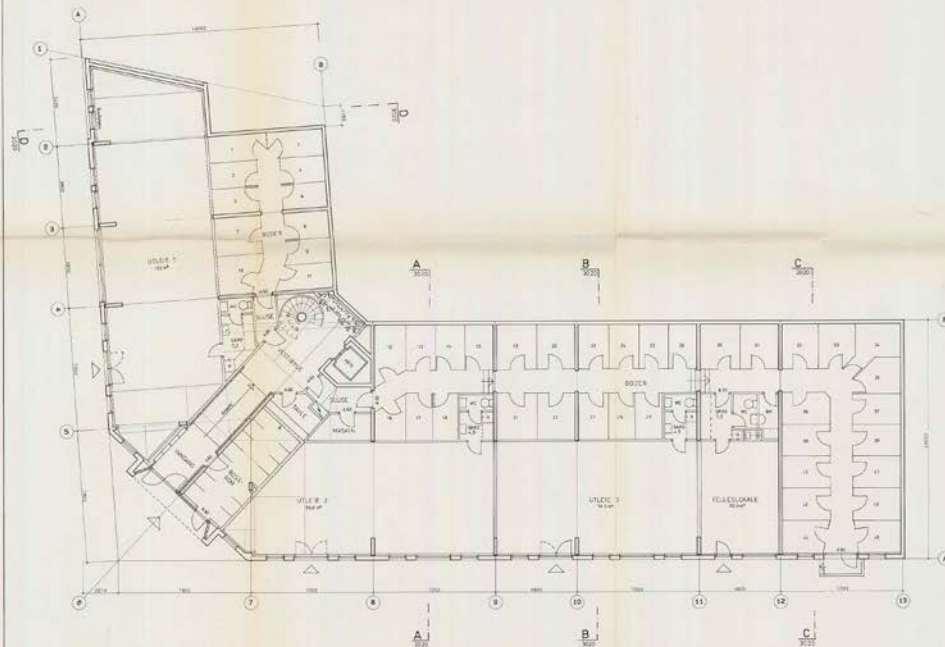

	3d	3c	4a	4b	4c	4d	4e	4f	4g	4h	4i	4j	4k	4l	4m	4n	4o	4p	4q	4r	4s	4t	4u	4v	4w	4x	4y	4z	5a	5b	5c	5d	5e	5f	5g	5h	5i	5j	5k	5l	5m	5n	5o	5p	5q	5r	5s	5t	5u	5v	5w	5x	5y	5z					
1	2	3	4	5	6	7	8	9	10	11	12	13	14	15	16	17	18	19	20	21	22	23	24	25	26	27	28	29	30	31	32	33	34	35	36	37	38	39	40	41	42	43	44	45	46	47	48	49	50	51	52	53	54	55	56	57	58	59	60

LOKALISERINGSFIGUR

17 81 57 552
Sverresborg B/L

BOB-SVERRESBORG B/L
PLAN UNDERETASJE

772 3010

BYGGMÅTTILFØRSELSE

PROJEKTANT: [Firma] AS
BYGGMÅTTILFØRSELSE



	3d	3c	4a	4b	6
3e	2d	2c	2b	2a	5
5j	3d	3b	2a	2a	4
5u	3d	3b	2a	2a	3
5u	3d	3b	2a	2a	2
5u	3d	3b	2a	2a	1

LOKALISERINGSFIGUR

BYGGESAKEN
11.297.573512
BYGGESAKEN

BOB-SVERRESBORG B/L
PLAN 1. ETASJE

BYGGESAKEN	BYGGESAKEN	BYGGESAKEN	BYGGESAKEN
BYGGESAKEN	BYGGESAKEN	772	3041

BYGGESAKEN

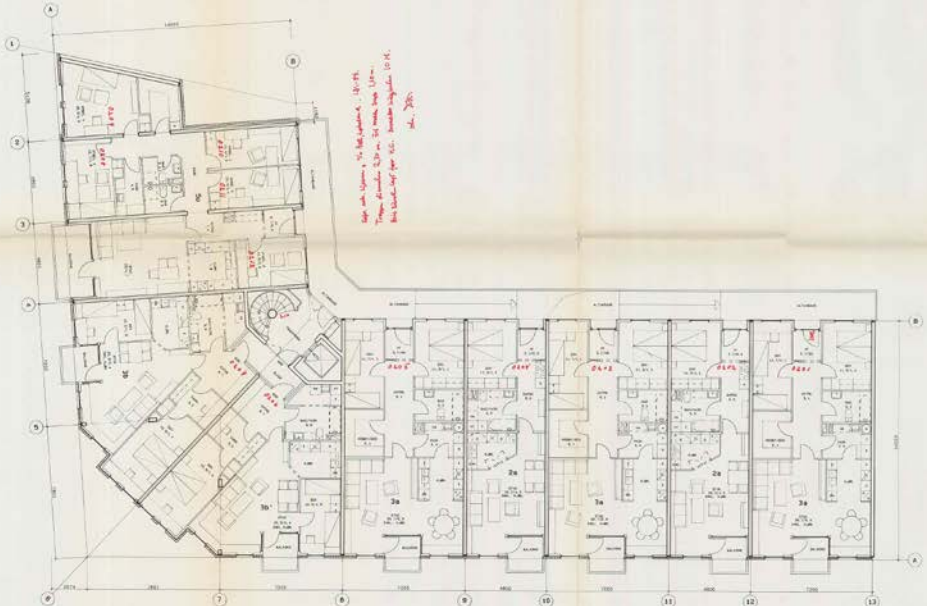

		3d	3c	4a	4a	a
3e	2d	2d	2c	2b	2c	2c
4u	3b	3b	3a	2a	3a	3a
5u	3b	3b	3a	2a	3a	3a
5u	3b	3b	3a	2a	3a	3a
5u	3b	3b	3a	2a	3a	3a
						b

LOKALISERINGSFIGUR

17.03.07 875552
 BROSCHJØRSTAD

SVERRESBORG B/L
 PLAN 2. ETASJE

DOKUMENT 11550	DATUM 12.12.06	PLAN NR. 772	ETASJE NR. 3012
-------------------	-------------------	-----------------	--------------------

CTS
 KONTOR
 BROSCHJØRSTAD

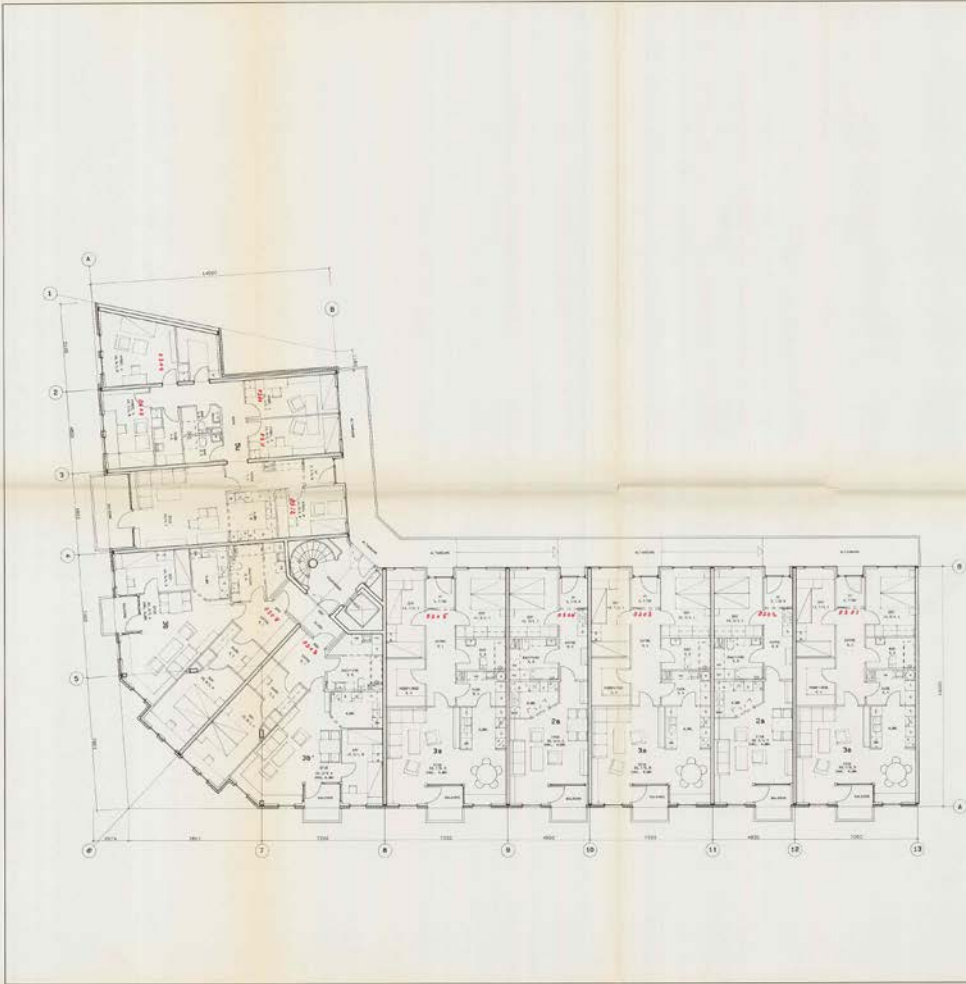

	3d	3c	4a	4a	
3e	2d	2d	2c	2c	2c
4u	3b	3b	3a	2a	2a
5u	3b	3b	3a	2a	2a
5u	3b	3b	3a	2a	2a
5u	3b	3b	3a	2a	2a

LOKALISERINGSTIGUR

BYGGERIETS KONTOR
KÅRE TORE JENSEN
70807 479552
BYGGESAKBYGGELSEN

BOB-SVERRESBORG B/L
PLAN 3. ETASJE

BYGGESAKBYGGELSEN	1-102	772	3013
-------------------	-------	-----	------

BYGGESAKBYGGELSEN
KUNSTVEIERGATE 10 - 0164 OSLO - TEL. 022 12 00 00

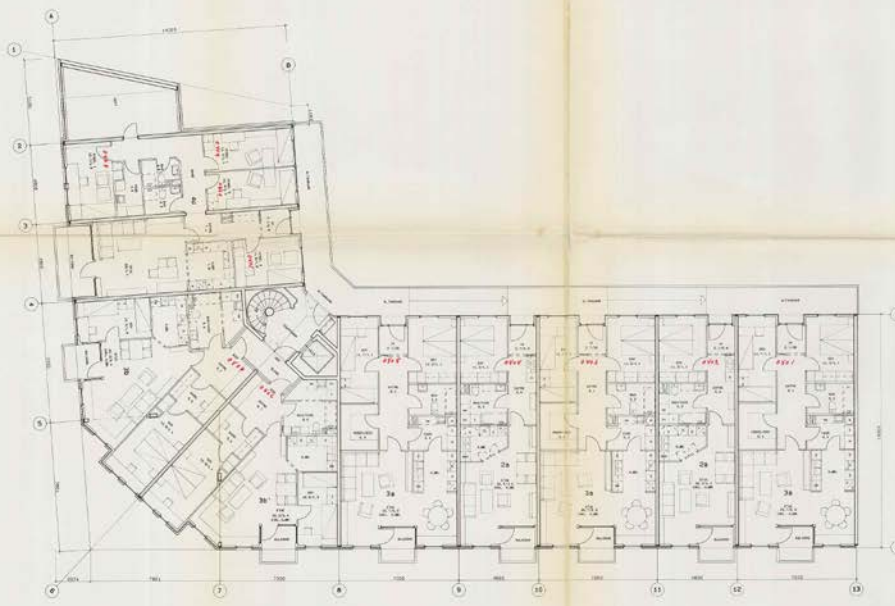

	3a	3b	3c	4a	4b	4c	4
3a	3b	3c	2b	2c	2a	2b	2c
4a	4b	4c	3a	3b	3a	3a	3a
5a	5b	5c	3a	3a	3a	3a	3a
5a	5b	5c	3a	3a	3a	3a	3a
5a	5b	5c	3a	3a	3a	3a	3a
							1
							u

LOKALISERINGSTIGUR

808 SVERRESBORG B/L
 17.08.87 KJØST
 BRØCKENBÅG A/S

808 SVERRESBORG B/L
 PLAN 4. ETASJE
 772 3014
 BRØCKENBÅG A/S

8.2.11
8.2.12
8.2.13

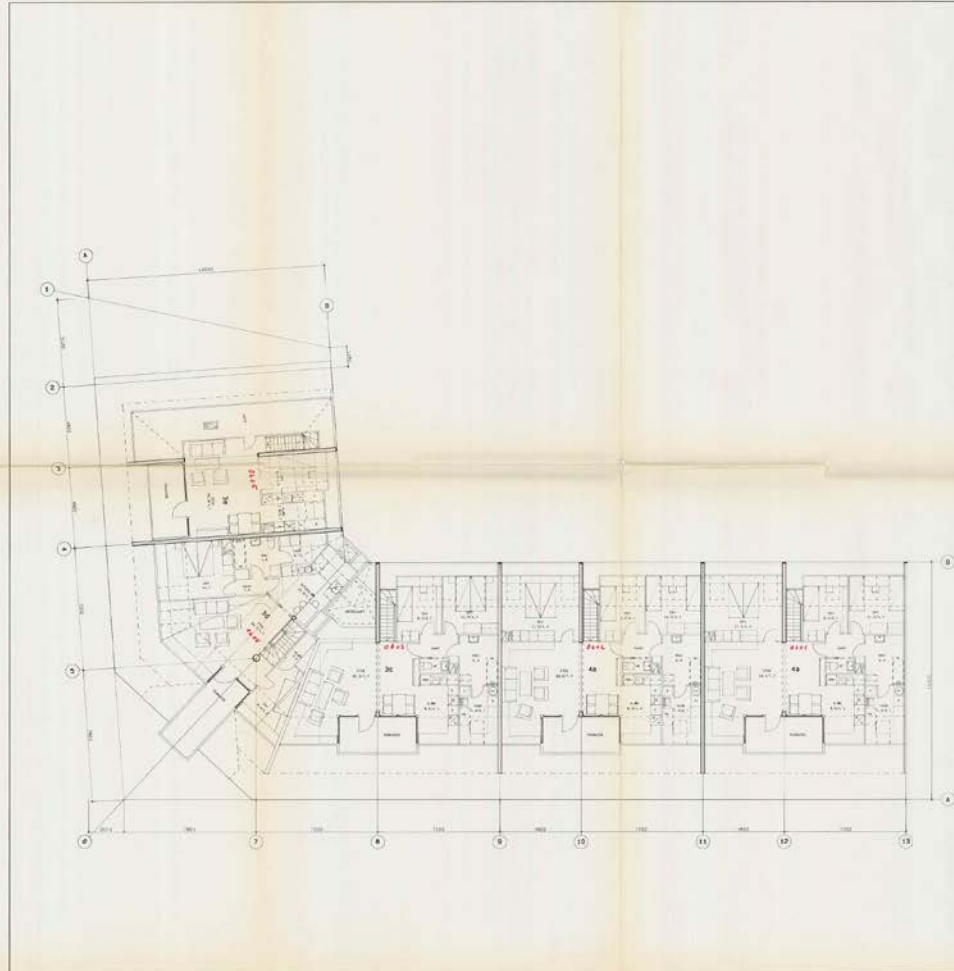

	3d	3c	4a	4b	6
3e	2b	2a	2c	2d	2c
4c	3b	3a	2a	3a	3a
5a	3b	3a	2a	3a	3a
5b	3b	3a	2a	3a	3a
5c	3b	3a	2a	3a	3a
5d	3b	3a	2a	3a	3a
5e	3b	3a	2a	3a	3a
					1

LOKALISERINGSFIGUR

BYGGERIET
12807 878552
BYGGERISBYGGERINGEN

BOB-SVERRESBORG B/L

PLAN 5. ETASJE

BYGGERIET	772	3016	12807 878552
-----------	-----	------	--------------

BYGGERISBYGGERINGEN

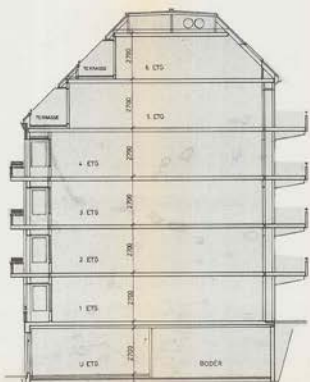

A - A

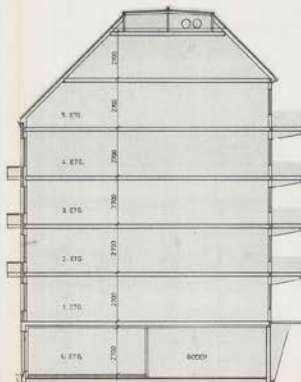

B - B

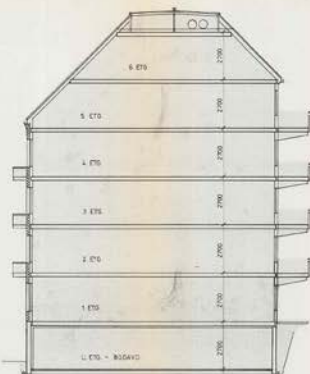

C - C

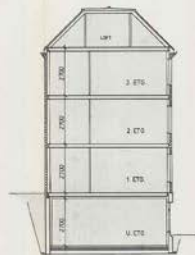

D - D

12857 772000
 12857 772000
 12857 772000
 12857 772000

B08 - SVERRESBORG B.L.		
Snitt A.A., B.B., C.C., D.D.		
772	3020	
 aal i Bkeland tegle a/s <small>ARKITEKTBUREAU MED LANDSUDVALGTEDES HJÆLPE OG ANRÅDNINGSTILSTØTTE, BYGNINGSERFARING</small> <small>ALFREDENHEDSVEJ 38 • 8240 NYMØR • TELEFON 4693 1129</small>		

Adresse	Nye Sandviksveien 23
Postnummer	5032
Sted	BERGEN
Kommunenavn	Bergen
Gårdsnummer	167
Bruksnummer	923
Seksjonsnummer	1
Andelsnummer	—
Festenummer	—
Bygningsnummer	9491406
Bruksenhetsnummer	H0311
Merkenummer	Energiattest-2025-93275
Dato	17.03.2025

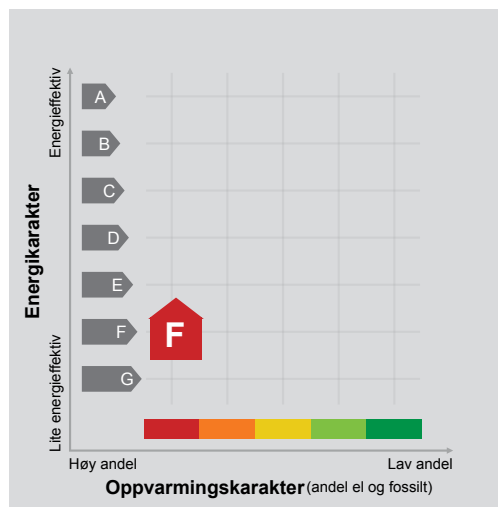

Energimerket angir boligens energistandard. Energimerket består av en energikarakter og en oppvarmingskarakter, se i figuren. Energimerket symboliseres med et hus, hvor fargen viser oppvarmingskarakter, og bokstaven viser energikarakter.

Energikarakteren angir hvor energieffektiv boligen er, inkludert oppvarmingsanlegget. Energikarakteren er beregnet ut fra den typiske energibruken for boligtypen. Beregningene er gjort ut fra normal bruk ved et gjennomsnittlig klima. Det er boligens energimessige standard og ikke bruken som bestemmer energikarakteren. A betyr at boligen er energieffektiv, mens G betyr at

boligen er lite energieffektiv. En bolig bygget etter byggeforskriftene vedtatt i 2010 vil normalt få C.

Oppvarmingskarakteren forteller hvor stor andel av oppvarmingsbehovet (romoppvarming og varmtvann) som dekkes av elektrisitet, olje eller gass. Grønn farge betyr lav andel el, olje og gass, mens rød farge betyr høy andel el, olje og gass. Oppvarmingskarakteren skal stimulere til økt bruk av varmepumper, solenergi, biobrensel og fjernvarme.

Om bakgrunnen for beregningene, se www.enova.no/energimerking.

Målt energibruk

Brukeren har valgt å ikke oppgi målt energibruk.

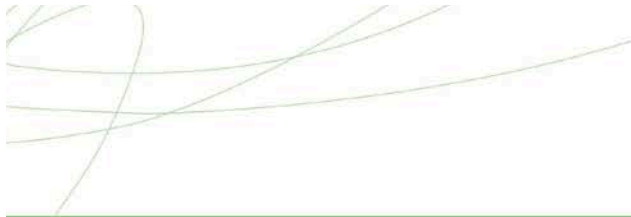

Hvordan boligen benyttes har betydning for energibehovet

Energibehovet påvirkes av hvordan man benytter boligen, og kan forklare avvik mellom beregnet og målt energibruk. Gode energivaner bidrar til at energibehovet reduseres. Energibehovet kan også bli lavere enn normalt dersom:

- deler av boligen ikke er i bruk,
- færre personer enn det som regnes som normalt bruker boligen, eller
- den ikke brukes hele året.

Gode energivaner

Ved å følge enkle tips kan du redusere ditt energibehov, men dette vil ikke påvirke boligens energimerke.

Energimerkingen kan kun endres gjennom fysiske endringer på boligen.

Tips 1: Følg med på energibruken i boligen

Tips 2: Luft kort og effektivt

Tips 3: Redusér innnetemperaturen

Tips 4: Bruk varmtvann fornuftig

Mulige forbedringer for boligens energistandard

Ut fra opplysningene som er oppgitt om boligen, anbefales følgende energieffektiviserende tiltak. Dette er tiltak som kan gi bygningen et bedre energimerke.

Noen av tiltakene kan i tillegg være svært lønnsomme. Tiltakene bør spesielt vurderes ved modernisering av bygningen eller utskifting av teknisk utstyr.

Tiltaksliste (For full beskrivelse av tiltakene, se Tiltaksliste - vedlegg 1)

- **Redusér innnetemperaturen**
- **Luft kort og effektivt**

- **Bruk varmtvann fornuftig**
- **Slå av lyset og bruk sparepærer**

Det tas forbehold om at tiltakene er foreslått ut fra de opplysninger som er gitt om boligen. Fagfolk bør derfor kontaktes for å vurdere tiltakene nærmere. Eventuell gjennomføring av tiltak må skje i samsvar

med gjeldende lovverk, og det må tas hensyn til krav til godt innneklima og forebygging av fuktskader og andre byggskader.





Boligdata som er grunnlag for energimerket

Energimerket og andre data i denne attesten er beregnet ut fra opplysninger som er gitt av boligeier da attesten ble registrert. Nedenfor er en oversikt over oppgitte opplysninger, som boligeier er ansvarlig for.

Bygningskategori:	Boligblokker
Bygningstype:	Leilighet
Byggeår	1990
Bygningsmateriale:	Betong
BRA:	80
Ant. etg. med oppv. BRA:	6
Detaljert vegger:	Nei
Detaljert vindu:	Nei

Teknisk installasjon

Oppvarming: Elektrisk

Ventilasjon Balansert ventilasjon

Der opplysninger ikke er oppgitt, brukes typiske standardverdier for den aktuelle bygningstypen. For mer informasjon om beregninger, se

<https://www.enova.no/energimerking/om-energimerkeordningen/om-energiattesten/beregning-av-energikarakteren/>.





Om grunnlaget for energiattesten

Oppgitte opplysninger om boligen kan finnes ved å gå inn på www.enova.no/energimerking, og logge inn via ID-porten/Altinn. På siden "Eiendommer" kan du søke opp bygninger og hente fram energiattester som er laget tidligere. For å se detaljer for en bolig hvor det er brukt detaljert registrering må du velge "Gjenbruk"

av aktuell attest under Offisielle energiattester i skjermbildet "Valgt eiendom". Boligeier er ansvarlig for at det blir brukt riktige opplysninger. Eventuelle gale opplysninger må derfor tas opp med selger eller utleier da dette kan ha betydning for prisfastsettelsen. Det kan når som helst lage en ny energiattest.

Om energimerkeordningen

Enova er ansvarlig for energimerkeordningen. Energimerket beregnes på grunnlag av oppgitte opplysninger om boligen. For informasjon som ikke er oppgitt, brukes typiske standardverdier for den aktuelle bygningstypen fra tidsperioden den ble bygd i. Beregningsmetodene for energikarakteren baserer seg på NS 3031 (<https://www.enova.no/energimerking/om-energimerkeordningen>)

Spørsmål om energiattesten, energimerkeordningen eller gjennomføring av energieffektivisering og tilskuddsordninger kan rettes til Enova Svarer på tlf. 24 24 08 95 eller svarer@enova.no.

Plikten til energimerking er beskrevet i energimerkeforskriften (bygninger).

Nærmere opplysninger om energimerkeordningen kan du finne på www.enova.no/energimerking.

For ytterligere råd og veiledning om effektiv energibruk, vennligst se www.enova.no/hjemme eller ring Enova svarer på tlf. **24 24 08 95**.





Tiltaksliste: Vedlegg til energiattesten

Brukertiltak

Tiltak 1: Redusér innetemperaturen

Ha en moderat innetemperatur, for hver grad temperatursenkning reduseres oppvarmingsbehovet med 5 %. Mennesker er også varmekilder; jo flere gjester – desto større grunn til å dempe varmen. Ha lavere temperatur i rom som brukes sjelden eller bare deler av døgnet. Monter tetningslister rundt trekkfulle vinduer og dører (kan sjekkes ved bruk av myggspiral/røyk eller stearinlys). Sett ikke møbler foran varmeovner, det hindrer varmen i å sirkulere. Trekk for gardiner og persienner om kvelden, det reduserer varmetap gjennom vinduene.

Tiltak 2: Luft kort og effektivt

Ikke la vinduer stå på gløtt over lengre tid. Luft heller kort og effektivt, da får du raskt skifta lufta i rommet og du unngår nedkjøling av gulv, tak og vegger.

Tiltak 3: Bruk varmtvann fornuftig

Bytt til sparedusj hvis du ikke har. For å finne ut om du bør bytte til sparedusj eller allerede har sparedusj kan du ta tiden på fylling av ei vaskebøtte; nye sparedusjer har et forbruk på kun 9 liter per minutt. Ta dusj i stedet for karbad. Skift pakning på dryppende kraner. Dersom varmtvannsberederen har nok kapasitet kan temperaturen i berederen reduseres til 70gr.

Tiltak 4: Slå av lyset og bruk sparepærer

Slå av lys i rom som ikke er i bruk. Utnytt dagslyset. Bruk sparepærer, spesielt til utelys og rom som er kalde eller bare delvis oppvarmet.

Tiltak 5: Velg hvitevarer med lavt forbruk

Når du skal kjøpe nye hvitevarer så velg et produkt med lavt strømforbruk. Produktene deles inn i energiklasser fra A til G, hvor A er det minst energikrevende. Mange produsenter tilbyr nå varer som går ekstra langt i å være energieffektive. A+ og det enda bedre A++ er merkinger som har kommet for å skille de gode fra de ekstra gode produktene.

Tiltak 6: Spar strøm på kjøkkenet

Ikke la vannet renne når du vasker opp eller skyller. Bruk kjeler med plan bunn som passer til platen, bruk lokk, kok ikke opp mer vann enn nødvendig og slå ned varmen når det har begynt å koke. Slå av kjøkkenventilatoren når det ikke lenger er behov. Bruk av microbølgeovn til mindre mengder mat er langt mer energisparende enn komfyren. Tin frossenmat i kjøleskapet. Kjøøl- og frys skal avrimes ved behov for å hindre unødvendig energibruk og for høy temperatur inne i skapet / boksen (nye kjølekap har ofte automatisk avriming). Fjern støv på kjøleribber og kompressor på baksiden. Slå av kaffetraker når kaffen er ferdig traktet og bruk termos. Oppvaskmaskinen har innebygde varmeelementer for oppvarming av vann og skal kobles til kaldvannet, kobles den til varmtvannet øker energibruken med 20 - 40 % samtidig som enkelte vaske- og skylleprosesser foregår i feil temperatur.

Tiltak 7: Vask med fulle maskiner

Fyll opp vaske- og oppvaskmaskinen før bruk. De fleste maskiner bruker like mye energi enten de er fulle eller ikke.

Tiltak 8: Slå el.apparater helt av

Elektriske apparater som har stand-by modus trekker strøm selv når de ikke er i bruk, og må derfor slås helt av.

Tiltak 9: Tiltak utendørs

Monter urbryter (koblingsur) på motorvarmeren slik at den ikke står på mer enn nødvendig. Skift til sparepærer. Sparepærer på 5, 7, 11, 15, og 20 W tilsvarer glødelamper på henholdsvis 25, 40, 60, 75 og 100 W, og de varer dessuten lenger, 8.000-15.000 timer mot 1.000-2.500 timer for glødelamper. Det kan monteres fotocelle på utebelysningen slik at det automatisk går av/på etter dagslyset/mørket. Eller det kan monteres bevegelsessensor slik at lyset kun går på ved bevegelse og slås av automatisk etter forhåndsinnstilt tid. For snøsmelteanlegg som kun er manuelt styrt av/på eller ift. Lufttemperatur kan det installeres automatisk slik at snøsmelteanlegget både er temperatur- og nedbørstyrt dvs. når det registreres nedbør og kulde samtidig.

Tiltak 10: Følg med på energibruken i boligen

Gjør det til en vane å følge med energiforbruket. Les av måleren månedlig eller oftere for å være bevisst energibruken. Ca halvparten av boligens energibruk går til oppvarming.

Tiltak på luftbehandlingsanlegg

Tiltak 11: Utføre service på ventilasjonsanlegg

Balanserte ventilasjonsanlegg bør kontrolleres jevnlig for å sikre at de fungerer som de skal. Filtere bør skiftes jevnlig.

Tiltak 12: Montere urstyring på avtrekksvifter / ventilasjonsanlegg

Det bør undersøkes hvorvidt ventilasjonsanlegget har mulighet for trinnvis regulering av luftmengden (1,2,3 eller max/normal/min) og evt. urstyring tilknyttet denne funksjonen. Det bør evt. ettermonteres et ukesur som styrer luftmengdene avhengig av brukstiden. For boliger bør ikke ventilasjonen stoppes når boligen ikke er i bruk, men det bør være en minsteventilasjon på ca 0,2 l/s pr. m².

Tiltak utendørs**Tiltak 13: Skifte til sparepærer på utebelysning**

Sparepærer på 5, 7, 11, 15, og 20 W tilsvarer glødelamper på henholdsvis 25, 40, 60, 75 og 100 W. Sparepærer gir like mye lys som vanlige glødelamper, men bruker bare rundt 20% av energien. De varer dessuten lenger, 8.000-15.000 timer mot 1.000 - 2.500 timer for glødelamper.

Tiltak 14: Termostat- og nedbørsstyring av snøsmelteanlegg

Snøsmelteanlegget er kun manuelt styrt, eller styres kun etter lufttemperatur. Det installeres automatikk slik at snøsmelteanlegget både er temperatur- og nedbørsstyrt. Det kan være i form av en temperatur- og snøføler i bakken, med temperatur- og fuktføler i luften. Snøsmelteanlegget aktiveres kun ved behov dvs. når det registreres nedbør og kulde samtidig.

Tiltak 15: Montere urbryter på motorvarmer

Det monteres urbryter (koblingsur) på motorvarmeren slik at den ikke står på mer enn nødvendig.

Tiltak 16: Montere automatikk på utebelysning

Det kan monteres fotocelle på utebelysningen slik at det automatisk går av/på etter dagslyset/mørket. Eller det kan monteres bevegelsessensor slik at lyset kun går på ved bevegelse og slås av automatisk etter forhåndsinnstilt tid.

Bygningsmessige tiltak**Tiltak 17: Montering tetningslister**

Luftlekkasjer mellom karm og ramme på vinduer og mellom karm og dørbblad kan reduseres ved montering av tetningslister. Lister i silikon- eller EPDM-gummi gir beste resultat.

Tiltak på elektriske anlegg**Tiltak 18: Temperatur- og tidsstyring av panelovner**

Evt. eldre elektriske varmeovner uten termostat skiftes ut med nye termostatregulerte ovner med tidsstyring, eller det ettermonteres termostat / spareplugg på eksisterende ovn. Dersom mange ovner skiftes ut bør det vurderes et system hvor temperatur og tidsinnstillinger i ulike rom i boligen styres fra en sentral enhet.



BERGEN
KOMMUNE

Basiskart

Byrådsavdeling for klima, miljø og byutvikling
Plan- og bygningsetaten
Målestokk v/A4: 1:500
Dato: 18.03.2025

Gnr/Bnr/Fnr/Snr: 167/923/0/0
Adresse: Nye Sandviksveien 23, 5032 BERGEN m.fl.

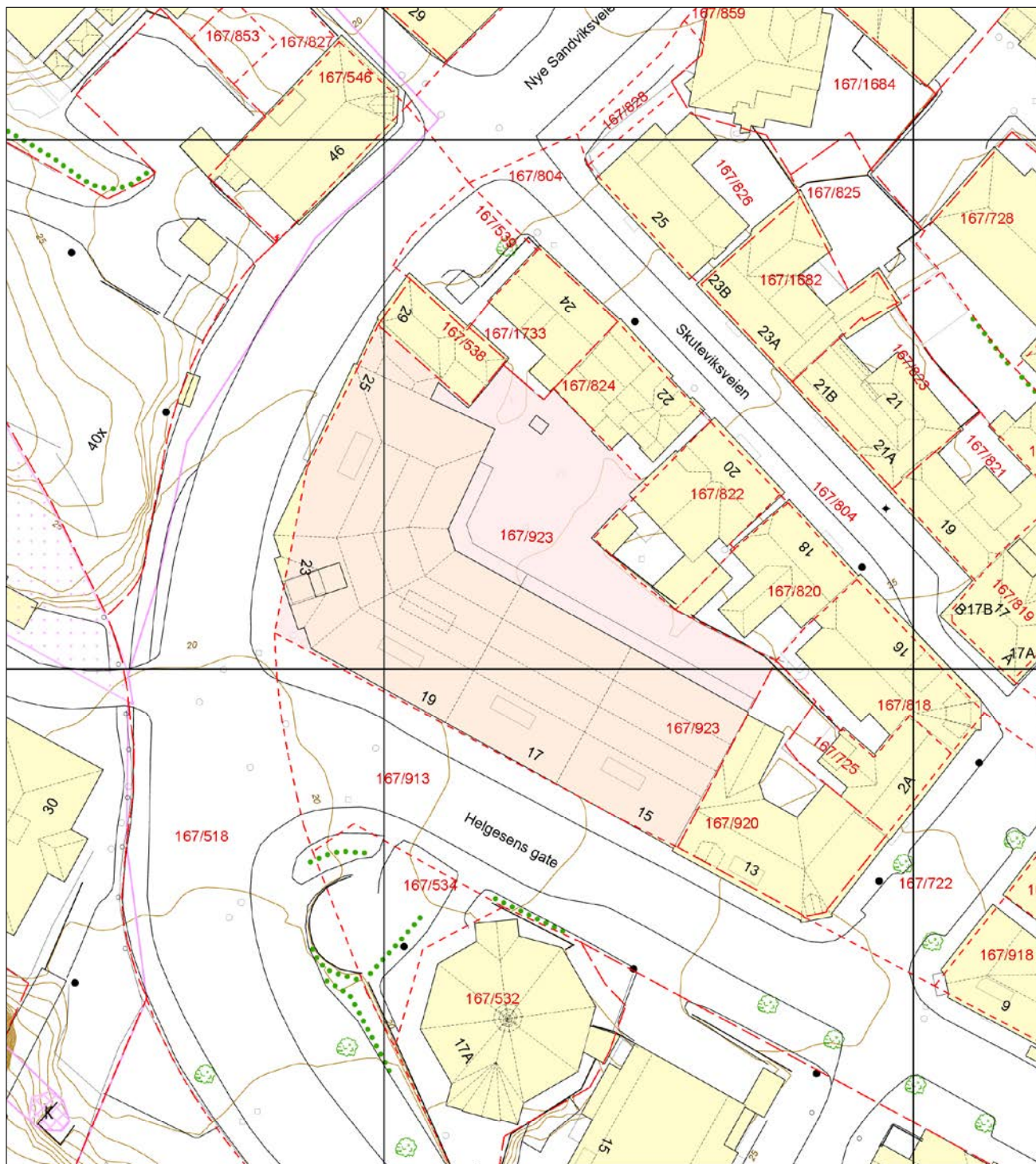

- | | | | |
|--------------------------|--------------------------|-------------------|------------|
| Eiendomsgrense - sikker | Registrert tiltak anlegg | Allé | Mast |
| Eiendomsgrense - usikker | Kulturminne | Hekk | Skap |
| Bygning | Gangveg og sti | EL belyningspunkt | Høydekurve |
| Registrert tiltak bygg | Traktorveg | EL Nettstasjon | Fastmerker |
| Fredet bygg | InnmåltTre | Ledning kum | |



Løtvedt, Christoffer M A
Nye Sandviksveien 23, 5032 BERGEN

Vår ref.: 0603-1-19, Jeanette Haugsdal
Dato: 18.03.2025

Deres henvendelse av 18.03.2025 vedrørende salgsoppdrag på eierseksjon/andel nr. 19 i Sverresborg Borettslag er mottatt, og vi kan opplyse følgende:

Boligselskap:	Sverresborg Borettslag
Tilknyttet boligselskap:	Ja
Org.nr.:	946690368
Seksjons-/andelsnr.:	19
Seksjons-/andelseier:	Løtvedt, Christoffer M A
Adresse:	Nye Sandviksveien 23, 5032 BERGEN

Forsikring

If Skadeforsikring NUF SP0003245409

Fellesutgifter:

Felleskostnader 5 535,00 Månedlig

Sum felleskostnader: 5 535,00

Restanse felleskostnader

Vennligst ta kontakt i forbindelse med oppgjøret for eventuelle restanser på felleskostnader o.l. Forespørsler angående restanse sendes til: eierskifte@bob.no

Det gjøres oppmerksom på at kjøper får tilsendt egne faktura for betaling av felleskostnader. Faktura og betalingsinformasjon tilhørende selger skal ikke benyttes av kjøper ved betaling.

Det vil være den som eier boligen ved forfall (forskuddsvis den 1. i hver måned) som svarer for felleskostnadene til boligselskapet og et eventuelt mellomværende mellom kjøper og selger gjøres opp dem imellom.

Spesifikasjon av lån

Bank: Dnb Bank ASA
Lånenr.: 12137867263
Lånebeskrivelse: DnB
Lånetype: Annuitetslån
Rentesats: 5,85%
Rentetype: Flytende rente
Andel av saldo: 44 616,73
Total saldo lån: 2 166 858,44
Innfrielsesdato: 30.12.2028

Bank: Dnb Bank ASA
Lånenr.: 16369506416
Lånebeskrivelse: DNB rehabilitering og vedlikehold
Lånetype: Annuitetslån
Rentesats: 5,55%
Rentetype: Flytende rente
Andel av saldo: 112 527,81
Total saldo lån: 5 400 000,00
Innfrielsesdato: 30.06.2054

Fellesgjeld pr. 18.03.2025: 157 144,54

Total fellesgjeld for Sverresborg Borettslag pr. 18.03.2025: 7 566 858,44

Kontaktinformasjon til styret

Styreleder: Monika Solvig
Styreleders e-post: monika.solvig@gmail.com

Tredjepartsopplysninger

Andel gjeld pr 31.12.2024 118 064
Andel formue pr 31.12.2024 0

Bygning/eiendom

Byggeår 1991
Gårds-/bruksnr: 167/923

Særskilte opplysninger

Boligselskapet har inngått avtale om forskutterte felleskostnader med Klare Finans AS.

Borettslaget er dekket av Klare Finans AS, www.klarefinans.no. Laget er sikret mot tap som følge av at en andelseier ikke betaler sine felleskostnader, etter gjeldende vilkår. Avtalen om sikring er gyldig til den sies opp av en av partene.

Styregodkjenning skal alltid sendes til styret.



Dersom andel skifter eier, har andelseierne i borettslaget og dernest de øvrige andelseierne i boligbyggelaget forkjøpsrett. Vennligst se vedtekter og bob.no for regler rundt forkjøpsrett.

Låneopptak kr 7 500 000 til skifte tak og vedlikeholde fasaden. Avdragsfritt lån i 5 år. Kontakt styret for ytterligere informasjon. Lånet er ikke tatt ut enda.

Laget har heis til alle leilighetene. Låssystem med kopisikrede nøkler (systemlås). Varme gjenvinning gjennom ventilasjonsanlegg. Soneparkering. Mulighet for å leie garasje plass i området. 36 leiligheter har livsløpsstandard.

TV og Internett er inkludert i felleskostnadene.

Når overdragelse er gjennomført ber vi om å få tilsendt fullstendig navn, adresse og fødselsnr. for ny(e) eier(e). Dette for at vi skal kunne innberette eiers seksjon/andel i boligselskapet til ligningsmyndighetene og slik at ny(e) eier(e) får faktura for betaling av felleskostnader. I tillegg til dette ber vi også om å få oversendt overtagelsesdato og kjøpesum.

Vi ønsker å gjøre oppmerksom på at man må være BOB-medlem for å eie andel i borettslag som er tilknyttet BOB.

For de boligselskapene som krever styregodkjenning av ny eier(e) finner man [skjema for styregodkjenning](#) på BOB.no. Utfylt skjema for styregodkjenning sendes til styret for signering og deretter til eierskifte@bob.no

For regler angående [forkjøpsrett](#) og oppdatert [prisliste](#) vennligst se BOB sine nettsider. Alle henvendelser om forkjøpsrett sendes til: forkjopsrett@bob.no

Med hilsen
BOB BBL
Jeanette Haugsdal
E-post: Meglerpakke@bob.no



BERGEN
KOMMUNE

PLANINFORMASJON

Byrådsavdeling for klima, miljø og byutvikling
Plan- og bygningsetaten

Planinformasjon for gnr/bnr 167/923/0/0
Utlistet 18. mars 2025

Om rapporten

Opplysningene er fremkommet etter en teknisk analyse av kartdataene der eiendommens utstrekning er sammenholdt med ulike arealplaners utstrekning (omkretser). Følgende plannivåer er testet:

- Gjeldende kommuneplans arealdel inkl. kommunedelplaner og kommunedelplaner under arbeid
- Reguleringsplaner i vertikalnivå 'under grunnen', 'på grunnen', 'over grunnen' og 'på bunnen'
- Reguleringsplaner under arbeid

I den grad vektoriserte (geometriske) arealformålsflater, hensynsoner, båndlegginger og restriksjoner eksisterer blant kartdataene er også disse testet og kvantifisert på eiendommen.

I tillegg til overnevnte testes eiendommens beliggenhet i forhold til noen aktuelle planrelaterte temaer som område for midlertidig tiltaksforbud og ulike typer støysoner. Videre testes også forekomster av gjeldende planer og planer under arbeid, samt godkjente tiltak (byggesaker) som ligger nærmere enn 100 meter fra eiendommens yttergrenser.

Mer informasjon om angitte planer som berører eiendommen kan hentes i Bergen kommunes [digitale planregister](#).

Informasjon om plan- og byggesaker knyttet til eiendommen er tilgjengelig i kommunens nettbaserte [saksinnsynsløsning](#).

For øvrig er det lagt hyperkoblinger på arealplan-id'er (plannumre) og saksnumre for med dette kunne foreta direkteoppslag i nevnte informasjonssystemer.

Forklaring plantype

20 - Kommuneplanens arealdel
21 - Kommunedelplan
22 - Mindre endring av kommune(del)plan
30 - Eldre reguleringsplan
31 - Mindre reguleringsendring
32 - Bebyggelsesplan iht. reguleringsplan (PBL 1985)
33 - Bebyggelsesplan iht. kommuneplanens arealdel (PBL 1985)
34 - Områderegulering
35 - Detaljregulering

Forklaring planstatus

0 - Kun opprettet sak (foreløpig ikke annonsert)
1 - Planlegging igangsatt
2 - Planforslag
3 - Endelig vedtatt arealplan
4 - Opphevet
5 - Utgått/erstattet
6 - Vedtatt plan med utsatt rettsvirkning
8 - Overstyrt
9 - Avvist
10 - Uaktuell/trukket

Påliteligheten av analyseresultatene henger nøye sammen med eiendommens oppmålingskvalitet. Av denne grunn er utvalgt matrikkelinformasjon om eiendommen oppgitt innledningsvis. Legg her spesielt merke til *arealkvalitet* og eventuelle *arealmerknader* knyttet til eiendomsteig(ene). Mer informasjon om eiendommen i Kartverkets innsynsløsning [Se eiendom](#).

I tilfelle matrikkelenheten er part i et jordsameie (brukssameie) med andre matrikkelenheter eller matrikkelenheten har felles teig med annen matrikkelenhet, inngår arealet av felles teig(er) i analysen. Dersom matrikkelenheten er registrert som eier av del av annen matrikkelenhet (ikke jordsameie/brukssameie), inngår imidlertid ikke arealet av teig(er) til det registrerte realsameiet i beregningen.

Eiendommens teiger beskrevet i Matrikkelen

Teigid	Type	Snr	Hovedteig	Beregnet areal	Arealkvalitet	Arealmerknad	Inngår i rapporten
261231117	Grunneiendom	0	Ja	1 219,1 m ²	Usikker	-	Ja

Dekningsgrad refereres her til prosentvis geometrisk dekning av eiendommen. I enkelte tilfeller vil også arealplaner som kun tangerer eiendommen vises i utlistingen.

Reguleringsplaner på grunnen

PlanID	Plantype	Plannavn	Status	Ikrafttrådt	Saksnr	Dekningsgrad
--------	----------	----------	--------	-------------	--------	--------------

PlanID	Plantype	Plannavn	Status	Ikrafttrådt	Saknr	Dekningsgrad
5380000	30	BERGENHUS. STØLEN/LADEGÅRDEN/ROTHAUGEN	3 - Endelig vedtatt arealplan	10.10.1983	190710745	97,6 %
65800000	35	BERGENHUS. BYBANEN FRA SENTRUM TIL ÅSANE, DELSTREKNING 1, KAIGATEN-SANDBROGATEN	3 - Endelig vedtatt arealplan	31.05.2023	202220561	2,4 %
62380000	35	BERGENHUS. GNR 167 BNR 831 MFL., SKUTEVIKSVEIEN	3 - Endelig vedtatt arealplan	20.04.2016	200907154	< 0,1 % (29,5 m ²)

Reguleringsformål (Reguleringsplaner på grunnen)

PlanID	Reguleringsformål	Dekningsgrad
65800000	2012 - Gate med fortau	2,4 %
62380000	2016 - Gangveg - gangareal - gågt.	< 0,1 % (0,2 m ²)

Hensynssoner (Reguleringsplaner på grunnen)

PlanID	Sonetype	Dekningsgrad
65800000	390 - Annen fare	2,4 %
65800000	190 - Andre sikringssoner	2,4 %
65800000	410 - Krav vedr. infrastr.	2,4 %
65800000	730 - Båndlegging kulturminneloven	2,4 %
65800000	570 - Bevaring kulturmiljø	2,4 %

Reguleringsplaner under grunnen

PlanID	Plantype	Plannavn	Status	Ikrafttrådt	Saknr	Dekningsgrad
65800000	35	BERGENHUS. BYBANEN FRA SENTRUM TIL ÅSANE, DELSTREKNING 1, KAIGATEN-SANDBROGATEN	3 - Endelig vedtatt arealplan	31.05.2023	202220561	100,0 %

Reguleringsformål (Reguleringsplaner under grunnen)

PlanID	Reguleringsformål	Dekningsgrad
65800000	2022 - Trase - Sporvei, forstadsbane	100,0 %

Hensynssoner (Reguleringsplaner under grunnen)

PlanID	Sonetype	Dekningsgrad
65800000	730 - Båndlegging kulturminneloven	100,0 %
65800000	190 - Andre sikringssoner	100,0 %

Bestemmelsesområder (Reguleringsplaner under grunnen)

PlanID	Reguleringsformål	Dekningsgrad
65800000	2 - Vilkår, bruk	100,0 %

Planendringer relatert/muligens relatert aktuell eiendom

PlanID	Plantype	Plannavn	Saknr	Ikrafttrådt
5380003	31	BERGENHUS. BAGLERGATEN 1-5	190710747	10.11.1987
5380104	31	BERGENHUS. DEL AV SKUTEVIKSVEIEN 23	190710745	02.08.1988

OB! Flere planendringer kan ev. også ha relevans til eiendommen, - sjekk punktrepresentasjon i kartet og planarkivsystem

Reguleringsplaner under arbeid

PlanID	Plantype	Plannavn	Saknr	Dekningsgrad
71720000	35	Bergenhus, Bybanen, Delstrekning Kaigaten - Sandviken	202416958	100,0 %

Kommuneplan

PlanID	Plannavn	Ikrafttrådt	Dekningsgrad
65270000	KOMMUNEPLANENS AREALDEL 2018	19.06.2019	100,0 %

Arealformål i kommuneplanen

PlanID	Arealstatus	Arealformål	Beskrivelse	Områdenavn	Dekningsgrad
65270000	1 - Nåværende	1130 - Sentrumsformål	Byfortettingssone	BY1	100,0 %

Hensynssoner Angitt hensyn - kulturmiljø i kommuneplanen

PlanID	Hensynssonetype	Hensynssonenavn	Beskrivele	Dekningsgrad
65270000	KpAngittHensynSone	H570_7	Historisk sentrum	100,0 %
65270000	KpAngittHensynSone	H570_2	Middelalder bykjernen	100,0 %
65270000	KpAngittHensynSone	H570_2	Ladegården	99,9 %

Hensynssoner Båndlegging i kommuneplanen

PlanID	Hensynssonetype	Hensynssonenavn	Beskrivele	Dekningsgrad
65270000	KpBåndleggingSone	H730_1	Båndlagt etter lov om kulturminner	100,0 %

Hensynssoner Faresone i kommuneplanen

PlanID	Hensynssonetype	Hensynssonenavn	Beskrivele	Dekningsgrad
65270000	KpFareSone	H390_3	Brannsmitte	100,0 %

Hensynssoner Gul støy i kommuneplanen

PlanID	Hensynssonetype	Hensynssonenavn	Beskrivele	Dekningsgrad
65270000	KpStøySone	H220_3	Vei støy - gul sone	18,8 %

Hensynssoner Rød støy i kommuneplanen

PlanID	Hensynssonetype	Hensynssonenavn	Beskrivele	Dekningsgrad
65270000	KpStøySone	H210_3	Vei støy - Rød sone	21,9 %

Bestemmelsesområder i kommuneplanen

PlanID	Bestemmelseområde	Bestemmelsehjemmel	Dekningsgrad
65270000	#4	5 - Byggegrense, utb.volum, funksjonskrav	100,0 %

Temakart blågrønne strukturer

[Temakart sammenhengende blågrønne strukturer](#)

Kommunedelplan(er)

PlanID	Plannavn	Status	Ikrafttrådt	Dekningsgrad
15750000	BERGENHUS. KDP SANDVIKEN - FJELLSIDEN NORD	3 - Endelig vedtatt arealplan	19.02.2001	100,0 %

Arealformål i kommunedelplan

PlanID	Arealstatus	Arealformål	Dekningsgrad
15750000	1 - Nåværende	190 - Annet byggeområde	99,8 %
15750000	1 - Nåværende	110 - Boligområder	0,3 %

Restriksjonsområder i kommunedelplan

PlanID	Restriksjonstype	Dekningsgrad
15750000	149 - Område unntatt fra rettsvirkning	0,1 %

Kommunedelplaner under arbeid

PlanID	Plantype	Plannavn	Saksnr	Dekningsgrad
71740000	20	Kommuneplanens arealdel KPA 2027	202417461	100,0 %

Planer i nærheten av eiendommen

PlanID	Plantype	Plannavn	Planstatus	Saksnr
15780000	21	BERGENHUS. KPD SENTRUM	3	202315142
10120000	30	BERGENHUS. DREGGEN - BRADBENKEN	3	202412318
5810000	30	BERGENHUS. SKUTEVIKEN	3	190001197
5810001	31	BERGENHUS. SKUTEVIKEN, GATETUN	3	190130013
5200000	30	BERGENHUS. FJELLSIDEN NORD STRØK 37, 38 OG 39	3	-
16040000	30	BERGENHUS. VÅGEN, KAIENE OG BRYGGEN	3	199814331

PlanID	Plantype	Plannavn	Planstatus	Saksnr
71730000	35	Bergenus, Hovedsykkelrute Christies gate - Sandviken	1	202416959
17490000	30	BERGENHUS. SENTRUM ØST, FJELLSIDEN, PARKERINGSANLEGG	5	200109753

Andre opplysninger

Eiendommen er berørt av Eviny Termo AS sitt konsesjonsområde for fjernvarmeanlegg.

Hele eller deler av eiendommen antas å være berørt av støy fra veitrafikk over grenseverdier gitt av statlige myndigheter og i kommuneplanens bestemmelser. Antakelsen er basert på overordnede støyberegninger. Dette vil kunne få betydning for behandlingen av plan- og byggesaker som omfatter den aktuelle eiendommen, blant annet medføre utredningsplikt for tiltakshaver/forslagstiller og eventuelt krav om avbøtende tiltak.

Skrevet ut 18. mars 2025



Planinformasjon

Opplysningene er gitt etter de dokumenter som finnes i vårt arkiv med direkte betydning for eiendommen og gir ingen garanti med hensyn til fremtidige planer.

Denne informasjonen ikke er uttømmende, og at det gjøres oppmerksom på at det kan være feil i datagrunnlaget. Noen plankart er av eldre kvalitet med dårlig oppløsning og de inneholder heller ikke tegnforklaring til fargebruken. For å unngå feiltolkning bør det for nærmere oppklaring tas kontakt med seksjon for GIS og plandata ved Plan- og bygningsetaten.

Plannivåene

De etterfølgende plannivåene vedtas av Bergen bystyre, kun reguleringsplan gir rettsvirkning til ekspropriasjon, med virkning i 10 år regnet fra kunngjøring av bystyrets vedtak.

Kommuneplan

Kommuneplanens arealdel er et virkemiddel for å sikre at arealbruken i kommunen bidrar til å nå de mål som blir vedtatt for kommunens utvikling. Arealdelen brukes for å vise områder der kommunen ønsker en spesiell planinnsats på kommunedelplan- og detaljplannivå, og til å illustrere arealer som er viktige å forvalte på bestemte måter.

Arealdelen inngår i kommuneplanens langsiktige del. Den skal ta utgangspunkt i kommuneplanens overordnede retningslinjer for den fysiske, økonomiske, sosiale og kulturelle utviklingen i kommunen. Arealdelen skal samtidig legges til grunn for og sikre gjennomføringen av de nasjonale og regionale retningslinjene for arealpolitikken.

Kommuneplanens arealdel er rettslige bindende for alle arbeid og tiltak som omfattes av Plan- og bygningsloven. Det betyr at grunneiere, rettighetshavere og myndighetene er juridisk bundet av planen. Kommuneplanen skal opp til kommunestyret til vurdering i gjennomsnitt hvert fjerde år. *Kommuneplanens arealdel 2018 - 2030, KPA 2018. Arealplan-ID 65270000* ble vedtatt i Bergen bystyre onsdag 19.juni 2019.

Les mer her: <https://www.bergen.kommune.no/hvaskjer/tema/kommuneplanens-arealdel-2018>

Kommunedelplan

Kommunedelplanene er en del av kommuneplanens arealdel, men kan for eksempel være en mer detaljert utdyping for et geografisk område som tettsted, kystsonen eller et bestemt tema med tilhørende kartdel med bestemmelser. En kommunedelplans arealdel har formelt samme innhold, behandlingsform og rettsvirkning som en kommuneplan. I likhet med arealdelen for hele kommunen består den geografiske kommunedelplanen av kart og bestemmelser med tilhørende planbeskrivelse.

Reguleringsplan

Hensikten med reguleringsplan, er å fastsette mer i detalj hvordan grunnen innenfor planens begrensingslinje skal nyttes eller vernes. Reguleringsplan er også i mange tilfeller nødvendig rettsgrunnlag for gjennomføring av tiltak og utbygging, herunder ved eventuell ekspropriasjon. Reguleringsplan består av ett eller flere kart med eventuelle tilhørende bestemmelser.

Planen kan inneholde ett eller flere hoved- og/eller underformål, hver for seg eller i kombinasjon, eventuelt i rekkefølge.

Planen gjelder på ubestemt tid inntil den blir endret eller opphevet. Imidlertid kan ny arealdel til kommuneplan sette rettsvirkningene av reguleringsplanen helt eller delvis til side.

En reguleringsplan vil virke fremover i tid slik at den bare fanger opp nye tiltak og ny/endret bruk av arealer.



BERGEN
KOMMUNE

Reguleringsplan på grunnen - oversikt

Byrådsavdeling for klima, miljø og byutvikling
Plan- og bygningsetaten

Målestokk: 1:1000
Dato: 18.03.2025

Gnr/Bnr/Fnr: 167/923/0/0
Adresse: Nye Sandviksveien 23 m.fl.



Dette kartet gir en oversikt over planområdene til de reguleringsplanene som berører eiendommen på grunnen. Mer detaljert informasjon om den enkelte plan finner du på de neste sidene i denne rapporten. Kartene viser status ved produksjonsdato. For fullstendig, og oppdatert, oversikt over gjeldene plansituasjon søk på eiendommen i vårt planregister <https://www.areasplaner.no/bergen4601>

Følgende reguleringsplaner på grunnen berører eiendommen:
5380000, 62380000, 65800000

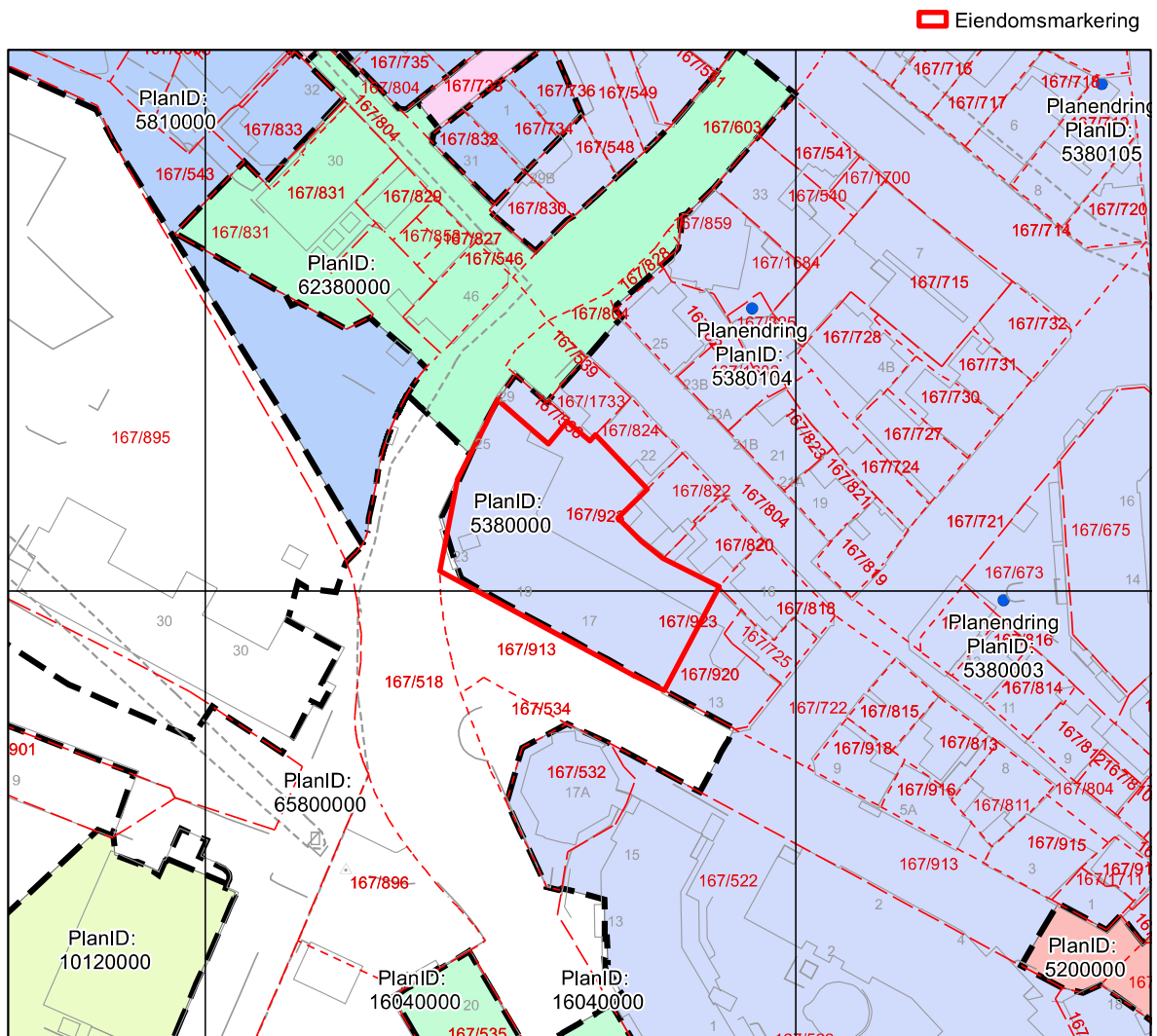



Reguleringsplan på grunnen

Arealplan-ID: 5380000

Byrådsavdeling for klima, miljø og byutvikling

Plan- og bygningsetaten

Målestokk: 1:1000

Gnr/Bnr/Fnr: 167/923/0/0

Dato: 18.03.2025

Adresse: Nye Sandviksveien 23 m.fl.

N



BERGEN
KOMMUNE

OBS! En eller flere reguleringsendringer berører planen. Se planrapport for utfyllende informasjon

For fullstendig oversikt over gjeldende plansituasjon, se <https://www.arealplaner.no/bergen4601>

Eiendomsmarkering

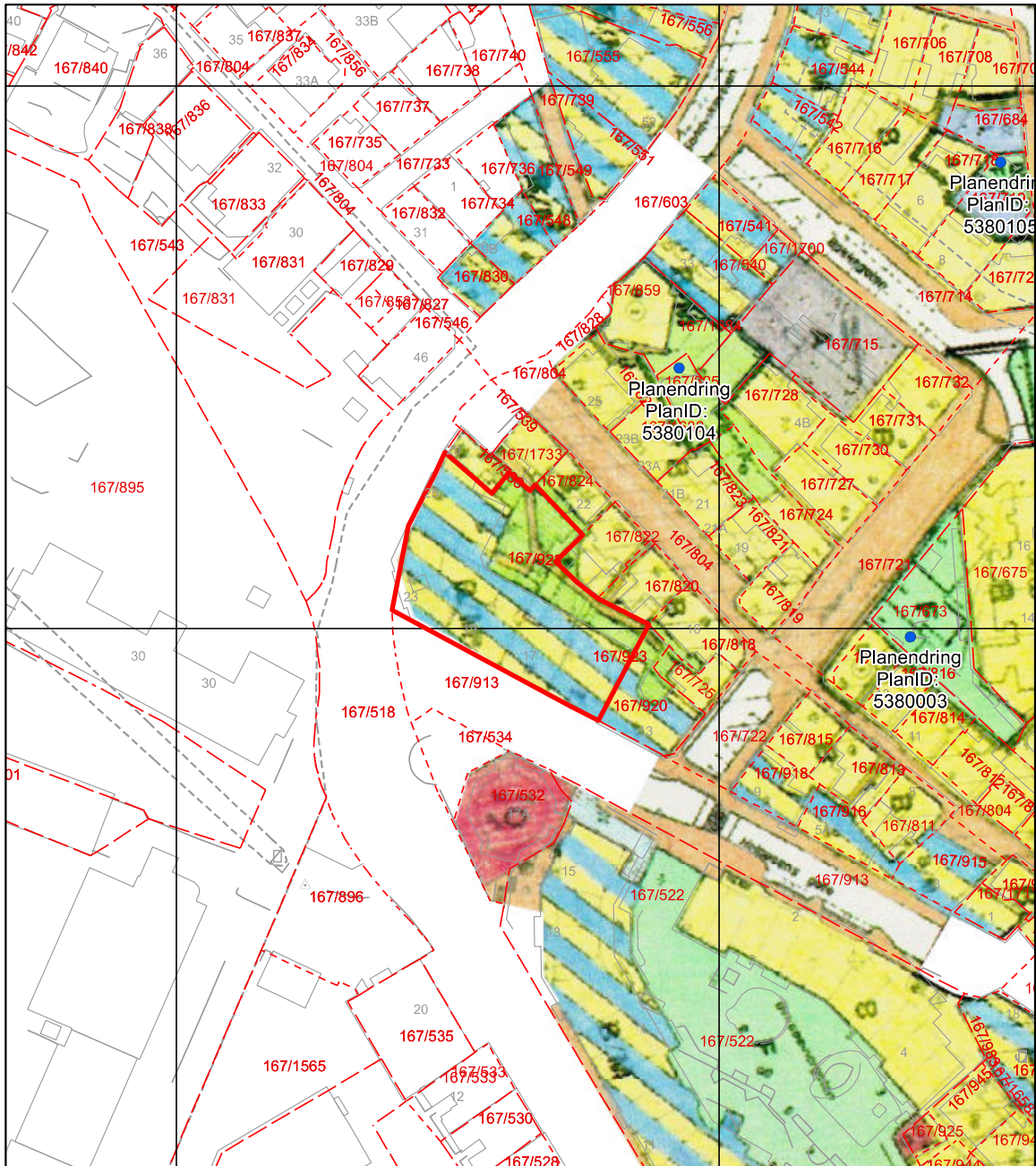

REGULERINGSPLAN

BL. 25 REGULERINGSMÅL

BYGGEOMRÅDER

-  boliger
-  forretning, kontor
-  industri
-  offentlig bygning
-  almenntilgjengelig formål
-  bolig/forretning

TRAFIKKOMRÅDER

-  kjørevei / parkering
-  gangvei / ferntau

FAREOMRÅDER

-  stop



FRIMRÅDER

-  park / lekkelåse

SPECIALOMRÅDER

-  bevaringsområde









FELLESOMRÅDER

-  felles lekkeområde
-  felles gjennomgang / rømningsvei
-  felles anskaffelse / parkering

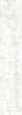
FORYELSEOMRÅDER

15.30.01.00 endringene

STREKSYMBOLER M.V.

-  planens begrensning
-  grense for reg. formål
-  byggegrense
-  ny bygning
-  bygn. som foreslås revet
-  stasjonsplass
-  største tillatte gesimshøyde
-  parkering i underetasje
-  annen for rannsløstendring

REGULERINGSENDRINGER

PLAN NR	TITTEL	BYGNRÅD	BYSTYRE
1538 01 00	Nye Sandviksvei 69a-h	09 09 1986	27 10 1986
1538 01 05	Hans Haugesgt 22 m m.	12 08 1986	
1538 00 03	Boglergaten 1-5 m m.	10 11 1987	
1538 01 01	Hans Haugesgt la	22 10 1987 ^M	
1538 01 02	Reipslagergaten 1-5	24 11 1987	
1538 01 03	Ladegårdsgaten 32 m m	06 11 1987 ^M	
1538 01 04	Del av Skutevikav 23 m m	10 06 1988 ^M	
1538 01 06	Krysset Nye Sandviksvei/Heigesensgt	09 06 1988 ^M	

^M Fullmaktsvedtak

REGULERINGSPLAN:

BERGEN SENTRUM-
STØLEN-LADEGÅRDEN-
ROTHAUGEN

SAR. 1538/1986.01.06. PL. G. 317/1986.01.01.01
EPLAN. 1538



KOMMUNALAVDELING
TEKNISK UTBYGGING
AREALPLANAVDELING



BERGEN
KOMMUNE

Reguleringsplan på grunnen

Byrådsavdeling for klima, miljø og byutvikling

Plan- og bygningsetaten

Målestokk: 1:1000

Dato: 18.03.2025

Gnr/Bnr/Fnr: 167/923/0/0

Adresse: Nye Sandviksveien 23 m.fl.

N



For fullstendig oversikt over gjeldende plansituasjon, se <https://www.arealplaner.no/bergen4601>

Eiendomsmarkering

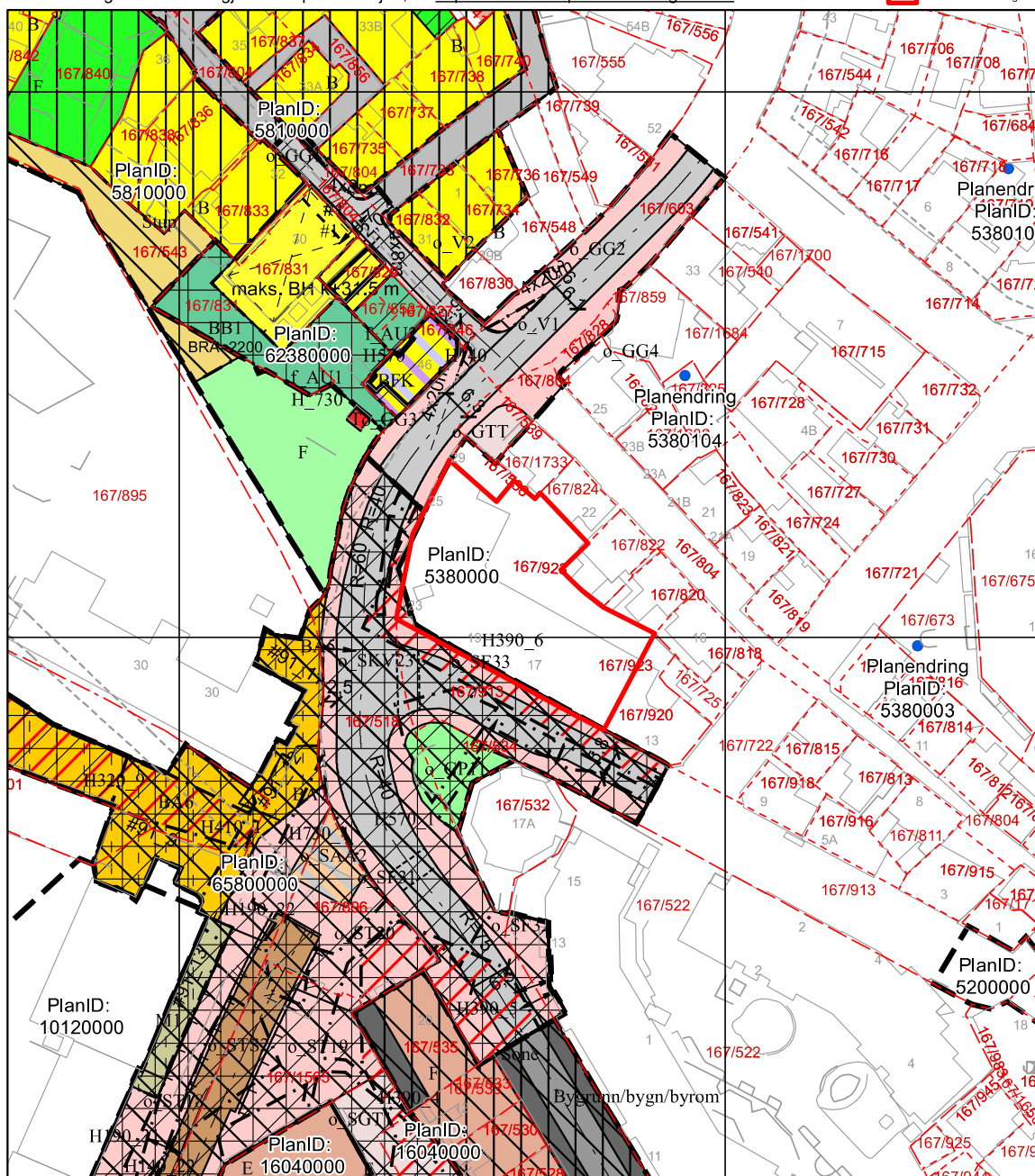

Tegnforklaring for reguleringsplan på grunnen

- Planendring

Punktmarkeringer

- ≡ 1241 - Stenging av avkjørsel
- ↔ 1242 - Avkjørsel
- ∩ 1253 - Tunnelåpning

Juridisklinje

- ∩ 1210 - Bygg, kulturm. m.m. som skal bevares
- ∩ 1211 - Byggegrense
- ∩ 1215 - Bebyggelse som forutsettes fjernet
- ∩ 1221 - Regulert senterlinje
- ∩ 1222 - Frisiktlinje
- ∩ 1226 - Regulert fotgjengerfelt
- ∩ 1228 - Regulert støttemur
- ∩ 1259 - Måle- og avstandslinje

Bestemmelsegrense

- ∩ Avgrensning skriftlig bestemmelse

Midlertidig bygg og anlegg grense

- ∩ Midlertidig bygg og anlegg grense

Begrensningsgrense gammel lov

- ∩ Reguleringsplan bevaringsgrense

Hensynssonegrense

- ∩ Reguleringsplan hensynssonegrense

Bestemmelseområde

Andre bestemmelsehjemler

Begrensningsområde gammel lov

- ∩ 590 - Særskilt angitt fare
- ∩ 660 - Bevaringsområder

Hensynssoner PBL §12-6

- ∩ Angitthensynsone
- ∩ Båndleggingsone
- ∩ Faresone
- ∩ Infrastruktursone
- ∩ Sikringsone

Plangrense

- ∩ Reguleringsplanomriss

Formålsgrense

- ∩ Reguleringsplan formålsgrense

Reguleringsformål §25 eldre PBL

- ∩ Områder for boliger m/tilhørende anlegg
- ∩ Område for offentlig bebyggelse (stat, fylkeskommune, kommune)
- ∩ Annet byggeområde
- ∩ Kjørevei
- ∩ Gang- / sykkelveg
- ∩ Gatetun
- ∩ Annet trafikkområde
- ∩ Park
- ∩ Anlegg for lek
- ∩ Annet friområde
- ∩ Annet spesialområde
- ∩ Felles lekeareal for barn
- ∩ Annet kombinert formål

Arealformål PBL §12-5

Bebyggelse og anlegg (Pbl 12-5 nr. 1)

- ∩ 1001 - Bebyggelse og anlegg
- ∩ 1112 - Boligbeb. - konsentrert småhusbebyggelse
- ∩ 1113 - Boligbeb. - blokkbebyggelse
- ∩ 1690 - Annet uteoppholdsareal
- ∩ 1802 - Bolig, forretning, kontor

Samferdselsanlegg og teknisk infrastruktur (Pbl 12-5 nr. 2)

- ∩ 2011 - Kjøreveg
- ∩ 2012 - Gate med fortau
- ∩ 2013 - Torg
- ∩ 2014 - Gatetun
- ∩ 2016 - Gangveg, -areal, gågate
- ∩ 2022 - Trase - Sporvei, forstadsbane
- ∩ 2900 - Samf.anl. - tekn. infrastr.tras. komb. m. andre ang. hovedfor

Grønnstruktur (Pbl 12-5 nr. 3)

- ∩ 3050 - Park

Forsvaret (Pbl 12-5 nr. 4)

- ∩ 4001 - Forsvaret



Reguleringsplan under grunnen

Byrådsavdeling for klima, miljø og byutvikling
Plan- og bygningsetaten

Målestokk: 1:1000
Dato: 18.03.2025

Gnr/Bnr/Fnr: 167/923/0/0
Adresse: Nye Sandviksveien 23 m.fl.



BERGEN
KOMMUNE

For fullstendig oversikt over gjeldende plansituasjon, se <https://www.arealplaner.no/bergen4601>



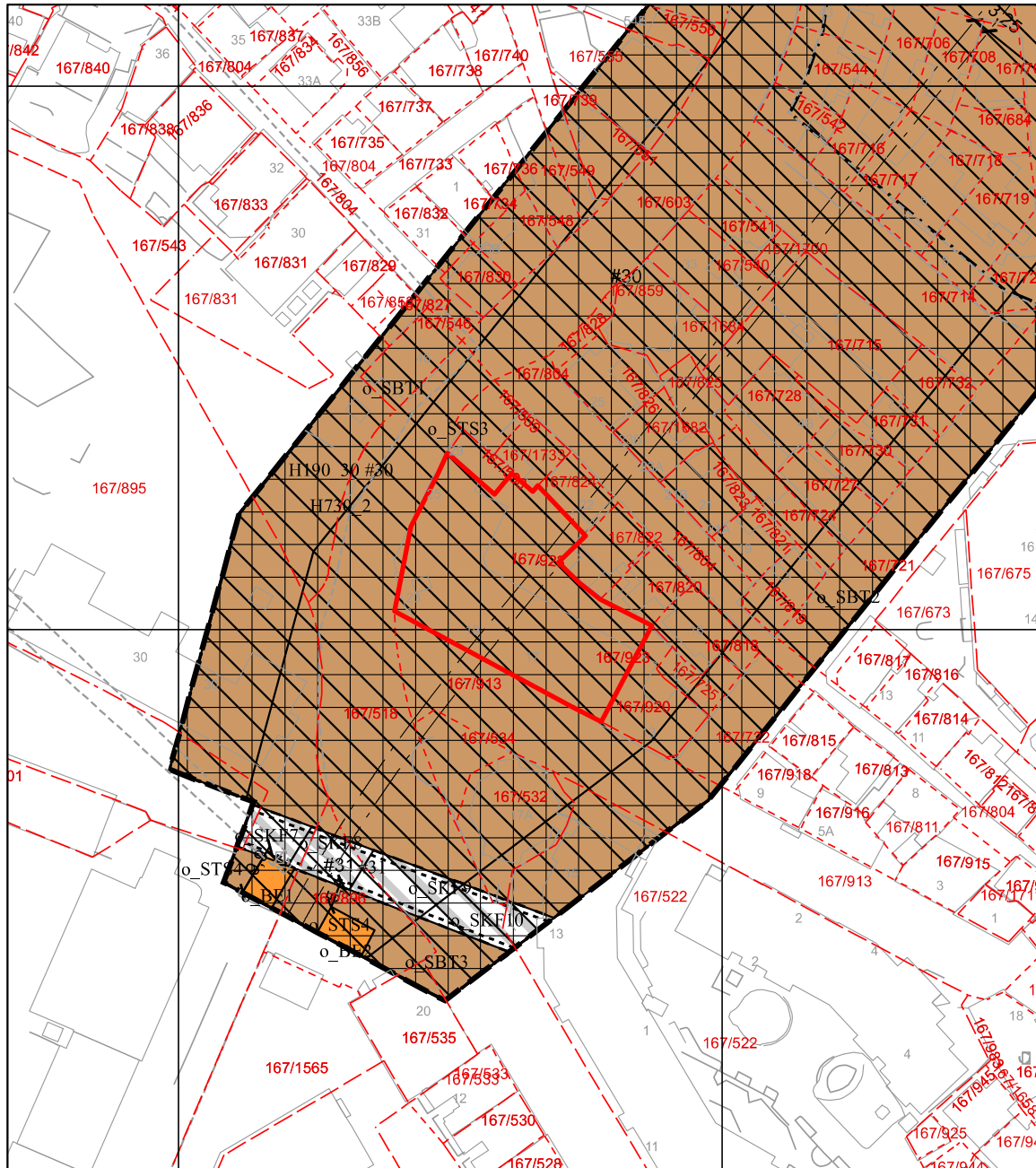

 Eiendomsmarkering



Tegnforklaring for reguleringsplan under grunnen

Juridisklinje

RPJURLINJE





-  1221 - Regulert senterlinje
-  1254 - Tunnel
-  1259 - Måle- og avstandslinje
-  Avgrensning skriftlig bestemmelse
-  Reguleringsplan hensynssonegrense

Bestemmelseområde

Andre bestemmelseshjemler

Hensynssoner PBL I§12-6

Hensynssonetype





-  BåndleggingSone
-  SikringSone
-  Reguleringsplanomriss
-  Reguleringsplan formålsgrense

Arealformål PBL §12-5

Bebyggelse og anlegg (Pbl 12-5 nr. 1)

-  1510 - Energianlegg

Samferdselsanlegg og teknisk infrastruktur (Pbl 12-5 nr. 2)

-  2022 - Trase - Sporvei, forstadsbane
-  2028 - Annen banegrund, tekn. anl.
-  2800 - Komb. formål samf.anl. - teknisk infrastr.tras.
-  2900 - Samf.anl. - tekn. infrastr.tras. komb. m. andre ang. hovedformål



BERGEN
KOMMUNE

Kommuneplanens arealdel

Byrådsavdeling for klima, miljø og byutvikling

Plan- og bygningsetaten

Arealplan-ID: 65270000

Målestokk: 1:1000

Gnr/Bnr/Fnr: 167/923/0/0

Dato: 18.03.2025

Adresse: Nye Sandviksveien 23 m.fl.







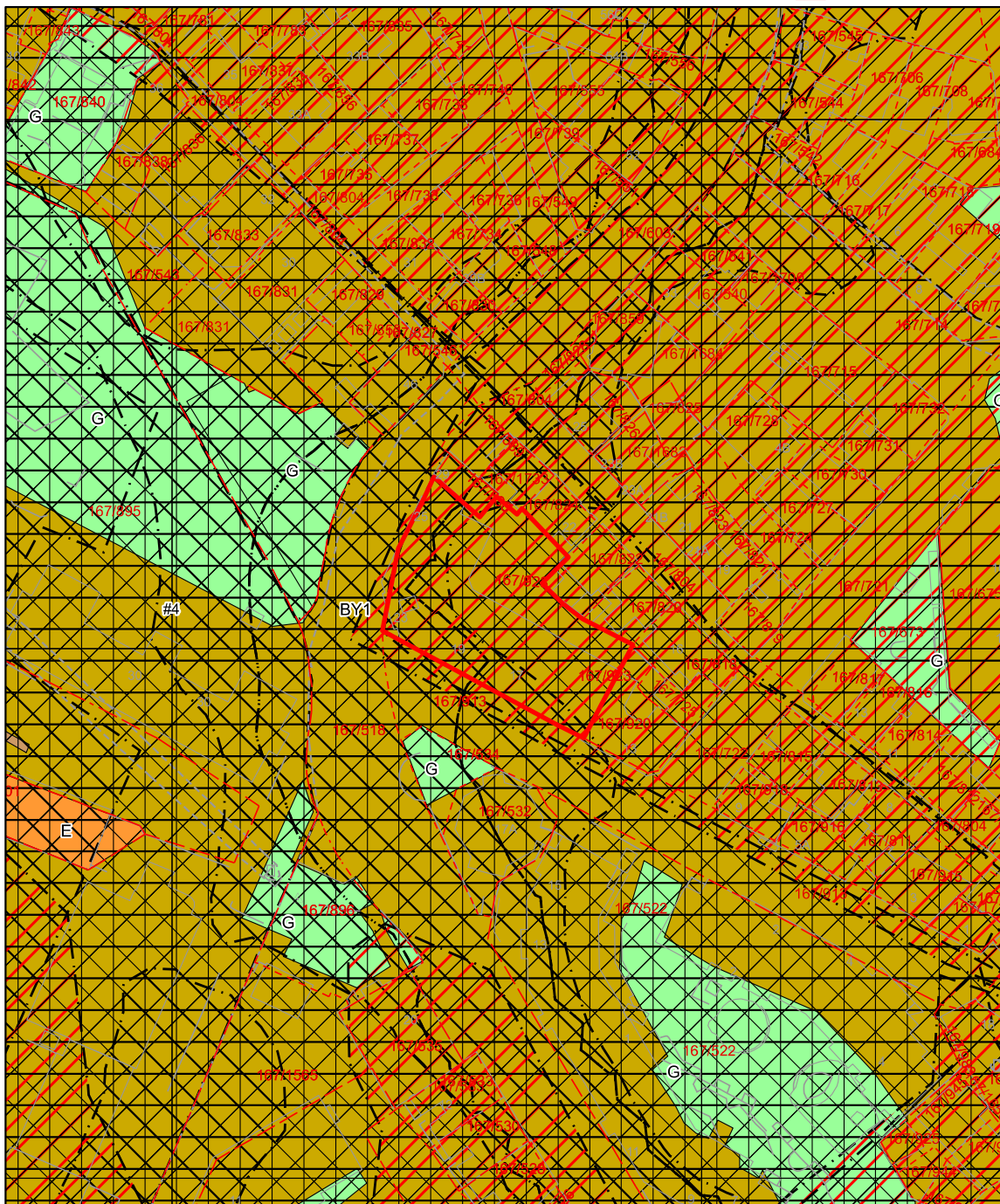







For fullstendig oversikt over gjeldende plansituasjon, se <https://www.arealplaner.no/bergen4601>

 Eiendomsmerking (1)



Tegnforklaring for kommuneplan

	Arealformålgrense	KPA2018 Arealformål		Byfortettingssone
	Angitthensyn kulturmiljø			Andre typer bebyggelse og anlegg
	Båndleggingsone			Bane
	Faresone			Grønnstruktur
	Infrastruktursone			
	Støysone grønn			
	Støysone gul			
	Støysone rød			



BERGEN
KOMMUNE

Kommunedelplan

Byrådsavdeling for klima, miljø og byutvikling

Plan- og bygningssetaten

Målestokk: 1:1000

Dato: 18.03.2025

Arealplan-ID: 15750000

Gnr/Bnr/Fnr: 167/923/0/0

Adresse: Nye Sandviksveien 23 m.fl.







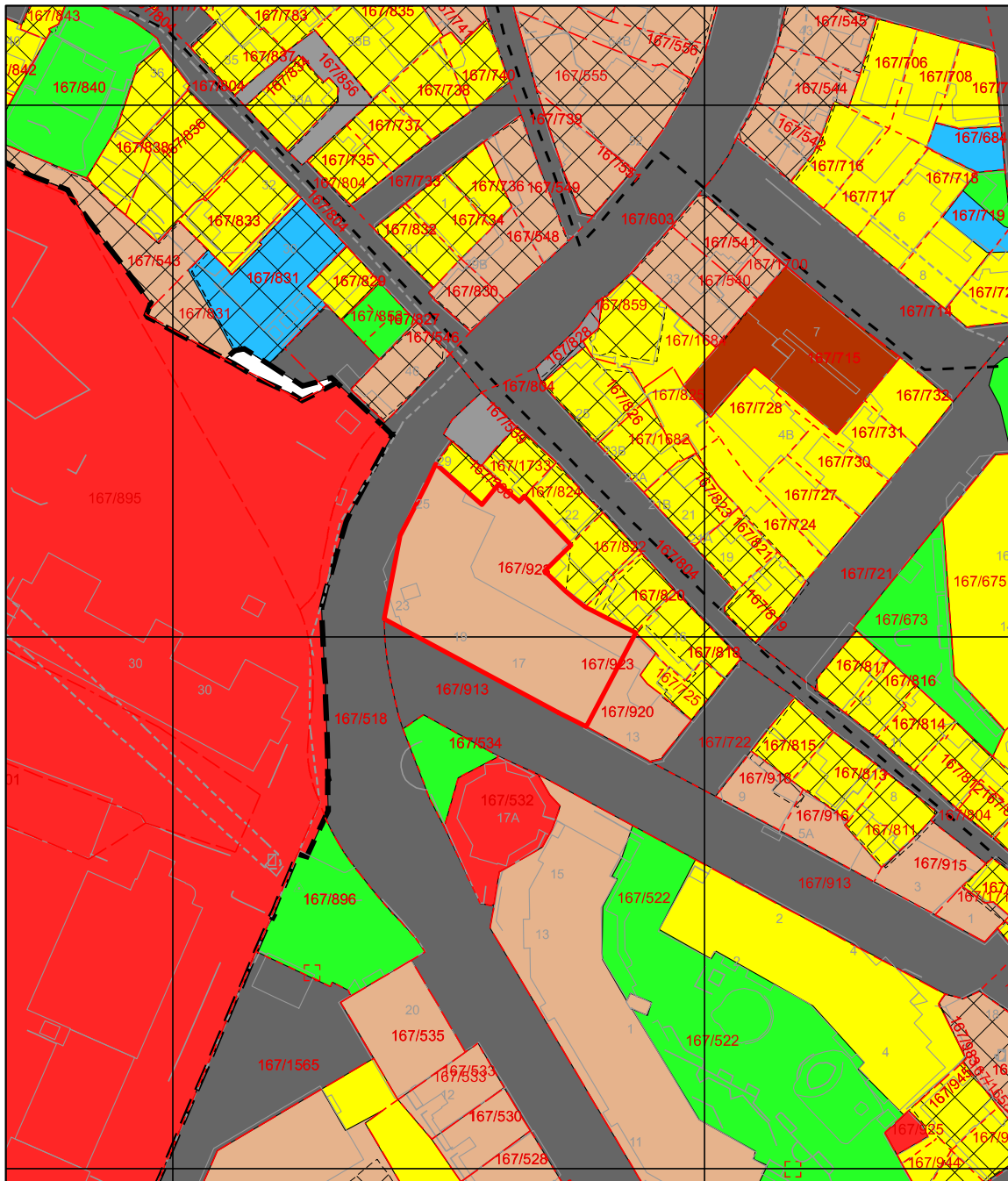









For fullstendig oversikt over gjeldende plansituasjon, se <https://www.arealplaner.no/bergen4601>

Eiendomsmerking (1)



Tegnforklaring for kommunedelplan

	Vegkryss u/bakken fremtidig	KDP Arealbruk-PBL1985
	Kommunedelplangrense	 Boligområde (N)
	Hovedturveg, nåværende	 Erverv (N)
	Grense for restriksjonsområde	 Offentlig bebyggelse (N)
	Arealformålgrense	 Bygninger, allmennyttig (N)
	Unntatt rettsvirkning	 Friområde (N)
		 Annet byggeområde (N)
		 Vegareal (N)
		 Gang- og sykkelareal (N)

Nabolagsprofil

Nye Sandviksveien 23 - Nabolaget Ladegården/Skuteviken - vurdert av 152 lokalkjente

Nabolaget spesielt anbefalt for

- Studenter
- Enslige
- Etablerere



Offentlig transport

Skuteviksveien Linje 18	1 min 0.1 km
Byparken Linje 1, 2	16 min 1.2 km
Bergen Linje F4, L4, R40	20 min 1.5 km
Bergen Flesland	23 min

Skoler

Krohnengen skole (1-7 kl.) 397 elever, 24 klasser	5 min 0.4 km
Christi Krybbe Skoler (1-7 kl.) 168 elever, 14 klasser	7 min 0.6 km
St Paul skole (1-10 kl.) 338 elever, 26 klasser	23 min 1.7 km
Rothaugen skole (8-10 kl.) 625 elever, 44 klasser	7 min 0.5 km
Danielsen ungdomsskole Bergen (8-10 kl.) 270 elever, 18 klasser	19 min 1.4 km
Bergen katedralskole 465 elever, 18 klasser	13 min 1 km
Danielsen videregående skole 520 elever, 20 klasser	14 min 1 km



Opplevd trygghet

Veldig trygt 76/100



Kvalitet på skolene

Bra 74/100



Naboskapet

Høflige 54/100

Aldersfordeling

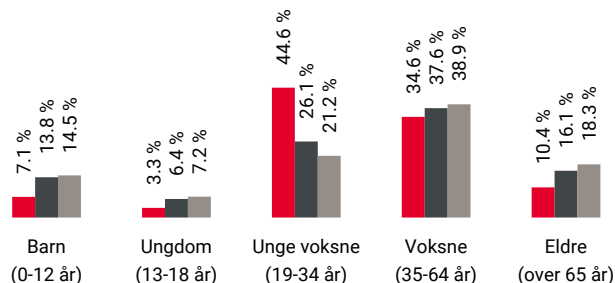

Område	Personer	Husholdninger
Ladegården/Skuteviken	1 541	1 141
Bergen	265 933	136 695
Norge	5 425 412	2 654 586

Barnehager

Kidsa Ladegården Friluftsbarnehage (0-...) 85 barn	2 min 0.2 km
Sandviken barnehage (1-5 år) 30 barn	11 min 0.7 km
Mulesvingen barnehage (0-5 år) 65 barn	13 min 0.9 km



Dagligvare

Kiwi Birkebeinersenteret	2 min
Meny Støletorget Post i butikk, PostNord	2 min 0.2 km





Innholdet i nabolagsprofilen er hentet fra ulike datakilder, og feil eller mangler kan forekomme. Vurderinger og sitater er innhentet på web og gir uttrykk for hvordan naboene vurderer nabolaget. FINN.no AS kan ikke holdes ansvarlig for feil/mangler i profilen. Copyright © Finn.no AS 2024

Primære transportmidler









-  1. Gående
-  2. Buss
-  3. Egen bil

 **Turmulighetene**
Nærhet til skog og mark 96/100

 **Kollektivtilbud**
Veldig bra 88/100

 **Kvalitet på barnehagene**
Veldig bra 82/100

Sport

-  Sverresborg 3 min 
Ballspill, sandvolleyball 0.2 km
-  Vikinghallen 3 min 
Aktivitetshall 0.2 km
-  MOVA Sandviken 1 min 
-  Norrønahallen 2 min 

Boligmasse

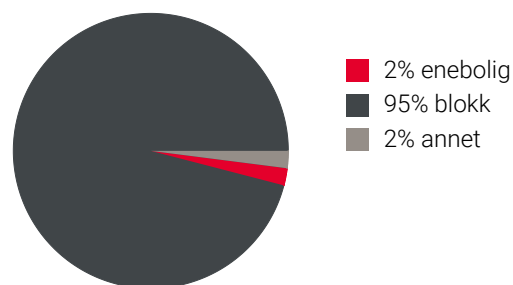





«Sentralt, men med koselig bebyggelse. I byen, men ikke i kjernen. Kort vei til alt, godt utvalg i nærbutikker. Estetisk tilfredsstillende.»

Sitat fra en lokalkjent



Varer/Tjenester

-  Kløverhuset 13 min 
-  Sandviken apotek 2 min 

Aldersfordeling barn (0-18 år)

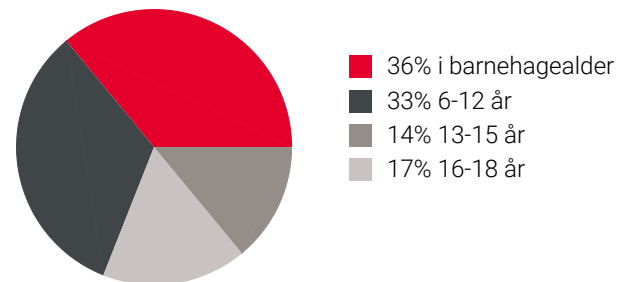

Familiesammensetning

Par m. barn



Par u. barn



Enslig m. barn





Enslig u. barn



Flerfamilier



0% 64%

-  Ladegården/Skuteviken
-  Bergen
-  Norge

Sivilstand

		Norge
Gift	15%	33%
Ikke gift	75%	54%
Separert	7%	9%
Enke/Enkemann	3%	4%

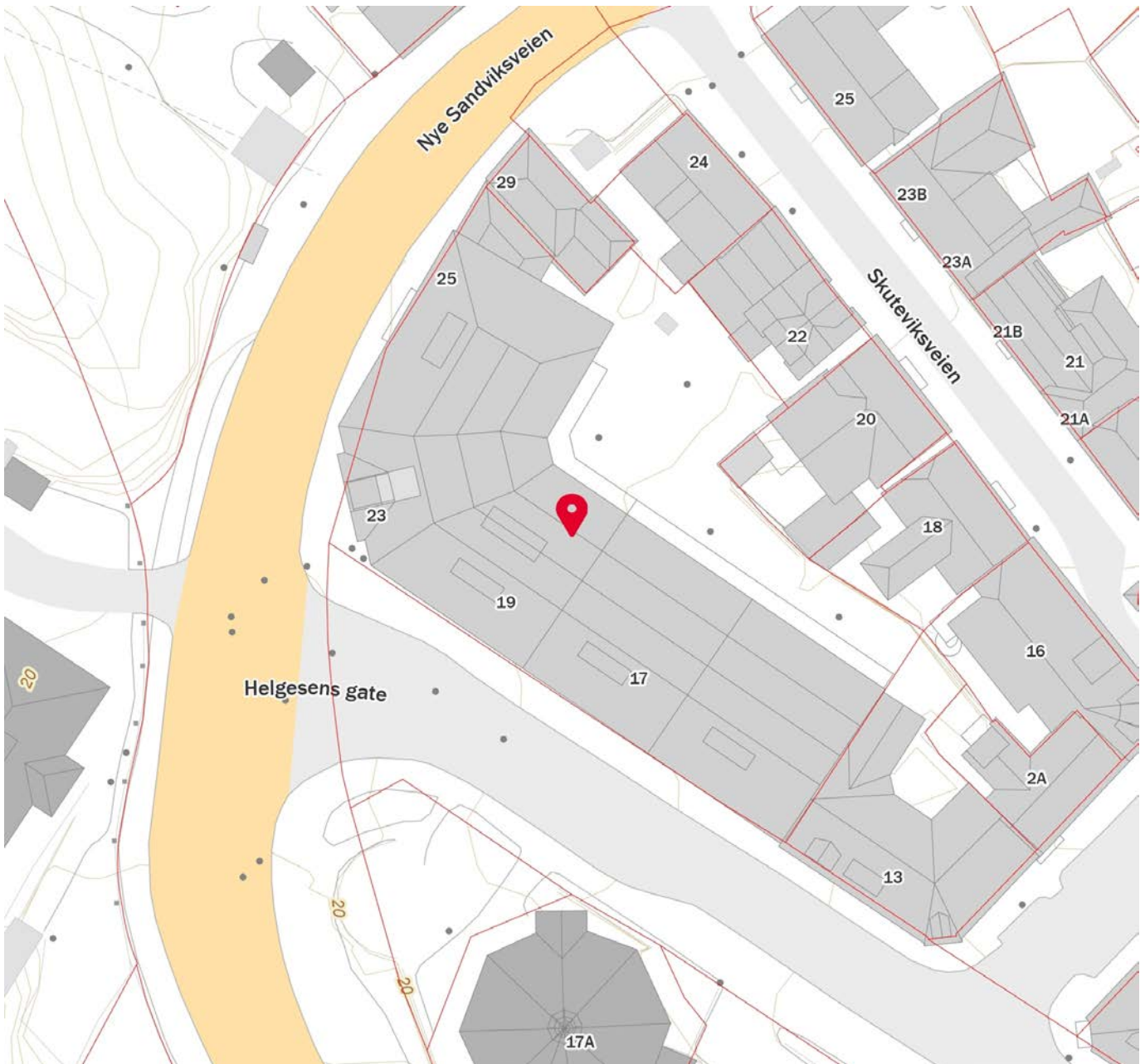
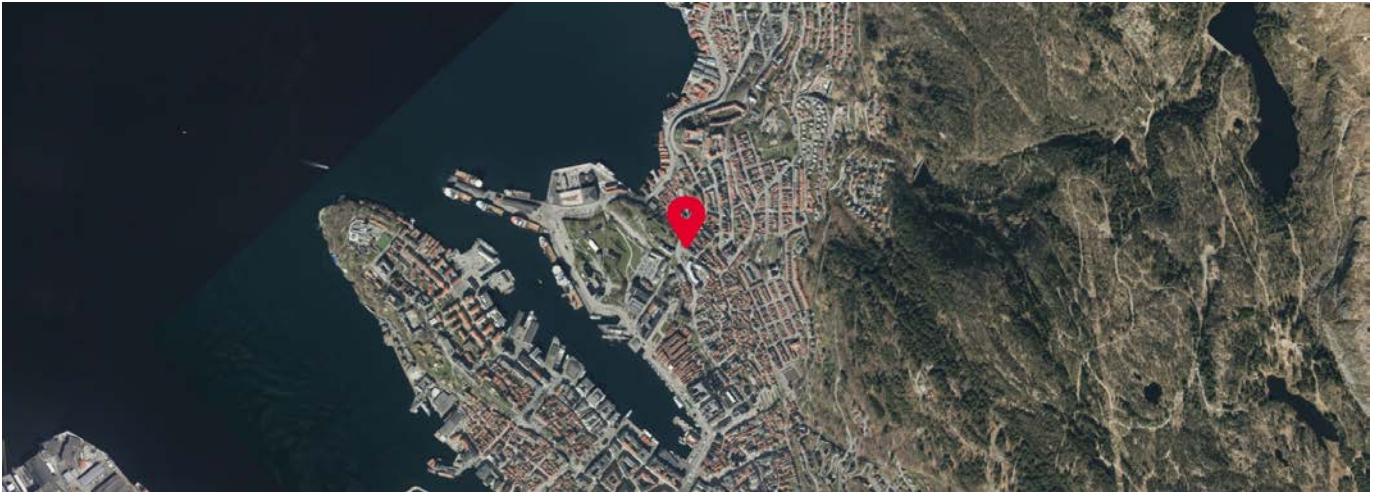

Innholdet i nabolagsprofilen er hentet fra ulike datakilder, og feil eller mangler kan forekomme. Vurderinger og sitater er innhentet på web og gir uttrykk for hvordan naboene vurderer nabolaget. FINN.no AS kan ikke holdes ansvarlig for feil/mangler i profilen. Copyright © Finn.no AS 2024



Skatteetaten

Dato
20.03.2025

U.off. offl . § 13, sktfvl § 3-1

AMBITA AS
Postboks 2923 Solli
0230 OSLO

Bekreftelse på formuesverdi:

Kommune: 4601 BERGEN

Organisasjonsnr 946 690 368 Andelsnr 19

Eiendommens adresse:

Nye Sandviksveien 23, 5032 BERGEN

Formuesverdi for inntektsåret 2023:

Som primærbolig:	kr 1 232 952
Som sekundærbolig:	kr 4 931 806

Dokumentet er elektronisk godkjent og er derfor ikke signert

Skatteetaten.no

Tlf 800 80000



Bergen kommune
Adresse Postboks 7700, 5020
Telefon 12345678

Utskriftsdato: 18.03.2025

Opplysninger til eiendomsmegler

EM 56-7 Tilknytning til vei, vann og avløp

Kilde: Bergen kommune

Gjelder eiendom

Kommunenr.: 4601 **Gårdsnr.:** 167 **Bruksnr.:** 923

Adresse: Nye Sandviksveien 23, 5032 BERGEN

Referanse:

Vann	Eiendommen er tilknyttet offentlig vann via private stikk- og fellesledninger. Vi gjør oppmerksom på at private ledninger vedlikeholdes for eiers regning. For private fellesledninger er der normalt tilknyttet solidarisk vedlikeholdsplikt.
Avløp	Eiendommen er tilknyttet offentlig avløpsnett via private stikk- og fellesledninger. Vi gjør oppmerksom på at private ledninger vedlikeholdes for eiers regning. For private fellesledninger er der normalt tilknyttet solidarisk vedlikeholdsplikt.

FORBEHOLD VED UTLIVERING AV INFORMASJON I FORBINDELSE MED EIENDOMSFORESPØRSLER.

Det tas forbehold om at det kan være avvik i våre registre/kart/arkiv i forhold til den faktiske situasjonen og at det kan foreligge forhold omkring eiendom og bygninger som kommunen ikke er kjent med. Brukere av informasjonen må derfor være bevisst på sammenheng og formål som den benyttes i, og bruke informasjonen kritisk.

Utskrifter fra det digitale kartverket i form av papirkart, kan inneholde linjer som lett kan føre til misforståelser. Dette gjelder ofte karttemaer som ledninger og eiendomsgrenser som i mange tilfelle kan være unøyaktige. For eksempel må derfor ikke gravearbeider på ledninger foretas uten påvisning av ledningen i marka.

Kommunen kan ikke stilles økonomisk ansvarlig for bruk av informasjon som oppgis i sammenheng med eiendomsforespørsler.

Om bestillingen

Ordrenr	Dato	Referanse
00013973	25.03.2025	1506240052

Om dokumentet

Ident

1990/15816/106

Har du mottatt feil dokument?

Hvis du har mottatt et annet dokument enn det du har bestilt, ta kontakt med oss så vi får sendt deg riktig dokument.

Er dokumentet feilaktig eller mangelfullt sladdet?

Før dokumenter sendes ut blir personnummer og taushetsbelagte opplysninger sladdet. Har du mottatt et dokument som er feilaktig eller mangelfullt sladdet ber vi deg ta kontakt med oss.

Ved spørsmål eller andre henvendelser om bestillingen, kontakt oss på
Dokumentbestilling-Eiendom@kartverket.no

Kontakt

Ved andre henvendelser, kontakt Kartverket på

E-post	Telefon	Besøksadresse	Postadresse
Dokumentbestilling- Eiendom@kartverket.no	32 11 80 00	Kartverksveien 21, 3511 Hønefoss	Postboks 600 Sentrum, 3507 Hønefoss

**Begjæring om tinglysing
av oppdeling i eierseksjoner**

DAGBOKFØRT
23 MAI 1990 15816
BYSKRIVEREN I
BERGEN

Begjæring, situasjonsplan og plantegninger sendes tinglysningsdommeren i to eksemplarer, hvorav ett skal være på tinglysningspapir, jfr. tinglysningsforskriftenes § 6.

Dokumentet returneres til:

Navn	Adresse	Telefon
Bergen og Omegn Boligbyggelag	Strandgaten 232, Box 1990, 5024 Bergen	32 77 50

1. Eiendom	Gnr. 167	Bnr. 923	Fnr.	Kommune Bergen
2. Hjemmels- haver	Navn Sameiet Sverresborg Borettslag BOBEiendom AS Adr. BOB, Strandgaten 232, Postboks 1990 5024 Bergen Nordnes		Fødselsnummer	
3. Begjæring	Eiendommen begjæres oppdelt i eierseksjoner, (jfr. lov av 4. mars 1983 nr. 7) slik det fremgår av etterstående fordelingsliste (punkt 6).			
4. Egen- erklæring om oppfyllelse av lovens krav (§ 7 i.f.)	<p>Undertegnede erklærer at</p> <p>a) <input checked="" type="checkbox"/> eiendommen er oppdelt i så mange seksjoner som det er bruksenheter. Den er oppdelt i naturlige og hensiktsmessige bruksenheter etter de formål de skal ha. Hver boligseksjon har egen inngang, eget kjøkken og eget WC og bad innenfor bruksenheten (§ 5 nr. 2 og 3).</p> <p>b) fastsettelsen av sameiebrøken bygger på (§ 5 nr. 4, første ledd)</p> <p style="margin-left: 40px;"><input checked="" type="checkbox"/> bruksenetenes areal eller <input type="checkbox"/> bruksenetenes innbyrdes verdi</p> <p>c) <input type="checkbox"/> kommunen er varslet om seksjoneringen for mer enn 6 måneder siden. Det er ikke fattet vedtak om byfornyelse eller utbedringsprogram i h. t. lov av 28. april 1967 nr. 1 (§ 5 nr. 4, tredje ledd).</p> <p>eller</p> <p><input type="checkbox"/> kommunen har gjort unntak fra seksjoneringsforbudet i § 5 nr. 4, tredje ledd.</p> <p>eller</p> <p><input type="checkbox"/> kommunen har meddelt at § 5 nr. 4 tredje og fjerde ledd ikke er til hinder for seksjoneringen</p> <p>eller</p> <p><input type="checkbox"/> seksjoneringen gjelder prosjektert bygg/bygg under oppførelse hvor byggetillatelse er gitt. Eiendommen er således ikke tatt i bruk før eierseksjonslovens ikraft-tredelse (jfr. bygningsloven § 99), og kommunen er derfor heller ikke varslet om seksjoneringen.</p>			
	Undertegnede er kjent med at det er straffbart å avgi eller benytte uriktig erklæring (straffeloven § 189 og § 190).			
5. Tegninger m. v.	Vedlegg: Situasjonsplan. Plantegninger over kjeller, alle etasjene og loft, alt i A4 format og fortløpende sidenummerert. På tegningene er grensene for bruks-enhetene og deres seksjonsnumre (forslag) tydelig angitt (§ 7			



Doknr: 15816 Tinglyst: 23.05.1990 Emb. 106
STATENS KARTVERK FAST EIENDOM

6. Fordelingsliste

Snr.	Formål	Brøk med nevner =	Snr.	Formål	Brøk med nevner =
1	2	3	1	2	3
1	Boligseksjon	14/15		Areal 4.550m ²	45 leiligheter
2	Næringsseksjon	1/15		Areal 300m ²	
3			23		
4			24		
5			25		
6			26		
7			27		
8			28		
9			29		
10			30		
11			31		
12			32		
13			33		
14			34		
15			35		
16			36		
17			37		
18			38		
19			39		
20			40		

Sum teller skal stemme med nevner

15/15

Sum teller skal stemme med nevner

15/15

Ad kolonne 2 (formål): B = boligseksjon, G = garasjeeksjon, N = næringsseksjon
 SB = samleseksjon boliger, SN = samleseksjon næringslokaler
 Ad kolonne 3 (jfr. § 5 nr. 4) : Ved oppdelingen skal det for hver eierseksjon fastsettes en sameiebrøk med hele tall i teller og nevner.

7. Supplerende tekst

Dato

Hjemmelshaver(ne)s underskrift

Sverresborg Borettslag

BOB Eiendom AS

Sted

Bergen

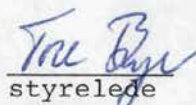
 styreleder

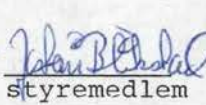
 styremedlem

 styreleder

 styremedlem

Tinglysingsstempel

Tore Bye

Jostein Blikstad

Leif Lund

Dagrunn W.

Linchusen

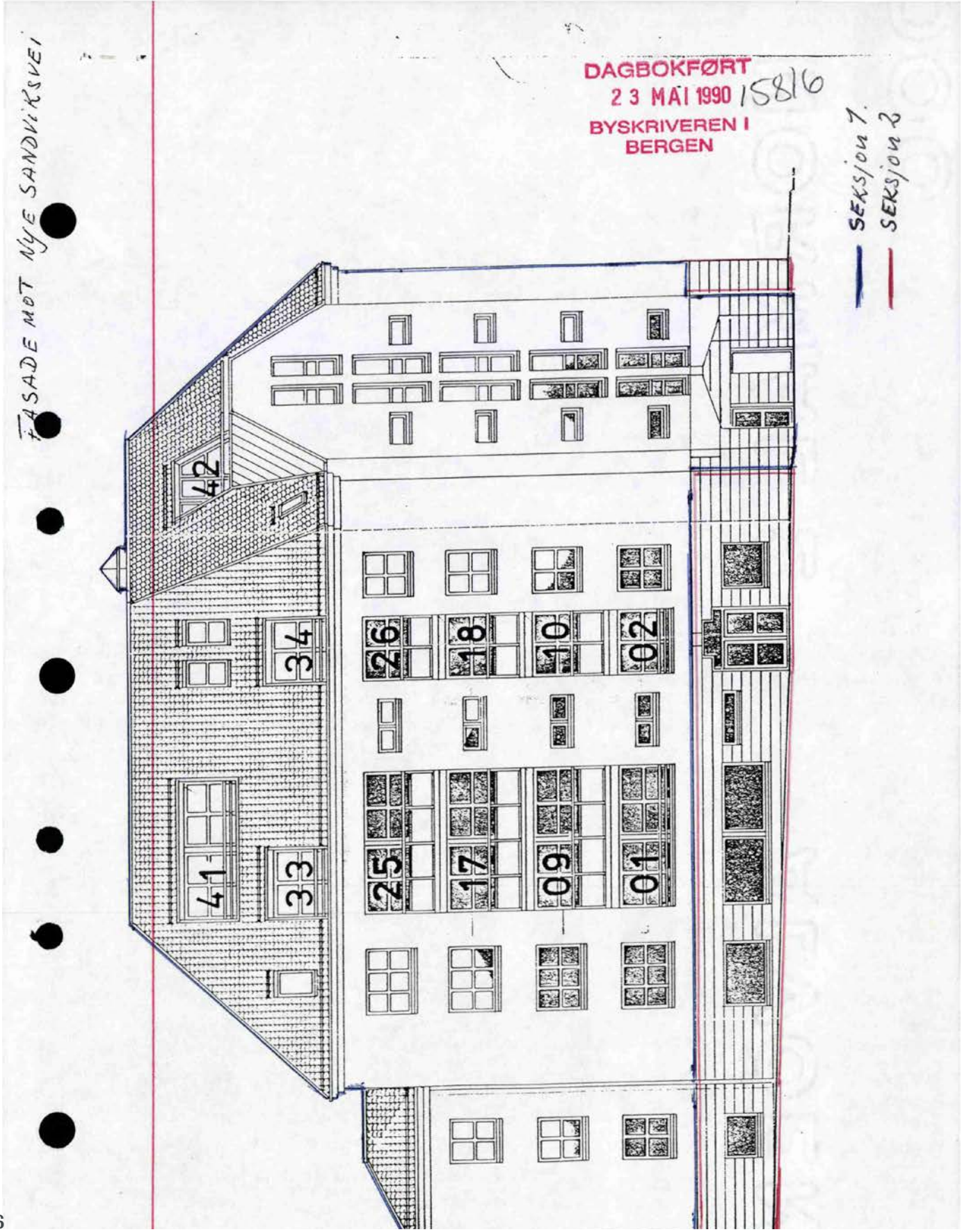

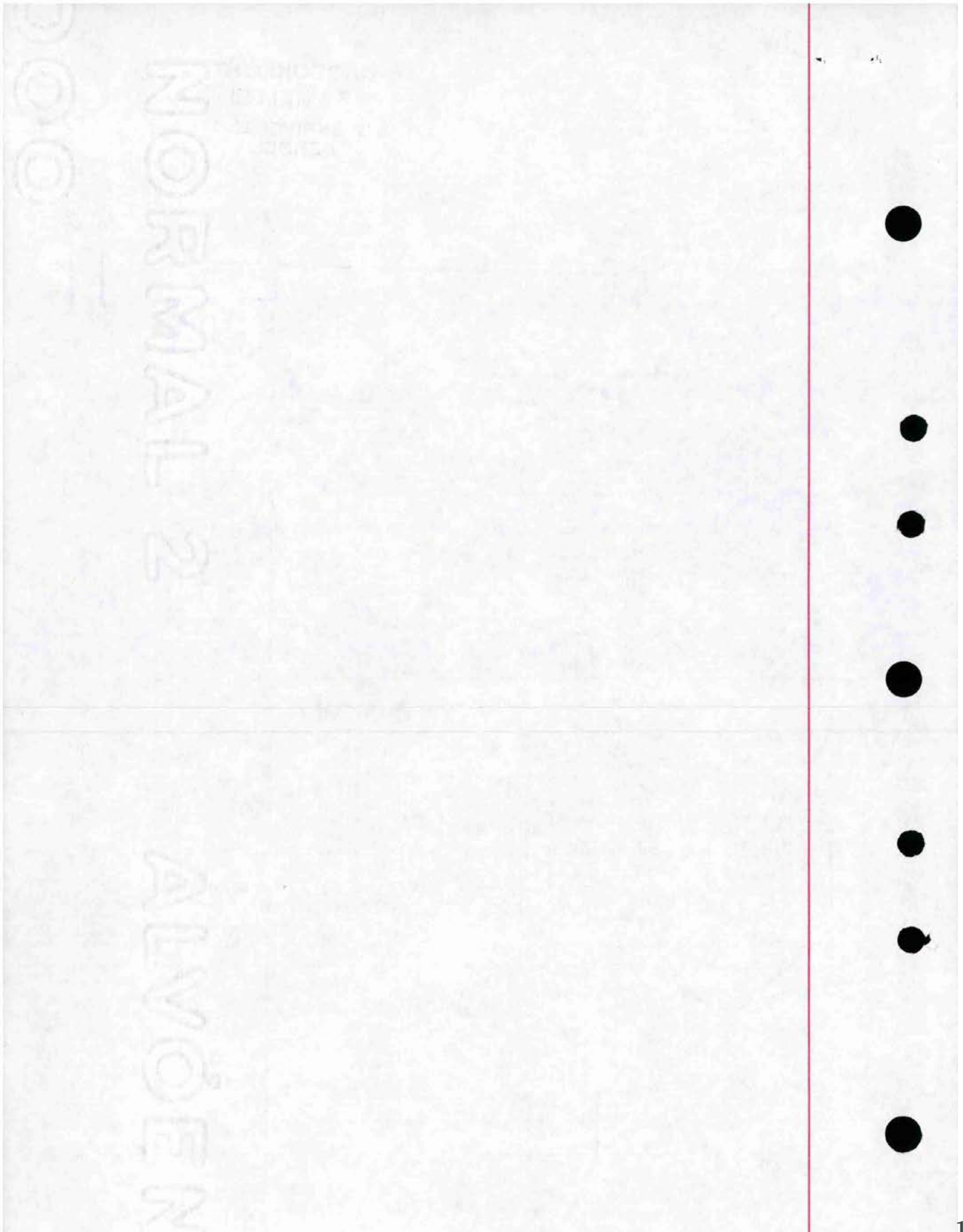

FASADE MOT HELGENSESGT.

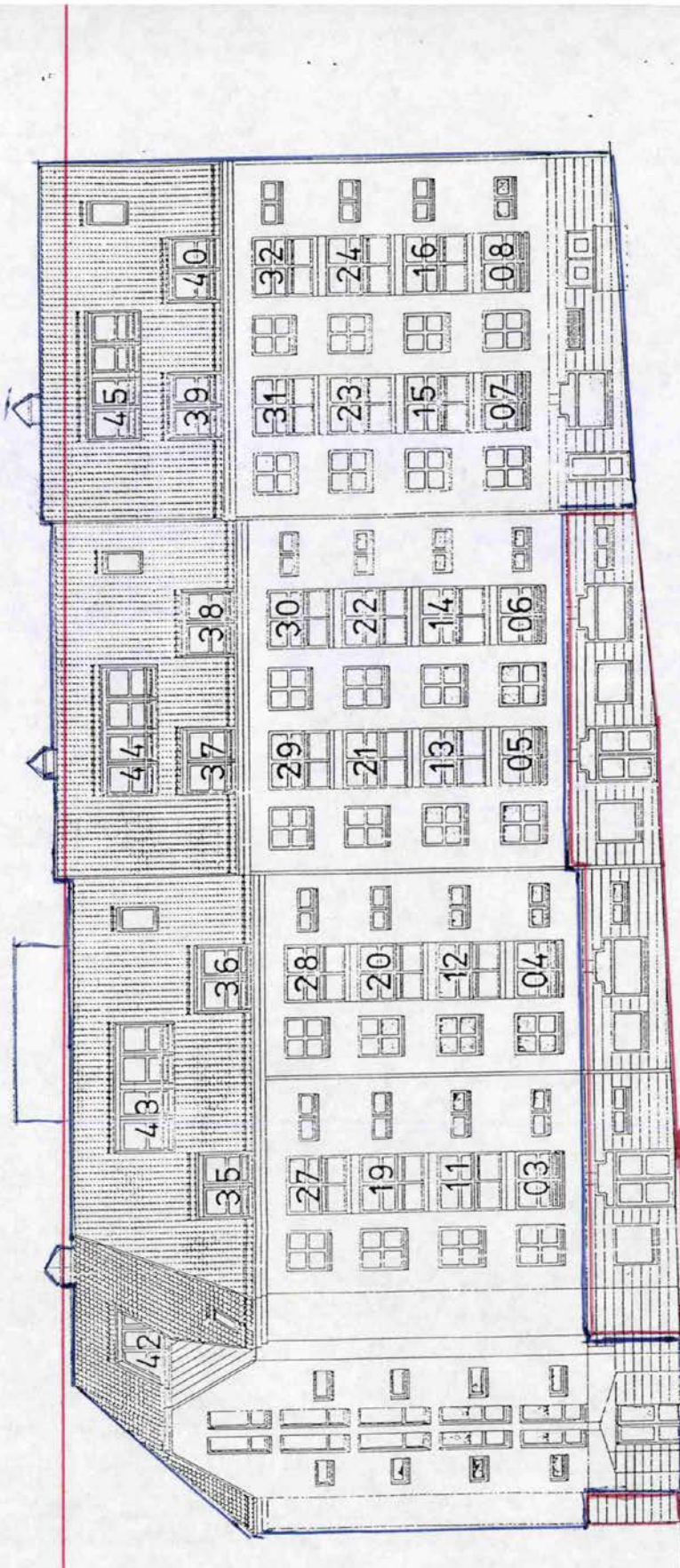

SEKSJON 1.
 SEKSJON 2.

3c	3d	3e	3f	3g	3h	3i	3j	3k	3l	3m	3n	3o	3p	3q	3r	3s	3t	3u	3v	3w	3x	3y	3z	4a	4b	4c	4d	4e	4f	4g	4h	4i	4j	4k	4l	4m	4n	4o	4p	4q	4r	4s	4t	4u	4v	4w	4x	4y	4z	5a	5b	5c	5d	5e	5f	5g	5h	5i	5j	5k	5l	5m	5n	5o	5p	5q	5r	5s	5t	5u	5v	5w	5x	5y	5z
----	----	----	----	----	----	----	----	----	----	----	----	----	----	----	----	----	----	----	----	----	----	----	----	----	----	----	----	----	----	----	----	----	----	----	----	----	----	----	----	----	----	----	----	----	----	----	----	----	----	----	----	----	----	----	----	----	----	----	----	----	----	----	----	----	----	----	----	----	----	----	----	----	----	----	----

FAKSELISTE FOR ANSØKER

BOB · SVERRESBORG B.L
 Fasade mot Helgesensgt.

PROJEKTANT: S.T. ØE.B.

772 3000

8

aa1-løkeland-ragde a/s

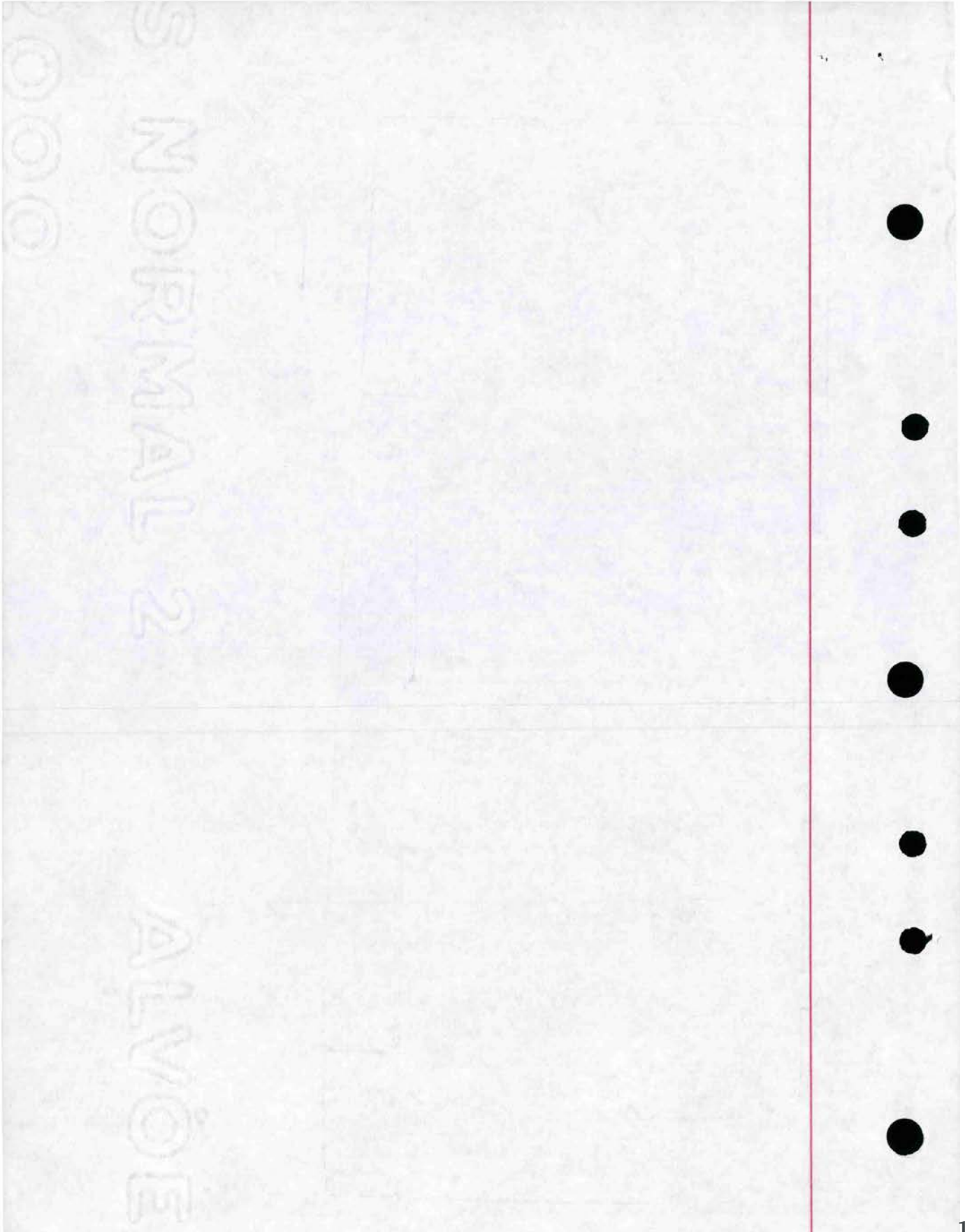

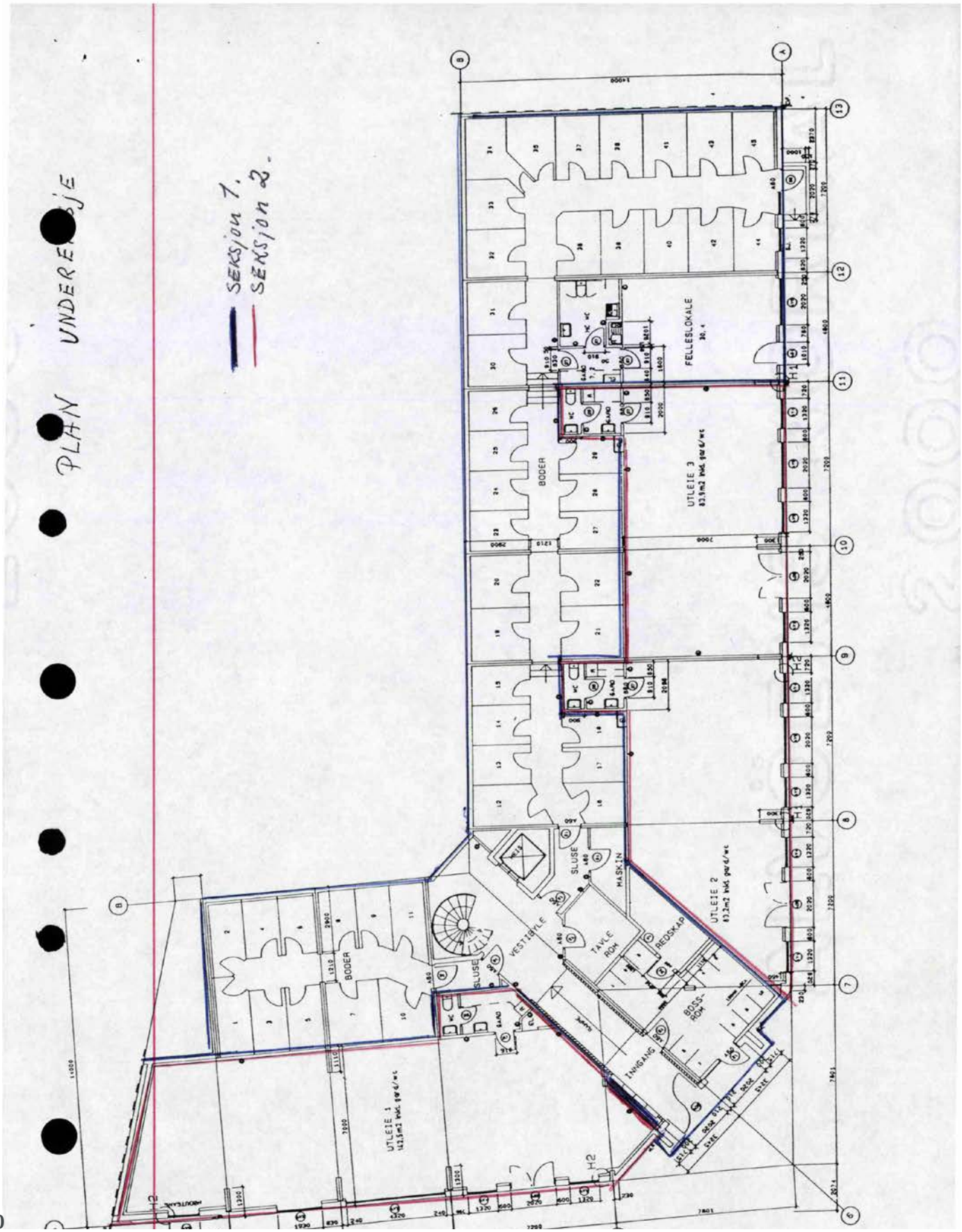

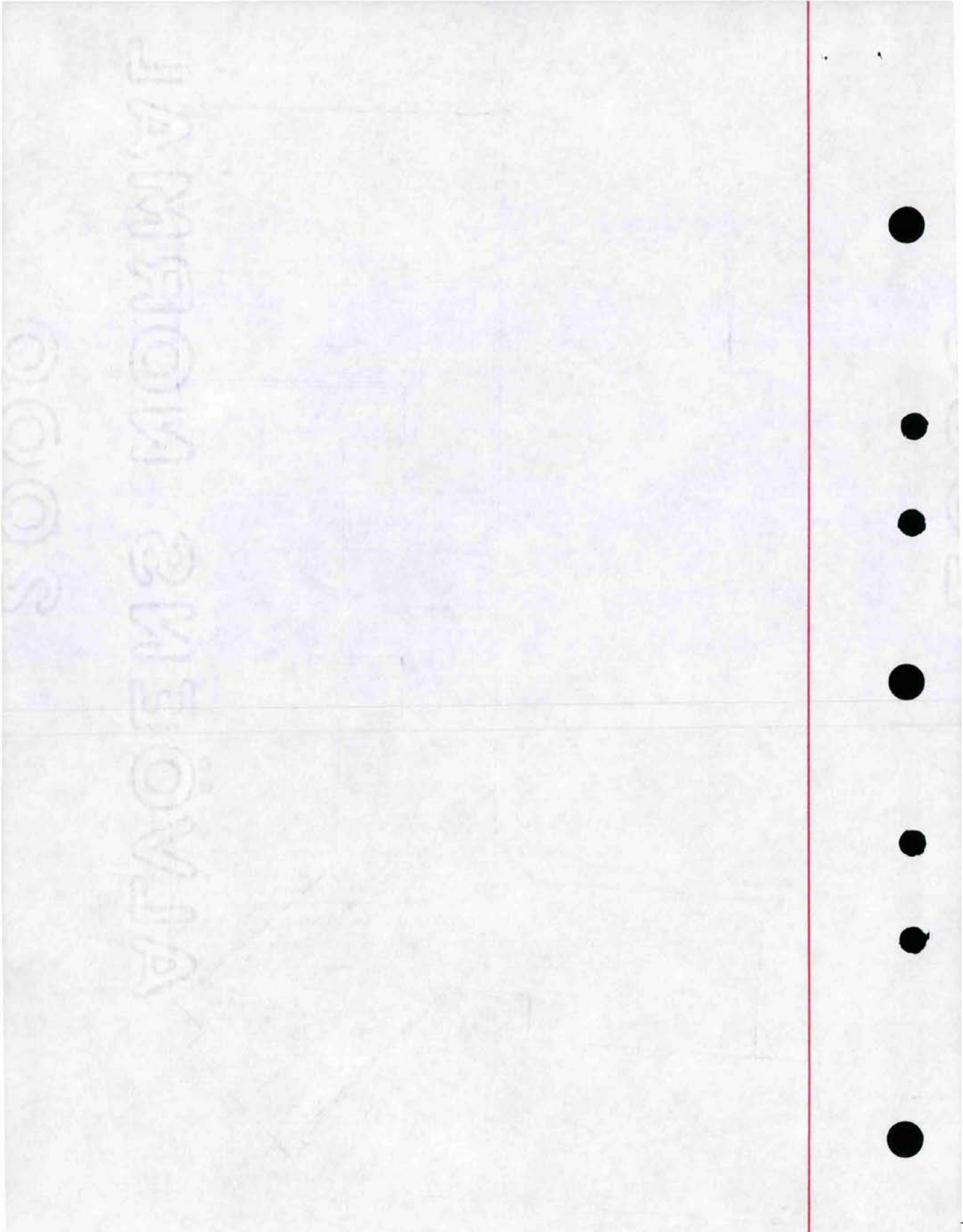

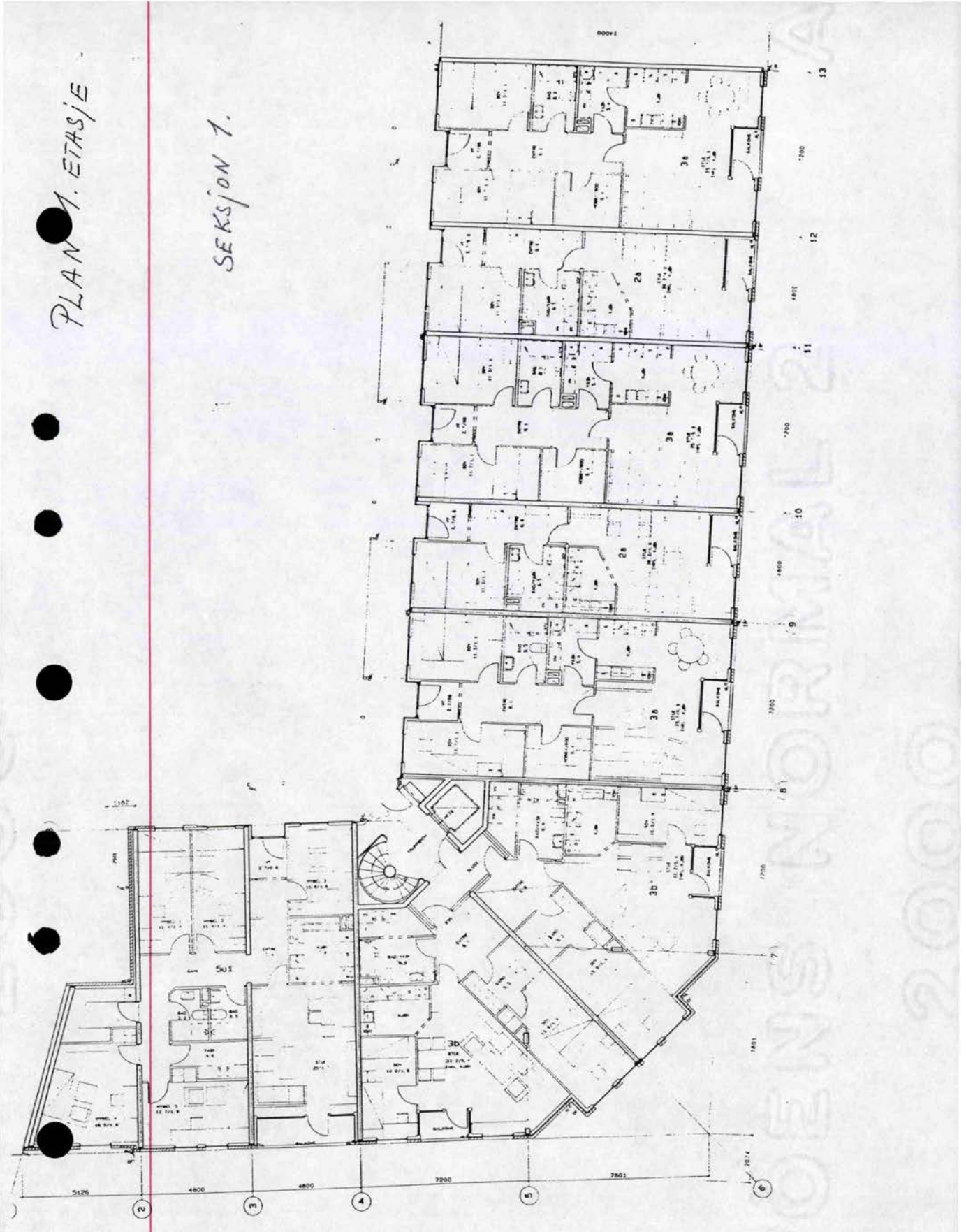

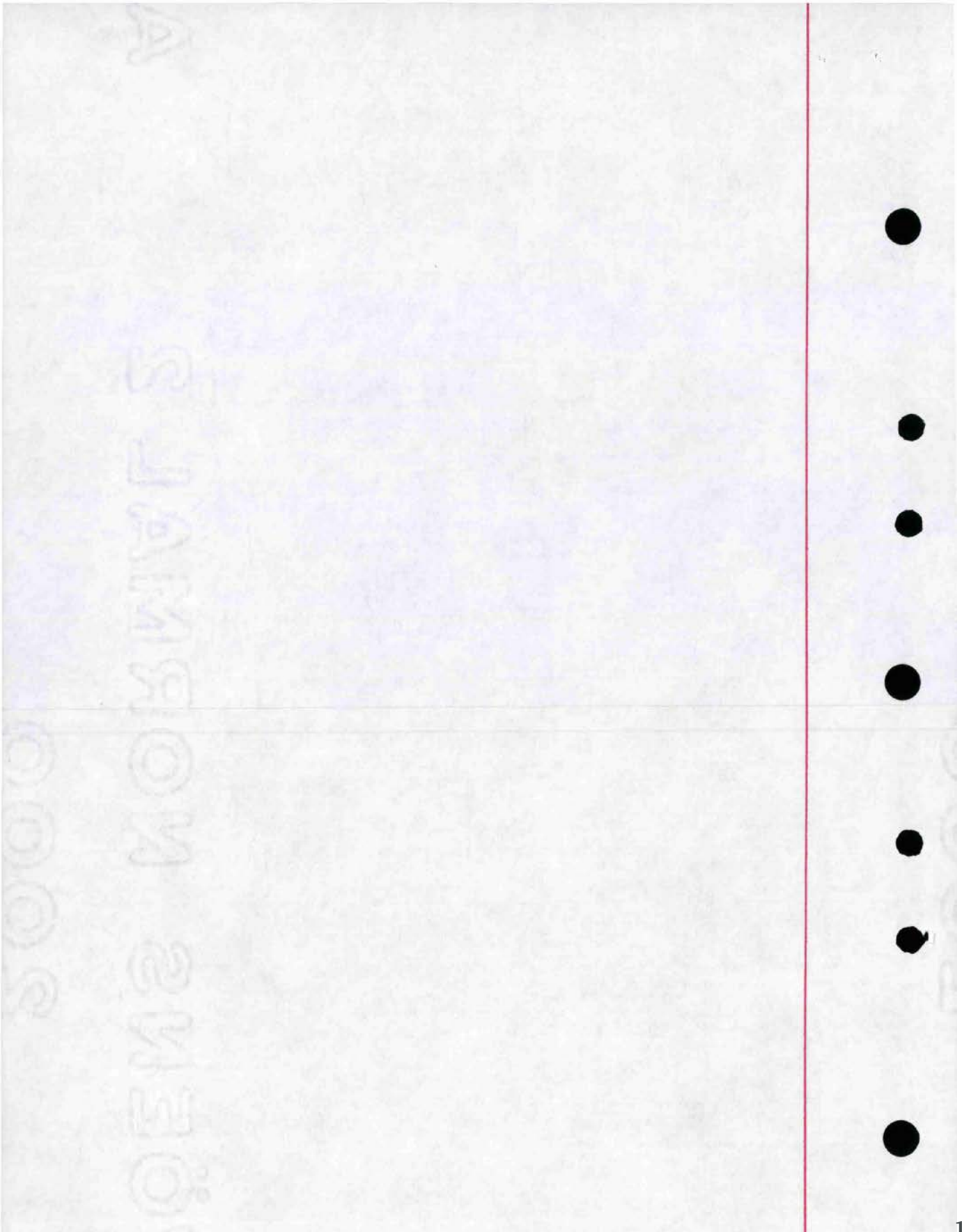

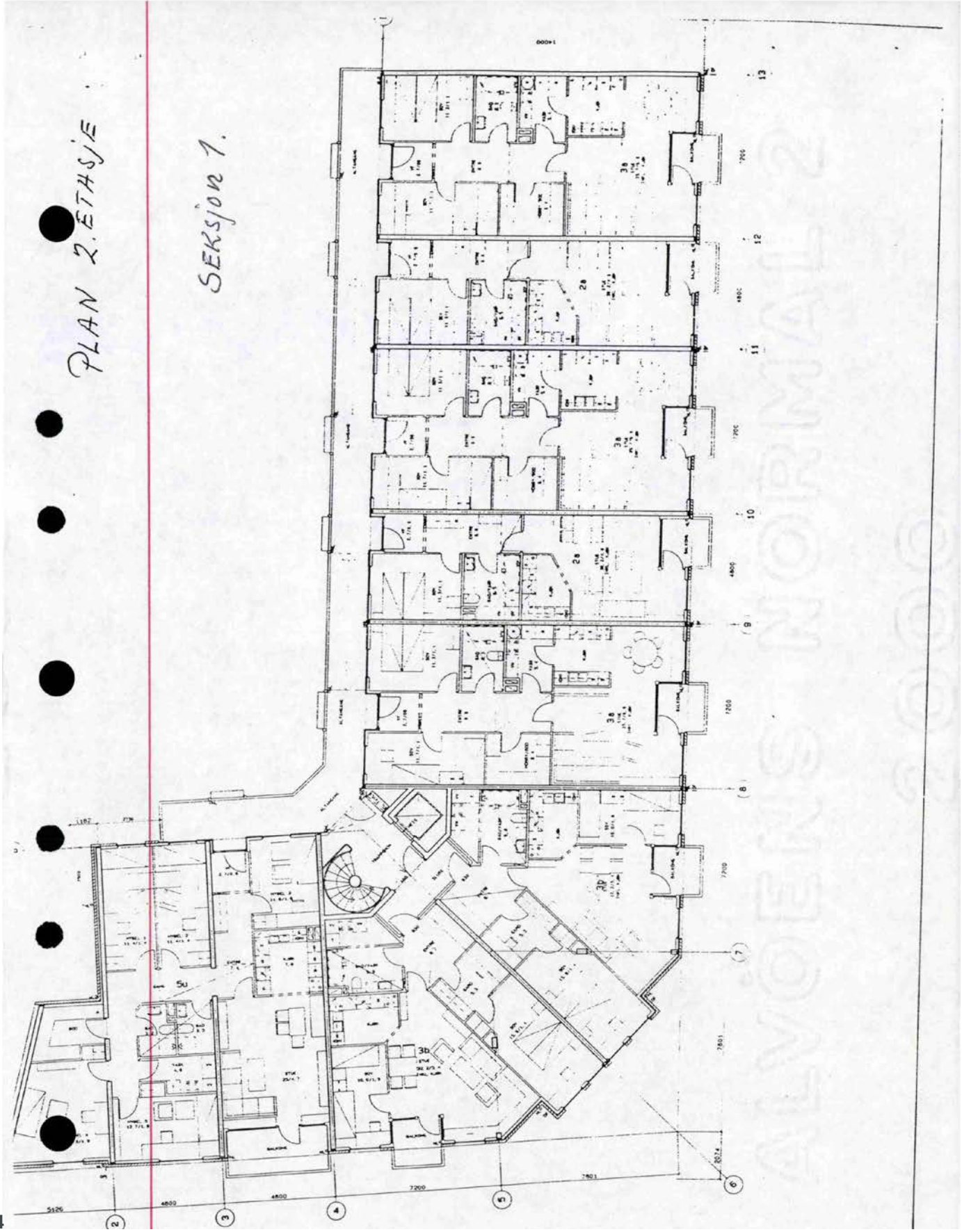

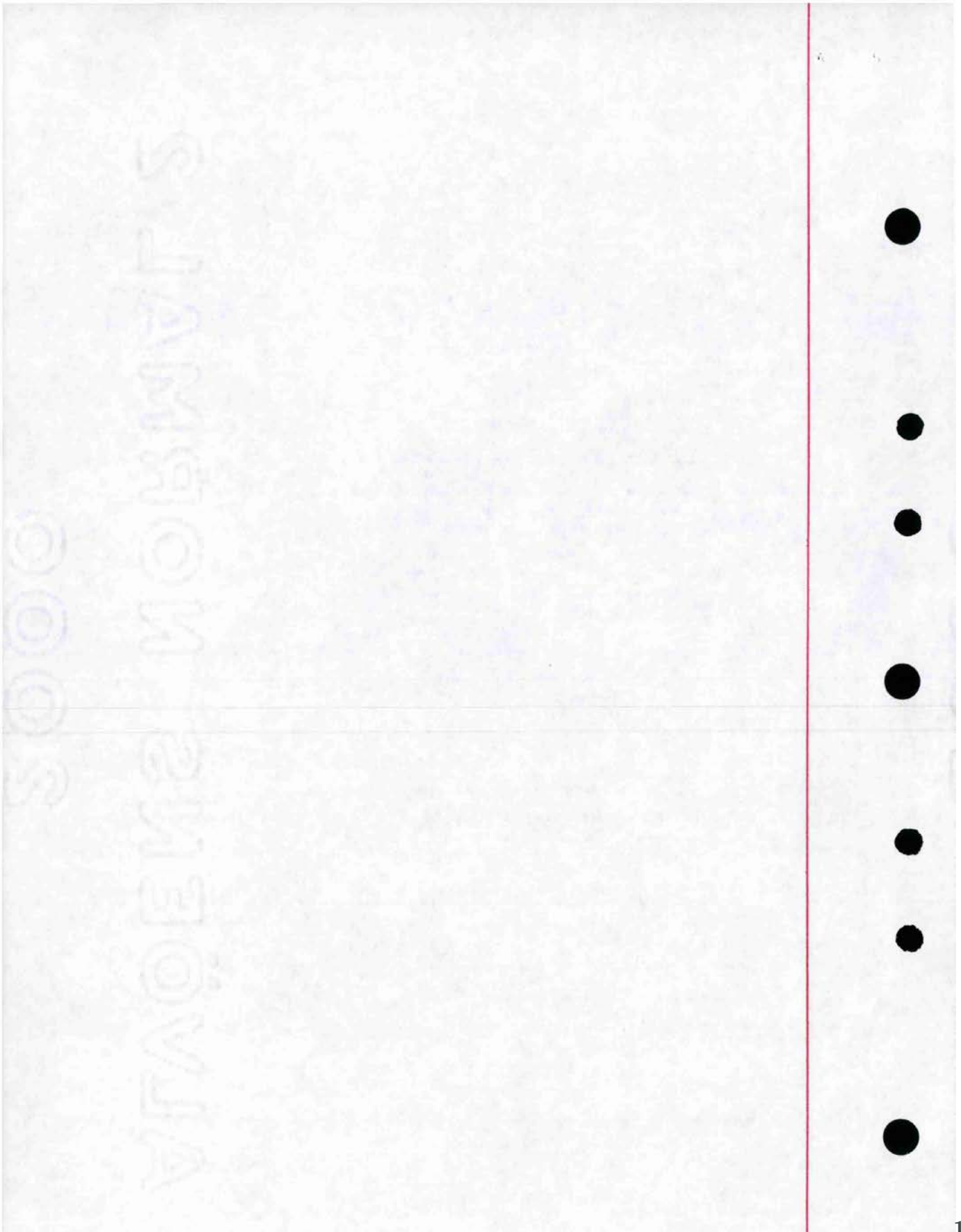

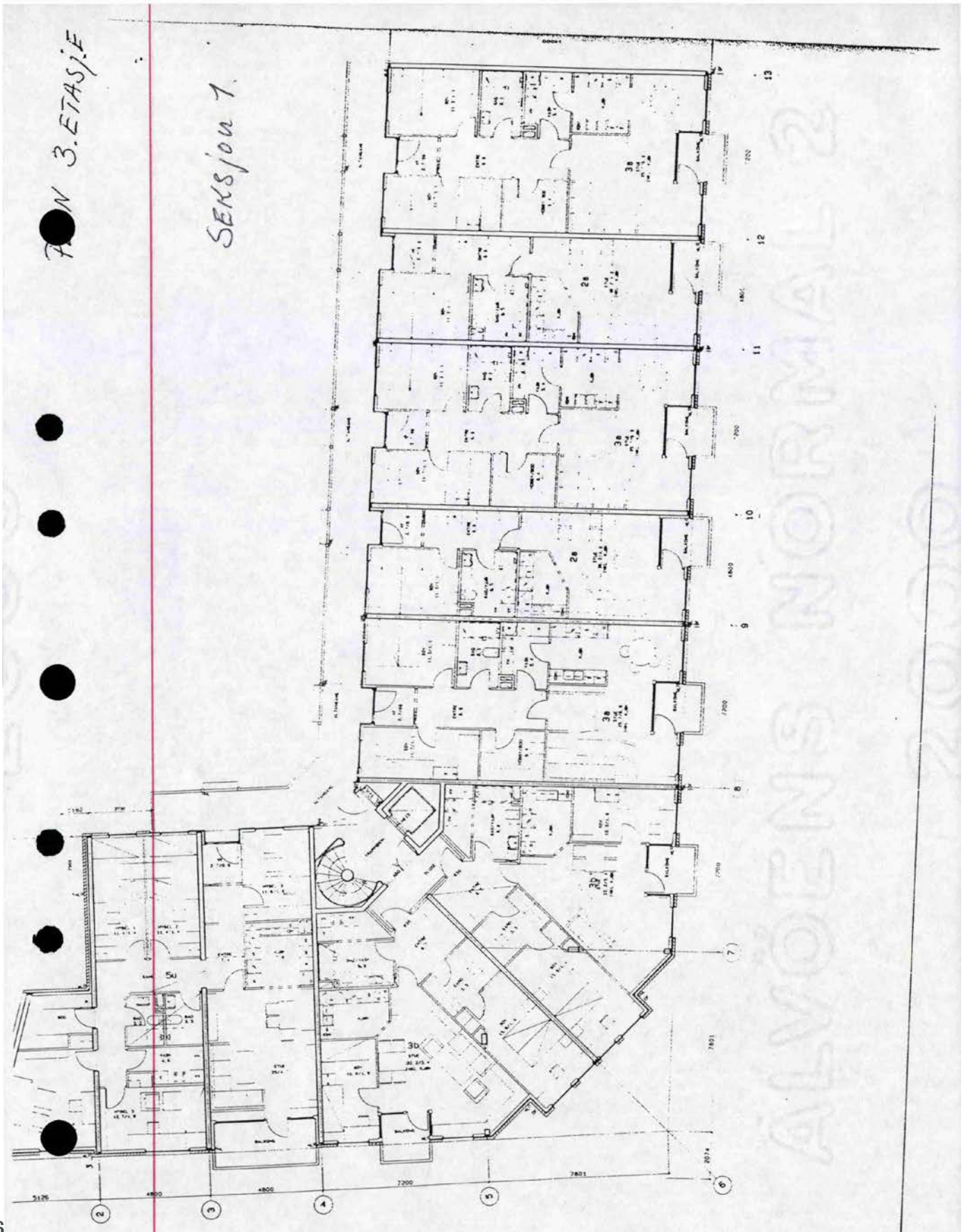

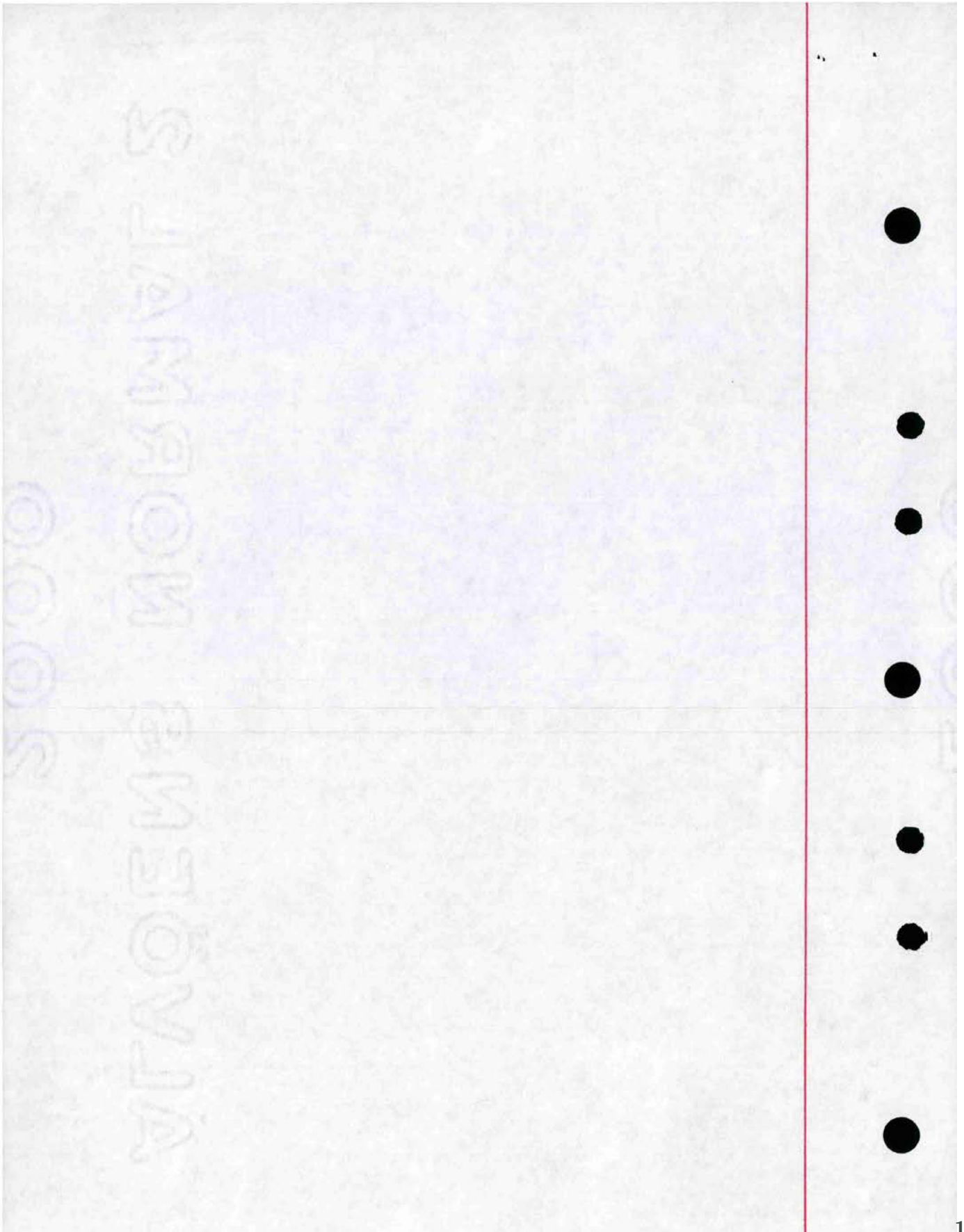

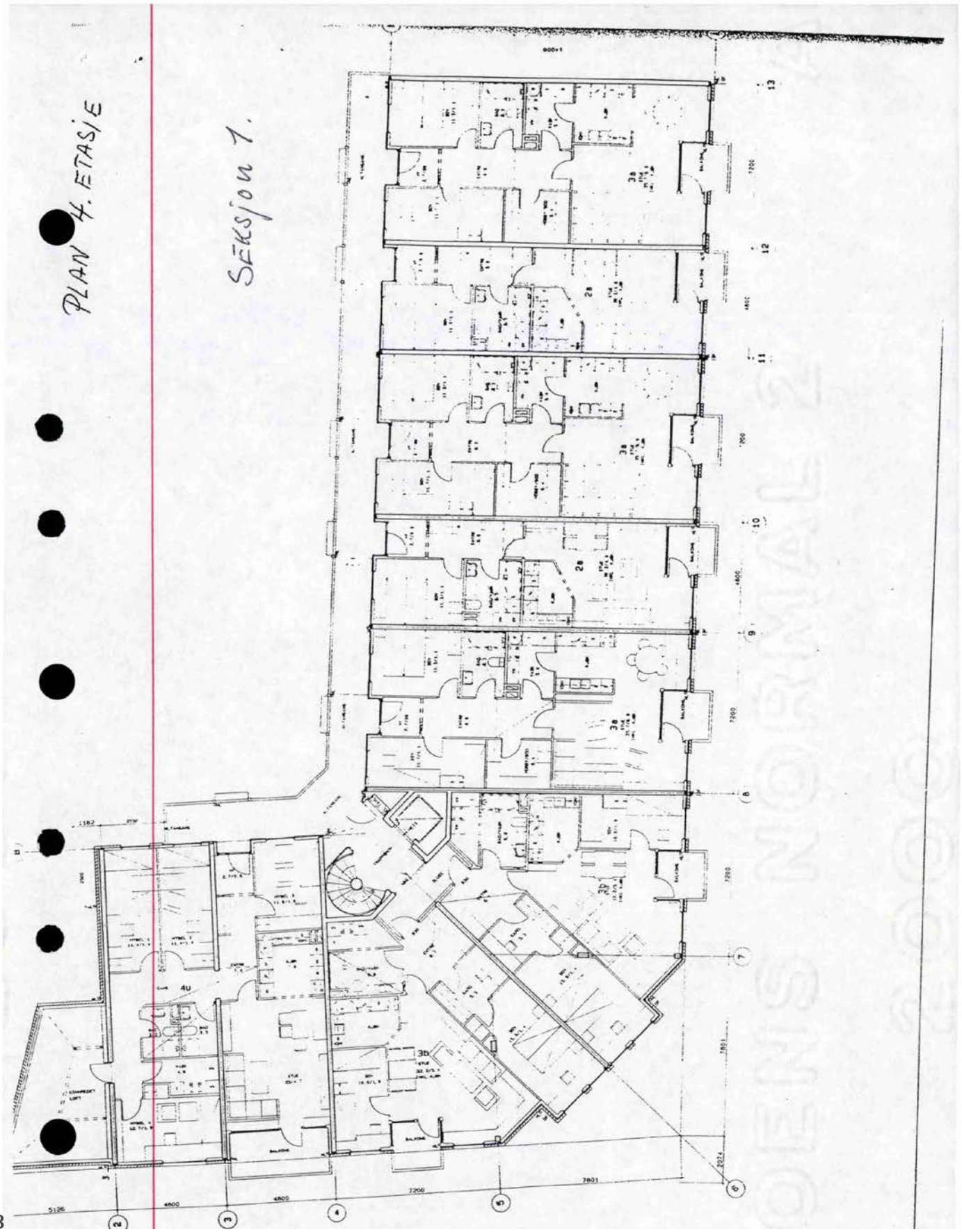

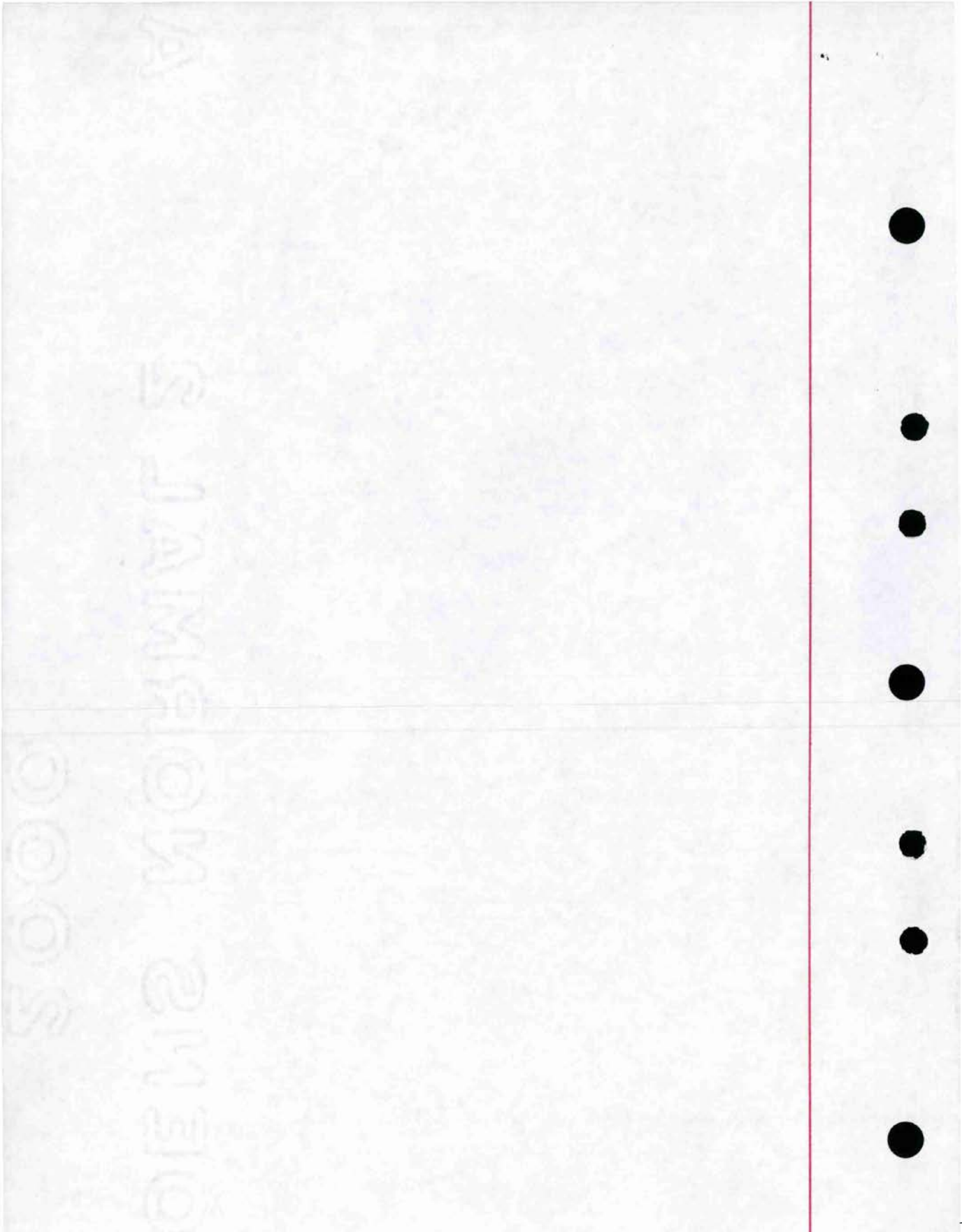

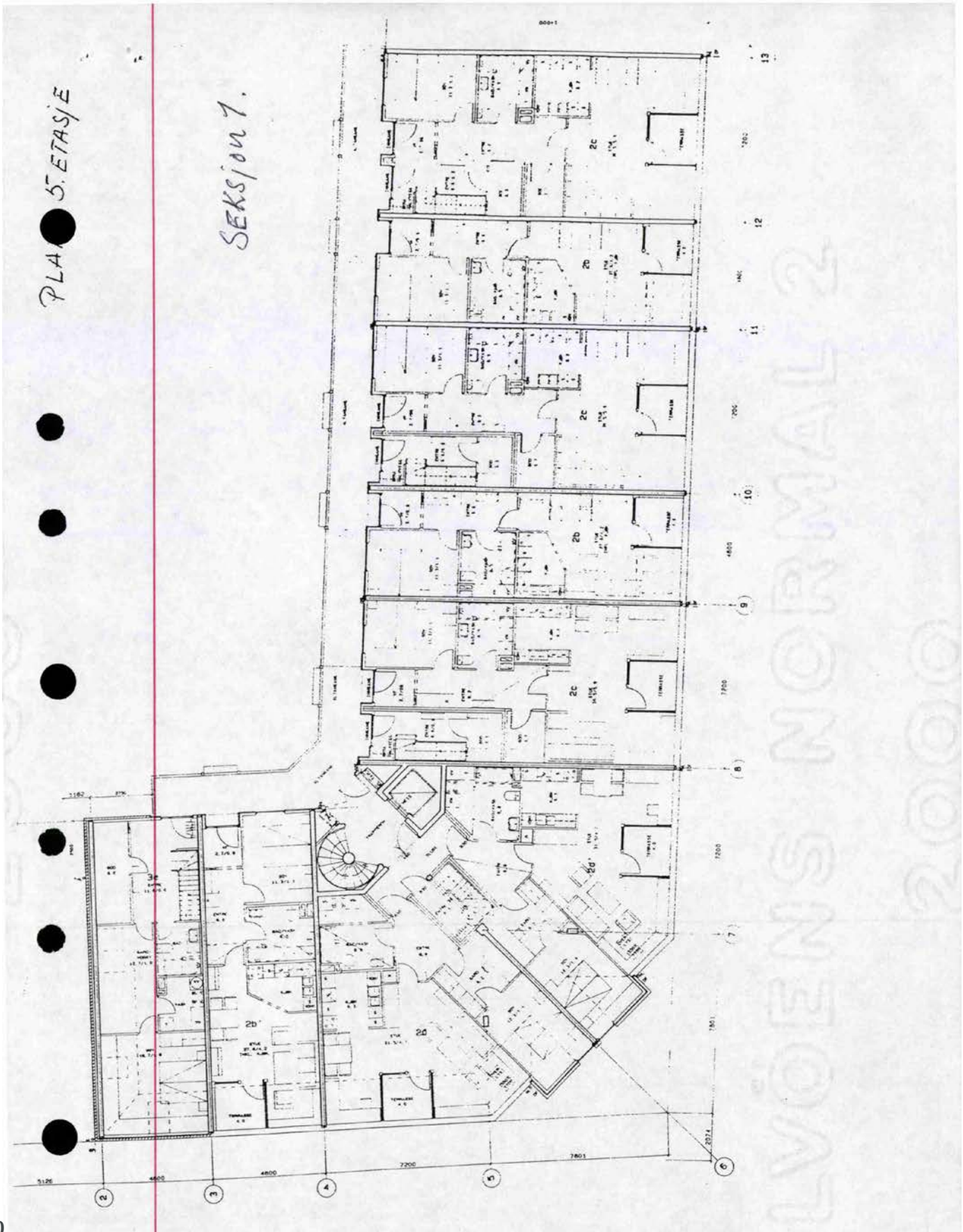

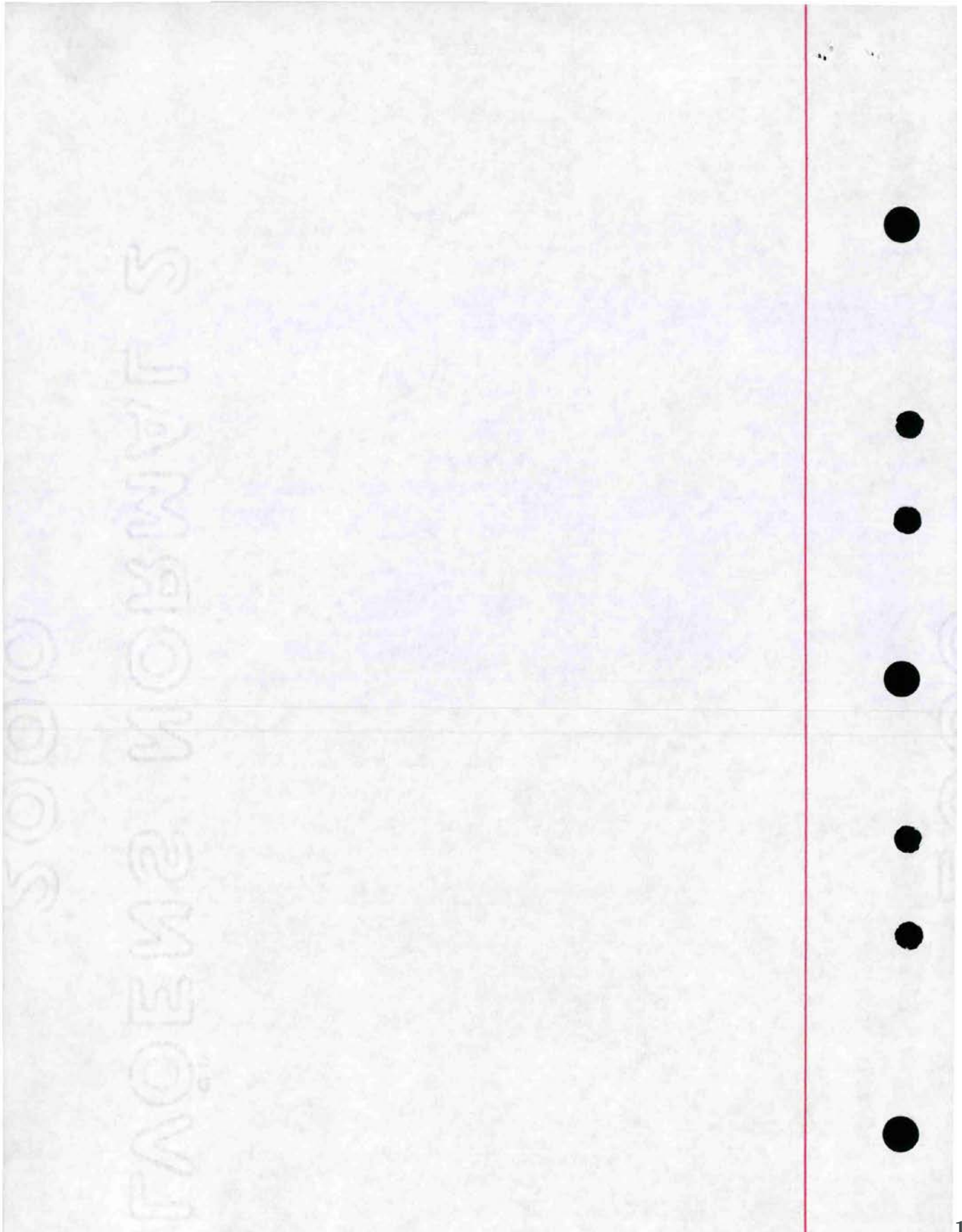

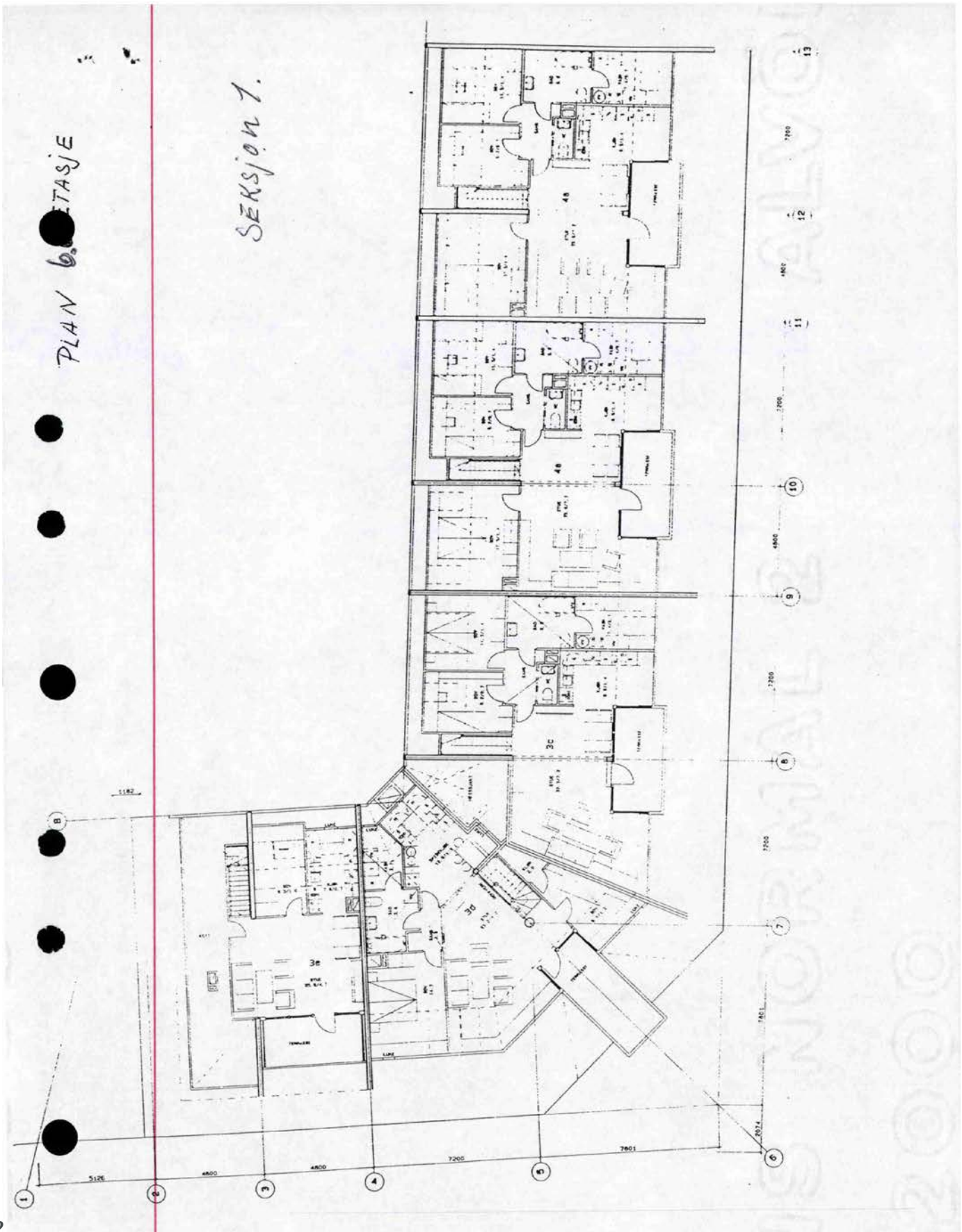

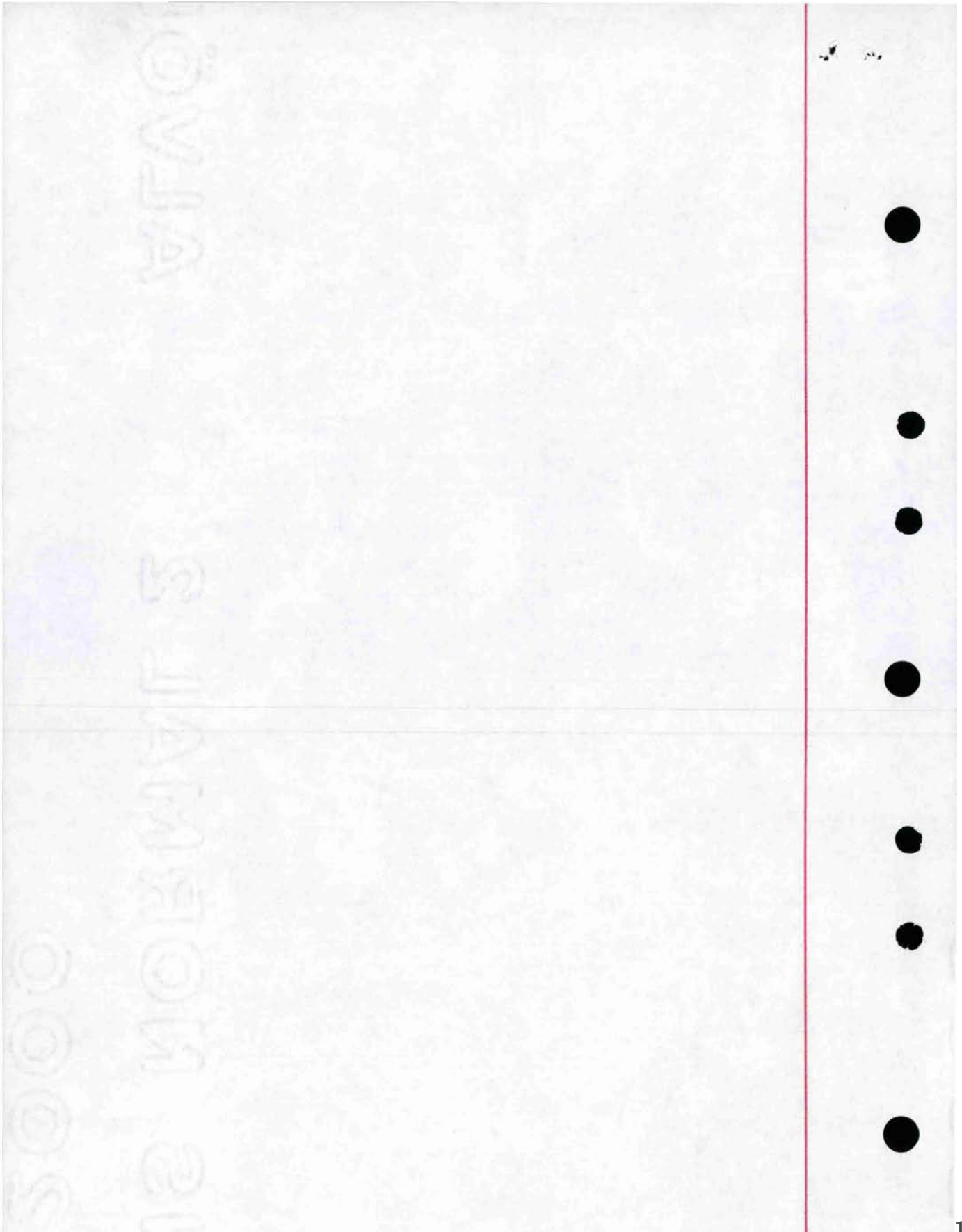

Vedtekter

for Sverresborg borettslag org. nr. 946 690 368 tilknyttet Bergen og Omegn Boligbyggelag.

Vedtatt på konstituerende generalforsamling den	26. januar 1988
Endret på generalforsamling den	24. april 1990
	28. april 1992
	30. mars 2004
	05. april 2005
	13. april 2011 og
	22. april 2013.og
	15. mai 2023

1. Innledende bestemmelser

1-1 Formål

Sverresborg borettslag er et samvirkeforetak som har til formål å gi andelseierne bruksrett til egen bolig i lagets eiendom (boret) og å drive virksomhet som står i sammenheng med denne.

1-2 Forretningskontor, forretningsførsel og tilknytningsforhold

(1) Borettslaget ligger i Bergen kommune og har forretningskontor i Bergen kommune.

(2) Borettslaget er tilknyttet Bergen og Omegn Boligbyggelag som er forretningsfører.

2. Andeler og andelseiere

2-1 Andeler og andelseiere

(1) Andelene skal være på kroner 100,-.

(2) Bare andelseiere i boligbyggelaget og bare fysiske personer (enkelt-personer) kan være andelseiere i borettslaget. Ingen fysiske personer kan eie mer enn en andel.

(3) Likevel kan staten, en kommune, et boligbyggelag eller annen institusjon eller sammenslutning med samfunnsnyttig formål eie inntil 10 % av andelene i borettslaget.

Bergen kommune skal eie andelene nr. 1, 9, 17, og 25 - med tilknyttet bruksrett.

(4) Andelseierne skal få utlevert et eksemplar av borettslagets vedtekter.

2-2 Sameie i andel

(1) Bare personer som bor eller skal bo i boligen kan bli sameier i andel.

(2) Dersom flere eier en andel sammen, skal det regnes som bruksoverlating hvis en eller flere av sameierne ikke bor i boligen, jf vedtektenes punkt 4-2.

2-3 Overføring av andel og godkjenning av ny andelseier

(1) En andelseier har rett til å overdra sin andel, men erververen må godkjennes av borettslaget for at ervervet skal bli gyldig overfor borettslaget.

(2) Borettslaget kan nekte godkjenning når det er saklig grunn til det og skal nekte godkjenning dersom ervervet vil være i strid med punkt 2 i vedtektene.

Sverresborg borettslag

(3) Nekter borettslaget å godkjenne erververen som andelseier, må melding om dette komme fram til erververen senest 20 dager etter at søknaden om godkjenning kom fram til borettslaget. I motsatt fall skal godkjenning regnes som gitt.

(4) Erververen har ikke rett til å bruke boligen før godkjenning er gitt eller det er rettskraftig avgjort at erververen har rett til å erverve andelen.

(5) Den forrige andelseieren er solidarisk ansvarlig med en eller flere nye erververe for betaling av felleskostnader til ny andelseier er godkjent, eller det er rettskraftig avgjort at en ny andelseier har rett til å erverve andelen.

2-4 Ombygging, påbygging eller andre endringer av boligen

Andelseier kan ikke foreta ombygging, påbygging eller andre endringer av bygg eller grunn uten å innhente skriftlig samtykke fra laget. Dette gjelder også oppsetting av antenne, parabol, varmepumpe eller andre tekniske/elektriske installasjoner. Det samme gjelder innvendige ombygginger mv dersom disse vil gripe inn i bærende konstruksjoner, felles rør, ledninger og anlegg.

3. Forkjøpsrett

3. Forkjøpsrett

3-1 Hovedregel for forkjøpsrett

(1) Dersom andel skifter eier, har andelseierne i borettslaget og dernest de øvrige andelseierne i boligbyggelaget forkjøpsrett.

(2) Forkjøpsretten kan ikke gjøres gjeldende når andelen overdras til ektefelle, til andelseierens eller ektefellens slektning i rett opp- eller nedstigende linje, til fosterbarn som faktisk står i samme stilling som livsarving, til søsken eller noen annen som i de to siste årene har hørt til samme husstand som den tidligere eieren. Forkjøpsretten kan heller ikke gjøres gjeldende når andelen overføres på skifte etter separasjon eller skilsmisse, eller når et husstandsmedlem overtar andelen etter bestemmelsene i husstandsfellesskapslovens § 3.

(3) Styret i borettslaget skal sørge for at de som er nevnt i første ledd får anledning til å gjøre forkjøpsretten gjeldende og på deres vegne gjøre retten gjeldende innen fristen nevnt i vedtektenes punkt 3-2, jf borettslagslovens § 4-15 første ledd. Forretningsfører bærer ansvaret for at bestemmelsene om forkjøpsrett, internt i borettslaget og for BOB sine medlemmer, etterleves.

3-2 Frister for å gjøre forkjøpsrett gjeldende

Fristen for å gjøre forkjøpsretten gjeldende er 20 dager fra borettslaget mottok melding om at andelen har skiftet eier, med opplysning om pris og andre vilkår. Fristen er fem hverdager dersom borettslaget har mottatt skriftlig forhåndsvarsel om at andelen kan skifte eier, og varselet har kommet fram til laget minst femten dager, men ikke mer enn tre måneder, før meldingen om at andelen har skiftet eier.

3-3 Nærmere om forkjøpsretten

(1) Ansiennitet i borettslaget regnes fra dato for overtakelse av andelen. Står flere andelseiere i borettslaget med lik ansiennitet, går den med lengst ansiennitet i boligbyggelaget foran.

(2) Dersom ingen andelseiere i borettslaget melder seg utpeker boligbyggelaget hvilken andelseier i boligbyggelaget som skal få overta andelen.

(3) Andelseier som vil overta ny andel, må overdra sin andel i laget til en ny andelseier. Dette gjelder selv om andelen tilhører flere.

Sverresborg borettslag

(4) Forkjøpsretten skal kunngjøres i en avis som er vanlig lest på stedet, på boligbyggelagets nettsider, ved oppslag i borettslaget eller på annen egnet måte.

4. Borett og bruksoverlating

4-1 Boretten

(1) Hver andel gir enerett til å bruke en bolig i borettslaget og rett til å nytte fellesarealer til det de er beregnet eller vanlig brukt til, og til annet som er i samsvar med tiden og forholdene.

(2) Andelseieren kan ikke benytte boligen til annet enn boligformål uten styrets samtykke.

(3) Andelseieren skal behandle boligen, andre rom og annet areal med tilbørlig aktsomhet. Bruken av boligen og fellesarealene må ikke på en urimelig eller unødvendig måte være til skade eller ulempe for andre andelseiere og øvrige beboere.

(4) En andelseier kan med styrets godkjenning gjennomføre tiltak på eiendommen som er nødvendige på grunn av funksjonshemming hos en bruker av boligen. Godkjenning kan ikke nektes uten saklig grunn.

(5) Styret kan fastsette vanlige ordensregler for eiendommen. Selv om det er vedtatt forbud mot dyrehold, kan styret samtykke i at brukeren av boligen holder dyr dersom gode grunner taler for det, og dyreholdet ikke er til ulempe for de andre brukerne av eiendommen.

4-2 Bruksoverlating

(1) Andelseieren kan ikke uten samtykke fra styret overlate bruken av boligen til andre.

(2) Med styrets godkjenning kan andelseierne overlate bruken av hele boligen dersom:

- andelseieren selv eller andelseierens ektefelle eller slektning i rett opp- eller nedstigende linje eller fosterbarn av andelseieren eller ektefellen, har bodd i boligen i minst ett av de siste to årene. Andelseierne kan i slike tilfeller overlate bruken av hele boligen for opp til tre år
- andelseieren er en juridisk person
- andelseieren skal være midlertidig borte som følge av arbeid, utdanning, militærtjeneste, sykdom eller andre tungtveiende grunner
- et medlem av brukerhusstanden er andelseierens ektefelle eller slektning i rett opp- eller nedstigende linje eller fosterbarn av andelseieren eller ektefellen
- det gjelder bruksrett til noen som har krav på det etter ekteskapslovens § 68 eller husstandsfellesskapslovens § 3 andre ledd. Godkjenning kan bare nektes dersom brukeren forhold gir saklig grunn til det. Godkjenning kan nektes dersom brukeren ikke kunne blitt andelseier. Har laget ikke sendt svar på skriftlig søknad om godkjenning av bruker innen en måned etter at søknaden har kommet fram til laget, skal brukeren regnes som godkjent.

(3) Andelseier som bor i boligen selv, kan overlate bruken av deler av den til andre uten godkjenning. I tillegg kan andelseieren overlate bruken av hele boligen til andre i opptil 30 døgn i løpet av året.

(4) Overlating av bruken reduserer ikke andelseierens plikter overfor borettslaget.

(5) Fysisk andelseier plikter å holde laget orientert om hvor vedkommende kan treffes. Juridisk andelseier plikter å utpeke fullmektig som kan ta i mot meldinger fra laget.

5. Vedlikehold

Sverresborg borettslag

5-1 Andelseiernes vedlikeholdsplikt

- (1) Den enkelte andelseiers vedlikeholdsplikt omfatter
- Boligen, og andre rom og annet areal som hører boligen til, herunder innvendige flater, inventar, dører og vinduer.
 - Elektriske anlegg fra og med første hovedsikring/inntakssikring i boligen, herunder ledninger med tilbehør, varmekabler og panelovner.
 - Ringe- og tvledning og porttelefon, samt øvrige trekkerør og ledninger inne i boligen.
 - Røranlegg fra stoppekran i boligen og innvendig kloakkledning både til og fra egen vannlås/sluk og fram til borettslagets felles-/hovedledning, herunder sluk og avløpsrør.
 - Utstyr i boligen, slik som vannklosett, varmtvannsbereder, vasker, ventilatorer, vifter og balansert ventilasjonsanlegg.

(2) Vedlikeholdsplikten etter første ledd omfatter også nødvendige reparasjoner og utskiftninger. Våtrom må brukes og vedlikeholdes slik at lekkasjer unngås. Ventil og andre luftkanaler må være åpne for å sikre en forsvarlig utlufting av boligen.

(3) Andelseieren har også ansvaret for oppsteking og rensing av innvendig kloakkledning både til og fra egen vannlås/sluk og fram til borettslagets felles-/hovedledning. Andelseier skal også rense eventuelle sluk på verandaer, balkonger o.l. Andelseier har også ansvar for å sørge for dette ved fravær fra boligen, for å unngå tett sluk og eventuell oversvømmelse.

(4) Andelseieren skal holde boligen fri for insekter og skadedyr, med mindre dette skyldes forhold utenfor andelseiers mulighet for kontroll. Skade som følge av inntregning av rotter/mus er borettslagets ansvar med mindre det kan godtgjøres at andelseier eller noen han svarer for har opptrådt uaktsomt. Dersom insekter og skadedyr oppdages, eller spor etter at slike har vært tilstede, plikter andelseier å varsle styret umiddelbart.

(5) Vedlikeholdsplikten omfatter også utbedring av tilfeldig skade, herunder skade påført ved innbrudd og uvær på noe andelseier har vedlikeholdsansvaret for.

(6) Andelseier plikter å la arbeidene utføres på en håndverkmessig forsvarlig måte. Andelseier må ikke uten skriftlig samtykke fra borettslaget foreta forandringer ved andelen som griper inn i bærende konstruksjoner og felles installasjoner som går gjennom boligene, jfr. også 2-4.

(7) Oppdager andelseieren skade i boligen som borettslaget er ansvarlig for å utbedre, plikter andelseieren straks å sende melding til borettslaget.

(8) Særlige individuelle avtaler inngått mellom enkelte andelseiere/grupper av andelseiere og laget, og som har en annen fordeling av vedlikeholdsansvaret/ utskiftingsansvaret enn det som følger av punktene (1) til (5) ovenfor, videreføres i sin helhet inntil annet måtte bli avtalt.

(9) Borettslaget og andre andelseiere kan kreve erstatning for tap som følger av at andelseieren ikke oppfylder pliktene sine, jf borettslagslovens §§ 5-13 og 5-15.

5-2 Borettslagets vedlikeholdsplikt

(1) Borettslaget skal holde bygninger og eiendommen for øvrig i forsvarlig stand så langt plikten ikke ligger på andelseierne. Skade på bolig eller inventar som tilhører laget, skal laget utbedre dersom skaden følger av mislighold fra en annen andelseier.

(2) Felles rør, ledninger, kanaler, radiatorer inklusiv kraner og rør, og andre felles installasjoner som går gjennom boligen, skal borettslaget holde ved like. Borettslaget har rett til å føre nye slike installasjoner gjennom boligen dersom det ikke er til vesentlig ulempe for andelseieren.

Sverresborg borettslag

(3) Borettslagets vedlikeholdsplikt omfatter også nødvendig utskifting av vinduer og låskasser, herunder nødvendig utskifting av termoruter, og ytterdører til boligen eller reparasjon eller utskifting av tak, bjelkelag eller bærende veggkonstruksjoner.

(4) Andelseieren skal gi adgang til boligen slik at borettslaget kan utføre sin vedlikeholdsplikt, herunder ettersyn, reparasjon eller utskifting. Ettersyn og utføring av arbeid skal gjennomføres slik at det ikke er til uønsket ulempe for andelseieren eller annen bruker av boligen.

(5) Avgjørelsen av om borettslaget skal gjennomføre nødvendig utskifting og vedlikehold knyttet til den enkelte boenhet tas av styret, normalt etter at sakkyndiguttalelse er innhentet.

(6) Andelseier kan kreve erstatning for tap som følge av at borettslaget ikke oppfyller pliktene sine.

6. Pålegg om salg og fravikelse

6-1 Mislighold

Andelseiers brudd på sine forpliktelser overfor borettslaget utgjør mislighold. Som mislighold regnes blant annet manglende betaling av felleskostnader, forsømt vedlikeholdsplikt, ulovlig bruk eller overlating av bruk og brudd på husordensregler eller bruk som på annen måte medfører uønsket ulempe eller skade for de øvrige andelseierne.

6-2 Pålegg om salg

(1) Hvis en andelseier til tross for advarsel vesentlig misligholder sine plikter, kan borettslaget pålegge vedkommende å selge andelen, jf borettslagslovens § 5-22 første ledd. Advarsel skal gis skriftlig og opplyse om at vesentlig mislighold gir laget rett til å kreve andelen solgt.

6-3 Fravikelse

Medfører andelseierens eller brukerens oppførsel fare for ødeleggelse eller vesentlig forringelse av eiendommen, eller er andelseierens eller brukerens oppførsel til alvorlig plage eller sjenanse for eiendommenes øvrige andelseiere eller brukere, kan styret kreve fravikelse fra boligen etter tvangsfullbyrdslovens kapittel 13.

7. Felleskostnader og pantesikkerhet

7-1 Felleskostnader

(1) Felleskostnadene betales hver måned. Borettslaget kan endre felleskostnadene med en måneds skriftlig varsel. Andelseier plikter å betale felleskostnadene etter de instruksjoner og retningslinjer forretningsfører gir vedrørende innbetalingsmåten.

(2) For felleskostnader som ikke blir betalt ved forfall, svarer andelseieren den til en hver tid gjeldende forsinkelsesrente etter lov av 17. desember 1976 nr 100.

7-2 Borettslagets pantesikkerhet

For krav på dekning av felleskostnader og andre krav fra lagsforholdet har laget panterett i andelen foran alle andre heftelser. Pantekravet er begrenset til en sum som svarer til to ganger folketrygdens grunnbeløp på tidspunktet da tvangsdekning besluttes gjennomført.

Sverresborg borettslag

8. Styret og dets vedtak

8-1 Styret

(1) Borettslaget skal ha et styre som skal bestå av en styreleder og 2 andre medlemmer med 2 varamedlemmer.

(2) Funksjonstiden for styreleder og de andre medlemmene er to år. Varamedlemmer velges for ett år. Styremedlem og varamedlem kan gjenvelges.

(3) Styret skal velges av generalforsamlingen. Generalforsamlingen velger styreleder ved særskilt valg. Styret velger nestleder blant sine medlemmer.

8-2 Styrets oppgaver

(1) Styret skal lede virksomheten i samsvar med lov, vedtekter og generalforsamlingens vedtak. Styret kan ta alle avgjørelser som ikke i loven eller vedtektene er lagt til andre organer.

(2) Styreleder skal sørge for at styret holder møte så ofte som det trengs. Et styremedlem eller forretningsføreren kan kreve at styret sammenkalles.

(3) Styret skal føre protokoll over styresakene. Protokollen skal underskrives av de frammøtte styremedlemmene.

8-3 Styrets vedtak

(1) Styret er vedtaksført når mer enn halvparten av alle styremedlemmene er til stede. Vedtak kan treffes med mer enn halvparten av de avgitte stemmene. Står stemmene likt, gjør møtelederens stemme utslaget. De som stemmer for et vedtak som innebærer en endring, må likevel utgjøre minst en tredjedel av alle styremedlemmene.

(2) Styret kan ikke uten at generalforsamlingen har gitt samtykke med minst to tredjedels flertall, fatte vedtak om:

1. ombygging, påbygging eller andre endringer av bebyggelsen eller tomten som etter forholdene i laget går ut over vanlig forvaltning og vedlikehold,
2. å øke tallet på andeler eller å knytte andeler til boliger som tidligere har vært benyttet til utleie, jf borettslagslovens § 3-2 andre ledd,
3. salg eller kjøp av fast eiendom,
4. å ta opp lån som skal sikres med pant med prioritet foran innskuddene,
5. andre rettslige disposisjoner over fast eiendom som går ut over vanlig forvaltning,
6. andre tiltak som går ut over vanlig forvaltning, når tiltaket fører med seg økonomisk ansvar eller utlegg for laget på mer enn fem prosent av de årlige felleskostnadene.

8-4 Representasjon og fullmakt

Lederen (nestlederen) og et styremedlem i fellesskap representerer laget utad og tegner dets navn.

9. Generalforsamlingen

9-1 Myndighet

Den øverste myndighet i borettslaget utøves av generalforsamlingen.

9-2 Tidspunkt for generalforsamling

(1) Ordinær generalforsamling skal holdes hvert år innen utgangen av juni.

(2) Ekstraordinær generalforsamling holdes når styret finner det nødvendig, eller når revisor eller minst to andelseiere som til sammen har minst en tiendedel av stemmene, krever det og samtidig oppgir hvilke saker de ønsker behandlet.

9-3 Varsel om og innkalling til generalforsamling

(1) Minst 10 uker før ordinær generalforsamling skal styret skriftlig varsle andelseierne om dato for møtet og om frist for innlevering av saker som

Sverresborg borettslag

ønskes behandlet. Saker som en andelseier ønsker behandlet på den ordinære generalforsamlingen må være innkommet til styret senest åtte uker før generalforsamlingen.

(2) Generalforsamlingen skal innkalles skriftlig av styret med et varsel som skal være på minst åtte og høyst tjue dager. Ekstraordinær generalforsamling kan om nødvendig kalles inn med kortere varsel som likevel skal være på minst tre dager. I begge tilfeller skal det gis skriftlig melding til boligbyggelaget.

(3) I innkallingen skal de sakene som skal behandles være bestemt angitt. Skal et forslag som etter borettslagsloven eller vedtektene må vedtas med minst to tredjedels flertall kunne behandles, må hovedinnholdet være angitt i innkallingen. Saker som en andelseier ønsker behandlet på ordinær generalforsamling skal nevnes i innkallingen når styret har mottatt krav om det etter vedtektenes punkt 9-3 (1).

9-4 Saker som skal behandles på ordinær generalforsamling

- Konstituering
- Godkjenning av årsberetning fra styret
- Godkjenning av årsregnskap
- Valg av styremedlemmer og varamedlemmer
- Eventuelt valg av revisor
- Utnevning av valgkomite på to medlemmer for valg av nytt styre og varamedlemmer
- Fastsetting av godtgjørelse til styret
- Andre saker søm er nevnt i innkallingen

9-5 Møteledelse og protokoll

Generalforsamlingen skal ledes av styrelederen med mindre generalforsamlingen velger en annen møteleder. Møtelederen skal sørge for at det føres protokoll fra generalforsamlingen. Protokollen skal underskrives av møteleder, referent og minst to av de tilstedeværende andelseierne valgt av generalforsamlingen.

9-6 Stemmerett og fullmakt

Hver andelseier har en stemme på generalforsamlingen. Hver andelseier kan møte ved fullmektig på generalforsamlingen, men ingen kan være fullmektig for mer enn en andelseier. For en andel med flere eiere kan det bare avgis en stemme.

9-7 Vedtak på generalforsamlingen

(1) Foruten saker søm nevnt i punkt 9-4 i vedtektene kan ikke generalforsamlingen fatte vedtak i andre saker enn de som er bestemt angitt i innkallingen.

(2) Med de unntak som følger av borettslagsloven eller vedtektene her fattes alle beslutninger av generalforsamlingen med mer enn halvparten av de avgitte stemmer. Blanke og eller feil avgitte stemmer telles ikke med. Ved valg av styrets medlemmer og ved andre personvalg kan generalforsamlingen på forhånd fastsette at den som får flest stemmer skal regnes som valgt.

(3) Ved stemmelikhet gjør møtelederens stemme utslaget. Har møtelederen ikke stemt, eller det gjelder valg, avgjøres saken ved loddtrekning.

10. Inhabilitet, taushetsplikt og mindretallsvern

10-1 Inhabilitet

(1) Et styremedlem må ikke delta i styrebehandlingen eller avgjørelsen av noe spørsmål der medlemmet selv eller nærstående har en framtreddende personlig eller økonomisk særinteresse.

(2) Ingen kan selv eller ved fullmektig eller som fullmektig delta i en avstemning på generalforsamlingen om avtale med seg selv eller nærstående eller om ansvar for seg selv eller nærstående i forhold til laget. Det samme gjelder avstemning om pålegg om salg eller krav om fravikelse etter borettslagslovens §§ 5-22 og 5-23.

Sverresborg borettslag

10-2 Taushetsplikt

Tillitsvalgte, forretningsfører og ansatte i et borettslag har plikt til å bevare taushet overfor uvedkommende om det de i forbindelse med virksomheten i laget får vite om noens personlige forhold. Dette gjelder ikke dersom ingen berettiget interesse tilsier taushet. Taushetsplikten gjelder også etter vervets avslutning.

10-3 Mindretallsvern

Generalforsamlingen, styret eller forretningsfører kan ikke treffe beslutning som er egnet til å gi visse andelseiere eller andre en urimelig fordel til skade for andre andelseiere eller laget.

11. Vedtektsendringer og forholdet til borettslovene

11-1 Vedtektsendringer

(1) Endringer i borettslagets vedtekter kan bare besluttes av generalforsamlingen med minst to tredjedeler av de avgitte stemmer.

(2) Følgende endringer av vedtektene kan ikke skje uten samtykke fra boligbyggelaget, jf borettslagslovens § 7-12:

- vilkår for å være andelseier i borettslaget
- bestemmelse om forkjøpsrett til andel i borettslaget
- denne bestemmelse om godkjenning av vedtektsendringer

11-2 Forholdet til borettslovene

For så vidt ikke annet følger av vedtektene gjelder reglene i lov om borettslag av 06.06.2003 nr 39. jf lov om boligbyggelag av samme dato.

12. Dugnadsarbeid

12-1 Dugnadsarbeid

Med dugnadsarbeid forstås her arbeid som andelseierne mot godtgjørelse/refusjon av felleskostnader utfører på borettslagets eiendom eller i tilknytning til tiltak som har sammenheng med andelseiernes bointeresser. Slikt arbeid kan være:

- a. Vedlikehold av grøntanlegg, andre utomhusanlegg, fellesrom og lignende.
- b. Organisering og forvaltning av bomiljøtiltak.

Andelseierne betaler inn et dugnadsbeløp fastsatt av styret som en del av felleskostnadene. Andelseiere som utfører dugnadsarbeid kan få godtgjørelse/refusjon av felleskostnader som etter styrets skjønn tilsvarer verdien av det utførte arbeidet.

13. Ordensregler

13-1 Ordensregler

Generalforsamlingen fastsetter ordensregler som skal gjelde i borettslaget. Andelseiere og beboere for øvrig plikter å følge de til enhver tid gjeldende ordensregler. Ved bruksoverlating plikter andelseieren å gjøre leietaker kjent med ordensreglene.



OVERSIKT OVER LØSØRE OG TILBEHØR TIL EIENDOMMEN

Oversikten er utarbeidet av Norges Eiendomsmeglerforbund, Eiendom Norge og Advokatforeningens Eiendomsmeglingsgruppe, og er gjeldende fra 1. januar 2020.

Generelt

Lov om avhending av fast eiendom (avhendingslova/avhl.) av 3. juli 1992 regulerer kjøper og selgers rettigheter og plikter ved overdragelse av fast eiendom og andeler i borettslag.

I henhold til avhl. § 3-4 skal eiendommen, når annet ikke er avtalt, overdras med innredninger og utstyr som etter lov, forskrift eller annet offentlig vedtak skal følge med. Det samme gjelder varig innredning og utstyr som enten er fastmontert eller er særskilt tilpasset bygningen, jf. avhl. § 3-5. Loven inneholder ingen detaljert oversikt over hva som omfattes av «innredning og utstyr», og over hva som skal regnes som «fastmontert eller særskilt tilpasset».

Partene kan fritt avtale hva som skal følge med eiendommen ved salg. Bransjens liste over løsøre og tilbehør som skal følge med eiendommen, er en del av avtalen mellom kjøper og selger dersom ikke annet er opplyst i salgsoppgaven, kjøper har tatt forbehold i bud eller avtale på annen måte er inngått. Der intet annet er avtalt, vil løsøre og tilbehør medfølge slik dette fremkommer av avhl. § 3-4 og § 3-5 og denne oversikt.

Produkter og installasjoner som medfølger overdras uten noen form for garantier, utover eventuell gjenværende leverandørgaranti.

Dersom det er noe i nedenstående liste som ikke finnes på eiendommen, vil det heller ikke medfølge.

- 1. HVITEVARER** medfølger der dette er spesielt angitt i salgsoppgaven.
- 2. HELDEKKENDE TEPPER** følger med uansett festemåte.
- 3. VARMEKILDER**, slik som ovner, kaminer, peiser, varmpumper og panelovner, følger med uansett festemåte. Frittstående biopeiser/varmeovner og terrassevarmere medfølger ikke. Det følger ikke med varmekilder i rom som ikke har vegg- eller fastmonterte varmekilder på visning.
- 4. TV, RADIO OG MUSIKKANLEGG.** TV-antenner og fellesanlegg for TV, herunder parabolantenne, og tuner/en/dekoder/tv-boks medfølger der dette eies av selger. Veggmontert TV/flatskjerm med tilhørende festeordning samt musikkanlegg følger ikke med (se også punkt 12).
- 5. BADEROMSINNREDNING/UTSTYR.** Badekar, dusjkabinett, dusjvegger, alle fastmonterte speil og hyller, fastmonterte glass- og håndkleholdere, herunder håndklevarmere samt baderomsinnredning, medfølger.
- 6. GARDEROBESKAP** medfølger, selv om disse er løse. Fastmonterte garderobehyller og knagger medfølger. Innredning i garderobeskap, for eksempel løse eller fastmonterte trådkurver, hyller, stenger og lignende, medfølger.

7. KJØKKENINNREDNING medfølger, herunder også åpne, fastmonterte hyller og løs eller fastmontert kjøkkenøy.

8. MARKISER, PERSIENNER og annen type innvendig og utvendig solskjerming, gardinoppheng, lamellgardiner og liftgardiner medfølger.

9. AVTREKKSIVIFTER av alle slag, samt fastmonterte aircondition/ventilasjonsanlegg, medfølger.

10. SENTRALSTØVSUGER medfølger med komplett anlegg, herunder slange, munnstykke mm.

11. LYSKILDER. Kupler, lysstoffarmatur, fastmonterte "spotlights", oppheng og skinner med spotlights samt utelys og hagebelysning medfølger. Vegglamper, krokhengte lamper, lysekroner, prismelamper og lignende som er koblet til sukkerbit eller stikkontakt følger likevel ikke med.

12. INSTALLERTE SMARTHUSLØSNINGER med sentral som styrer lys, varme, lyd o.l., samt tilhørende trådløse enheter som brytere, sensorer, kameraer, integrerte høyttalere el. medfølger. Enkle lysstyringssystem f.eks. med en sentral som kun styrer lyspærer eller smartpærer montert i sokkel medfølger likevel ikke.

13. UTVENDIGE SØPPELKASSER og eventuelt holder/hus til disse medfølger.

14. POSTKASSE medfølger.

15. UTENDØRS INNRETNINGER slik som flaggstang, fastmontert tørkestativ, samt andre faste utearrangementer som f.eks. badestamp, boblekar/jacuzzi og liknende utendørs kar, lekestue, lekestativ, utepeis, fastmontert trommel til vannslange, medfølger. Guidekabel/avgrenskingskabel til robotgressklipper medfølger, men robotgressklipper og ladestasjon for denne medfølger ikke.

16. FASTMONTERT VEGGLADER/LADESTASJON TIL EL-BIL medfølger uavhengig av hvor laderen er montert.

17. SOLCELLEANLEGG med tilhørende teknisk infrastruktur medfølger.

18. GASSBEHOLDER til gasskomfyr og gasspeis medfølger.

19. BRANNSTIGE, BRANNTAU, feiestige og lignende medfølger der dette er påbudt. Løse stiger medfølger ikke.

20. BRANNSLUKNINGSAPPARAT, BRANNSLANGE og RØYKVARSLER medfølger der dette er påbudt. Det er eier og brukers plikt til å se til at utstyret forefinnes på enhver eiendom. Hvis annet ikke er uttrykkelig avtalt, skal dette derfor alltid følge med ved salg av eiendom.

21. SAMTLIGE NØKLER til eiendommen som selger er i besittelse av skal overleveres kjøper på overtakelsen, herunder nøkler til eventuelle boder, uthus, garasjeportåpner e.l. Låses boder, uthus e.l. med hengelås, skal lås og nøkler til disse medfølge.

22. GARASJEHYLLER, bodhyller, lagringshyller og oppheng til bildekk medfølger såfremt de er fastmontert.

Planter, busker og trær som er plantet på tomten, eller fastmonterte kasser og lignende er en del av eiendommen og medfølger i handelen.

Boligkjøperforsikring

- Advokathjelp ved boligkjøpet og i 5 år fremover.
- Er kjøpers motvekt til selgers boligselgerforsikring.
- Gir deg advokathjelp hele veien til rettskraftig dom, om nødvendig.

Andelsbolig/aksjeleilighet:	Kr 7 900
Selveierleilighet/rekkehus:	Kr 10 900
Ene-/tomannsbolig, tomt:	Kr 15 900

Fritidsbolig følger øvrige boligtyper.

Boligkjøperforsikring PLUSS

- Samme dekning som HELP Boligkjøperforsikring.
- I tillegg får du advokathjelp på de viktigste rettsområdene i privatlivet.



PLUS dekkes også disse rettsområdene

- Samboeravtale, ektepakt og arv
- Forbrukerkjøp og håndverkertjenester
- Utleie og naboforhold
- Tomtefeste, veirett og andre servitutter
- Plan- og bygningsrett
- Skatt ved oppussing, utleie og eiendomssalg
- Tilgang til digitale juridiske avtaler via Min side

PLUS gir boligeiere et sterkt rabattert advokattilbud i og utenfor domstolene. Få advokathjelp når du trenger det fra Norges største advokatmiljø for privatpersoner. **PLUS** kan bare tegnes samtidig med boligkjøperforsikringen, og koster kun kr 2 800 i tillegg. **PLUS** fornyes årlig.

Boligkjøperforsikring tegnes hos eiendomsmegler senest ved kontraktsignering og gir rett til advokathjelp inntil 5 år etter overtakelse. Forsikringen betales som del av oppgjøret ved boligkjøpet. PLUSdekningen fornyes årlig ved faktura fra HELP.

Egenandel kr 4 000 påløper ved takst, tvist eller 10 timer advokatbistand, avhengig av hva som kommer først. Meglerforetaket mottar kr 4 800/4 900/5 400 i kostnads godtgjørelse, avhengig av boligtype, samt et tillegg på kr 1 000 ved salg av PLUS.

Vi unner ingen å stå alene

Har du spørsmål? Kontakt HELP på help.no/minside,
telefon 22 99 99 99 eller epost post@help.no



Rett skal være rett. For alle.

Vi tar forbehold om pris- og vilkårsendringer. Hvis premien ikke er innbetalt ved overtakelse, vil avtalen bli kansellert. For fullstendig informasjon om dekning og vilkår, se help.no.

HELP Renteforsikring

Renteforsikring dekker rentekostnader etter skatt og husforsikring for bolig som skal selges, hvis denne ikke er solgt tre måneder etter overtakelse av ny bolig. Forsikringen koster kr 5.900 og gjelder i ett år fra tidspunktet hvor du har overtatt din nye primærbolig og du har markedsført din gamle primærbolig sammenhengende i minst tre måneder.

- Utbetaling gis i inntil ni måneder
- Rentekostnader, samt kostnad til husforsikring dekkes med inntil kr 15.000 per måned
- Gjelder fast eiendom regulert til boligformål og som er registrert som din primærbolig
- Forsikringen gjelder i Norge

Bestilling gjøres av boligkjøper på www.help.no/renteforsikring. Forsikringen må bestilles innen sju dager etter kontraktsignering. Dersom boligen som skal selges allerede er markedsført før budaksept av ny bolig kan forsikring ikke tegnes.

For HELP kundesenter kontakt post@help.no eller tlf. 22 99 99 99.



Bud på 95 % eller mer av prisantydning behandles som at salg har funnet sted, selv om bud avslås, og forsikringsdekningen gjelder da til ny eier overtar (begrenset til 3 måneder etter budaksept). Det gjøres fradrag i erstatningen for eventuelle leieinntekter, skattefradrag på rentekostnader og renter og omkostninger som følge av mislighold av lån. Forsikringen dekker ikke mellomfinansiering eller andre lån som ikke direkte relaterer seg til primærboligen som skal selges. Forsikringen fornyes ikke, og gjelder ikke ved senere flytting. Dersom boligen ikke selges av autorisert megler / advokat gjelder ikke forsikringen. Forsikringen har en karantenetid på tre måneder. Tegning av HELP Renteforsikring tilbys kun til boligkjøpere som har kjøpt bolig gjennom samarbeidende eiendomsmeglerkjede.

 **HELP**
Rett skal være rett. For alle.



Et hjem er mer verdt enn et hus, og et hus er mer enn bare vegger.

Det er et sted for å skape gode minner
preget av trivsel, omsorg og trygghet.

For oss som jobber med folks hjem hver
eneste dag, er det naturlig å engasjere oss
sammen med SOS-barnebyer for å gi flere
barn et trygt og godt hjem.

For hvert hjem vi formidler, gir vi derfor
100 kroner til SOS-barnebyers arbeid.

aktiv. +  **SOS
BARNEBYER**

Forbrukerinformasjon om budgivning

Sist oppdatert med virkning fra 1. januar 2014, i forbindelse med ikrafttredelse av endringer i eiendomsmeglingsforskriften.

Informasjonen er utarbeidet av Forbrukerombudet, Forbrukerrådet, Den Norske Advokatforening ved Eiendomsmeglingsgruppen, Eiendomsmeglerforetakenes Forening og Norges Eiendomsmeglerforbund, på grunnlag av blant annet forskrift om eiendomsmegling § 6-3 og § 6-4.

Nedenfor gis en oversikt over de retningslinjer som forbrukermyndighetene og organisasjonene anbefaler benyttet ved budgivning på eiendommen. Avslutningsvis gis også en kort oversikt over de viktigste rettsreglene tilknyttet budgivning.

Før det legges inn bud på eiendommen oppfordres budgiver til å sette seg inn i all relevant informasjon om eiendommen, herunder eventuell salgsoppgave og teknisk rapport med vedlegg.

Gjennomføring av budgivning

1. På forespørsel vil megler opplyse om aktuelle bud på eiendommen, herunder om relevante forbehold.
2. Alle bud skal inngis skriftlig til megler, som formidler disse videre til oppdragsgiver. Kravet til skriftlighet gjelder også budforhøyelser og motbud, aksept eller avslag fra selger. Før formidling av bud til oppdragsgiver skal megler innhente gyldig legitimasjon og signatur fra budgiver. Kravet til legitimasjon og signatur er oppfylt for budgivere som benytter e-signatur, eksempelvis BankID eller MinID. Med skriftlige bud menes også elektroniske meldinger som e-post og SMS når informasjonen i disse er tilgjengelig også for ettertiden.
3. Et bud bør inneholde eiendommens adresse (eventuelt gnr/bnr), kjøpesum, budgivers kontaktinformasjon, finansieringsplan, akseptfrist, overtakelsesdato og eventuelle forbehold som for eksempel usikker finansiering, salg av nåværende bolig ol. Normalt vil ikke et bud med forbehold bli akseptert før forbeholdet er avklart. Konferer gjerne med megler før bud gis.
4. Megler skal legge til rette for en forsvarlig avvikling av budrunden. I forbrukerforhold (dvs. der oppdragsgiver er forbruker) skal megleren ikke formidle bud med kortere akseptfrist enn kl. 12.00 første virkedag etter siste annonserte visning. Etter denne fristen bør budgivere ikke sette en kortere akseptfrist enn at megler har mulighet til, så langt det er nødvendig, å orientere oppdragsgiver, budgivere og øvrige interessenter om bud og forbehold. Det bør ikke gis bud som diskriminerer eller utelukker andre budgivere. Dersom bud inngis med en frist som åpenbart er for kort til at megleren kan avvikle budrunden på en forsvarlig måte som sikrer oppdragsgiver og interessenter et tilstrekkelig grunnlag for sine handlingsvalg, vil megler fraråde budgiver å stille slik frist.
5. Megleren vil uoppfordret gi sin vurdering av det enkelte bud overfor oppdragsgiveren, når budet er gitt innenfor fristene i punkt 4.
6. Megleren skal så langt det er nødvendig og mulig holde budgiverne skriftlig orientert om nye og høyere bud og eventuelle forbehold. Megler skal så snart som mulig bekrefte skriftlig overfor budgivere at budene deres er mottatt.
7. Etter at handel har kommet i stand, eller dersom en budrunde avsluttes uten at handel er kommet i stand, kan en budgiver kreve kopi av budjournalen i anonymisert form.
8. Kopi av budjournal skal gis til kjøper og selger uten ugrunnet opphold etter at handel er kommet i stand. Dersom det er viktig for budgiver å bevare sin anonymitet, bør budet fremmes gjennom fullmektig.

Viktige avtalerettslige forhold

1. Det eksisterer ingen angrerett ved salg/kjøp av fast eiendom.
2. Når et bud er innsendt til megler og han har formidlet innholdet i budet til selger (slik at selger har fått kunnskap om budet), kan budet ikke kalles tilbake. Budet er da bindende for budgiver frem til akseptfristens utløp, med mindre budet før denne tid avslås av selger eller budgiver får melding om at eiendommen er solgt til en annen (man bør derfor ikke gi bud på flere eiendommer samtidig dersom man ikke ønsker å kjøpe flere enn en eiendom).
3. Selger står fritt til å forkaste eller akseptere ethvert bud, og er for eksempel ikke forpliktet til å akseptere høyeste bud.
4. Når en aksept av et bud har kommet frem til budgiver innen akseptfristens utløp er det inngått en bindende avtale.
5. Husk at også et eventuelt bud fra selger til kjøper (såkalte "motbud"), avtalerettslig er et bindende tilbud som medfører at det foreligger en avtale om salg av eiendommen dersom budet i rett tid aksepteres av kjøper.

For eiendommen:

Adresse: Nye Sandviksveien 23
5032 BERGEN

Meglerforetak: Aktiv Eiendomsmegling
Saksbehandler: Stian Jakobsen

Telefon: 922 36 633
E-post: stian.jakobsen@aktiv.no

Oppdragsnummer:

Undertegnede gir herved følgende bud på ovennevnte eiendom:

Kjøpesum: Kr. _____

Beløp med bokstaver: Kr. _____

+ omkostningert iht. opplysninger i salgsoppgaven

Dette budet er bindende for undertegnede frem til og med den: _____ Kl. _____

Dersom annet ikke er angitt gjelder budet til kl. 15.00 første virkedag etter siste annonserte visning. I forbrukerforhold vil bud med kortere akseptfrist enn til kl. 12.00 første virkedag etter siste annonserte visning ikke bli viderefordlet til selger.

Eventuelle forbehold: _____

Undertegnede er kjent med at selger står fritt til å godta eller forkaste ethvert bud. Likeledes er undertegnede klar over at budet er bindende for budgiver når det er kommet til selgers kunnskap. Handelen er juridisk bindende for begge parter dersom budet aksepteres innen akseptfristen. Undertegnede er kjent med at budjournalen vil bli forelagt kjøper og selger når handel er sluttet.

Ønsket overtakelsesdato: _____

Budet baseres på opplysninger og salgsvilkår som fremkommer av salgsoppgave datert: _____

Kjøpet vil bli finansiert slik:

Låneinstitusjon: _____ Referanse og tlf nr.: _____

Lånt kapital: _____ Kr.: _____

Egenkapital: _____ Kr.: _____

Totalt: _____ Kr.: _____

Egenkapital består av: Salg av nåværende bolig eller fast eiendom Disponibelt kontantbeløp (bankinnskudd)

Jeg gir bud som: Forbruker Ledd i næringsvirksomhet / juridisk person (selskap)

Jeg samtykker til bruk av elektronisk kommunikasjon: Ja Nei

Navn: _____

Navn: _____

Fødselsnr. (11 siffer): _____

Fødselsnr. (11 siffer): _____

Adresse: _____

Adresse: _____

Postnr.: _____ Sted: _____

Postnr.: _____ Sted: _____

Tlf.: _____ E-post: _____

Tlf.: _____ E-post: _____

Dato.: _____ Sign: _____

Dato.: _____ Sign: _____

Kopi av legitimasjon

Kopi av legitimasjon

aktiv.
Tar deg videre