

# Tilstandsrapport

📍 O.Schøyens veg 19, 2213 KONGSVINGER

📖 KONGSVINGER kommune

# gnr. 52, bnr. 48, fnr. 34

# Andelsnummer 6

Areal (BRA): Rekkehus 100 m<sup>2</sup>, Garasje 17 m<sup>2</sup>, Garasje 16 m<sup>2</sup>



Befaringsdato: 23.01.2024

Rapportdato: 30.01.2024

Oppdragsnr.: 14382-1507

Referansenummer: TG3875

Autorisert foretak: Arne Skyrud Takstforretning AS



Rapporten kan brukes i inntil ett år etter befaringsdatoen, og kan ikke gjenbrukes ved flere boligsalg i denne perioden. For eiendomsoverdragelser fra 1.1.2024, må selger sørge for at areal i rapporten er oppdatert og følger ny bransjestandard for areal. Skjer det endringer, oppstår skader også videre på boligen, bør du som selger be om oppdatert rapport.

# Norsk takst

Norsk takst er bransjeorganisasjonen for landets bygningsakkyndige og takstforetak, med om lag 1400 sertifiserte medlemmer fordelt på omtrent 1000 bedrifter. I boligomsetningen regnes takstrapportene som et helt avgjørende element i den informasjonen som gjøres tilgjengelig for kjøper. Årlig leverer medlemmene rundt 120.000 slike takster. Det gir unik oversikt over norske boliger, og bidrar til at alle oppdrag kan utføres med utgangspunkt i erfaringsbasert kvalitet.



Det stilles høye krav til utdanning, sertifisering og yrkesetikk. Norsk takst er opptatt av at boligomsetningen skal være trygg, og legger vekt på å opptre uavhengig av andre bransjeaktører. Bygningsakkyndige fakturerer sine tjenester uten hensyn til hvilken pris som oppnås, og skal heller ikke på annen måte ha noen egeninteresse knyttet til handelen.

Uavhengighet og god fagkunnskap har over tid bygget troverdighet og tillit. Både selger og kjøper skal kunne stole på bygningsakkyndiges vurderinger. For tilfeller der det likevel skulle oppstå misnøye med utført arbeid, har vi sammen med Forbrukerrådet etablert en klagenemnd.

Norsk takst har en sentral rolle i utviklingen av norske standarder, regler og profesjonsprinsipper, og representerer bransjen i alle relevante internasjonale fora. Dette sikrer at norske bygningsakkyndige tidlig kan tilpasse seg krav og bransjetrender fra utlandet, samtidig som takseringsfaget får en norsk stemme på verdensbasis. Organisasjonen bidrar i næringspolitisk sammenheng, og har vært en pådriver for å sikre at lover og regler gir trygghet for forbrukerne i boligomsetningen.

Arne Skyrud er utdannet møbelsnekker, tretekniker, tømrmester og har over 30 års erfaring fra innredning, restaurering og byggebransjen. Arne Skyrud Takstforretning er en uavhengig og objektiv aktør. Vårt mål er å være en solid og seriøs leverandør av takstarbeider i vår region.



Rapportansvarlig

*Arne Skyrud*

Arne Skyrud

Uavhengig Takstingeniør

a.s.takst@gmail.com

477 54 513



# Dette trenger du å vite om tilstandsrapporten



## Hva er en tilstandsrapport?

En tilstandsrapport beskriver synlige skader/avvik eller tegn på skader/avvik på boligen. Rapporten fremhever vanligvis ikke positive egenskaper ved boligen.



## Hva vurderer en bygningsakkyndig?

Den bygningsakkyndige vurderer boligen ut fra hva man kan forvente av en bygning av samme alder og type. Vurderingen gjøres som regel mot hvordan det var vanlig å bygge og regler som gjaldt da boligen ble oppført (søknadstidspunktet). Forhold som er vanlige for bygningens alder, slik som slitasje etter normal bruk regnes ikke som avvik.



## Hva inneholder tilstandsrapporten?

Den bygningsakkyndige undersøker rom og bygningsdeler slik det kommer frem av [Forskrift til avhendingsloven](#). Tilstandsrapporten inneholder bare avvik som den bygningsakkyndige kan se eller kontrollere med enkle hjelpemidler. Det gjøres ikke nærmere undersøkelser slik som åpning av vegger eller andre bygningsdeler. I vegg mot våtrom og rom under terreng kan det borres et hull for å gjøre enkle undersøkelser slik som fuktsøk.

## Når du kjøper en brukt bolig

Når du kjøper en brukt bolig, er det viktig å være oppmerksom på at dette ikke kan sammenlignes med å kjøpe en ny bolig. Måten boligen ble bygget på kan være annerledes enn i dag. Bygninger svekkes over tid, og utsettes for slitasje blant annet på grunn av bruk og vær og vind. Mange boliger fornyes helt eller delvis, noen i flere omganger, eller det oppføres tilbygg. Særlig for boliger som er pusset opp eller endret, er det viktig å merke seg at fornyelse av overflater ikke nødvendigvis betyr at bygningsdeler under er forbedret.

## Vurdering mot byggeår

Den bygningsakkyndige vil vurdere boligen mot hvordan det var vanlig å bygge og regler som gjaldt da bygningen ble oppført (søknadstidspunktet). Den bygningsakkyndige ser etter avvik som har betydning for og som reduserer boligens funksjon og verdi, og som kommer frem av Forskrift til avhendingslova. Noen rom og bygningsdeler slik som bad og vaskerom, og forhold som gjelder sikkerhet mot brann, rekkverk og trapper osv., vil den bygningsakkyndige vurdere mot dagens regelverk. Etter dagens regelverk vil disse kunne få en tilstandsgrad 2 eller 3 uten at det nødvendigvis er krav om at avviket må utbedres.

## Tilstandsrapporten beskriver ikke hele boligen

### BYGNINGSSAKKYNDIGE SER FOR EKSEMPEL IKKE PÅ (MED MINDRE BYGNINGSDELEN ER NEVNT I RAPPORTEN)

- vanlig slitasje og normal vedlikeholdstilstand
- bagatellmessige forhold som ikke påvirker bygningens bruk eller verdi vesentlig
- etasjeskillere
- tilleggsbygg slik som garasje, bod, anneks, naust også videre
- utvendige trapper
- støttemurer
- skjulte installasjoner
- installasjoner utenfor bygningen
- full funksjonstesting av el- og VVS-installasjoner
- geologiske forhold og bygningens plassering på grunnen
- bygningens planløsning
- bygningens innredning
- løsløre slik som hvitevarer
- utendørs svømmebasseng og pumpeanlegg
- bygningens estetikk og arkitektur
- bygningens lovlighet (bortsett fra bruksendringer, brannceller og forhold som åpenbart kan påvirke helse, miljø og sikkerhet)
- fellesarealer (med mindre boligeier har vedlikeholdsplikt for fellesarealer og dette er kjent for bygningsakkyndig, eller fellesarealet har en særlig tilknytning til boligen).

© iVerdi 2023 © Norsk takst 2023

Malen til denne rapporten, inkludert standardtekstene fra Norsk takst, er vernet etter åndsverkloven og kan kun benyttes av medlemsforetakene i Norsk takst og av takstingeniører som er sertifisert i slikt foretak, samt av kunder hos iVerdi og studenter hos NEAK. For andre aktører er eksemplarframstilling av malen og standardtekster, som utskrift og annen kopiering til bruk som grunnlag for tilsvarende rapporter, bare tillatt når det er hjemlet i lov (kopiering til privat bruk, sitat o.l.) eller avtale med Norsk Takst ([Forside](#)) eller iVerdi ([Hjem-iVerdi](#)).

Utnyttelse i strid med lov eller avtale kan medføre erstatnings- og straffansvar.

# Dette trenger du å vite om tilstandsrapporten

## Tilstanden vurderes med ulike tilstandsgrader

Tilstanden gir uttrykk for en gitt forventet tilstand, blant annet vurdert ut fra alder og normal bruk. Ved Tilstandsgrad 0 (TG0) og Tilstandsgrad 1 (TG1) gir den bygnings sakkyndige normalt ingen begrunnelse for valg av tilstandsgrad. Grunnen er at bygningen eller bygningsdelen da bare har normal slitasje. Ved skjulte konstruksjoner kan alder alene avgjøre tilstandsgrad. Når bygnings sakkyndige anbefaler tiltak, for eksempel utbedringer, må brukeren av rapporten vurdere om tiltakene er nødvendige og lønnsomme.

Når den bygnings sakkyndige velger tilstandsgrad, baseres vurderingen på faste kriterier som følger av gjeldende bransjestandard for Teknisk tilstandsanalyse ved omsetning av bolig og Forskrift til avhendingslova.



### TILSTANDSGRAD 0, TG0: INGEN AVVIK

Bygningsdelen skal være tilnærmet ny, ikke vise tegn på slitasje og det skal være lagt frem dokumentasjon på faglig god utførelse. Det er ingen merknader til delen.



### TILSTANDSGRAD 1, TG1: MINDRE AVVIK

Bygningsdelen skal bare ha normal slitasje, og straktiltak skal ikke anses som nødvendig. Graden kan også brukes når delen er ny, men der dokumentasjon på faglig god utførelse mangler.



### TILSTANDSGRAD 2, TG2: VESENTLIGE AVVIK OG MINDRE AVVIK SOM ETTER NS 3600 GIR TG 2

Bygningsdelen skal enten ha feil utførelse, en skade eller symptomer på skade, sterk slitasje eller nedsatt funksjon. Graden gis når bygningsdelen trenger vedlikehold eller tiltak i nær fremtid. Graden skal også brukes når delen er gammel og det er grunn til å varsle om faren for skader på grunn av alderen, eller når det er grunn til å overvåke delen spesielt på grunn av fare for større skader eller følgeskader.

Ved avvik som ikke krever umiddelbare tiltak (ingen umiddelbar kostnad) så blir TG2 markert med en lysere farge.



### TILSTANDSGRAD 3, TG3: STORE ELLER ALVORLIGE AVVIK

Denne tilstandsgraden brukes ved kraftige tegn på forhold som man må regne med trenger utbedring straks eller innen kort tid. Det er påvist funksjonssvikt eller sammenbrudd.



### IKKE UNDERSØKT/IKKE TILGJENGELIG FOR UNDERSØKELSE

Det kan være avvik/skader som ikke er avdekket.

## Hva er et anslag på utbedringskostnad?

Hva det vil koste å utbedre rom eller bygningsdeler, er et forsiktig anslag basert på nåværende kvalitet, registrert avvik og angitte tiltak i rapporten. Anslaget er gitt på generelt grunnlag og må ikke forveksles med et pristilbud fra en håndverker. Det kan foreligge avvik og tiltak som ikke kommer frem av rapporten.

Utbedringskostnad avhenger blant annet av personlige valg av og markedspris på materialer og tjenesteyter.

I rapporten skal det settes anslag for utbedringskostnad for TG3, og slikt anslag kan også gis ved TG2.



# Beskrivelse av eiendommen

Rekkehusleilighet fra 1964 som ble total restaurert i 2018. Leiligheten fremstår meget godt vedlikeholdt og har en høy standard på overflater og innredning. Innvendig har leiligheten en bruksslitasje som er mindre en det man kan forvente.

## Rekkehus - Byggeår: 1964

### UTVENDIG

[Gå til side](#)

Malte trevinduer fra 2013 med 3-lags isolerglass. Screens solavskjerming på vinduer i 2 etg. (ikke på bad). Malt inngangsdør fra 2019 med glass i dørbblad og terrassedør fra 2013 med 3-lags isolerglass. Platting på terreng v/inngangsparti på 14 m2, i trekonstruksjoner. Spaltegulv. Terrasse v/stue i trekonstruksjoner fundamentert på betongpilarer. Spaltegulv og to tette levegger mot naboer. I forlengelse av terrasse er det en stor platting på terreng i trekonstruksjoner, tekket med spaltegulv. Stakittgjerde med port mot vegen. Plassbygget pergola.

### INNVENDIG

[Gå til side](#)

Påkostet, pene innvendig overflater. Hele leiligheten er totalrenovert i 2018. Malte lister.

Gulv. Eikeparkett. Fliser m/varme.  
Vegger. Slette malte vegger.  
Tak. Slett malt tak.

Etasjeskiller i trekonstruksjoner. Det bør gjennomføres radonmåling. Enløps teglsteinspipe fra byggeår. Mulighet for vedfyring. Rett trapp med åpne opptrinn. Lasert furuvanger og trinn, stålvaier rekkverk samt rekkversk stolper og håndlister i forkrommet stålør. Det er kun en håndlist i trappen. Formpresset dører fra 2018. Stor skyvedørsgarderoreskap med speildører i mastersoverom og skyvedørsgarderoreskap i gang 1 etg. og ett soverom.

### VÅTROM

[Gå til side](#)

Bad i 2 etg. bygget i 2018. Fliser med varme på gulv, fliser på vegger og slett malt tak. Benk med heldekkende vask. Overskap m/speildører med innebygget lys. Innebygget klosett. Dusjkabinett. Mekanisk avtrekk på vegg.

Vaskerom bygget i 2018. Fliser med varme på gulv, fliser på vegger og slett malt tak. Opplegg for vaskemaskin. 200 l varmtvannsbereder. Veggventil

### KJØKKEN

[Gå til side](#)

Takhøy, hestekoformet kjøkkeninnredning fra 2018. Melaminbelagte skrog. Slette dører og fronter. To høyskap. Laminat benkeplate med nedfelt underlimt oppvaskkum m/1-greps blandebatteri. Fliser mellom benk og overskap. Innebygget platetopp, stekeovn, oppvaskmaskin og kjøle/fryseskap. Ventilator over platetopp. Komfyrvakt. Water Guard Ventilator montert over platetopp.

### SPELALROM

[Gå til side](#)

Toalettrom bygget i 2018. Fliser m/varme på gulv, fliser på vegger og slett malt tak. Benk med heldekkende porselensvask. Speil. Innebygget klosett. Det er ikke målt unormal fukt i gulv eller vegger. Ingen ventilasjon. Det opplyses på generelt grunnlag at vanntilførsel til rom uten sluk og vannrette overflater er en risikokonstruksjon som erfaringsmessig kan ha hyppig skadefrekvens. Generelt skal det kommenteres, at ved normal liming er det mangelfull fylling av lim under 10 - 20% av fliser og bom i deler/hele fliser kan forekomme

### TEKNISKE INSTALLASJONER

[Gå til side](#)

Vannrør i rør i rør system på hele anlegget  
Avløpsrør av plast  
Ventilasjon gjennom veggventiler og vinduer som kan åpnes. Mekanisk avtrekk på bad og kjøkken, naturlig avtrekk på vaskerom. Ingen ventilasjon på toalettrom.  
200 l varmtvannsbereder fra 2018, plassert i vaskerom.  
Leiligheten har elektriske panelovner, elektrisk varmekabler i gulv på bad, vaskerom og toalettrom.  
Sikringsskap med automatsikringer. Ny strømmåler. T-We bredbånd.  
Sikringsskap, elektriske ledninger, brytere og kontakter er nytt i 2018.  
Brannslukker og røykvarsler i leiligheten

# Beskrivelse av eiendommen

## Arealer

[Gå til side](#)

### Oversikt over totalt bruksareal ( BRA m<sup>2</sup> )

#### Rekkehus

	Internt bruksareal	Eksternt bruksareal	Innglasset balkong	
ETASJE	BRA-i	BRA-e	BRA-b	SUM
2 - Etasje	42	0	0	42
1 - Etasje	53	5	0	58
<b>Sum</b>	<b>95</b>	<b>5</b>	<b>0</b>	
<b>Sum BRA</b>	<b>100</b>			

#### Garasje

	Internt bruksareal	Eksternt bruksareal	Innglasset balkong	
ETASJE	BRA-i	BRA-e	BRA-b	SUM
Etasje	17	0	0	17
<b>Sum</b>	<b>17</b>	<b>0</b>	<b>0</b>	
<b>Sum BRA</b>	<b>17</b>			

#### Garasje

	Internt bruksareal	Eksternt bruksareal	Innglasset balkong	
ETASJE	BRA-i	BRA-e	BRA-b	SUM
Etasje	16	0	0	16
<b>Sum</b>	<b>16</b>	<b>0</b>	<b>0</b>	
<b>Sum BRA</b>	<b>16</b>			

## Forutsetninger og vedlegg

[Gå til side](#)

## Lovlighet

[Gå til side](#)

### Rekkehus

- Det foreligger godkjente og byggemeldte tegninger, men det er avvik fra disse.

### Garasje

- Det foreligger godkjente og byggemeldte tegninger, som stemmer med dagens bruk

### Garasje

- Det foreligger godkjente og byggemeldte tegninger, som stemmer med dagens bruk

# Sammendrag av boligens tilstand

## Fordeling av tilstandsgrader

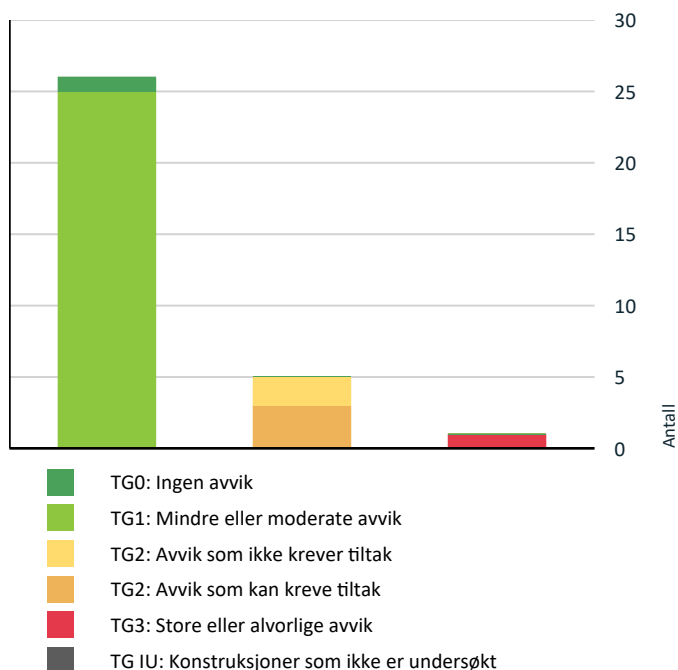

Vil du vite mer om tilstandsgrader? Se side 4.

## Anslag på utbedringskostnad

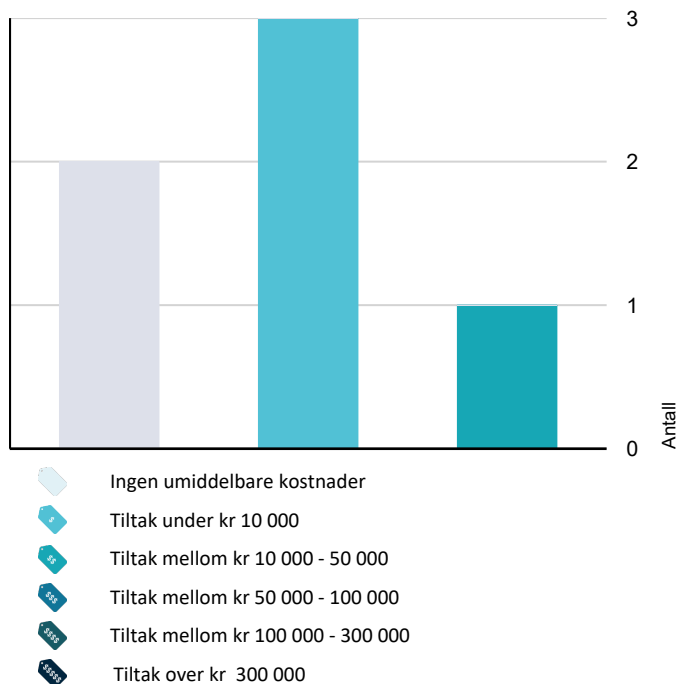

Hva er anslag på utbedringskostnad? Se side 4.

## Oppsummering av avvik

Vil du vite mer? Se på rommet eller bygningsdelen senere i rapporten.

### Rekkehus

- TG 3** STORE ELLER ALVORLIGE AVVIK
  - ! **Spesialrom > 1 - Etasje > Toalettrom > Overflater og konstruksjon** [Gå til side](#)
- TG 2** AVVIK SOM KAN KREVE TILTAK
  - ! **Utvendig > Vinduer** [Gå til side](#)
  - ! **Våtrom > 1 - Etasje > Vaskerom > Ventilasjon** [Gå til side](#)
  - ! **Tekniske installasjoner > Ventilasjon** [Gå til side](#)
- TG 2** AVVIK SOM IKKE KREVER UMIDDELBARE TILTAK
  - ! **Innvendig > Radon** [Gå til side](#)
  - ! **Innvendig > Innvendige trapper** [Gå til side](#)

# Tilstandsrapport

## REKKEHUS



**Byggeår**  
1964

**Anvendelse**  
Bolig

**Standard**  
God standard

**Vedlikehold**  
Godt vedlikeholdt

### Tilbygg / modernisering

2013	Modernisering	Nye vinduer og terrassdør
2013	Modernisering	Rekkehuset malt utvendig
2018	Modernisering	Screens på soveromsvinduer og vindu til bibliotek/kontor
2018	Modernisering	Ny stor utvendig terrasse m/pergola v/stue
2018	Modernisering	Ny plattform v/inngangsparti
2018	Modernisering	Ny 200 l varmtvannsbereder
2018	Ombygging	Nytt kjøkken
2018	Ombygging	Nytt bad
2018	Ombygging	Nytt vaskerom
2018	Ombygging	Nytt toalettrom
2018	Ombygging	Nytt sikringsskap og elektriske ledninger, samt kontakter og brytere.
2018	Ombygging	Ny innvendig trapp
2018	Modernisering	Nye innvendige dører
2018	Ombygging	Alt av vannrør og innvendige avløpsrør nytt
2019	Modernisering	Ny inngangsdør
2021	Ombygging	Nye utvendige avløpsrør
2021	Modernisering	Seriekoblet brannvasler

## UTVENDIG

### ! TG 2 Vinduer

Malte trevinduer fra 2013 med 3-lags isolerglass. Screens solavskjerming på vinduer i 2 etg. (ikke på bad). Sprekk i kjøkkenvindu.

**Årstall:** 2013      **Kilde:** Eier

#### Vurdering av avvik:

- Det er påvist noen glassruter som er punktert eller sprukne.

#### Konsekvens/tiltak



# Tilstandsrapport

- Vinduer med punkterte/sprukne glass må påregnes skiftes ut, enten hele vinduet eller kun selve glassene.

**Kostnadsestimat: 10 000 - 50 000**



## ! TG 1 Dører

Malt inngangsdør fra 2019 med glass i dørblad og terrassedør fra 2013 med 3-lags isolerglass.



## ! TG 1 Balkonger, terrasser og rom under balkonger

Platting på terreng v/inngangsparti på 14 m<sup>2</sup>, i trekonstruksjoner. Spaltegulv.  
Terrasse v/stue i trekonstruksjoner fundamentert på betongpillarer. Spaltegulv og to tette legger mot naboer. I forlengelse av terrasse er det en stor platting på terreng i trekonstruksjoner, tekket med spaltegulv. Stakittgjerde med port mot vegen. Plassbygget pergola.

Årstall: 2018

Kilde: Eier

## INNVENDIG

### ! TG 1 Overflater

Påkostet, pene innvendig overflater. Hele leiligheten er totalrenovert i 2018.

Malte lister.

Gulv. Eikeparkett. Fliser m/varme.

Vegger. Slette malte vegger.

Tak. Slett malt tak.

Årstall: 2018

Kilde: Eier

# Tilstandsrapport



## TG 1 Etasjeskille/gulv mot grunn

Etasjeskiller i trekonstruksjoner.

## TG 2 Radon

Det bør gjennomføres radonmåling.

### Vurdering av avvik:

- Det er ikke foretatt radonmålinger, og bygget er heller ikke utført med radonsperre.

### Konsekvens/tiltak

- Det bør gjennomføres radonmålinger.

Dette er borettslagets ansvar og evt. kostnader.

**Kostnadsestimat: Ingen umiddelbar kostnad**

## TG 1 Pipe og ildsted

Enløps teglsteinspipe fra byggeår. Mulighet for å sette inn vedovn.

## TG 2 Innvendige trapper

Rett trapp med åpne opptrinn. Lasert furuvanger og trinn, stålvaier rekkverk samt rekkversk stolper og håndlister i forkrommet stålrør. Det er kun en håndlist i trappen.

**Årstall:** 2018      **Kilde:** Eier

### Vurdering av avvik:

- Det mangler håndløper på vegg i trappeløpet.

### Konsekvens/tiltak

- Håndløper bør monteres, men det var ikke krav på byggetidspunktet.

**Kostnadsestimat: Ingen umiddelbar kostnad**



## TG 1 Innvendige dører

Formpresset dører fra 2018.

**Årstall:** 2018      **Kilde:** Eier

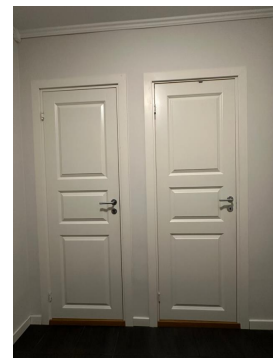

## TG 1 Andre innvendige forhold

Stor skyvedørsgarderobeskap med speildører i mastersoverom og skyvedørsgarderobeskap i gang 1 etg. og ett soverom.

**Årstall:** 2018      **Kilde:** Eier

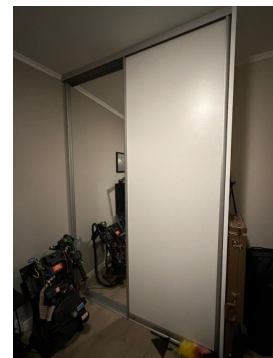

## VÅTROM

### 2 - ETASJE > BAD

# Tilstandsrapport

## Generell

Bad bygget i 2018. Fliser med varme på gulv, fliser på vegger og malt slett tak. Benk med heldekkende porselensvask. Overskåo med speildører m/innebygget lys. Høyskap. Innebygget klosett. Dusjkabinett. Mekanisk avtrekk på vegg.

## 2 - ETASJE > BAD

### TG 1 Overflater vegger og himling

Fliser på vegger og malt slett tak. Det er ikke målt unormal fukt i vegger.

Årstall: 2018 Kilde: Eier

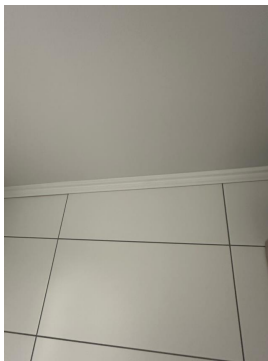

## 2 - ETASJE > BAD

### TG 1 Overflater Gulv

Gulvfliser med varme. Høydeforskjell på gulv fra dørterskel til topp slukrist er 25 mm. Generelt skal det kommenteres om fliser, at ved normal liming er det mangelfull fylling av lim under 10-20% av fliser og bom i deler/hele fliser kan forekomme.

Årstall: 2018 Kilde: Eier

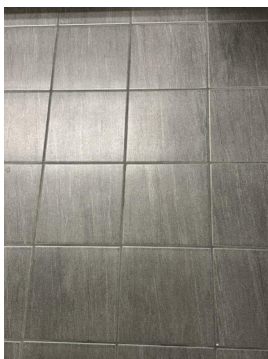

## 2 - ETASJE > BAD

### TG 1 Sluk, membran og tettesjikt

Plastsluk med klemring. Smøremembran på gulv og vegger.

Årstall: 1964



## 2 - ETASJE > BAD

### TG 1 Sanitærutstyr og innredning

Benk med heldekkende porselensvask, overskåp med speildører m/innebygget lys, høyskap, innebygget klosett, samt dusjkabinett. Mekanisk avtrekk.



## 2 - ETASJE > BAD

### TG 1 Ventilasjon

Veggmontert elektrisk styrt vifte

Årstall: 2018 Kilde: Eier

# Tilstandsrapport



2 - ETASJE > BAD

## ! TG 1 Tilliggende konstruksjoner våtrom

Det er boret hull i vegg. Fuktmåling med pigger inne i veggen - mot bad. Det påvises ikke fukt over normalen.

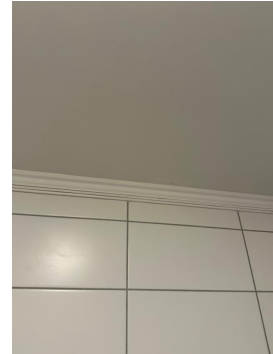

1 - ETASJE > VASKEROM

## ! TG 1 Overflater Gulv

Gulvfliser med varme. Høydeforskjell på gulv fra dørterskel til topp slukrist er 25 mm. Generelt skal det kommenteres om fliser, at ved normal liming er det mangelfull fylling av lim under 10-20% av fliser og bom i deler/hele fliser kan forekomme.

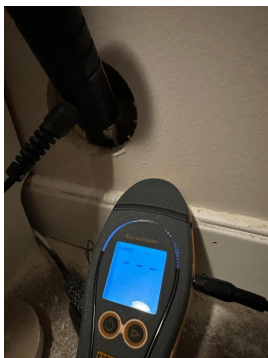

1 - ETASJE > VASKEROM

## Generell

Vaskerom bygget i 2018. Fliser med varme på gulv, fliser på vegger og slett malt tak. Opplegg for vaskemaskin. 200 l varmtvannsbereder.

1 - ETASJE > VASKEROM

## ! TG 1 Overflater vegger og himling

Fliser på vegger og slett malt tak. Det er ikke målt unormal fukt i vegger.

Årstall: 2018 Kilde: Eier

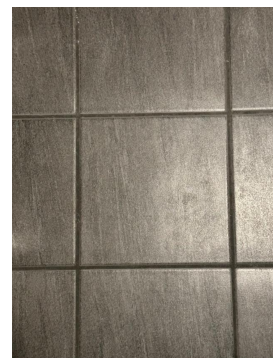

1 - ETASJE > VASKEROM

## ! TG 1 Sluk, membran og tettesjikt

Plastsluk med klemring. Smøremembran på gulv og vegger.

Årstall: 2018 Kilde: Eier



1 - ETASJE > VASKEROM

# Tilstandsrapport

## TG 1 Sanitærutstyr og innredning

Opplegg for vaskemaskin. 200 l varmtvannsbereder.



### 1 - ETASJE > VASKEROM

## TG 2 Ventilasjon

Vegg ventil.

Årstall: 2018 Kilde: Eier

### Vurdering av avvik:

- Rommet har kun naturlig ventilasjon.

### Konsekvens/tiltak

- Elektrisk avtrekksvifte bør monteres for å lukke avviket.

Kostnadsestimat: Under 10 000



### 1 - ETASJE > VASKEROM

## TG 1 Tilliggende konstruksjoner våtrom

Det er boret hull i vegg. Fuktmåling med pigger inne i vegg - mot vaskerom. Det påvises ikke fukt over normalen.

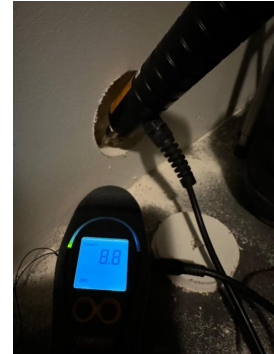

## KJØKKEN

### 1 - ETASJE > KJØKKEN

## TG 1 Overflater og innredning

Takhøy hesteskoformet kjøkkeninnredning fra 2018. Melaminbelagte skrog. Slette dører og fronter. Høyskap. Laminat benkeplate med underlimt oppvaskkum m/1-greps blandebatteri. Fliser mellom benk og overskap. Innebygget platetopp, stekeovn, oppvaskmaskin og kjøle/fryseskap. Ventilator over platetopp. Komfyrvakt. Water Guard



### 1 - ETASJE > KJØKKEN

## TG 1 Avtrekk

Ventilator montert over platetopp.

Årstall: 2018 Kilde: Eier

# Tilstandsrapport



## SPESIALROM

### 1 - ETASJE > TOALETTRUM

#### **TG 3** Overflater og konstruksjon

Toalettrom fra 2018. Fliser m/varme på gulv, fliser på vegger og slett malt tak. Benk med heldekkende porselensvask. Innebygget klosett. Ingen vevtilasjon.

Det opplyses på generelt grunnlag at vanntilførsel til rom uten sluk og vannrette overflater er en risikokonstruksjon som erfaringsmessig kan ha hyppig skadefrekvens.

Generelt skal det kommenteres, at ved normal liming er det mangelfull fylling av lim under 10 - 20% av fliser og bom i deler/hele fliser kan forekomme

**Årstall:** 2018      **Kilde:** Eier

#### Vurdering av avvik:

- Toalettrom har ingen ventilering fra rommet, NS 3600 krever mekanisk avtrekk for å kunne gi TG 0/1.

#### Konsekvens/tiltak

- Mekanisk avtrekk bør etableres på toalettrom.

**Kostnadsestimat: Under 10 000**



## TEKNISKE INSTALLASJONER

#### **TG 1** Vannledninger

Vannrør i rør i rør system på hele anlegget

**Årstall:** 2018      **Kilde:** Eier

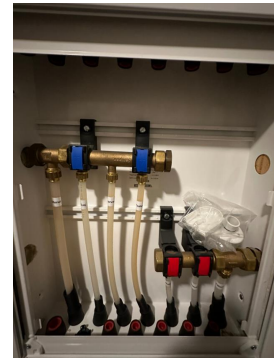

#### **TG 1** Avløpsrør

Avløpsrør av plast

**Årstall:** 2018      **Kilde:** Eier

#### **TG 2** Ventilasjon

Ventilasjon gjennom veggventiler og vinduer som kan åpnes. Mekanisk avtrekk på bad og kjøkken, naturlig avtrekk på vaskerom. Ingen ventilasjon på toalettrom.

#### Vurdering av avvik:

- Det er påvist mangelfull ventilasjon på ett eller flere rom i boligen.

Det er ikke mekanisk avtrekk/ventilasjon på toalettrom.

#### Konsekvens/tiltak

- Andre tiltak:

Monter mekanisk avtrekk på toalettrom.

**Kostnadsestimat: Under 10 000**

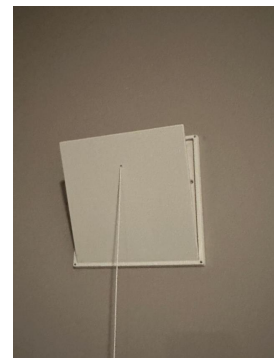

#### **TG 1** Varmtvannstank

200 l varmtvannsbereider fra 2018, plassert i vaskerom.

**Årstall:** 2018      **Kilde:** Eier

# Tilstandsrapport



## ! TG 1 Andre installasjoner

Leiligheten har elektriske panelovner, elektrisk varmekabler i gulv på bad, vaskerom, toalettrom og i gang i 1 etg.

Årstall: 2018

Kilde: Eier



## ! TG 1 Elektrisk anlegg

*Dette er en forenklet kontroll begrenset til de spørsmål og undersøkelser som forskrift til avhendingslova (tryggere bolighandel) § 2-18 inneholder. Dette kan ikke sammenlignes med en kontroll utført av offentlig myndighet (Det lokale eltilsyn) eller registrert elektrovirksomhet, og en bygningssakkyndig har verken kompetanse eller lov til å foreta en slik kontroll.*

*Tilstandsgraden er vurdert ut fra den forenklete og begrensede kontrollen som forskriften inneholder. El-anlegget kan ha feil og mangler som en slik forenklet undersøkelse ikke vil avdekke. Vær derfor oppmerksom på denne risikoen, og søk videre veiledning eller få en fullstendig kontroll utført av registrert elektrovirksomhet.*

Sikringskap med automatsikringer. Ny strømmåler. Altibox bredbånd. Sikringskap, elektriske ledninger, brytere og kontakter er nytt i 2018.

1. Foreligger det eltilsynsrapport de siste 5 år, og det er ikke foretatt arbeid på anlegget etter denne, utenom retting av eventuelle avvik i eltilsynsrapport (dvs en eltilsynsrapport uten avvik)?  
**Nei**

### Spørsmål til eier

2. Når ble det elektriske anlegget installert eller sist oppdatert? (årstall)  
**2018**

3. Er alle elektriske arbeider/anlegg i boligen utført av en registrert elektroinstallasjonsvirksomhet?  
**Ja**
4. Er det elektriske anlegget utført eller er det foretatt tilleggsarbeider på det elektriske anlegget etter 1.1.1999?  
**Ja**  
Eksisterer det samsvarserklæring?  
**Ja**
5. Foreligger det kontrollrapport fra offentlig myndighet – Det Lokale Eltilsyn (DLE) eller eventuelt andre tilsvarende kontrollinstanser med avvik som ikke er utbedret eller kontrollen er over 5 år?  
**Nei**
6. Forekommer det at sikringene løses ut?  
**Nei**
7. Har det vært brann, branttilløp eller varmgang (for eksempel termiske skader på deksler, kontaktpunkter eller lignende) i boligens elektriske anlegg?  
**Nei**

### Generelt om anlegget

8. Er det tegn til at det har vært termiske skader (tegn på varmgang) på kabler, brytere, downlights, stikkontakter og elektrisk utstyr? Sjekk samtidig tilstanden på elektrisk tilkobling av varmtvannsbereider, jmfør eget punkt under varmtvannstank  
**Nei**
9. Er der synlig defekter på kabler eller er disse ikke tilstrekkelig festet?  
**Nei**

### Inntak og sikringskap

10. Er det tegn på at kabelinnføringer og hull i inntak og sikringskap ikke er tette, så langt dette er mulig å sjekke uten å fjerne kapslinger?  
**Nei**
11. Finnes det kursfortegnelse, og er den i samsvar med antall sikringer?  
**Ja**
12. Foreta en helhetsvurdering av det elektriske anlegget, dets alder, allmenne tilstand og fare for liv og helse. Bør det elektriske anlegget ha en utvidet el-kontroll?  
**Nei**



## ! TG 0 Branntekniske forhold

# Tilstandsrapport

*Dette er en forenklet kontroll begrenset til de spørsmål som fremkommer under. Tilstandsgraden er basert på retningslinjer til disse spørsmålene i bransjestandarden NS3600. Dette kan ikke sammenlignes med en fullstendig kontroll av branntekniske forhold av offentlig myndighet, eller en vurdering av boligens branntekniske forhold eller prosjektering fra en rådgiver med spesialkompetanse. En bygnings sakkyndig har verken kompetanse til å gi slik veiledning eller lov til å foreta en slik kontroll.*

*Tilstandsgraden er vurdert ut fra den forenklete og begrensede kontrollen. Det kan være feil og mangler om branntekniske forhold som en slik forenklet undersøkelse ikke vil avdekke. Vær derfor oppmerksom på denne risikoen, og søk videre veiledning eller rådgivning.*

Brannslukker og røykvarslere i leiligheten

1. Er det mangler for brannslukningsutstyr i boligen iht. forskriftskrav på søknadstidspunktet, men minst Byggeforskrift 1985?  
**Nei**
2. Er det skader på brannslukkingsutstyr eller er apparatet eldre enn 10 år?  
**Nei**
3. Er det mangler på røykvarsler i boligen iht. forskriftskrav på søknadstidspunktet, men minst Byggeforskrift 1985?  
**Nei**
4. Er det skader på røykvarslere?  
**Nei**





# Bygninger på eiendommen

## Garasje

**Anvendelse**

Garasje

**Byggeår**

2024

**Kommentar****Standard**

Enkel standard for sitt bruk

**Vedlikehold**

Garasjen er helt ny

**Beskrivelse**

Helt ny garasje med loftrom, fundamentert på betongplate med ensteins grunnmur. Uisolert bindingsverkskonstruksjon i tre. Liggende malt utvendig panel. Tette skillevegger. Saltak i trekonstruksjoner, tekket med bølgetakplater. Snøfangere, forkantblekk, takrenner og nedløp i metall.

Leddport med el. motor. Mulighet for el. billader.

Loftrom med sponlategulv. Loftstige, Taklys. Det er lav takhøyde, men gode lagringsmuligheter.

## Garasje

**Anvendelse**

Garasje

**Byggeår**

1990

**Kommentar****Standard**

Enkel standard for sitt bruk

**Vedlikehold**

Normalt vedlikeholdt

**Beskrivelse**

Garasje fundamentert på betongplate med ensteins grunnmur. Lecavegg i bakkant garasje. Uisolert bindingsverkskonstruksjon i tre. Stående malt utvendig panel og liggende panel på gesimskasser. Netting skillevegg. Pulttak i trekonstruksjoner, tekket med takpapp. Forkantblekk, takrenner og nedløp i metall.

Leddport med el. motor.

# Arealer, byggetegninger og brannceller

Standard gjeldende fra 01.01.2024

Arealmålinger er basert på Norsk standard 3940:2023 Areal- og volum-beregninger av bygninger. Arealet gjelder for tidspunktet da boligen ble målt.

Internt bruksareal	BRA-i	Bruksareal av boenheten innenfor omsluttende vegger. Bruksenheten kan bestå av flere boenheter.
Eksternt bruksareal	BRA-e	Bruksareal av alle rom som ligger utenfor boenheten/boenhetene, men som tilhører denne/disse. Eksempler: Arealer som har adgang til fellesareal eller utvendig som kjellerstuer, gjesterom, hobbyrom og boder som tilhører boenheten. Veggarealet mellom BRA -i og BRA-e, legges til BRA-e hvis disse ligger i vegg.
Innglasset balkong mv	BRA-b	Bruksareal av innglasset balkong tilknyttet boenheten. I BRA-b inngår også innglasset veranda eller altan. Veggarealet mellom innglasset balkong og annet bruksareal tillegges areal til innglasset balkong
Terrasse- og balkongareal	TBA	Areal av terrasser og åpne balkonger tilknyttet boenheten. I dette arealet inngår også åpen veranda eller altan mv. Arealet måles til innside av rekkverk, brystning, parapet, skillevegg eller lignende avgrensning av arealet, eller som fotavtrykket der det ikke er ytre begrensninger som rekkverk ol.



## Hva er bruksareal?

$BRA (BRUKSAREAL) = BRA-i (INTERNT BRUKSAREAL) + BRA-e (EKSTERNT BRUKSAREAL) + BRA-b (INNGLASSET BALKONG MV)$ .

Bruksarealet for bygningen er bruttoarealet minus arealet som opptas av yttervegger.



## Hva er måleverdig areal?

Arealet i rommet må ha minst 1,90 m fri høyde over gulvet og minst bredde på 0,60 m. Et loft med skråtak vil for eksempel bare få registrert målbart areal der høyden er minst 1,90 m og bredden minst 0,60 m. Rommet må ha dør eller luke og gangbart gulv.

## Arealet kan ikke alltid fastsettes nøyaktig

Areal kan være komplisert eller umulig å måle opp nøyaktig fordi det er vanskelig å fastslå tykkelsen på innervegger, skjevheter i og utforming av bygningskonstruksjoner som karnapp, buer og vinkler som ikke er rette, åpne rom over flere etasjer og så videre.

Eiendommens markedsverdi kan ikke baseres på en matematisk beregning basert på antall kvadratmeter opplyst i rapporten. Opplysninger om areal kan altså ikke alene benyttes for å beregne eiendommens verdi.

## Om brannceller

En branncelle er hele eller avgrensede deler av en bygning hvor en brann fritt kan utvikle seg uten at den kan spre seg til andre bygninger eller andre deler av bygningen i løpet av en fastsatt tid.

## Om bruksendring

Bruksendring er å endre bruken av et rom fra en tillatt bruk til en annen. Dette kan kreve søknad og tillatelse, for eksempel hvis du endrer et rom fra bod til soverom eller arbeidsrom, eller hvis du endrer en bolig til to separate boliger.

Rom for varig opphold har krav til takhøyde, romstørrelse, rømningsvei og lysforhold som må være oppfylt. Du kan søke kommunen om unntak for kravene, men kan ikke regne med å få unntak for krav som går på helse og sikkerhet, for eksempel krav til rømningsvei.

Bruksendring som krever godkjenning, og som ikke er søkt bruksendret, er ulovlig. Kommunen kan etter plan- og bygningsloven kapittel 32 forfølge overtredelser. Kommunen kan pålegge deg å avslutte den ulovlige bruken, eventuelt å rette eller tilbakeføre rommet til godkjent bruk.

## Den bygningsfaglige kan avdekke eventuelle bruksendringer og avvik i branncelleinndeling

Den bygningsfaglige ser på byggetegninger hvis de er tilgjengelige og dette er en del av oppdraget, og vurderer bruken av boligen opp mot tegningene. Hvis den bygningsfaglige avdekker at en bolig ikke ser ut til å være delt opp i brannceller etter kravene i byggeteknisk forskrift på befaringstidspunktet, skal det opplyses om dette.

Reglene om bruksendring og brannceller kan være kompliserte. Søk videre faglige råd om rapporten ikke gir deg svar. Den bygningsfaglige kan ikke vurdere og svare på alle spørsmål, og kan heller ikke vite om kommunen kan gi unntak for kravene som gjelder. [Vil du vite mer?](#)

# Arealer

## Rekkehus

### Ny arealstandard

Etasje	Bruksareal BRA m <sup>2</sup>			SUM	Terrasse- og balkongareal (TBA)	Ikke måleverdig areal (ALH)
	Internt bruksareal (BRA-i)	Eksternt bruksareal (BRA-e)	Innglasset balkong (BRA-b)			
2 - Etasje	42			42		
1 - Etasje	53	5		58	50	
<b>SUM</b>	<b>95</b>	<b>5</b>			<b>50</b>	
<b>SUM BRA</b>	<b>100</b>					

### Romfordeling

Etasje	Internt bruksareal (BRA-i)	Eksternt bruksareal (BRA-e)	Innglasset balkong (BRA-b)
2 - Etasje	Gang , Bibliotek , Soverom , Soverom 2, Bad		
1 - Etasje	Gang , Vaskerom , Toalettrom , Stue , Kjøkken	Bod	

## Lovlighet

### Byggetegninger

Det foreligger godkjente og byggemeldte tegninger, men det er avvik fra disse.

*Kommentar:*

### Brannceller

Er det påvist synlige tegn på avvik i branncelleinndeling ut ifra dagens byggt teknisk forskrift?

Ja  Nei

### Nyere håndverkstjenester

Er det ifølge eier utført håndverkstjenester på boligen siste 5 år?

Ja  Nei

*Kommentar:* Satt inn ny skyvedørsgarderobeskap i 2021 og nytt lyspunkt i tak stue i 2022.

### Krav for rom til varig opphold

Er det påvist avvik i forhold til rømningsvei, dagslysflate eller tak høyde?

Ja  Nei

*Kommentar:*

## Garasje

### Ny arealstandard

Etasje	Bruksareal BRA m <sup>2</sup>			SUM	Terrasse- og balkongareal (TBA)	Ikke måleverdig areal (ALH)
	Internt bruksareal (BRA-i)	Eksternt bruksareal (BRA-e)	Innglasset balkong (BRA-b)			
Etasje	17			17		6
<b>SUM</b>	<b>17</b>					<b>6</b>
<b>SUM BRA</b>	<b>17</b>					

## Romfordeling

Etasje	Internt bruksareal (BRA-i)	Eksternt bruksareal (BRA-e)	Innglasset balkong (BRA-b)
Etasje	Garasje , Loftrom		

## Lovlighet

### Byggetegninger

Det foreligger godkjente og byggemeldte tegninger, som stemmer med dagens bruk

Kommentar:

### Brannceller

Er det påvist synlige tegn på avvik i branncelleinndeling ut ifra dagens byggeteknisk forskrift?

Ja  Nei

### Nyere håndverkstjenester

Er det ifølge eier utført håndverkstjenester på boligen siste 5 år?

Ja  Nei

### Krav for rom til varig opphold

Er det påvist avvik i forhold til rømningsvei, dagslysflate eller takhøyde?

Ja  Nei

Kommentar:

## Garasje

### Ny arealstandard

Etasje	Bruksareal BRA m <sup>2</sup>			SUM	Terrasse- og balkongareal (TBA)	Ikke måleverdig areal (ALH)
	Internt bruksareal (BRA-i)	Eksternt bruksareal (BRA-e)	Innglasset balkong (BRA-b)			
Etasje	16			16		
<b>SUM</b>	<b>16</b>					
<b>SUM BRA</b>	<b>16</b>					

## Romfordeling

Etasje	Internt bruksareal (BRA-i)	Eksternt bruksareal (BRA-e)	Innglasset balkong (BRA-b)
Etasje	Garasje		

## Lovlighet

### Byggetegninger

Det foreligger godkjente og byggemeldte tegninger, som stemmer med dagens bruk

Kommentar:

### Brannceller

Er det påvist synlige tegn på avvik i branncelleinndeling ut ifra dagens byggt teknisk forskrift?

Ja  Nei

### Nyere håndverkstjenester

Er det ifølge eier utført håndverkstjenester på boligen siste 5 år?

Ja  Nei

### Krav for rom til varig opphold

Er det påvist avvik i forhold til rømningsvei, dagslysflate eller takhøyde?

Ja  Nei

Kommentar:

## Befarings - og eiendomsopplysninger

### Befaring

Dato	Til stede	Rolle
23.1.2024	Arne Skyrud	Takstingeniør
	Gaia Moripen	Kunde

### Matrikkeldata

Kommune	gnr.	bnr.	fnr.	snr.	Areal	Kilde	Eieforhold
3401 KONGSVINGER	52	48	34	0	8054.8 m <sup>2</sup>	BEREGNET AREAL (Ambita)	Festet
Adresse	Festekontrakt			Neste justering		Utløpsdato	
O.Schøyens veg 19							
Hjemmelshaver	Kongsvinger Kommune, Tråstad 1 Borettslag						

### Andelsobjekt

Boligselskap	Org.nr.	Leil. nr.	Forretningsfører	Eier av adkomst dokumenter
6/TRÅSTAD 1 BORETTSLAG	952741136	6	Kongsvinger og omengs boligbyggelag A/L	Moripen Gaia, Bekkelund Ole Sletten

### Innskudd, pålydende mm

Andelsnummer	Opprinnelig innskudd	Andel fellesformue	Andel fellesgjeld
6	12 500	244 274	634 298

## Årsregnskap

Regnskapsår	2022	Samlet aksjekapital:		0
Omløpsmidler:	8 147 597	Samlet innskuddskapital:		0
Kortsiktig gjeld (-)	-	Langsiktig gjeld (+):	+	20 476 457
Disponible midler:	7 816 780	Langsiktig gjeld og innskuddskapital:		20 476 457

### Kommentar

## Eiendomsopplysninger

### Beliggenhet

Rekkehusleiligheten er beliggende i O. Schøyens veg 19 på Tråstad i Kongsvinger. Rekkehuset ligger i et veletablert område, sydvendt i tilnærmet flatt terreng. Umiddelbar nærhet til aktivitesparken, skoler, idrettsanlegg, svømmehall, forretninger og servicetilbud. Sydvendt terrasse med gode solforhold.

### Adkomstvei

Offentlig vei.

### Tilknytning vann

Eiendommen er tilknyttet offentlig vannforsyning via private stikkledninger.

### Tilknytning avløp

Eiendommen er tilknyttet offentlig avløpsnett via private stikkledninger.

### Regulering

Eiendommen ligger i et område regulert til boligbebyggelse.

### Om tomten

Tomten er tilnærmet flat og er pent opparbeidet. Asfaltert innervei og biloppstillingsplass.

### Forkjøpsrett

JA - 7 dager. Dersom andelen skifter eier, har andelseiere i borettslaget og dernest de øvrige andelseiere i boligbyggelaget forkjøpsrett. Det oppfordres til gjennomlesning av borettslagets vedtekter.

## Siste hjemmelsovergang

Kjøpesum	År
0	1964

## Forsikring

Selskap	Avtalenr	Type	Forsikringssum	Årlig premie
Gjensidige forsikring		Fullverdi		
<b>Kommentar</b> Forsikringen dekker bygning (ikke innbo) og ligger i husleien.				

# Kilder og vedlegg

## Dokumenter

Beskrivelse	Dato	Kommentar	Status	Sider	Vedlagt
Egenerklæring	23.01.2024		Gjennomgått	6	Nei
Forsikringsavtale	23.01.2024		Gjennomgått	1	Nei
Eiendomsverdi.no	23.01.2024		Gjennomgått	1	Nei
Kvitt. fellesutgifter	23.01.2024		Gjennomgått	1	Nei
Årsberetning/regnskap	23.01.2024		Gjennomgått	19	Nei
Situasjonskart	23.01.2024		Gjennomgått	1	Nei

# Tilstandsrapportens avgrensninger

## STRUKTUR•REFERANSENIVÅ•TILSTANDSGRADER

- Rapporten er basert på innholdskrav i Forskrift til avhendingslova (tryggere bolighandel). Formålet er å gi en tilstandsanalyse til bruk for den som bestiller og/eller i et salg til forbruker, og ikke for andre tredjeparter. Rapportens omfang, struktur, metode og begrepsbruk følger i hovedsak Norsk Standard NS 3600:2018 (Teknisk tilstandsanalyse ved omsetning av bolig), samt Takstbransjens retningslinjer ved tilstandsrapportering for boliger og Takstbransjens retningslinjer for arealmåling.
- Tilbakeholdt eller uriktig informasjon som har betydning for vurderingen, er ikke bygningssakkyndiges ansvar. Rapporten beskriver avvik, altså en tilstand som er dårligere enn referansenivået. Rapporten framhever normalt ikke positive sider ved boligen ut over det som fremgår av tilstandsgradene.
- Tilstanden angis i rapporten og gir uttrykk for en gitt forventet tilstand blant annet vurdert ut fra alder og normal bruk slik:

i) **Tilstandsgrad 0, TG0:** Ingen avvik eller skader. I tillegg må bygningsdelen være tilnærmet ny, mindre enn 5 år, og det foreligger dokumentasjon på faglig god utførelse.

ii) **Tilstandsgrad 1, TG1:** Mindre avvik. Normal slitasje. Strakstiltak ikke nødvendig. TG1 kan gis når bygningsdelen er tilnærmet ny og det ikke foreligger dokumentasjon på faglig god utførelse.

iii) **Tilstandsgrad 2, TG2:** Vesentlige avvik, og mindre avvik som etter NS 3600 gir TG 2, men som ikke nødvendigvis krever umiddelbare tiltak. I denne rapporten kan TG2 i Rapportsammendrag være inndelt i TG2 som krever tiltak og de som ikke krever umiddelbare tiltak. Konstruksjonen har normalt enten feil utførelse, en skade eller symptomer på skade, sterk slitasje eller nedsatt funksjon. Vedlikehold eller tiltak trengs i nær fremtid, det er grunn til å varsle fare for skader på grunn av alder eller overvåke spesielt på grunn av fare for større skade eller følgeskade. For skjulte konstruksjoner vil alder i seg selv være et symptom som kan gi TG2. For synlige konstruksjoner kan alder sammen med andre symptomer og momenter gi TG2. Avvik under TG2 kan gis sjablongmessig anslag.

iv) **Tilstandsgrad 3, TG3:** Store eller alvorlige avvik. Kraftige symptomer på forhold som man må regne med trenger utbedring straks eller innen kort tid. Påvist funksjonssvikt eller sammenbrudd. Avvik under TG3 skal gis sjablongmessig anslag.

v) **Tilstandsgrad TGiu:** Ikke undersøkt/ikke tilgjengelig for undersøkelse.

- Ved TG0 og TG1 gis det normalt ingen begrunnelse for valg av tilstandsgrad, fordi bygningen eller bygningsdelen da bare har normal slitasje. For anbefalte tiltak ved TG2 og TG3 må bruker av rapporten vurdere om tiltakene er nødvendige og lønnsomme. Hva det vil koste å utbedre rom eller bygningsdeler er et sjablongmessig anslag basert på registrert avvik og angitte tiltak i rapporten. Anslaget er gitt på generelt grunnlag og basert på erfaringstall i seks intervaller, og kan ikke forveksles med en konkret vurdering og tilbud fra en entreprenør eller håndverker. Det må eventuelt innhentes tilbud for en nærmere undersøkelse, og konkret og nøyaktig vurdering av utbedringskostnad. Kostnader til ikke oppdagede avvik/utbedringer/feil kan forekomme. Utbedringskostnad avhenger av personlige preferanser og markedspris på materialer og tjenesteyter.

## PRESISERINGER

- Avvik vurderes ut fra tekniske forskrifter på godkjenningstidspunktet for bygget. Noen bygningsdeler vurderes

etter gjeldende teknisk forskrift på befaringstidspunktet. Dette gjelder blant annet:

i) Bad, vaskerom (våtrom)

ii) Forhold rundt brann, rømming, sikkerhet, for eksempel rekkverkshøyder/åpninger, ulovlige bruksendringer, brannceller mv.

- For skjulte konstruksjoner slik som vann og avløp uten dokumentasjon, er kvalitet og alder vurdert.

- Fastmonterte installasjoner, for eksempel innfelt belysning (downlights), demonteres ikke for å sjekke dampspærren bak. Dette av hensyn til bygningssakkyndiges kompetanse og risikoen for skade.

- Kontroll av fukt i konstruksjonen ved hulltaking i bad og vaskerom (våtrom), rom under terreng (kjelleretasje, underetasje og sokkeletasje) eller andre bygningsdeler skjer etter eiers aksept. Hulltaking av våtrom og rom under terreng kan unntaksvis unnlates, se Forskrift til Avhendingsloven.

- Kontroll av romfunksjoner for P-ROM utføres kun når det ikke foreligger godkjente og byggemeldte tegninger, eller når tegninger ikke stemmer med dagens bruk.

- Bygningssakkyndig gir en forenklet vurdering av branntekniske forhold og elektriske installasjoner i boligen dersom det er mer enn fem år siden sist boligen hadde el-tilsyn. Bygningssakkyndig kan anbefale å konsultere offentlige myndigheter eller kvalifisert elektrofaglig fagperson ved behov for grundigere undersøkelser.

## TILLEGGSENDERSØKELSER

Etter avtale kan tilstandsanalysen utvides til også å omfatte tilleggssundersøkelser utover minimumskravet i forskriften.

## BEFARINGEN

Rapporten gir en vurdering av byggverk og bygningsdeler som bygningssakkyndig har observert, og som fremkommer av Forskrift til avhendingsloven. Rapporten er likevel ingen garanti for at det ikke kan finnes skjulte feil, skader og mangler. NS 3600:2018 (Teknisk tilstandsanalyse ved omsetning av bolig) har undersøkelsesnivå fra 1 til 3, der undersøkelsesnivå 1 er det laveste og baseres på visuell observasjon. Rapporten baseres på undersøkelsesnivå 1 med få unntak (våtrom og rom under terreng). I praksis betyr dette at gjennomføringen av befaringen begrenses som følger:

- Det utføres kun visuelle observasjoner på tilgjengelige flater uten fysiske inngrep (f.eks. riving).

- Flater som er skjult av snø eller på annen måte ikke er tilgjengelig eller skjult, blir ikke kontrollert. Det foretas ikke funksjonssprøving av bygningsdeler, som isolasjon, piper, ventilasjon, el. anlegg, osv.

- Det gis ingen vurdering av boligens tilbehør, hvite- og brunevarer og annet inventar. Dette gjelder også integrert tilbehør.

- Inspisering av yttertak er basert på det som er synlig, normalt på insiden fra loftet og utvendig fra stige/bakkenivå. Befaring av tak må være sikkerhetsmessig forsvarlig for å kunne gjennomføres.

- Stikkprøvetakninger er utvalgt tilfeldig og kan innebære kontroll under overflaten med spiss redskap eller lignende.



# Tilstandsrapportens avgrensninger

## UTTRYKK OG DEFINISJONER

- Tilstand: Byggverkets eller bygningsdelens tekniske, funksjonelle eller estetiske status på et gitt tidspunkt.
- Symptom: Observerbart forhold som gir indikasjon på hvilken tilstand et byggverk eller en bygningsdel befinner seg i. Benyttes ved beskrivelse av avvik.
- Skadegjørere: Zoologiske eller biologiske skadegjørere, i hovedsak råte, sopp og skadedyr.
- Fuktøk: Overflatesøk med egnet søkeutstyr (fuktindikator) eller visuelle observasjoner.
- Fuktmåling: Måling av fuktinnhold i materiale eller i bakenforliggende konstruksjon ved bruk av egnet måleutstyr (blant annet hammerelektrode og pigger).
- Utvidet fuktøk (hulltaking): Boring av hull for inspeksjon og fuktmåling i risikoutsatte konstruksjoner, primært i tilstøtende vegger til bad, utforede kjellervegger og eventuelt i oppforede kjellergulv.
- Normal slitasjegrاد: Forventet nedsliting av materiale i overflaten som er basert på enkle visuelle observasjoner. Kan vurderes sammen med bygningsdelens alder.
- Forventet gjenværende brukstid: Anslått tid et byggverk eller en del av et byggverk fortsatt vil være tjenlig for sitt formål (NS3600, Termer og definisjoner punkt 3.9)

## AREALBEREGNING FOR BOENHETER

- Areal fastsettes etter Forskrift til avhendingsloven og Norsk Standard 3940 Areal- og volum-beregninger av bygninger fra 2023.
- Areal oppgis i hele kvadratmeter i rapporten, og gjelder for det tidspunkt oppmålingen fant sted.
- Bruksareal (BRA) er det måleverdige arealet som er innenfor omsluttete vegger målt i gulvhøyde (bruttoareal minus arealet som opptas av yttervegger). I tillegg til gulvhøyde gjelder regler om fri bredde for at arealet skal være måleverdig, med betydning for BRA av for eksempel loft med skråtak. BRA består av internt bruksareal (BRA-i), eksternt bruksareal (BRA-e) og innglasset balkong mv (BRA-b). Terrasse- og balkongareal (TBA) opplyses der tilstandsrapporten skal benyttes i boligomsetningen og der det er aktuelt. I tillegg kan gulvareal (GUA) og areal med lav takhøyde (ALH) opplyses sammen med BRA der det er aktuelt og en del av oppdraget. Rom skal ha atkomst og gangbart gulv for å kunne regnes som BRA/måleverdig areal.
- Arealet måles og oppgis dersom arealet oppfyller krav til måleverdighet, slik som at arealet må ha minst en bredde på 0,6m og minst en høyde på 1,9 m osv. Et rom kan være i strid med teknisk forskrift og mangle godkjenning hos kommunen for den aktuelle bruken, uten at dette får betydning for om arealet måles og oppgis i tilstandsrapporten. Når arealet måles tas det ikke hensyn til om arealet er lovlig oppført eller om bruken er lovlig, bruksendringer, lysforhold eller andre sikkerhetsmangler.
- Eiendommens markedsverdi kan ikke baseres på en rent matematisk beregning i forhold til antall kvadratmeter opplyst i rapporten. Opplysninger om areal kan altså ikke alene benyttes for beregning av eiendommens verdi.

- I en overgangsperiode skal rapporter som benyttes i boligomsetningen eller dersom det er en del av oppdraget også opplyse om fordelingen mellom P-ROM og S-ROM med utgangspunkt i definisjonene som fremkommer av veiledningen til Norsk Standard 3940 Areal- og volum-beregninger av bygninger fra 2012. Fordelingen mellom P-ROM og S-ROM er basert på veiledningen og bygningssakkyndiges eget skjønn. P-ROM er måleverdige rom som benyttes til kort eller langt opphold. S-ROM er måleverdige rom som benyttes til lagring, og tekniske rom. Bruken av et rom på befaringstidspunktet har betydning for om rommet defineres som P-ROM eller S-ROM. Dette betyr at rommet både kan være i strid med teknisk forskrift og mangle godkjenning i kommunen for den aktuelle bruken, uten at dette vil få betydning for valg av arealkategori.
- Se øvrig informasjon om areal i rapporten, Norsk Standard 3940 (2012 og 2023) og veiledningen til disse.

## PERSONVERN

Norsk takst, bygningssakkyndig og takstforetaket behandler person-opplysninger som bygningssakkyndig trenger for å kunne utarbeide rapporten. Personvernerklæring med informasjon om bruk av personopplysninger og dine rettigheter finner du her [Personvernerklæring - iVerdi](#)

## DELING AV PERSONOPPLYSNINGER FOR TRYGGERE BOLIGHANDEL OG MULIG RESERVASJON

Norsk takst og deres samarbeidspartnere benytter personopplysninger fra rapporten for analyse- og statistikkformål, samt utvikling og drift av produkter og tjenester for takstbransjen og andre aktører i bolig-omsetningen. Les mer om dette og hvordan du kan reservere deg på <https://www.norsktakst.no/norsk/om-norsk-takst/personvernerklæring/reservasjon/>

Vendu lager en boliganalyse basert på opplysninger fra rapporten. Les mer om dette og hvordan du kan reservere deg her: <https://samtykke.vendu.no/TG3875>

## KLAGEORDNING FOR FORBRUKERE

Er du som forbruker misfornøyd med bygningssakkyndiges arbeid eller opptreden ved taksering av bolig eller fritidshus, se [www.takstklagenemnd.no](http://www.takstklagenemnd.no) for mer informasjon