



aktiv.

O.Schøyens veg 19, 2213 KONGSVINGER

**Totalrenovert og innbydende
rekkehus med sentrumsnær
beliggenhet. To garasjer.**



Eiendomsmegler MNEF / Fagansvarlig

Amelia Åsengen

Mobil 455 13 220

E-post amas@aktiv.no

Aktiv Eiendomsmegling Kongsvinger

Storgata 40, 2212 Kongsvinger. TLF. 62 88 84 20

Nøkkelinformasjon

Prisant.: Kr 2 500 000,-
Fellesgjeld: Kr 605 577,-
Omkostn.: Kr 11 240,-
Total ink omk.: Kr 3 116 817,-
Felleskostn.: Kr 8 100,-
Selger: Gaia Moripen
Ole Sletten Bekkelund

Salgsobjekt: Andelsleilighet
Eierform: Andel
Byggeår: 1964
P-rom/BRA 95/100 kvm
Tomtstr.: 10147 m²
Soverom: 2
Gnr./bnr. Gnr. 52, bnr. 48
Gnr. 52, bnr. 63
Andelsnr.: 6
Oppdragsnr.: 1202230229

Totalrenovert og innbydende rekkehus med sentrumsnær beliggenhet. To garasjer.

Velkommen til dette totalrenoverte rekkehuset på populære Tråstad. Rekkehuset ble renovert i perioden 2017/2018, og har en moderne og delikat standard. I 1. etasje finnes entré, ekstra WC-rom, praktisk eget vaskerom, stue og kjøkken. Oppe i 2. etasje er det 2 soverom, bad, trappegang m/kontor/bibliotek som enkelt kan gjøres om til soverom nr 3. Lekkert kjøkken i åpen løsning mot stue. Utenfor stuen er en flott og solrik terrasse hvor livet utendørs kan nytes til det fulle. Det medfølger to garasjer, en eldre garasje og en i nybygget garasjeanlegg. I tillegg en utebod v/inngangspartiet. Borettslaget har gjort mye arbeid i de senere år, bl.a rørforying.

Her bor man sentralt, med alt innen gangavstand. Enkelt for store og små!



Innhold

Nøkkelinformasjon	2
Om eiendommen	4
Plantegning	46
Egenerklæring	48
Energiattest	79
Nabolagsprofil	83
Budskjema	92

Om eiendommen

Om boligen

Areal

BRA 100kvm

P-rom 95kvm

Tomtetype

Eiet

Tomtestørrelse

10147 m²

Tomtebeskrivelse

Tomten er tilnærmet flat og er pent opparbeidet. Asfaltert innervei og biloppstillingsplass.

Borettslaget ligger på festet tomt og har festeretten til Gnr. 52 Bnr. 63 Fnr 1 og Gnr 52 Bnr 48 fnr 34.

Oppgitt areal er omtrentlig og felles for borettslaget.

Beliggenhet

Rekkehusleiligheten ligger på Tråstad, et sentrumsnært og populært boligområde i Kongsvinger. Rekkehuset ligger sydvendt i tilnærmet flatt terreng, og har en sydvendt terrasse med gode solforhold. På Tråstad har man umiddelbar nærhet til aktivitesparken, skoler, idrettsanlegg, svømmehall, forretninger og servicetilbud. Fine turmuligheter i området og kort vei til den idylliske strandpromenaden som går langs Glomma.

Kongsvinger by har mange fasiliteter med forretninger, kino, teater, restauranter, sykehus og skoler m.m. Kongsvinger har også gode togforbindelser til bl.a. Oslo. Fra Kongsvinger er det ca. 10 mil til Oslo, ca. 7 mil til Gardermoen og ca. 4 mil til Sverige (Charlottenberg) med stort kjøpesenter og shoppingmuligheter.

Adkomst

Se vedlagte kart. Det vil bli satt opp visningsskilt ved fellesvisninger.

Bebyggelsen

Området består hovedsakelig av eneboliger, rekkehus og småhusbebyggelse.

Barnehage/Skole/Fritid

Eiendommen sokner til Langeland barneskole (ca. 1,5 km) og til storskolen Kongsvinger ungdomsskole (KUSK) som ligger kun 400 m fra boligen. Kort veg ellers til flere skoler (Øvrebyen vgs, Sentrum vgs, NTG, og NTGU). Høgskolen i Innlandet har avdeling i Kongsvinger.

Det er flere barnehager i byen, både kommunale og private. Nærmeste barnehage er Langeland barnehage (ca. 1,3 km). Kongsvinger har god barnehagedekning, og kommunen skifter med kort eller ingen ventetid på barnehageplass

Kongsvinger by har godt med aktivitetstilbud for både liten og stor. Eiendommen har gangavstand til det aller meste. Perfekt for den aktive familie. Kongsvinger har svømmehall og flere idrettsanlegg. Her er det muligheter for fotball, håndball, klatring, friidrett med løpebane, amerikansk fotball, og tennis. I byen ellers finnes også dansestudio, Gjemselund fotballstadion, og Kongshallen ishall der det er tilbud om både hockey og kunstløp. Strandpromenaden er et flott sted for en løpetur, og byen har flere treningssentre.

Offentlig kommunikasjon

Kongsvinger gode togforbindelser til bla. Oslo slik at man også kan benytte seg av kollektivtransport.

Bygningssakkyndig

Arne Skyrud Takstforretning AS;

Type takst

Tilstandsrapport

Byggemåte

Rekkehus bygget i 1964. Malte trevinduer fra 2013 med 3-lags isolerglass. Screens solavskjerming på vinduer i 2 etg. (ikke på bad). Malt inngangsdør fra 2019 med glass i dørblad og terrassedør fra 2013 med 3-lags isolerglass. Platting på terreng v/ inngangsparti på 14 m², i trekonstruksjoner. Spaltegulv. Terrasse v/stue i trekonstruksjoner fundamentert på betongpilarer. Spaltegulv og to tette leegger mot naboer. I forlengelse av terrasse er det en stor platting på terreng i trekonstruksjoner, tekket med spaltegulv. Stakittgjerde med port mot vegen. Plassbygget pergola.

Ny garasje:

Helt ny garasje med loftrom, fundamentert på betongplate med ensteins grunnmur. Uisolert bindingsverkskonstruksjon i tre. Liggende malt utvendig panel. Tette skillevegger. Saltak i trekonstruksjoner, tekket med bølgetakplater. Snøfangere, forkantblekk, takrenner og nedløp i metall. Leddport med el. motor. Mulighet for el. billader. Loftrom med sponlategulv. Loftstige, Taklys. Det er lav takhøyde, men gode lagringsmuligheter.

Gammel garasje:

Garasje fundamentert på betongplate med ensteins grunnmur. Lecavegg i bakkant garasje. Uisolert bindingsverkskonstruksjon i tre. Stående malt utvendig panel og liggende panel på gesimskasser. Netting skillevegg. Pulttak i trekonstruksjoner, teknet med takpapp. Forkantblekk, takrenner og nedløp i metall. Leddport med el. motor.

Innhold

Rekkehus over 2 etasjer: 100kvm BRA-i/P-rom,

2. Etasje:

42 kvm BRA-i (Internt bruksareal)/P-rom - Gang, 2 soverom, kontor/bibliotek, bad

1. Etasje:

53 kvm BRA-i (Internt bruksareal)/P-rom - Gang, vaskerom, WC rom, stue, kjøkken

5 kvm BRA-e (Eksternt bruksareal) - Bod

I tillegg 50 kvm Terrasse- og balkongareal (TBA)

Ny garasje:

17 kvm BRA-i (Internt bruksareal) - Garasje, loftrom

Gammel garasje:

16 km BRA-i (Internt bruksareal) - Garasje

Areal i salgsoppgaven er hentet fra tilstandsrapporten. Boligens areal oppgis i BRA (bruksareal), som deles i underkategoriene BRA-i (arealet innenfor boenheten), BRA-e (arealet utenfor boenheten(e) og som tilhører denne, slik som for eksempel boder hvor adkomsten er utenfor boenheten), og BRA-b (arealet av innglasset balkong, veranda eller altan når denne er tilknyttet boenheten). TBA er arealet av terrasser, åpne balkonger og åpen altan tilknyttet boenheten.

Standard

Rekkehuset er renoverert i perioden 2017/2018 og har en moderne og delikat standard.

Overflater:

Gulv med eikeparkett og fliser m/varme. Slette malte vegger og slette malt tak. Malte lister. Rett trapp med åpne opptrinn. Lasert furuvanger og trinn, stålvaier rekkverk samt rekkverkstolper og håndlist i forkrommet stålrør. Det er kun en håndlist i trappen. Formpressede dører fra 2018.

Kjøkken:

Takhøy, hesteskoformet kjøkkeninnredning fra 2018 med melaminbelagte skrog, slette dører og fronter. To høyskap. Laminat benkeplate med nedfelt underlimt oppvaskkum

m/1-greps

blandebatteri. Fliser mellom benk og overskap. Innebygget platetopp, stekeovn, oppvaskmaskin og kjøle/fryseskap. Ventilator over platetopp. Komfyrvakt. Water Guard. Ventilator montert over platetopp.

Bad:

Bad i 2 etg. bygget i 2018, med fliser med varme på gulv, fliser på vegger og slett malt tak. Badet inneholder benk med heldekkende vask, overskap m/speildører med innebygget lys. Innebygget klosett og dusjkabinett. Mekanisk avtrekk på vegg.

Vaskerom:

Vaskerom bygget i 2018 med fliser med varme på gulv, fliser på vegger og slett malt tak. Opplegg for vaskemaskin og 200 l varmtvannsbereder. Veggventil.

WC rom:

Toalettrom bygget i 2018 med fliser m/varme på gulv, fliser på vegger og slett malt tak. Rommet inneholder benk med heldekkende porselensvask, speil, innebygget klosett. Det er ikke målt unormal fukt i gulv eller vegger. Ingen ventilasjon.

Garderobes:

Stor skyvedørsgarde med speildører i hovedsoverom og skyvedørsgardrobeskap i gang 1. etg. og ett soverom.

Tekniske installasjoner:

Vannrør i rør i rør system på hele anlegget.

Avløpsrør av plast.

Ventilasjon gjennom veggventiler og vinduer som kan åpnes. Mekanisk avtrekk på bad og kjøkken, naturlig avtrekk på vaskerom. Ingen ventilasjon på WC rom.

200 l varmtvannsbereder fra 2018, plassert i vaskerom.

Sikringsskap med automatsikringer. Ny strømmåler.

Sikringsskap, elektriske ledninger, brytere og kontakter er nytt i 2018.

Brannslukker og røykvarslere i leiligheten.

Eiendommen er gjennomgått av en bygningskyndig og det er utarbeidet en tilstandsrapport. Denne er vedlagt salgsoppgaven. Nedenfor følger informasjon om forhold som har fått TG 2 og 3.

TG3 - Store eller alvorlige avvik:

Toalettrom > Overflater og konstruksjon - Toalettrom har ingen ventilering fra rommet, NS 3600 krever mekanisk avtrekk for å kunne gi TG 0/1. Mekanisk avtrekk bør etableres på toalettrom.

TG2 - Avvik som kan kreve tiltak:

Vinduer - Det er påvist noen glassruter som er punktert eller sprukne.

Vaskerom > Ventilasjon - Rommet har kun naturlig ventilasjon. Elektrisk avtrekksvifte bør monteres for å lukke avviket.

Ventilasjon - Det er påvist mangelfull ventilasjon på ett eller flere rom i boligen. Det er ikke mekanisk avtrekk/ventilasjon på WC rom.

TG2 - Avvik som ikke krever umiddelbare tiltak:

Radon - Det er ikke foretatt radonmålinger, og bygget er heller ikke utført med radonsperre. Det bør gjennomføres radonmålinger. Dette er borettslagets ansvar og evt. kostnader.

Innvendige trapper - Det mangler håndløper på vegg i trappeløpet. Håndløper bør monteres, men det var ikke krav på byggetidspunktet.

Boligens øvrige bestanddeler har fått TG1 (Mindre eller moderate avvik) eller TG0 (Ingen avvik)

For utfyllende tekniske standard for øvrig henvises det til vedlagt tilstandsrapport.

Innbo og løsøre

Bransjens liste over løsøre og tilbehør legges til grunn for salget dersom ikke annet fremkommer av salgsoppgaven. Listen følger vedlagt salgsoppgaven. Det er full avtalefrihet om hva som skal følge med bolig og fritidsbolig ved salg. Hvis hvitevarer og/eller annet teknisk utstyr medfølger, gis det ingen garantier i forhold til tilstand, funksjonalitet og levetid på disse.

Hvitevarer på kjøkken medfølger.

Lampe over spisestuebord medfølger ikke.

Pergola på terrasse medfølger. Vaskbart trekk kan medfølge.

Hvitevarer

Kun hvitevarer som er spesifikt angitt i salgsoppgaven, følger med. Dette gjelder uavhengig av om hvitevaren(e) eventuelt kan anses som integrerte.

Moderniseringer og påkostninger

Følgende er gjort i senere år:

2013 - Nye vinduer og terrassedør

2013 - Rekkehuset malt utvendig

2018 - Screens på soveromsvinduer og vindu til bibliotek/kontor

2018 - Ny stor utvendig terrasse m/pergola v/stue

2018 - Ny platting v/inngangsparti

2018 - Ny 200 l varmtvannsbereder

2018 - Nytt kjøkken

2018 - Nytt bad

2018 - Nytt vaskerom

2018 - Nytt WC rom
2018 - Nytt sikringskap og elektriske ledninger, samt kontakter og brytere.
2018 - Ny innvendig trapp
2018 - Nye innvendige dører
2018 - Alt av vannrør og innvendige avløpsrør nytt
2019 - Ny inngangsdør
2021 - Nye utvendige avløpsrør
2021 - Seriekoblet brannvarsler
2024 - Nytt kjøkkenvindu

TV/Internett/Bredbånd

Grunnpakke TV og internett inkludert i felleskostnadene. Standard dekoder og modem er borettslagets eiendom og skal følge leiligheten ved salg. Ved overtakelse må leverandør informeres, både av selger og kjøper.

Parkering

Det medfølger to garasjer til denne andelen. En eldre garasje og en helt ny garasje med loftrom og mulighet for elbil lader.

Forsikringsselskap

Gjensidige

Diverse

Selger opplyser om følgende:

Rift/hull i gipsvegg i stue etter bildeoppheng. Noe ujevnhet/skader enkelte steder i parkettgulv stue, årsak ukjent. Borettslaget v/ Igland Garasjen satt opp nye garasjer i 2024.

Skjeggkre observert i løpet av siste året, har plassert ut limfeller og deretter sett færre av de.

Bare personer som bor eller skal bo i boligen kan bli sameier i andelen.(jf. vedtektene §2-2(1)).

Etter aksept av bud, vil eiendommens salgssum bli meddelt de som ev. måtte etterspørre denne. Eiendommens salgssum vil bli offentlig tilgjengelig ved overføring av hjemmel.

Energi

Oppvarming

Leiligheten har elektriske panelovner, elektrisk varmekabler i gulv på gang bad, vaskerom og WC rom. Det er pipe i leiligheten og mulighet for å sette inn vedovn.

Det gjøres oppmerksom på at enkelte beboelsesrom kan mangle oppvarmingskilde, og kjøper overtar boligen slik den fremstår på visning.

Info strømforbruk

Strømforbruk varierer fra husstand til husstand etter ulike forbruksmønstre.

Energikarakter

F

Energifarge

Rød

Info energiklasse

Det er kun gjort forenklet energimerking. Energimerkingen er derfor ikke hensyntatt nyere tiltak for energieffektivitet som evt etterisolering og nyere vinduer m.m. Boligen i de tilfellene slike tiltak er gjort, således kunne få bedre score.

Borettslaget/Økonomi

Tot prisant. ekskl. omk. og f.gjeld

Kr 2 500 000

Info kommunale avgifter

Kommunale avgifter er inkludert i felleskostnadene.

Formuesverdi primær

Kr 523 779

Formuesverdi primær år

2022

Formuesverdi sekundær

Kr 1 990 359

Formuesverdi sekundær år

2022

Andre utgifter

Felleskostnader, strøm, innboforsikring. Listen er ikke uttømmende.

Tilbud lånefinansiering

Aktiv Eiendomsmedling samarbeider med sparebankene i Eika Alliansen om formidling av finansielle tjenester. Ta gjerne kontakt med megler for formidling av et uforpliktende

tilbud om finansiering. Meglerforetaket kan motta provisjon ved formidling av finansielle tjenester.

Boenheten

Felleskostnader inkluderer

Inkludert i felleskostnadene er forretningsførsel, felles forsikring, driftskostnader og betjening av fellesgjeld, samt kommunale avgifter og eiendomsskatt. Grunnpakke TV og internett inkludert i felleskostnadene.

Fordeling per 26.01.2024:

Felleskostnader kr 4 130

Avdrag kr 767

Renter kr 2 903

NB! Fra 1. april 2025 vil felleskostnaden øke til kr 8 500,- pga. økning av eiendomsskatten i kommunen.

Felleskostnadenene økte fra kr 7800,- til kr 8100,- den 01.01.25

Felleskostnader pr. mnd

Kr 8 100

Andel Fellesgjeld

Kr 605 577

Fellesgjeld pr. dato

26.01.2024

Andel fellesformue

Kr 244 274

Andel fellesformue dato

31.12.2022

Borettslaget

Borettslagsnavn

Tråstad 1 Borettslag

Organisasjonsnummer

952741136

Andelsnummer

6

Om borettslaget

Det er i borettslaget etablert særskilte retningslinjer for bygging av tilbygg, innredning av kjeller, oppsetting av parabolantenne og varmepumpe, våtromsarbeider samt anleggelse av plattinger/terrasser og egen parkeringsplass. Styret er tillagt fullmakt til å gi samtykke til søknader som er iht. disse retningslinjene. For alle slike tiltak, skal andelseieren innhentet nødvendig samtykke fra styret og evt. offentlig godkjenningsmyndighet før igangsettelse. For søknader som avviker fra vedtatte retningslinjer, må andelseier søke å få samtykke fra generalforsamlingen. For slike vedtak kreves det to tredjedels flertall iht. Borettslagsloven § 8-9.

Lånebetingelser fellesgjeld

Lånenummer: 16364568871, DnB Bank ASA

Annuitetslån, 4 terminer per år.

Rentesats per 26.01.2024: 5.9% pa.

Antall terminer til innfrielse: 111

Saldo per 26.01.2024: 19 378 480

Andel av saldo: 605 578

Første termin: 30.12.2021. Første avdrag: 20.12.2021 (siste termin 30.09.2051)

Annuitet 30 år

Sikringsordning fellesgjeld

Borettslaget er tilknyttet en sikringsordning mot tap av felleskostnader. Tilbyder av sikringsordningen er Skadeforsikringsselskapet Borettslagenes Sikringsordning AS. Borettslag som har tegnet forsikring kan si opp avtalen innen 1. desember med virkning fra kommende årsskifte. Etter borettslagets bestemmelser skal vedtak om oppsigelse av forsikringen gjøres av borettslagets generalforsamling.

Forsikringsselskapet kan til enhver tid si opp en avtale med forsikringstaker dersom forsikrede ikke oppfyller de krav som er lagt til grunn ved første gangs forsikring. For øvrig gjelder forsikringsavtalelovens regler.

Forkjøpsrett

Medlemmer av borettslaget/boligbyggelaget har forkjøpsrett. Avklaring av forkjøpsrett og godkjenning fra borettslagets styre skjer i etterkant av salget. Forkjøpsrett utlyses på www.kobbl.no. Gebyr for å benytte forkjøpsrett er kr 7 981,-

Det gjøres oppmerksom på at det må tegnes medlemskap i Kongsvinger og omegns boligbyggelag. Skal det være flere eiere må hver enkelt ha sitt medlemskap.

Medlemskapet koster kr 500,- + kr 300,- i årskontingent ved innmelding.

Regnskap/budsjett

Resultatregnskapet for 2022 viser et underskudd på kr. -2 144 375 som overføres fra borettslagets egenkapital. Pr. 31.12.2022 er borettslagets disponible midler: kr. 7 816 781,-

Vi oppfordrer alle til å sette seg inn i regnskap, budsjett og årsberetning. Dokumentene vil være tilgjengelig hos meglerforetaket. Det gjøres oppmerksom på at fellesgjeld og felleskostnader kan variere over tid som følge av beslutninger foretatt av styret/ årsmøtet/generalforsamling.

Styregodkjenning

Kjøper skal godkjennes av styret. Styregodkjenning kan ikke nektes uten saklig grunn. Kjøper er forpliktet til å gjennomføre handelen uavhengig av om kjøper på overtakelsestidspunktet er godkjent av borettslaget som ny andelseier. Risikoen for å bli godkjent som ny andelseier påhviler kjøper. Dersom kjøper på overtakelsestidspunktet ikke er godkjent som ny andelseier, har kjøper dog ikke rett til å ta eiendommen i bruk, jf. borettslagslovens § 4-5 (2). Kjøper kan gå til søksmål mot borettslaget dersom kjøper mener manglende godkjenning ikke er saklig begrunnet.

Vedtekter/husordensregler

Vi oppfordrer alle til å sette seg inn i gjeldende vedtekter og husordensregler. Dokumentene vil være tilgjengelig hos meglerforetaket.

Dyrehold

Det er tillatt med dyrehold i borettslaget. Styret skal forøvrig ha informasjon om hva slags dyr og antall i bopelen.

Det skal til enhver tid være forsvarlig dyrehold som ikke er til sjenanse for andre beboere.

Forretningsfører

Forretningsfører

Kongsvinger og omegn boligbyggelag Kobbl

Offentlige forhold

Eiendommens betegnelse

Gårdsnummer 52, bruksnummer 48, festenummer 34 i Kongsvinger kommune.

Gårdsnummer 52, bruksnummer 63, festenummer 1 i Kongsvinger kommune. Andelsnr.

6 i Tråstad 1 Borettslag med orgnr. 952741136

Tinglyste heftelser og rettigheter

På eiendommen er det tinglyst følgende heftelser og rettigheter som følger eiendommens matrikkel ved overskjøting til ny hjemmelshaver:

3401/52/48/34:

2004/6541-1/13 04.11.2004 ERKLÆRING/AVTALE

Bestemmelse om adkomstrett
Med flere bestemmelser
Rett for kommunen til å anlegge og vedlikeholde
ledninger m.m.

Heftelser i festerett:
1961/630-90/13 07.03.1961
FESTEKONTRAKT - VILKÅR
GJELDER FESTE
Festetid: 0 år
LEIE PR. DEKAR (MÅL) PR. ÅR NOK 75
UOPPSIGELIG
LEIEN KAN REGULERES
MED FLERE BESTEMMELSER
GJELDER DENNE REGISTERENHETEN MED FLERE
Overført fra: KNR: 3401 GNR: 52 BNR: 63 FNR: 1

1961/630-101/13 07.03.1961 FESTEKONTRAKT - VILKÅR
GJELDER FESTE
Festetid: 0 år
LEIE PR. DEKAR (MÅL) PR. ÅR NOK 75
UOPPSIGELIG
LEIEN KAN REGULERES
MED FLERE BESTEMMELSER
GJELDER DENNE REGISTERENHETEN MED FLERE
Overført fra: KNR: 3401 GNR: 52 BNR: 63 FNR: 1

1961/630-102/13 07.03.1961 FESTEKONTRAKT - VILKÅR
GJELDER FESTE
Festetid: 0 år
LEIE PR. DEKAR (MÅL) PR. ÅR NOK 75
UOPPSIGELIG
LEIEN KAN REGULERES
MED FLERE BESTEMMELSER
GJELDER DENNE REGISTERENHETEN MED FLERE
Overført fra: KNR: 3401 GNR: 52 BNR: 63 FNR: 1

1961/630-110/13 07.03.1961 FESTEKONTRAKT - VILKÅR
GJELDER FESTE
Festetid: 0 år
LEIE PR. DEKAR (MÅL) PR. ÅR NOK 75
UOPPSIGELIG
LEIEN KAN REGULERES
MED FLERE BESTEMMELSER

GJELDER DENNE REGISTERENHETEN MED FLERE

Overført fra: KNR: 3401 GNR: 52 BNR: 63 FNR: 1

1961/630-114/13 07.03.1961 FESTE KONTRAKT - VILKÅR

GJELDER FESTE

Festetid: 0 år

LEIE PR. DEKAR (MÅL) PR. ÅR NOK 75

UOPPSIGELIG

LEIEN KAN REGULERES

MED FLERE BESTEMMELSER

GJELDER DENNE REGISTERENHETEN MED FLERE

Overført fra: KNR: 3401 GNR: 52 BNR: 63 FNR: 1

1964/119-3/13 10.01.1964 FESTE KONTRAKT - VILKÅR

GJELDER FESTE

Festetid: 99 år

FRAMFESTE KONTRAKT

ÅRLIG AVGIFT NOK 240

PANT FOR FORFALT FESTE AVGIFT

HUSBANKENS STANDARKLAUSUL VEDTATT

GJELDER DENNE REGISTERENHETEN MED FLERE

Overført fra: KNR: 3401 GNR: 52 BNR: 63 FNR: 1

1966/901225-1/13 21.04.1966 ** NYE VILKÅR

1964/3085-3/13 25.08.1964 FESTE KONTRAKT - VILKÅR

GJELDER FESTE

Festetid: 99 år

FRAMFESTE KONTRAKT

ÅRLIG AVGIFT NOK 138

PANT FOR FORFALT FESTE AVGIFT

HUSBANKENS STANDARKLAUSUL VEDTATT MED FLERE

BESTEMMELSER

GJELDER DENNE REGISTERENHETEN MED FLERE

1966/901226-1/13 21.04.1966 ** NYE VILKÅR

1965/2298-5/13 19.06.1965 FESTE KONTRAKT - VILKÅR

GJELDER FESTE

Festetid: 99 år

FRAMFESTE KONTRAKT

ÅRLIG AVGIFT NOK 1,458

3401/52/63/1:

Heftelser i festerett:

1961/630-90/13 07.03.1961 FESTE KONTRAKT - VILKÅR
GJELDER FESTE
Festetid: 0 år
LEIE PR. DEKAR (MÅL) PR. ÅR NOK 75
UOPPSIGELIG
LEIEN KAN REGULERES
MED FLERE BESTEMMELSER
GJELDER DENNE REGISTERENHETEN MED FLERE
Overført fra: KNR: 0402 GNR: 52 BNR: 63 FNR: 58

1961/630-101/13 07.03.1961 FESTE KONTRAKT - VILKÅR
GJELDER FESTE
Festetid: 0 år
LEIE PR. DEKAR (MÅL) PR. ÅR NOK 75
UOPPSIGELIG
LEIEN KAN REGULERES
MED FLERE BESTEMMELSER
GJELDER DENNE REGISTERENHETEN MED FLERE
Overført fra: KNR: 0402 GNR: 52 BNR: 63 FNR: 70

1961/630-102/13 07.03.1961 FESTE KONTRAKT - VILKÅR
GJELDER FESTE
Festetid: 0 år
LEIE PR. DEKAR (MÅL) PR. ÅR NOK 75
UOPPSIGELIG
LEIEN KAN REGULERES
MED FLERE BESTEMMELSER
GJELDER DENNE REGISTERENHETEN MED FLERE
Overført fra: KNR: 0402 GNR: 52 BNR: 63 FNR: 71

1961/630-110/13 07.03.1961 FESTE KONTRAKT - VILKÅR
GJELDER FESTE
Festetid: 0 år
LEIE PR. DEKAR (MÅL) PR. ÅR NOK 75
UOPPSIGELIG
LEIEN KAN REGULERES
MED FLERE BESTEMMELSER
GJELDER DENNE REGISTERENHETEN MED FLERE

1961/630-114/13 07.03.1961 FESTE KONTRAKT - VILKÅR
GJELDER FESTE
Festetid: 0 år
LEIE PR. DEKAR (MÅL) PR. ÅR NOK 75
UOPPSIGELIG

LEIEN KAN REGULERES
MED FLERE BESTEMMELSER
GJELDER DENNE REGISTERENHETEN MED FLERE
Overført fra: KNR: 0402 GNR: 52 BNR: 63 FNR: 5

1964/119-3/13 10.01.1964 FESTE KONTRAKT - VILKÅR
GJELDER FESTE
Festetid: 99 år
FRAMFESTE KONTRAKT
ÅRLIG AVGIFT NOK 240
PANT FOR FORFALT FESTE AVGIFT
HUSBANKENS STANDARKLAUSUL VEDTATT
GJELDER DENNE REGISTERENHETEN MED FLERE

1966/901225-1/13 21.04.1966 ** NYE VILKÅR

1964/3085-3/13 25.08.1964 FESTE KONTRAKT - VILKÅR
GJELDER FESTE
Festetid: 99 år
FRAMFESTE KONTRAKT
ÅRLIG AVGIFT NOK 138
PANT FOR FORFALT FESTE AVGIFT
HUSBANKENS STANDARKLAUSUL VEDTATT MED FLERE
BESTEMMELSER
GJELDER DENNE REGISTERENHETEN MED FLERE
Overført fra: KNR: 0402 GNR: 52 BNR: 63 FNR: 5

1966/901226-1/13 21.04.1966 ** NYE VILKÅR

1965/2298-5/13 19.06.1965 FESTE KONTRAKT - VILKÅR
GJELDER FESTE
Festetid: 99 år
FRAMFESTE KONTRAKT
ÅRLIG AVGIFT NOK 1,458
PANT FOR FORFALT FESTE AVGIFT
MED FLERE BESTEMMELSER
GJELDER DENNE REGISTERENHETEN MED FLERE
Overført fra: KNR: 0402 GNR: 52 BNR: 63 FNR: 58

1965/2298-6/13 19.06.1965 FESTE KONTRAKT - VILKÅR
GJELDER FESTE
Festetid: 99 år
FRAMFESTE KONTRAKT
ÅRLIG AVGIFT NOK 1,458

PANT FOR FORFALT FESTEAVGIFT
MED FLERE BESTEMMELSER
GJELDER DENNE REGISTERENHETEN MED FLERE
Overført fra: KNR: 0402 GNR: 52 BNR: 63 FNR: 70

1965/2298-7/13 19.06.1965 FESTE KONTRAKT - VILKÅR
GJELDER FESTE
Festetid: 99 år
FRAMFESTE KONTRAKT
ÅRLIG AVGIFT NOK 1,458
PANT FOR FORFALT FESTEAVGIFT
MED FLERE BESTEMMELSER
GJELDER DENNE REGISTERENHETEN MED FLERE
Overført fra: KNR: 0402 GNR: 52 BNR: 63 FNR: 71

Heftelser i framfesterett:

1964/119-3/13 10.01.1964 FESTE KONTRAKT - VILKÅR
GJELDER FRAMFESTE
Festetid: 99 år
FRAMFESTE KONTRAKT
ÅRLIG AVGIFT NOK 240
PANT FOR FORFALT FESTEAVGIFT
HUSBANKENS STANDARKLAUSUL VEDTATT
GJELDER DENNE REGISTERENHETEN MED FLERE

1966/901225-1/13 21.04.1966 ** NYE VILKÅR

1964/3085-3/13 25.08.1964 FESTE KONTRAKT - VILKÅR
GJELDER FRAMFESTE
Festetid: 99 år
FRAMFESTE KONTRAKT
ÅRLIG AVGIFT NOK 138
PANT FOR FORFALT FESTEAVGIFT
HUSBANKENS STANDARKLAUSUL VEDTATT MED FLERE
BESTEMMELSER
GJELDER DENNE REGISTERENHETEN MED FLERE
Overført fra: KNR: 0402 GNR: 52 BNR: 63 FNR: 5

1966/901226-1/13 21.04.1966 ** NYE VILKÅR

1965/2298-5/13 19.06.1965 FESTE KONTRAKT - VILKÅR
GJELDER FRAMFESTE
Festetid: 99 år

FRAMFESTEKONTRAKT
ÅRLIG AVGIFT NOK 1,458
PANT FOR FORFALT FESTEAVGIFT
MED FLERE BESTEMMELSER
GJELDER DENNE REGISTERENHETEN MED FLERE
Overført fra: KNR: 0402 GNR: 52 BNR: 63 FNR: 58

1965/2298-6/13 19.06.1965 FESTEKONTRAKT - VILKÅR
GJELDER FRAMFESTE
Festetid: 99 år
FRAMFESTEKONTRAKT
ÅRLIG AVGIFT NOK 1,458
PANT FOR FORFALT FESTEAVGIFT
MED FLERE BESTEMMELSER
GJELDER DENNE REGISTERENHETEN MED FLERE
Overført fra: KNR: 0402 GNR: 52 BNR: 63 FNR: 70

1965/2298-7/13 19.06.1965 FESTEKONTRAKT - VILKÅR
GJELDER FRAMFESTE
Festetid: 99 år
FRAMFESTEKONTRAKT
ÅRLIG AVGIFT NOK 1,458
PANT FOR FORFALT FESTEAVGIFT
MED FLERE BESTEMMELSER
GJELDER DENNE REGISTERENHETEN MED FLERE

Ferdigattest/brukstillatelse

Disse bygningene er oppført før 1965, før plan- og bygningsloven kom. Det var derav ikke søknadsplikt for byggetiltak på oppføringstidspunktet og derav ingen krav til ferdigattest.

Det er innført bestemmelser i plan- og bygningsloven som sier at ferdigattest ikke vil bli gitt for oppførte bygg som er søkt før 1. januar 1998. Det kan dermed ikke søkes om ferdigattest for slike bygg. Dette betyr ikke at ulovlig oppførte bygg blir lovlige, men bare at byggesaken ikke lenger skal avsluttes med ferdigattest.

Det nye garasjeanlegget er under ferdigstilling og det foreligger derfor ikke ferdigattest/midlertidig brukstillatelse per dags dato. Dette er for øvrig borettslagets ansvar.

Forretningsfører opplyser at første innflytning var: 01.01.1964.

Vei, vann og avløp

Offentlig vei, vann og avløp.

Regulerings og arealplaner

Eiendommen ligger i et område som i kommuneplanen er avsatt til boligbebyggelse, nåværende.

Området er ikke regulert.

Det foreligger ikke planforslag som berører/inkluderer eiendommen pr. 26.01.24
Kopi av kommuneplan kan sees hos megler

Adgang til utleie

Med godkjenning fra styret er utleie tillatt for inntil 3 år, dersom andelseier selv eller person nevnt i Borettslagsloven § 5-6 (1) nr. 3 har bebodd eiendommen i minst ett av de to siste årene.

Legalpant

Borettslaget har legalpant i andelen for opptil 2 G (folketrygdens grunnbeløp). Pantet dekker borettslagets krav på felleskostnader samt andre krav borettslaget måtte få mot andelseieren. Kommunen har legalpant i eiendommen for forfalte krav på eiendomsskatt og kommunale avgifter/gebyrer.

Kontraktsgrunnlag

Salgs- og betalingsvilkår

Eiendommen skal overleveres til kjøper i tråd med det som er avtalt. Det er viktig at kjøper setter seg grundig inn i alle salgsdokumentene, herunder salgsoppgave, tilstandsrapport og selgers egenerklæring. Kjøper anses kjent med forhold som er tydelig beskrevet i salgsdokumentene. Forhold som er beskrevet i salgsdokumentene kan ikke påberopes som mangler. Dette gjelder uavhengig av om kjøper har lest dokumentene. Alle interessenter oppfordres til å undersøke eiendommen nøye, gjerne sammen med fagkyndig, før bud inngis. Kjøper som velger å kjøpe usett, kan som hovedregel ikke gjøre gjeldende som mangel noe kjøper burde blitt kjent med ved undersøkelse av eiendommen, eller som er tydelig beskrevet i salgsdokumentene. Hvis noe trenger avklaring, anbefaler vi at kjøper rådfører seg med eiendomsmegler eller en fagkyndig før det legges inn bud.

Kjøper har krav på at eiendommen er i henhold til avtalen. Hvis det ikke er avtalt noe særskilt, kan eiendommen ha en mangel dersom den ikke er slik kjøper må kunne forvente ut ifra blant annet boligens alder, type og synlige tilstand. Det samme gjelder hvis det er holdt tilbake eller gitt uriktige opplysninger om eiendommen som ikke er rettet i tide på en tydelig måte, og man må gå ut fra at opplysningen har virket inn på avtalen. En bolig som har blitt brukt i en viss tid, har vanligvis blitt utsatt for slitasje, og skader kan ha oppstått. Slik bruksslitasje må kjøper regne med, og det kan avdekkes enkelte forhold etter overtakelse som gjør utbedringer nødvendig. Normal slitasje og skader som trenger utbedring, er innenfor hva kjøper må forvente, og vil ikke utgjøre en

mangel.

Boligen kan også ha en mangel hvis opplyst areal avviker fra faktisk størrelse. Avviket må være minst 2 prosent, og minst 1 kvadratmeter. Det er likevel ikke en mangel dersom selger godtgjør at kjøperen ikke la vekt på opplysningen, jf. avhendingsloven § 3-3 (2).

Ved beregning av et eventuelt prisavslag eller erstatning, må kjøper selv dekke tap/kostnader opp til et beløp på kr 10 000 (egenandel). Egenandel kommer først på tale når det er konstatert mangel ved eiendommen.

Hvis kjøper ikke er forbruker, selges eiendommen "som den er", og selgers ansvar er da begrenset, jf. avhl. § 3-9, første ledd 2. pkt. Avhl. § 3-3 (2) fravikes, og hvorvidt et innendørs arealavvik karakteriseres som en mangel vurderes etter avhl. § 3-8. Informasjon om kjøpers undersøkelsesplikt, herunder oppfordringen om å undersøke eiendommen nøye, gjelder også for kjøpere som ikke anses som forbrukere. Med forbrukerkjøp menes kjøp av eiendom når kjøperen er en fysisk person som ikke hovedsakelig handler som ledd i næringsvirksomhet.

Overtakelse

Overtakelse etter nærmere avtale med selger.

Dersom annet ikke avtales, sendes skjøte/hjemmelsdokument for tinglysing i etterkant av overtakelse.

Budgivning

Budgivning i forbrukerforhold

Budgivere oppfordres til å legge inn bud elektronisk. Dette gjøres på eiendommens hjemmeside på aktiv.no, ved å bruke «Gi bud»-knappen. Ved elektronisk budgivning, samtykker budgiver til elektronisk kommunikasjon. Eiendomsmegler skal legge til rette for en forsvarlig avvikling av budrunden og kan ikke videreformidle bud med en kortere akseptfrist enn kl. 12.00 første virkedag etter siste annonserte visning. Etter klokken 11:30 anbefaler vi akseptfrist på minimum 30 minutter. Bud bør legges inn i god tid før konkurrerende buds akseptfrist utløper. For øvrig henvises til forbrukerinformasjon om budgivning i salgsoppgaven. Oppdragsgiver er oppfordret til å ikke ta imot bud direkte fra budgiver, men å henvise budgiver videre til megler. Som kjøper vil du få forelagt kopi av budjournal. Alle bud vil bli gjort kjent for kjøper og selger i handelen. Øvrige budgivere kan be om å få en kopi av budjournal i anonymisert form.

Budgivning utenfor forbrukerforhold

Budgivere oppfordres til å legge inn bud elektronisk. Dette gjøres på eiendommens hjemmeside på aktiv.no, ved å bruke «Gi bud»-knappen. Ved elektronisk budgivning, samtykker budgiver til elektronisk kommunikasjon. Det anbefales at hvert bud har en akseptfrist som muliggjør en forsvarlig avvikling av budrunden. Vi anbefaler minimum 30 minutter akseptfrist. Oppdragsgiver er oppfordret til å ikke ta imot bud direkte fra

budgiver, men å henvise budgiver videre til megler.

Opplysningene i salgsoppgaven er godkjent av selger. Alle interessenter oppfordres imidlertid til grundig besiktigelse av eiendommen, gjerne sammen med fagmann før bud inngis.

Omkostninger kjøpers beskrivelse

2 500 000 (Prisantydning)

605 577 (Andel av fellesgjeld)

3 105 577 (Pris inkl. fellesgjeld)

Omkostninger

7 200 (Boligkjøperforsikring HELP (valgfritt))

2 800 (Boligkjøperforsikring Pluss (valgfritt tillegg))

240 (Panteattest kjøper)

500 (Tinglysingsgebyr pantedokument)

500 (Tinglysingsgebyr skjøte)

11 240 (Omkostninger totalt)

3 116 817 (Totalpris inkl. omkostninger)

Omkostninger kjøpers beløp

Kr 11 240

Betalingsbetingelser

Med mindre annet er avtalt forutsettes det at kjøpesum inkludert omkostninger er innbetalt og disponibelt på meglerforetakets klientkonto innen overtakelse.

Kjøpesummen skal innbetales fra norsk finansinstitusjon og/eller fra kjøpers egen konto i norsk finansinstitusjon.

Hvitvaskingsreglene

Megler har plikt til å gjennomføre kundetiltak. Hvis kjøper ikke bidrar til at megler får gjennomført kundetiltak og dette fører til at transaksjonen ikke kan gjennomføres eller blir forsinket, misligholder kjøper avtalen. Etter 30 dager er misligholdet vesentlig. Dette gir selger rett til å heve og gjennomføre dekningssalg for kjøpers regning.

Personopplysningsloven

Personopplysninger blir behandlet i samsvar med personopplysningsloven.

Boligselgerforsikring

Selger har tegnet boligselgerforsikring som dekker selgers ansvar etter avhendingsloven begrenset oppad til MNOK 14. I den forbindelse har selger utarbeidet en egenerklæring som kjøper bør gjøre seg kjent med før budgivning.

Boligkjøperforsikring

Vedlagt i salgsoppgaven følger informasjon om Boligkjøperforsikring Pluss og Boligkjøperforsikring fra HELP Forsikring AS. Boligkjøperforsikring er en rettshjelpsforsikring som gir trygghet og profesjonell juridisk hjelp dersom det oppdages uventede feil eller mangler ved boligen de neste fem årene. Boligkjøperforsikring Pluss har samme dekning som boligkjøperforsikring + fullverdig advokathjelp på viktige rettsområder i privatlivet. Les mer om begge forsikringene i vedlagte materiell eller på help.no. Meglerforetaket mottar kr 3 200/3 600/3 500 i kostnadsgodtgjørelse, avhengig av boligtype, samt et tillegg på kr 1 000 ved salg av PLUSS.

Meglernes vederlag

Det er avtalt følgende om meglernes vederlag og utlegg: Kr. 107 014,-
Dersom handelen ikke kommer i stand eller oppdraget sies opp har megleren krav på dekning for påløpte timer, påløpte visninger, grunn- og markedspakke samt utlegg.

Oppdragsansvarlig

Amelia Åsengen
Eiendomsmegler MNEF / Fagansvarlig
amas@aktiv.no
Tlf: 455 13 220

Aktiv Eiendomsmegling Kongsvinger AS, Storgata 40
2212 Kongsvinger
Tlf: 628 88 420

Salgsoppgavedato

14.02.2025













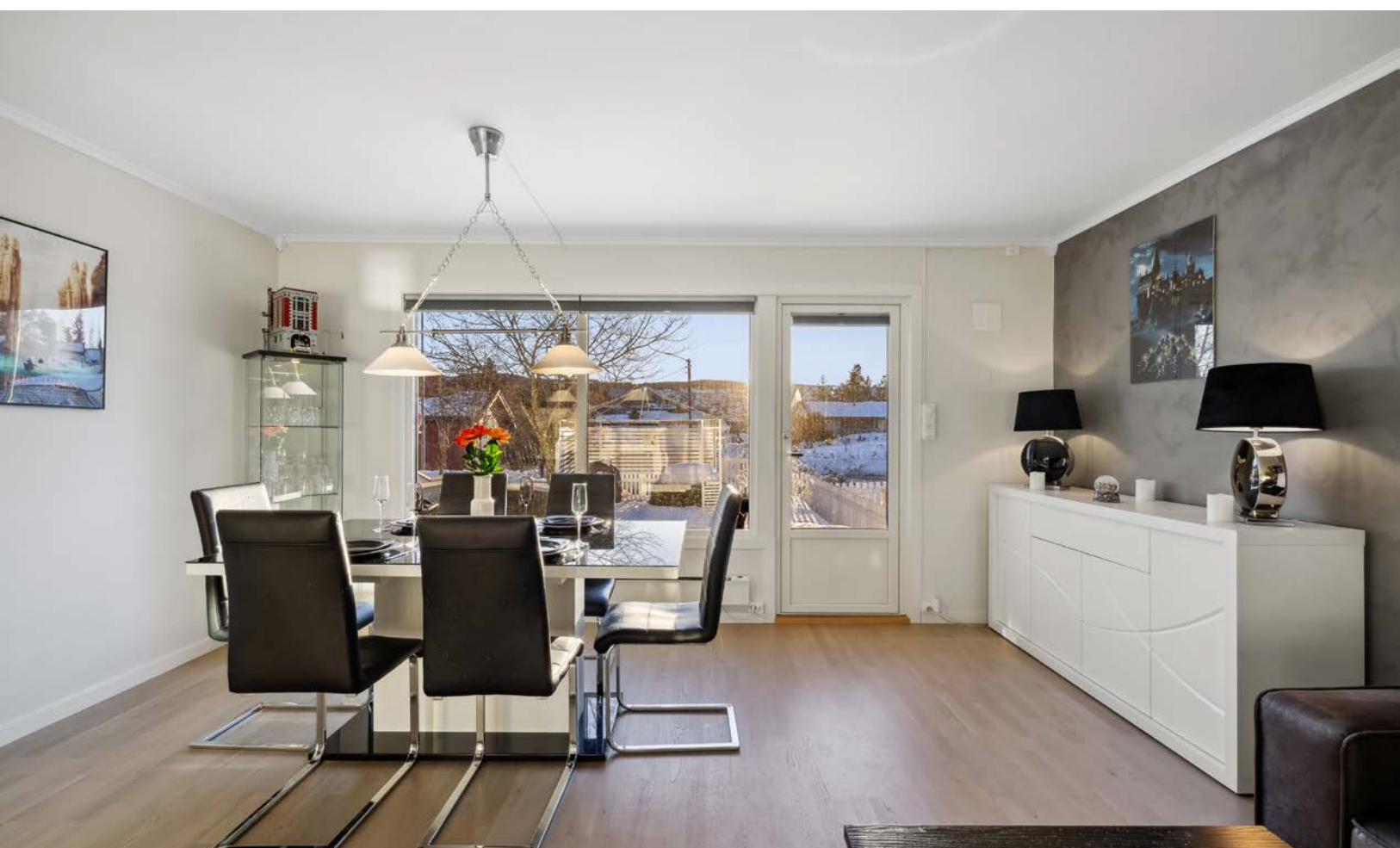













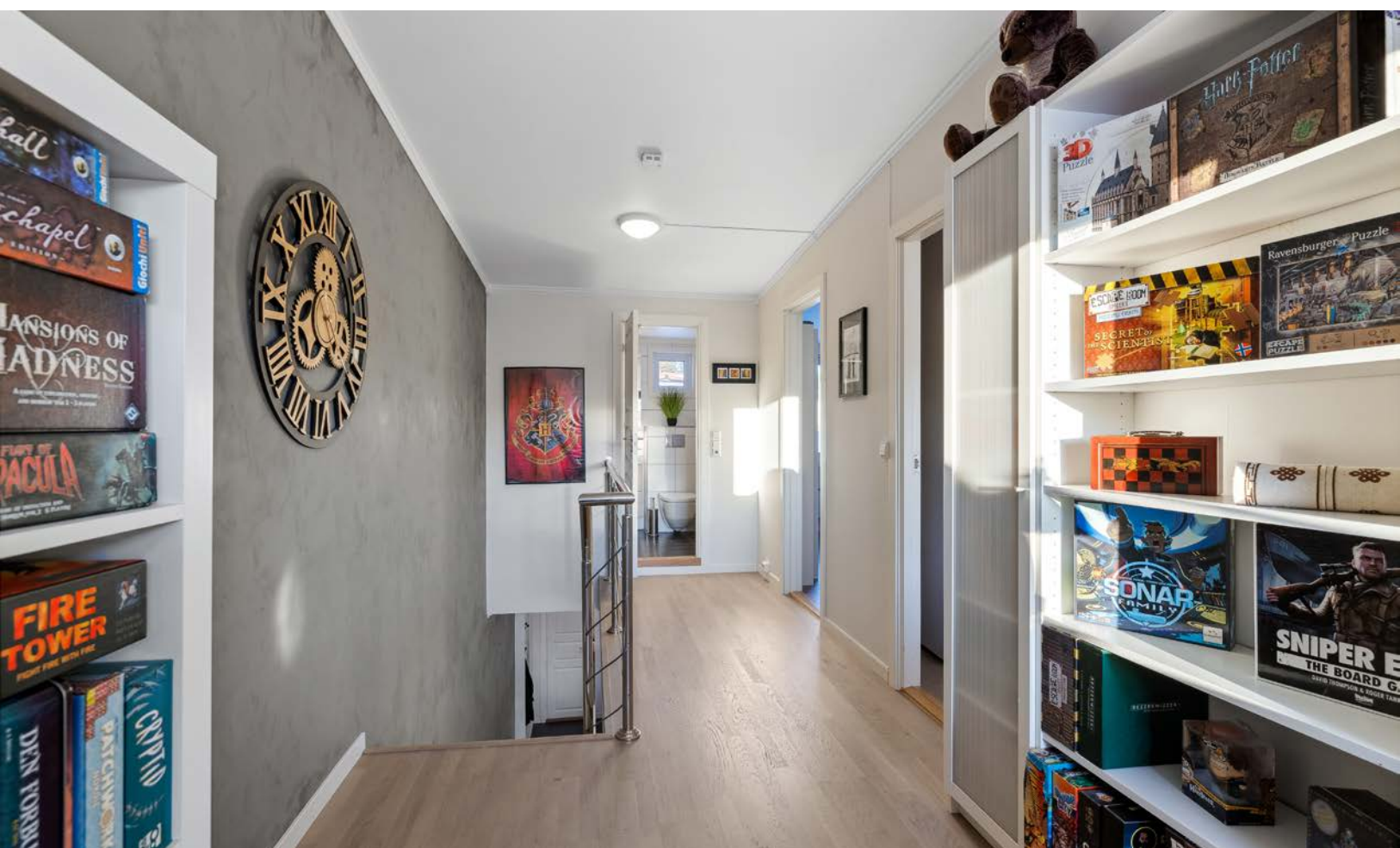















Plantegning

1. ETASJE

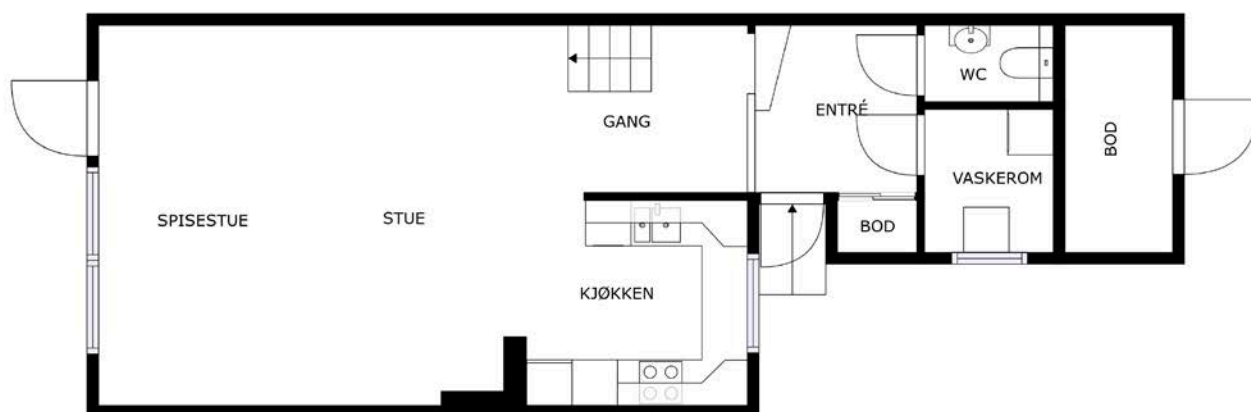

Plantegningen er ikke målt, og noe avvik kan forekomme. Megler/selger tar ikke ansvar for evt. feil.
Innredning og faste installasjoner kan avvike fra den faktiske innredningen.

EF>IT

Plantegningen er ikke i målestokk og noe avvik kan forekomme.
Megler/selger tar ikke ansvar for evt. feil.

Plantegning

2. ETASJE

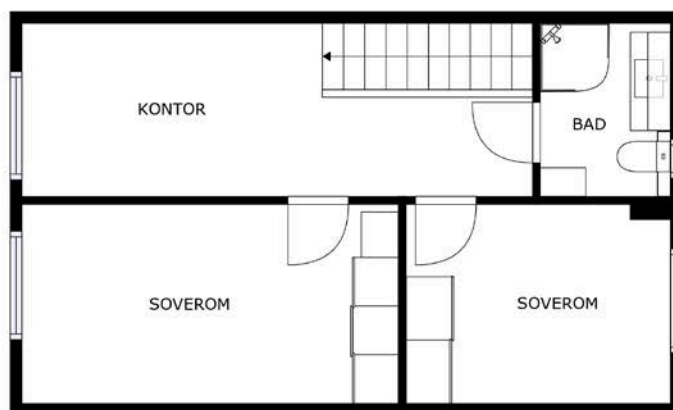

Plantegningen er ikke målt, og noe avvik kan forekomme. Megler/selger tar ikke ansvar for evt. feil.
Innredning og faste installasjoner kan avvike fra den faktiske innredningen.

EFXIT

Plantegningen er ikke i målestokk og noe avvik kan forekomme.
Megler/selger tar ikke ansvar for evt. feil.

Vedlegg

EGENERKLÆRINGSSKJEMA

Til orientering vil dette skjema være en del av salgsoppgaven

Meglerfirma	
Aktiv EM Kongsvinger	
Oppdragsnr.	
1202230229	
Selger 1 navn	Selger 2 navn
Ole Sletten Bekkelund	Gaia Moripen
Gateadresse	
O.Schøyens veg 19	
Poststed	Postnr
KONGSVINGER	2213
Er det dødsbo?	
<input checked="" type="checkbox"/> Nei <input type="checkbox"/> Ja	
Avdødes navn	
Er det salg ved fullmakt?	
<input checked="" type="checkbox"/> Nei <input type="checkbox"/> Ja	
Hjemmelshavers navn	
Har du kjennskap til eiendommen?	
<input type="checkbox"/> Nei <input checked="" type="checkbox"/> Ja	
Når kjøpte du boligen?	
År	2017
Hvor lenge har du eid boligen?	
Antall år	7
Antall måneder	5
Har du bodd i boligen siste 12 måneder?	
<input type="checkbox"/> Nei <input checked="" type="checkbox"/> Ja	
I hvilket forsikringssselskap har du tegnet villa/husforsikring?	
Forsikringssselskap	
Polise/avtalnr.	

Document reference: 1202230229

Spørsmål for alle typer eiendommer

- 1 Kjenner du til om det er/har vært feil tilknyttet våtrommene, f.eks. sprekker, lekkasje, råte, lukt eller soppskader?
- Nei Ja

Beskrivelse

Vann opp av sluk i 2021 grunnet gamle utvendige rør, før rørfornyng ble foretatt i 2022 - deretter ingenting.

2 Kjenner du til om det er utført arbeid på bad/våtrom?

Svar

Ja, av faglært og ufaglært/egeninnsats/dugnad

Beskrivelse

Nytt bad, vaskerom og WC-rom i 2017-2018. Grunnarbeid i alle rom (pigging, membran, flislegging) gjort på egeninnsats/dugnad, øvrig arbeid på WC-rom og bad utført av Vinger Flis og Bad A/S.

Arbeid utført av

Vinger Flis og Bad A/S

Filer

[egenerklæring_r0rlegger.pdf](#)

2.1 Ble tettesjikt/membran/sluk oppgradert/fornyhet?

Nei Ja

Beskrivelse

Gjort i forbindelse med rehabilitering av våtrom.

2.2 Er arbeidet byggemeldt?

Nei Ja

3 Kjenner du til om det er/har vært tilbakeslag av avløpsvann i sluk eller lignende?

Nei Ja

Beskrivelse

Ikke forekommet etter at rørfornyng ble foretatt i 2022.

4 Kjenner du til feil eller om har vært utført arbeid/kontroll på vann/avløp?

Svar

Nei

5 Kjenner du til om det er/har vært problemer med drenering, fuktinnslag, øvrig fukt eller fuktmerker i underetasje/kjeller?

Nei Ja

6 Kjenner du til om det er/har vært utettheter i terrasse/garasje/tak/fasade?

Nei Ja

7 Kjenner du til om det er/har vært problemer med ildsted/skorstein/pipe f.eks. dårlig trekk, sprekker, pålegg, fyringsforbud eller lignende?

Nei Ja

8 Kjenner du til om det er/har vært f.eks. sprekker i mur, skjeve gulv eller lignende?

Nei Ja

9 Kjenner du til om det er/har vært sopp/råteskader/insekter/skadedyr på eiendommen som rotter, mus, maur eller lignende?

Nei Ja

10 Kjenner du til om det er/har vært skjeggkre i boligen?

Nei Ja

Beskrivelse

Ikke sett flere etter at borettslaget og Anticimex iverksatte felles tiltak for bekjempelse i vår.

11 Kjenner du til om det er/har vært utført arbeid på el-anlegget eller andre installasjoner (f.eks. oljetank, sentralfyr, ventilasjon)?

Svar

Ja, kun av faglært

Beskrivelse

Rehabilitering av elektrisk anlegg i 2018. Nytt sikringskap og stikkontakter.

Arbeid utført av

Minel

Filer

[3NELFO_Samsvarserklæring_Inst_Sign_IM.pdf](#)

[1NELFO_Sluttkontroll_R1_IM.pdf](#)

[2NELFO_Risikovurdering_R1_IM.pdf](#)

[725.04.18_07_25_39_\[Sluttkontroll_R1\].pdf](#)

[5Entre_\[Nexans_varmekabler\].pdf](#)

[6Risikovurdering_S2.pdf](#)

[3Toalett_1_etj_\[Elflex\].pdf](#)

[2Bad_2_etasje_\[Elflex\].pdf](#)

[4Vaskerom_\[Nexans_varmekabler\].pdf](#)

[325.04.18_07_28_51_\[Sluttkontroll_R1\].pdf](#)

[1Samsvarserklæring.pdf](#)

[2Risikovurdering_S2_\[Risikovurdering_S2\].pdf](#)

- 11.1 Foreligger det samsvarserklæring (i henhold til forskrift om elektriske lavspenningsanlegg)?
 Nei Ja
- 12 Kjenner du til om det er utført kontroll av el-anlegget og/eller andre installasjoner (f.eks. oljetank, sentralfyr, ventilasjon)?
 Nei Ja
- 13 Har du ladeanlegg/ladeboks for elbil i dag?
 Nei Ja
- 14 Kjenner du til om ufaglærte har utført arbeid som normalt bør utføres av faglærte, utover det som er nevnt tidligere (f.eks. drenering, murerarbeid, tømmerarbeid etc)?
 Nei Ja
- 15 Er det nedgravd oljetank på eiendommen?
 Nei Ja
- 16 Kjenner du til om det har vært utført arbeid på terrasse/garasje/tak/fasade?
 Svar
 Beskrivelse
- 17 Selges eiendommen med utleiedel, leilighet, hybel eller tilsvarende?
 Nei Ja
- 18 Kjenner du til om det er innredet/bruksendret/bygget ut i kjeller eller loft eller andre deler av boligen?
 Nei Ja
 Beskrivelse
- 18.1 Er innredning/utbyggingen godkjent hos bygningsmyndighetene?
 Nei Ja
- 19 Kjenner du til forslag eller vedtatte reguleringsplaner, andre planer, nabovarsel eller offentlige vedtak som kan medføre endringer i bruken av eiendommen eller av dens omgivelser?
 Nei Ja
- 20 Kjenner du til om det foreligger påbud/heftelser/krav/manglende tillatelser vedrørende eiendommen?
 Nei Ja
- 21 Er det foretatt radonmåling?
 Nei Ja
- 22 Kjenner du til manglende brukstillatelse eller ferdigattest?
 Nei Ja
- 23 Kjenner du til om det foreligger skaderapporter/ tilstandsvurderinger eller utførte målinger?
 Nei Ja
- 24 Er det andre forhold av betydning ved eiendommen som kan være relevant for kjøper å vite om (f.eks. rasfare, tinglyste forhold eller private avtaler)?
 Nei Ja

Spørsmål for bolig i sameie/borettslag/boligaksjeselskap:

- 25 Kjenner du til om sameiet/laget/selskapet er involvert i tvister av noe slag?
 Nei Ja
- 26 Kjenner du til vedtak/forslag til vedtak om forhold vedr. eiendommen som kan medføre økte felleskostnader/økt fellesgjeld?
 Nei Ja
- 27 Kjenner du til om det er/har vært sopp/råteskader/insekter/skadedyr i sameiet/laget/selskapet (fellesareal eller i andre boliger) som rotter, mus, maur eller lignende?
 Nei Ja

28 Kjenner du til om det er/har vært skjeuggkre i sameiet/laget/selskapet (fellesareal eller i andre boliger)?

Nei Ja

Beskrivelse

Anticimex har vært innom samtlige boenheter i borettslaget og bekjempet skjeuggkre i mars 2024.

Document reference: 1202230229

Tilleggs kommentar

Rift/hull i gipsvegg i stue etter bildeoppheng. Noe ujevnhet/skader enkelte steder i parkettgulv stue, årsak ukjent. Borettslaget v/ Igland Garasjen satt opp nye garasjer i 2024. Nytt kjøkkenvindu januar 2025.

Jeg bekrefter at opplysningene er gitt etter beste skjønn. Jeg er kjent med at dersom jeg har gitt ufullstendige, uriktige eller misvisende opplysninger om eiendommen, vil forsikringsselskapet kunne søke hel eller delvis regress for sine utbetalinger eller redusere sitt ansvar helt eller delvis, jfr. vilkår for boligselgerforsikring punkt 7.1 og forsikringsavtaleloven kapittel 4.

Jeg er orientert om mitt mulige ansvar som selger etter avhendingsloven, eventuelt etter kjøpsloven (aksjeboliger), og om forsikringsgiver sitt boligselgerforsikringstilbud.

Jeg er klar over at avtale om forsikring er bindende. Jeg er også klar over at premietilbudet først kan påberopes når boligen er solgt (budaksept). Premietilbudet som er gitt av megler er bindende for forsikringsgiver i 6 – seks – måneder fra oppdragsinngåelse med megler.

Etter dette vil premien og forsikringsvilkårene kunne justeres. Når premietilbudet ikke lenger er bindende for forsikringsselskapet må egenerklæringsskjemaet signeres på nytt og eventuelle endringer påføres. Det vil da være forsikringspremien og forsikringsvilkårene på ny signeringsdato som legges til grunn.

Det kan ikke tegnes boligselgerforsikring ved følgende salg:

- mellom ektefeller eller slektninger i rett oppstigende eller nedstigenede linje, søsken, eller
- mellom personer som bor eller har bodd på boligeiendommen og/eller
- når salget skjer som ledd i sikredes næringsvirksomhet/er en næringsseiendom
- etter at boligeiendommen er lagt ut for salg.
- ved salg av helårs- og fritidsbolig er det krav til at det foreligger tilstandsrapport i henhold til Forskrift til avhendingslova (tryggere bolighandel).

Forsikringsselskapet kan ved skriftlig samtykke akseptere tegning av forsikring også i ovennevnte tilfeller.

Dersom forsikringsselskapet ikke har gitt skriftlig samtykke, kan erstatningen bortfalle.

Ved oppgjørsoppdrag trer forsikringen i kraft når kontrakten er signert av begge parter, begrenset til siste 12 måneder før overtakelse.

Forøvrig oppfordrer selger potensielle kjøpere til å undersøke eiendommen grundig, jf avhendingsloven § 3-10 og kjøpsloven § 20 (aksjeboliger).

Gyldig forsikring forutsetter at det for helårs- og fritidsbolig foreligger tilstandsrapport som er i henhold til Forskrift til avhendingslova (tryggere bolighandel).

Jeg ønsker boligselgerforsikring, og bekrefter å ha mottatt og lest forsikringsvilkårene og informasjonsbrosjyre til selger i forbindelse med kjøp av boligselgerforsikring. Forsikringen trer i kraft på det tidspunkt det foreligger en budaksept mellom partene, begrenset til tolv måneder før overtakelse. Ved oppgjørsoppdrag trer forsikringen i kraft når kontrakten er signert av begge parter, begrenset til siste 12 måneder før overtakelse. Jeg bekrefter med dette at eiendommen ikke er en næringsseiendom, at den ikke selges som ledd i næringsvirksomhet eller mellom ektefeller eller slektninger i rett oppstigende eller nedstigende linje, søsken, eller mellom personer som bor eller har bodd på boligeiendommen. Gyldig forsikring forutsetter at det for helårs- og fritidsbolig foreligger tilstandsrapport som er i henhold til Forskrift til avhendingslova (tryggere bolighandel). Forsikringen er ugyldig dersom den tegnes i strid med forsikringsvilkårene. Jeg er innforstått med at eiendomsmegleren ikke har fullmakt til å gjøre unntak fra ovennevnte begrensninger. Jeg er oppmerksom på at 8% av total forsikringskostnader honorar til Söderberg & Partners.

Jeg ønsker ikke boligselgerforsikring, men megler har tilbudt meg å kjøpe slik forsikring.

Jeg kan ikke kjøpe boligselgerforsikring ihht vilkår.

Document reference: 1202230229

NAME OF SIGNER	IDENTIFIER	TIME	ELECTRONIC ID
Ole Bekkelund	37876bb83f789a859023ee 2b6afef35d0145ed2e	14.01.2025 17:48:46 UTC	Signer authenticated by Nets One time code

NAME OF SIGNER	IDENTIFIER	TIME	ELECTRONIC ID
Gaia Moripen	494aa18ba606cbd43f0364c bababcb433eda024a	14.01.2025 17:46:01 UTC	Signer authenticated by Nets One time code

Document reference: 1202230229

- This is a PDF document digitally signed by Nets' E-Signing service.
- The document's integrity is protected by signing and sealing the contents with a certificate issued to Nets by a third party. Validating the signature confirms that the contents have not been modified since the time of signing.
- For more information about document formats, see <https://www.nets.eu/developer>

Tilstandsrapport

 Rekkehus

 O.Schøyens veg 19, 2213 KONGSVINGER

 KONGSVINGER kommune

 # gnr. 52, bnr. 48, fnr. 34

 # Andelsnummer 6

Sum areal alle bygg: BRA: 133 m² BRA-i: 95 m²



Befaringsdato: 16.02.2025

Rapportdato: 16.02.2025

Oppdragsnr.: 14382-1507

Referansenummer: BJ8140

Autorisert foretak: Arne Skyrud Takstforretning AS

Vår ref:



Rapporten kan brukes i inntil ett år etter befaringsdatoen, og kan ikke gjenbrukes ved flere boligsalg i denne perioden. For eiendomsoverdragelser fra 1.1.2024, må selger sørge for at areal i rapporten er oppdatert og følger ny bransjestandard for areal. Skjer det endringer, oppstår skader også videre på boligen, bør du som selger be om oppdatert rapport.

Norsk takst

Norsk takst er bransjeorganisasjonen for landets bygningssakkyndige og takstforetak, med om lag 1400 sertifiserte medlemmer fordelt på omtrent 1000 bedrifter. I boligomsetningen regnes takstrapportene som et helt avgjørende element i den informasjonen som gjøres tilgjengelig for kjøper. Årlig leverer medlemmene rundt 120.000 slike takster. Det gir unik oversikt over norske boliger, og bidrar til at alle oppdrag kan utføres med utgangspunkt i erfaringsbasert kvalitet.



Det stilles høye krav til utdanning, sertifisering og yrkesetikk. Norsk takst er opptatt av at boligomsetningen skal være trygg, og legger vekt på å opptre uavhengig av andre bransjeaktører. Bygningssakkyndige fakturerer sine tjenester uten hensyn til hvilken pris som oppnås, og skal heller ikke på annen måte ha noen egeninteresse knyttet til handelen.

Uavhengighet og god fagkunnskap har over tid bygget troverdighet og tillit. Både selger og kjøper skal kunne stole på bygningssakkyndiges vurderinger. For tilfeller der det likevel skulle oppstå misnøye med utført arbeid, har vi sammen med Forbrukerrådet etablert en klagenemnd.

Norsk takst har en sentral rolle i utviklingen av norske standarder, regler og profesjonsprinsipper, og representerer bransjen i alle relevante internasjonale fora. Dette sikrer at norske bygningssakkyndige tidlig kan tilpasse seg krav og bransjetrender fra utlandet, samtidig som takseringsfaget får en norsk stemme på verdensbasis. Organisasjonen bidrar i næringspolitisk sammenheng, og har vært en pådriver for å sikre at lover og regler gir trygghet for forbrukerne i boligomsetningen.

Arne Skyrud er utdannet møbelsnekker, tretekniker, tømrmester og har over 30 års erfaring fra innredning, restaurering og byggebransjen. Arne Skyrud Takstforretning er en uavhengig og objektiv aktør. Vårt mål er å være en solid og seriøs leverandør av takstarbeider i vår region.



Rapportansvarlig

Arne Skyrud

Uavhengig Takstingeniør

a.s.takst@gmail.com

477 54 513



Dette trenger du å vite om tilstandsrapporten



Hva er en tilstandsrapport?

En tilstandsrapport beskriver synlige skader/avvik eller tegn på skader/avvik på boligen. Rapporten fremhever vanligvis ikke positive egenskaper ved boligen.



Hva vurderer en bygningsakkyndig?

Den bygningsakkyndige vurderer boligen ut fra hva man kan forvente av en bygning av samme alder og type. Vurderingen gjøres som regel mot hvordan det var vanlig å bygge og regler som gjaldt da boligen ble oppført (søknadstidspunktet). Forhold som er vanlige for bygningens alder, slik som slitasje etter normal bruk regnes ikke som avvik.



Hva inneholder tilstandsrapporten?

Den bygningsakkyndige undersøker rom og bygningsdeler slik det kommer frem av [Forskrift til avhendingsloven](#). Tilstandsrapporten inneholder bare avvik som den bygningsakkyndige kan se eller kontrollere med enkle hjelpemidler. Det gjøres ikke nærmere undersøkelser slik som åpning av vegger eller andre bygningsdeler. I vegg mot våtrom og rom under terreng kan det borres et hull for å gjøre enkle undersøkelser slik som fuktøk.

Når du kjøper en brukt bolig

Når du kjøper en brukt bolig, er det viktig å være oppmerksom på at dette ikke kan sammenlignes med å kjøpe en ny bolig. Måten boligen ble bygget på kan være annerledes enn i dag. Bygninger svekkes over tid, og utsettes for slitasje blant annet på grunn av bruk og vær og vind. Mange boliger fornyes helt eller delvis, noen i flere omganger, eller det oppføres tilbygg. Særlig for boliger som er pusset opp eller endret, er det viktig å merke seg at fornyelse av overflater ikke nødvendigvis betyr at bygningsdeler under er forbedret.

Vurdering mot byggeregler

Den bygningsakkyndige vil vurdere boligen mot hvordan det var vanlig å bygge og regler som gjaldt på søknadstidspunktet. Den bygningsakkyndige ser etter avvik som har betydning for og som reduserer boligens funksjon og verdi, og som kommer frem av Forskrift til avhendingslova.

Noen rom og bygningsdeler slik som bad og vaskerom, og forhold som gjelder sikkerhet mot brann, rekkverk og trapper osv., vil den bygningsakkyndige vurdere mot dagens regelverk. Etter dagens regelverk vil disse kunne få en tilstandsgrad 2 eller 3 uten at det nødvendigvis er krav om at avviket må utbedres.

Tilstandsrapporten beskriver ikke hele boligen

BYGNINGSSAKKYNDIGE SER FOR EKSEMPEL IKKE PÅ

- vanlig slitasje og normal vedlikeholdstilstand
- bagatellmessige forhold som ikke påvirker bygningens bruk eller verdi vesentlig
- etasjeskillere
- tilleggsbygg slik som garasje, bod, anneks, naust også videre
- utvendige trapper
- støttemurer
- skjulte installasjoner
- installasjoner utenfor bygningen
- full funksjonstesting av el- og VVS-installasjoner
- geologiske forhold og bygningens plassering på grunnen
- bygningens planløsning
- bygningens innredning
- løspøre slik som hvitevarer
- utendørs svømmebasseng og pumpeanlegg
- bygningens estetikk og arkitektur
- bygningens lovlighet (bortsett fra bruksendringer, brannceller og forhold som åpenbart kan påvirke helse, miljø og sikkerhet)
- fellesarealer (med mindre boligeier har vedlikeholdsplikt for fellesarealer og dette er kjent for bygningsakkyndig, eller fellesarealet har en særlig tilknytning til boligen).

© iVerdi 2023 © Norsk takst 2023

Malen til denne rapporten, inkludert standardtekstene fra Norsk takst, er vernet etter åndsverkloven og kan kun benyttes av medlemsforetakene i Norsk takst og av takstingeniører som er sertifisert i slikt foretak, samt av kunder hos iVerdi og studenter hos NEAK. For andre aktører er eksemplarframstilling av malen og standardtekster, som utskrift og annen kopiering til bruk som grunnlag for tilsvarende rapporter, bare tillatt når det er hjemlet i lov (kopiering til privat bruk, sitat o.l.) eller avtale med Norsk Takst ([Forside](#)) eller iVerdi ([Hjem-iVerdi](#)).

Utnyttelse i strid med lov eller avtale kan medføre erstatnings- og straffeansvar.

Dette trenger du å vite om tilstandsrapporten

Tilstanden vurderes med ulike tilstandsgrader

Tilstanden gir uttrykk for en gitt forventet tilstand, blant annet vurdert ut fra alder og normal bruk. Ved Tilstandsgrad 0 (TG0) og Tilstandsgrad 1 (TG1) gir den bygningsakkyndige normalt ingen begrunnelse for valg av tilstandsgrad. Grunnen er at bygningen eller bygningsdelen da bare har normal slitasje. Ved skjulte konstruksjoner kan alder alene avgjøre tilstandsgrad. Når bygningsakkyndige anbefaler tiltak, for eksempel utbedringer, må brukeren av rapporten vurdere om tiltakene er nødvendige og lønnsomme.

Når den bygningsakkyndige velger tilstandsgrad, baseres vurderingen på faste kriterier som følger av gjeldende bransjestandard for Teknisk tilstandsanalyse ved omsetning av bolig og Forskrift til avhendingslova.



TILSTANDSGRAD 0, TG0: INGEN AVVIK

Bygningsdelen skal være tilnærmet ny, ikke vise tegn på slitasje og det skal være lagt frem dokumentasjon på faglig god utførelse. Det er ingen merknader til delen.



TILSTANDSGRAD 1, TG1: MINDRE AVVIK

Bygningsdelen skal bare ha normal slitasje, og strakstiltak skal ikke anses som nødvendig. Graden kan også brukes når delen er ny, men der dokumentasjon på faglig god utførelse mangler.



TILSTANDSGRAD 2, TG2: VESENTLIGE AVVIK OG MINDRE AVVIK SOM ETTER NS 3600 GIR TG 2

Bygningsdelen skal enten ha feil utførelse, en skade eller symptomer på skade, sterk slitasje eller nedsatt funksjon. Graden gis når bygningsdelen trenger vedlikehold eller tiltak i nær fremtid. Graden skal også brukes når delen er gammel og det er grunn til å varsle om faren for skader på grunn av alderen, eller når det er grunn til å overvåke delen spesielt på grunn av fare for større skader eller følgeskader.

Ved avvik som ikke krever umiddelbare tiltak (ingen umiddelbar kostnad) så blir TG2 markert med en lysere farge.



TILSTANDSGRAD 3, TG3: STORE ELLER ALVORLIGE AVVIK

Denne tilstandsgraden brukes ved kraftige tegn på forhold som man må regne med trenger utbedring straks eller innen kort tid. Det er påvist funksjonssvikt eller sammenbrudd.



IKKE UNDERSØKT/IKKE TILGJENGELIG FOR UNDERSØKELSE

Det kan være avvik/skader som ikke er avdekket.

Hva er et anslag på utbedringskostnad?

Hva det vil koste å utbedre rom eller bygningsdeler, er et forsiktig anslag basert på nåværende kvalitet, registrert avvik og angitte tiltak i rapporten. Anslaget er gitt på generelt grunnlag og må ikke forveksles med et pristilbud fra en håndverker. Det kan foreligge avvik og tiltak som ikke kommer frem av rapporten. Utbedringskostnad avhenger blant annet av personlige valg av og markedspris på materialer og tjenesteyter.

I rapporten skal det settes anslag for utbedringskostnad for TG3, og slikt anslag kan også gis ved TG2.



Ingen umiddelbare kostnader



Tiltak under kr 10 000



Tiltak mellom kr 10 000 - 50 000



Tiltak mellom kr 50 000 - 100 000



Tiltak mellom kr 100 000 - 300 000



Tiltak over kr 300 000

Beskrivelse av eiendommen

Rekkehusleilighet fra 1964 som ble total restaurert i 2018. Leiligheten fremstår meget godt vedlikeholdt og har en høy standard på overflater og innredning. Innvendig har leiligheten en bruksslitasje som er mindre enn det man kan forvente.

Rekkehus - Byggeår: 1964

UTVENDIG [Gå til side](#)

Malte trevinduer fra 2013 med 3-lags isolerglass. Screens solavskjerming på vinduer i 2 etg. (ikke på bad). Malt inngangsdør fra 2019 med glass i dørbblad og terrassedør fra 2013 med 3-lags isolerglass. Platting på terreng v/inngangsparti på 14 m2, i trekonstruksjoner. Spaltegulv. Terrasse v/stue i trekonstruksjoner fundamentert på betongpilarer. Spaltegulv og to tette levegger mot naboer. I forlengelse av terrasse er det en stor platting på terreng i trekonstruksjoner, teknet med spaltegulv. Stakittgjerde med port mot veggen. Plassbygget pergola.

INNENDIG [Gå til side](#)

Påkostet, pene innvendig overflater. Hele leiligheten er totalrenovert i 2018. Malte lister.

Gulv. Eikeparkett. Fliser m/varme.
Vegger. Slette malte vegger.
Tak. Slett malt tak.

Etasjeskiller i trekonstruksjoner. Det bør gjennomføres radonmåling. Enløps teglsteinspipe fra byggeår. Mulighet for vedfyring. Rett trapp med åpne opptrinn. Lasert furuvanger og trinn, stålvaier rekkverk samt rekkverskølper og håndlister i forkrommet stålør. Det er kun en håndlist i trappen. Formpresset dører fra 2018. Stor skyvedørsgarderobeskap med speildører i mastersoverom og skyvedørsgardrobekap i gang 1 etg. og ett soverom.

VÅTROM [Gå til side](#)

Bad i 2 etg. bygget i 2018. Fliser med varme på gulv, fliser på vegger og slett malt tak. Benk med heldekkende vask. Overskap m/speildører med innebygget lys. Innebygget klosett. Dusjkabinett. Mekanisk avtrekk på vegg.

Vaskerom bygget i 2018. Fliser med varme på gulv, fliser på vegger og slett malt tak. Opplegg for vaskemaskin. 200 l varmtvannsbereider. Veggventil

KJØKKEN [Gå til side](#)

Takhøy, hesteskoformet kjøkkeninnredning fra 2018. Melaminbelagte skrog. Slette dører og fronter. To høyskap. Laminat benkeplate med nedfelt underlimt oppvaskum m/1-greps blandebatteri. Fliser mellom benk og overskap. Innebygget

plattetopp, stekeovn, oppvaskmaskin og kjøle/fryseskap. Ventilator over plattetopp. Komfyrvakt. Water Guard Ventilator montert over plattetopp.

SPESIALROM [Gå til side](#)

Toalettrom bygget i 2018. Fliser m/varme på gulv, fliser på vegger og slett malt tak. Benk med heldekkende porselensvask. Speil. Innebygget klosett. Det er ikke målt unormal fukt i gulv eller vegger. Ingen ventilasjon. Det opplyses på generelt grunnlag at vanntilførsel til rom uten sluk og vannrette overflater er en risikokonstruksjon som erfaringsmessig kan ha hyppig skadefrekvens. Generelt skal det kommenteres, at ved normal liming er det mangelfull fylling av lim under 10 - 20% av fliser og bom i deler/hele fliser kan forekomme

TEKNISKE INSTALLASJONER [Gå til side](#)

Vannrør i rør i rør system på hele anlegget
Avløpsrør av plast
Ventilasjon gjennom veggventiler og vinduer som kan åpnes. Mekanisk avtrekk på bad og kjøkken, naturlig avtrekk på vaskerom. Ingen ventilasjon på toalettrom. 200 l varmtvannsbereider fra 2018, plassert i vaskerom. Leiligheten har elektriske panelovner, elektrisk varmekabler i gulv på bad, vaskerom og toalettrom. Sikringsskap med automatsikringer. Ny strømmåler. T-We bredbånd. Sikringsskap, elektriske ledninger, brytere og kontakter er nytt i 2018. Brannslukker og røykvarsler i leiligheten

Arealer [Gå til side](#)

Forutsetninger og vedlegg [Gå til side](#)

Lovlighet [Gå til side](#)

Rekkehus

- Det foreligger godkjente og byggemeldte tegninger, men det er avvik fra disse.

Garasje

- Det foreligger godkjente og byggemeldte tegninger, som stemmer med dagens bruk

Garasje

- Det foreligger godkjente og byggemeldte tegninger, som stemmer med dagens bruk

Sammendrag av boligens tilstand

Fordeling av tilstandsgrader

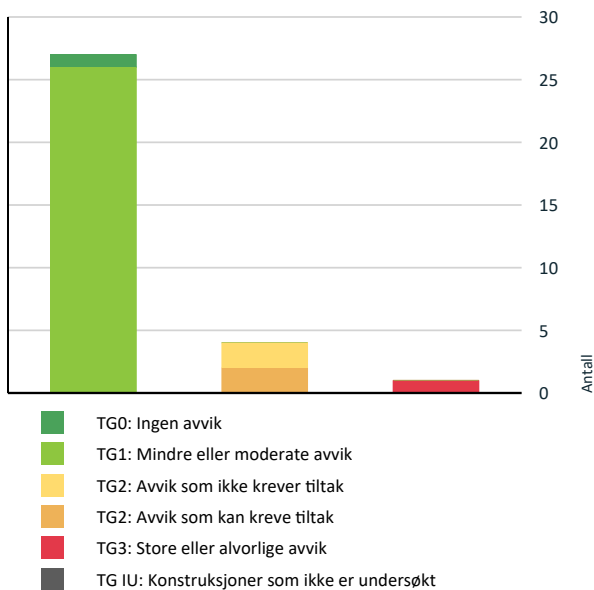

Vil du vite mer om tilstandsgrader? Se side 4.

Anslag på utbedringskostnad

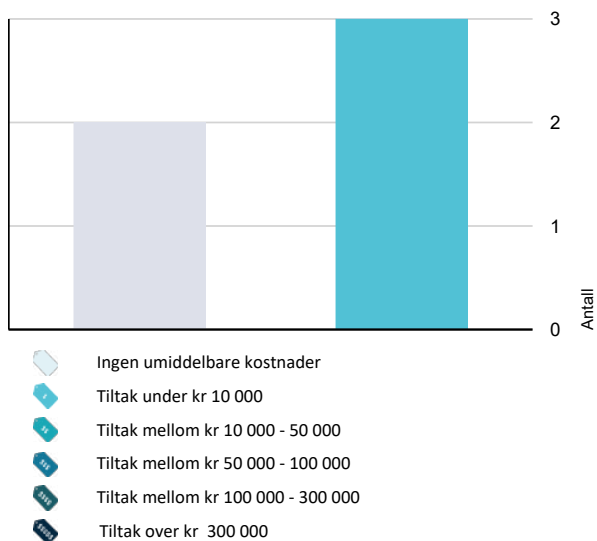

Hva er anslag på utbedringskostnad? Se side 4.

Oppsummering av avvik

Vil du vite mer? Se på rommet eller bygningsdelen senere i rapporten.

Rekkehus

TG 3 STORE ELLER ALVORLIGE AVVIK

! Spesialrom > 1 - Etasje > Toalettrom > Overflater og konstruksjon [Gå til side](#)

TG 2 AVVIK SOM KAN KREVE TILTAK

! Våtrom > 1 - Etasje > Vaskerom > Ventilasjon [Gå til side](#)

! Tekniske installasjoner > Ventilasjon [Gå til side](#)

TG 2 AVVIK SOM IKKE KREVER UMIDDELBARE TILTAK

! Innvendig > Radon [Gå til side](#)

! Innvendig > Innvendige trapper [Gå til side](#)

Tilstandsrapport

REKKEHUS



Byggeår
1964

Anvendelse
Bolig

Standard
God standard

Vedlikehold
Godt vedlikeholdt

Tilbygg / modernisering

2013	Modernisering	Nye vinduer og terrassdør
2013	Modernisering	Rekkehuset malt utvendig
2018	Modernisering	Screens på soveromsvinduer og vindu til bibliotek/kontor
2018	Modernisering	Ny stor utvendig terrasse m/ pergola v/stue
2018	Modernisering	Ny plattning v/inngangsparti
2018	Modernisering	Ny 200 l varmtvannsbereider
2018	Ombygging	Nytt kjøkken
2018	Ombygging	Nytt bad
2018	Ombygging	Nytt vaskerom
2018	Ombygging	Nytt toalettrom
2018	Ombygging	Nytt sikringsskap og elektriske ledninger, samt kontakter og brytere.
2018	Ombygging	Ny innvendig trapp
2018	Modernisering	Nye innvendige dører
2018	Ombygging	Alt av vannrør og innvendige avløpsrør nytt
2019	Modernisering	Ny inngangsdør
2021	Ombygging	Nye utvendige avløpsrør
2021	Modernisering	Seriekoblet brannvasler

UTVENDIG

1 TO 1 Vinduer

Malte trevinduer fra 2013 med 3-lags isolerglass. Screens solavskjerming på vinduer i 2 etg. (ikke på bad). Sprekk i kjøkkenvindu.

Årstall: 2013 **Kilde:** Eier

Tilstandsrapport



TO 1 Dører

Malt inngangsdør fra 2019 med glass i dørblad og terrassedør fra 2013 med 3-lags isolerglass.



TO 1 Balkonger, terrasser og rom under balkonger

Platting på terreng v/inngangsparti på 14 m², i trekonstruksjoner. Spaltegulv.

Terrasse v/stue i trekonstruksjoner fundamentert på betongpilarer. Spaltegulv og to tette leegger mot naboer. I forlengelse av terrasse er det en stor platting på terreng i trekonstruksjoner, teknet med spaltegulv. Stakittjerde med port mot veggen. Plassbygget pergola.

Årstall: 2018 Kilde: Eier

INNVENDIG

TO 1 Overflater

Påkostet, pene innvendig overflater. Hele leiligheten er totalrenovert i 2018.

Malte lister.

Gulv. Eikeparkett. Fliser m/varme.

Vegger. Slette malte vegger.

Tak. Slett malt tak.

Årstall: 2018 Kilde: Eier



TO 1 Etasjeskille/gulv mot grunn

Etasjeskiller i trekonstruksjoner.

TO 2 Radon

Tilstandsrapport

Det bør gjennomføres radonmåling.

Vurdering av avvik:

- Det er ikke foretatt radonmålinger, og bygget er heller ikke utført med radonsperre.

Konsekvens/tiltak

- Det bør gjennomføres radonmålinger.

Dette er borettslagets ansvar og evt. kostnader.

Kostnadsestimat: Ingen umiddelbar kostnad

! TG 1 Pipe og ildsted

Enløps teglsteinspipe fra byggeår. Mulighet for å sette inn vedovn.

! TG 2 Innvendige trapper

Rettt trapp med åpne opptrinn. Lasert furuvanger og trinn, stålvaier rekkverk samt rekkverskstolper og håndlister i forkrommet stålør. Det er kun en håndlist i trappen.

Årstall: 2018 **Kilde:** Eier

Vurdering av avvik:

- Det mangler håndløper på vegg i trappeløpet.

Konsekvens/tiltak

- Håndløper bør monteres, men det var ikke krav på byggetidspunktet.

Kostnadsestimat: Ingen umiddelbar kostnad



! TG 1 Innvendige dører

Formpresset dører fra 2018.

Årstall: 2018 **Kilde:** Eier



! TG 1 Andre innvendige forhold

Stor skyvedørgarderobeskap med speildører i mastersoverom og skyvedørgardrobeskap i gang 1 etg. og ett soverom.

Årstall: 2018 **Kilde:** Eier



VÅTROM

2 - ETASJE > BAD

Generell

Bad bygget i 2018. Fliser med varme på gulv, fliser på vegger og malt slett tak. Benk med heldekkende porselensvask. Overskao med speildører m/innebygget lys. Høyskap. Innebygget klosett. Dusjkabinett. Mekanisk avtrekk på vegg.

2 - ETASJE > BAD

! TG 1 Overflater vegger og himling

Fliser på vegger og malt slett tak. Det er ikke målt unormal fukt i vegger.

Årstall: 2018 **Kilde:** Eier

Tilstandsrapport



2 - ETASJE > BAD

TG 1 Overflater Gulv

Gulvfliser med varme. Høydeforskjell på gulv fra dørterskel til topp slukrist er 25 mm. Generelt skal det kommenteres om fliser, at ved normal liming er det mangelfull fylling av lim under 10-20% av fliser og bom i deler/hele fliser kan forekomme.

Årstall: 2018 Kilde: Eier



2 - ETASJE > BAD

TG 1 Sluk, membran og tettesjikt

Plastsluk med klemring. Smøremembran på gulv og vegger.

Årstall: 1964



2 - ETASJE > BAD

TG 1 Sanitærutstyr og innredning

Benk med heldekkende porselensvask, overskap med speildører m/innebygget lys, høyskap, innebygget klosett, samt dusjkabinett. Mekanisk avtrekk.



2 - ETASJE > BAD

TG 1 Ventilasjon

Veggmontert elektrisk styrt vifte

Årstall: 2018 Kilde: Eier



2 - ETASJE > BAD

TG 1 Tilliggende konstruksjoner våtrom

Det er boret hull i vegg. Fuktmåling med pigger inne i veggen - mot bad. Det påvises ikke fukt over normalen.

Tilstandsrapport



1 - ETASJE > VASKEROM

Generell

Vaskerom bygget i 2018. Fliser med varme på gulv, fliser på vegger og slett malt tak. Opplegg for vaskemaskin. 200 l varmtvannsbereder.

1 - ETASJE > VASKEROM

TG 1 Overflater vegger og himling

Fliser på vegger og slett malt tak. Det er ikke målt unormal fukt i vegger.

Årstall: 2018 Kilde: Eier



1 - ETASJE > VASKEROM

TG 1 Overflater Gulv

Gulvfliser med varme. Høydeforskjell på gulv fra dørterskel til topp slukrist er 25 mm.
Generelt skal det kommenteres om fliser, at ved normal liming er det mangelfull fylling av lim under 10-20% av fliser og bom i deler/hele fliser kan forekomme.



1 - ETASJE > VASKEROM

TG 1 Sluk, membran og tettesjikt

Plastsluk med klemring. Smøremembran på gulv og vegger.

Årstall: 2018 Kilde: Eier



1 - ETASJE > VASKEROM

TG 1 Sanitærutstyr og innredning

Opplegg for vaskemaskin. 200 l varmtvannsbereder.



1 - ETASJE > VASKEROM

TG 2 Ventilasjon

Vegg ventil.

Årstall: 2018 Kilde: Eier

Tilstandsrapport

Vurdering av avvik:

- Rommet har kun naturlig ventilasjon.

Konsekvens/tiltak

- Elektrisk avtrekksvifte bør monteres for å lukke avviket.

Kostnadsestimat: Under 10 000



1 - ETASJE > VASKEROM

TO 1 Tilliggende konstruksjoner våtrom

Det er boret hull i vegg. Fuktmåling med pigger inne i veggen - mot vaskerom. Det påvises ikke fukt over normalen.



KJØKKEN

1 - ETASJE > KJØKKEN

TO 1 Overflater og innredning

Takhøy hesteskoformet kjøkkeninnredning fra 2018. Melaminbelagte skrog. Slette dører og fronter. Høyskap. Laminat benkeplate med underlimt oppvaskkum m/1-greps blandedatteri. Fliser mellom benk og overskap. Innebygget platetopp, stekeovn, oppvaskmaskin og kjøle/fryseskap. Ventilator over platetopp. Komfyrvakt. Water Guard



1 - ETASJE > KJØKKEN

TO 1 Avtrekk

Ventilator montert over platetopp.

Årstall: 2018

Kilde: Eier



SPESIALROM

1 - ETASJE > TOALETTROM

TO 3 Overflater og konstruksjon

Tilstandsrapport

Toalettrom fra 2018. Fliser m/varme på gulv, fliser på vegger og slett malt tak. Benk med heldekkende porselensvask. Innebygget klosett. Ingen ventilasjon.

Det opplyses på generelt grunnlag at vanntilførsel til rom uten sluk og vannrette overflater er en risikokonstruksjon som erfaringsmessig kan ha hyppig skadefrekvens.

Generelt skal det kommenteres, at ved normal liming er det mangelfull fylling av lim under 10 - 20% av fliser og bom i deler/hele fliser kan forekomme

Årstall: 2018 **Kilde:** Eier

Vurdering av avvik:

- Toalettrom har ingen ventilering fra rommet, NS 3600 krever mekanisk avtrekk for å kunne gi TG 0/1.

Konsekvens/tiltak

- Mekanisk avtrekk bør etableres på toalettrom.

Kostnadsestimat: Under 10 000



TEKNISKE INSTALLASJONER

TG 1 Vannledninger

Vannrør i rør i rør system på hele anlegget

Årstall: 2018 **Kilde:** Eier



TG 1 Avløpsrør

Avløpsrør av plast

Årstall: 2018 **Kilde:** Eier

TG 2 Ventilasjon

Ventilasjon gjennom veggventiler og vinduer som kan åpnes. Mekanisk avtrekk på bad og kjøkken, naturlig avtrekk på vaskerom. Ingen ventilasjon på toalettrom.

Vurdering av avvik:

- Det er påvist mangelfull ventilasjon på ett eller flere rom i boligen.

Det er ikke mekanisk avtrekk/ventilasjon på toalettrom.

Konsekvens/tiltak

- Andre tiltak:

Monter mekanisk avtrekk på toalettrom.

Kostnadsestimat: Under 10 000



TG 1 Varmtvannstank

200 l varmtvannsbereider fra 2018, plassert i vaskerom.

Årstall: 2018 **Kilde:** Eier



TG 1 Andre installasjoner

Leiligheten har elektriske panelovner, elektrisk varmekabler i gulv på bad, vaskerom, toalettrom og i gang i 1 etg.

Årstall: 2018 **Kilde:** Eier

Tilstandsrapport



! TG 1 Elektrisk anlegg

Dette er en forenklet kontroll begrenset til de spørsmål og undersøkelser som forskrift til avhendingslova (tryggere bolighandel) § 2-18 inneholder. Dette kan ikke sammenlignes med en kontroll utført av offentlig myndighet (Det lokale eltilsyn) eller registrert elektrovirksomhet, og en bygningsakkyndig har verken kompetanse eller lov til å foreta en slik kontroll.

Tilstandsgraden er vurdert ut fra den forenklede og begrensede kontrollen som forskriften inneholder. El-anlegget kan ha feil og mangler som en slik forenklet undersøkelse ikke vil avdekke. Vær derfor oppmerksom på denne risikoen, og søk videre veiledning eller få en fullstendig kontroll utført av registrert elektrovirksomhet.

Sikringsskap med automatsikringer. Ny strømmåler. Altibox bredbånd. Sikringsskap, elektriske ledninger, brytere og kontakter er nytt i 2018.

1. Foreligger det eltilsynsrapport de siste 5 år, og det er ikke foretatt arbeid på anlegget etter denne, utenom retting av eventuelle avvik i eltilsynsrapport (dvs en el-tilsynsrapport uten avvik)?
Nei

Spørsmål til eier

2. Når ble det elektriske anlegget installert eller sist gang totalt rehabilitert (årstall)? Med totalt rehabilitert menes fullstendig utskiftet anlegg fra inntakssikring og videre.
2018
3. Er alle elektriske arbeider/anlegg i boligen utført av en registrert elektroinstallasjonsvirksomhet?
Ja
4. Er det elektriske anlegget utført eller er det foretatt tilleggsarbeider på det elektriske anlegget etter 1.1.1999?
Ja
Eksisterer det samsvarserklæring?
Ja
5. Foreligger det kontrollrapport fra offentlig myndighet – Det Lokale Eltilsyn (DLE) eller eventuelt andre tilsvarende kontrollinstanser med avvik som ikke er utbedret eller kontrollen er over 5 år?
Nei
6. Forekommer det ofte at sikringene løses ut?
Nei
7. Har det vært brann, branntilløp eller varmgang (for eksempel

termiske skader på deksler, kontaktpunkter eller lignende) i boligens elektriske anlegg?

Nei

Generelt om anlegget

8. Er det tegn til at det har vært termiske skader (tegn på varmgang) på kabler, brytere, downlights, stikkontakter og elektrisk utstyr? Sjekk samtidig tilstanden på elektrisk tilkobling av varmtvannsbereder, jernfjerner og eget punkt under varmtvannstank
Nei
9. Er der synlig defekter på kabler eller er disse ikke tilstrekkelig festet?
Nei

Inntak og sikringskap

10. Er det tegn på at kabelinnføringer og hull i inntak og sikringskap ikke er tette, så langt dette er mulig å sjekke uten å fjerne kapslinger?
Nei
11. Finnes det kursfortegnelse, og er den i samsvar med antall sikringer?
Ja
12. Foreta en helhetsvurdering av det elektriske anlegget, dets alder, allmenne tilstand og fare for liv og helse. Bør det elektriske anlegget ha en utvidet el-kontroll?
Nei

Generell kommentar

Ved omsetning av bolig vil man få endring i bruk av elektrisk anlegg. Derfor anbefales det på generelt grunnlag at en registrert elektroinstallatør foretar en kontroll av boliginstallasjonen ved eierskifte.



! TG 0 Branntekniske forhold

Tilstandsrapport

Dette er en forenklet kontroll begrenset til de spørsmål som fremkommer under. Tilstandsgraden er basert på retningslinjer til disse spørsmålene i bransjestandarden NS3600. Dette kan ikke sammenlignes med en fullstendig kontroll av branntekniske forhold av offentlig myndighet, eller en vurdering av boligens branntekniske forhold eller prosjektering fra en rådgiver med spesialkompetanse. En bygningssakkyndig har verken kompetanse til å gi slik veiledning eller lov til å foreta en slik kontroll.

Tilstandsgraden er vurdert ut fra den forenklete og begrensede kontrollen. Det kan være feil og mangler om branntekniske forhold som en slik forenklet undersøkelse ikke vil avdekke. Vær derfor oppmerksom på denne risikoen, og søk videre veiledning eller rådgivning.

Brannslukker og røykvarslere i leiligheten

1. Er det mangler for brannslukningsutstyr i boligen iht. forskriftskrav på søknadstidspunktet, men minst Byggeforskrift 1985?
Nei
2. Er det skader på brannslukkingsutstyr eller er apparatet eldre enn 10 år?
Nei
3. Er det mangler på røykvarslere i boligen iht. forskriftskrav på søknadstidspunktet, men minst Byggeforskrift 1985?
Nei
4. Er det skader på røykvarslere?
Nei



Bygninger på eiendommen

Garasje

**Anvendelse**

Garasje

Byggeår

2024

Kommentar**Standard**

Enkel standard for sitt bruk

Vedlikehold

Garasjen er helt ny

Merk: Bygget er ikke tilstandsvurdert

Beskrivelse

Helt ny garasje med loftrom, fundamentert på betongplate med ensteins grunnmur. Uisolert bindingsverkskonstruksjon i tre. Liggende malt utvendig panel. Tette skillevegger. Saltak i trekonstruksjoner, tekket med bølgetakplater. Snøfangere, forkantblekk, takrenner og nedløp i metall.

Leddport med el. motor. Mulighet for el. billader.

Loftrum med sponategulv. Loftstige, Taklys. Det er lav takhøyde, men gode lagringsmuligheter.

Bygget er ikke tilstandsvurdert ihht Forskrift til avhendingslova og NS3600. Dette er kun en enkel beskrivelse.

Garasje



Anvendelse

Garasje

Byggeår

1990

Standard

Enkel standard for sitt bruk

Vedlikehold

Normalt vedlikeholdt

Merk: Bygget er ikke tilstandsvurdert

Kommentar

Beskrivelse

Garasje fundamentert på betongplate med ensteins grunnmur. Lecavegg i bakkant garasje. Uisolert bindingsverkskonstruksjon i tre. Stående malt utvendig panel og liggende panel på gesimskasser. Netting skillevegg. Pulttak i trekonstruksjoner, teknet med takpapp. Forkantblekk, takrenner og nedløp i metall. Leddport med el. motor.

Bygget er ikke tilstandsvurdert ihht Forskrift til avhendingslova og NS3600. Dette er kun en enkel beskrivelse.

Arealer, byggetegninger og brannceller

Standard gjeldende fra 01.01.2024

Arealmålinger og arealoppsett er basert på Norsk standard 3940:2023 Areal- og volum-beregninger av bygninger. Arealet gjelder for tidspunktet da boligen ble målt

Hva er måleverdig areal?

Arealet i rommet må ha minst 1,90 m fri høyde over gulvet og minst bredde på 0,60 m. Et loft med skråtak vil for eksempel bare få registrert målbart areal der høyden er minst 1,90 m og bredden minst 0,60 m. Rommet må ha en dør eller luke, og gangbart gulv.

Hva er bruksareal?

BRA = BRA-i + BRA-e + BRA-b

Bruksarealet for bygningen er bruttoarealet minus arealet som opptas av yttervegger.

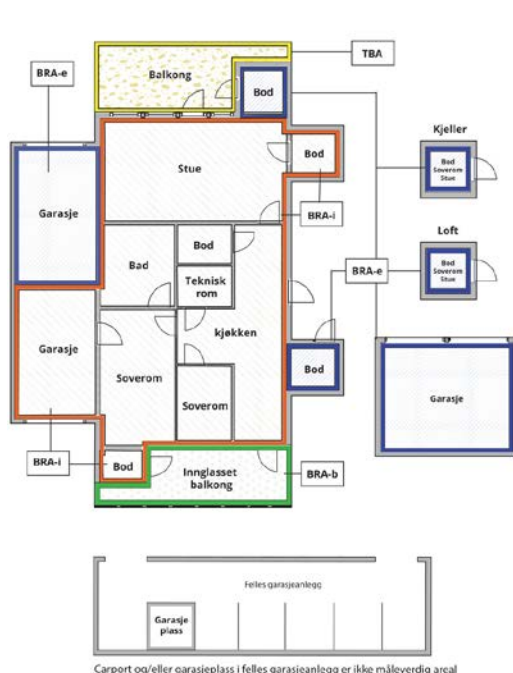

Carport og/eller garasje plass i felles garasjeanlegg er ikke måleverdig areal

Internt bruksareal (BRA-i)	Arealet innenfor boenheten(e)
Eksternt bruksareal (BRA-e)	Arealet av alle rom utenfor boenheten(e) og som tilhører denne, slik som for eksempel boden
Innglasset balkong mv (BRA-b)	Arealet av innglasset balkong, veranda eller altan når denne er tilknyttet boenheten(e)
Terrasse- og balkongareal (TBA)	Arealet av terrasser, åpne balkonger og åpen altan tilknyttet boenheten(e)
Gulvareal (GUA)	Er sum av BRA (bruksareal) og ALH (areal med lav takhøyde). Areal med lav takhøyde (ALH) er ikke måleverdig areal, som skyldes skråtak og lav himlingshøyde. GUA kan opplyses i markedsføring der det er aktuelt for den konkrete boligen og kun sammen med BRA-i, for eksempel der gulvflaten har en verdi og har funksjon ved møblering og bruk av rommene. Ikke innredet areal som kaldloft, måles og oppgis normalt ikke.

Arealet kan ikke alltid fastsettes nøyaktig

Areal kan være komplisert eller umulig å måle opp nøyaktig fordi det er vanskelig å fastslå tykkelsen på innervegger, skjevheter i og utforming av bygningskonstruksjoner som karnapp, buer og vinkler som ikke er rette, åpne rom over flere etasjer og så videre.

Eiendommens markedsverdi kan ikke baseres på en matematisk beregning basert på antall kvadratmeter opplyst i rapporten. Opplysninger om areal kan altså ikke alene benyttes for å beregne eiendommens verdi.

Den bygningsakkyndige kan avdekke eventuelle bruksendringer og avvik i branncelleinndeling

Den bygningsakkyndige ser på byggetegninger hvis de er tilgjengelige og dette er en del av oppdraget, og vurderer bruken av boligen opp mot tegningene. Hvis den bygningsakkyndige avdekker at en bolig ikke ser ut til å være delt opp i brannceller etter kravene i byggteknisk forskrift på befaringstidspunktet, skal det opplyses om dette.

Reglene om bruksendring og brannceller kan være kompliserte. Søk videre faglige råd om rapporten ikke gir deg svar. Den bygningsakkyndige kan ikke vurdere og svare på alle spørsmål, og kan heller ikke vite om kommunen kan gi unntak for kravene som gjelder. [Vil du vite mer?](#)

Om brannceller

En branncelle er hele eller avgrensede deler av en bygning hvor en brann fritt kan utvikle seg uten at den kan spre seg til andre bygninger eller andre deler av bygningen i løpet av en fastsatt tid.

Om bruksendring

Bruksendring er å endre bruken av et rom fra en tillatt bruk til en annen. Dette kan kreve søknad og tillatelse, for eksempel hvis du endrer et rom fra bod til soverom eller arbeidsrom, eller hvis du endrer en bolig til to separate boliger.

Rom for varig opphold har krav til takhøyde, romstørrelse, rømningsvei og lysforhold som må være oppfylt. Du kan søke kommunen om unntak for kravene, men kan ikke regne med å få unntak for krav som går på helse og sikkerhet, for eksempel krav til rømningsvei.

Bruksendring som krever godkjenning, og som ikke er søkt bruksendret, er ulovlig. Kommunen kan etter plan- og bygningsloven kapittel 32 forfølge overtredelser. Kommunen kan pålegge deg å avslutte den ulovlige bruken, eventuelt å rette eller tilbakeføre rommet til godkjent bruk.

Arealer

Rekkehus

Ny arealstandard

Etasje	Bruksareal BRA m ²			SUM	Terrasse- og balkongareal (TBA)
	Internt bruksareal (BRA-i)	Eksternt bruksareal (BRA-e)	Innglasset balkong (BRA-b)		
2 - Etasje	42			42	
1 - Etasje	53	5		58	50
SUM	95	5			50
SUM BRA	100				

Romfordeling

Etasje	Internt bruksareal (BRA-i)	Eksternt bruksareal (BRA-e)	Innglasset balkong (BRA-b)
2 - Etasje	Gang, Bibliotek, Soverom, Soverom 2, Bad		
1 - Etasje	Gang, Vaskerom, Toalettrom, Stue, Kjøkken	Bod	

Kommentar

Lovlighet

Byggetegninger

Det foreligger godkjente og byggemeldte tegninger, men det er avvik fra disse.

Kommentar:

Brannceller

Er det påvist synlige tegn på avvik i branncelleinndeling ut ifra dagens byggeteknisk forskrift?

Ja Nei

Nyere håndverkstjenester

Er det ifølge eier utført håndverkstjenester på boligen siste 5 år?

Kommentar: Satt inn ny skyvedørsgarderobeskap i 2021 og nytt lyspunkt i tak stue i 2022.

Ja Nei

Krav for rom til varig opphold

Er det påvist avvik i forhold til rømningsvei, dagslysflate eller takhøyde?

Ja Nei

Kommentar:

Garasje

Ny arealstandard

Etasje	Bruksareal BRA m ²			SUM	Terrasse- og balkongareal (TBA)	Ikke måleverdig areal (ALH)	Gulvareal (GUA)
	Internt bruksareal (BRA-i)	Eksternt bruksareal (BRA-e)	Innglasset balkong (BRA-b)				
Etasje		17		17		6	23

SUM		17		6	23
SUM BRA	17				

Romfordeling

Etasje	Internt bruksareal (BRA-i)	Eksternt bruksareal (BRA-e)	Innglasset balkong (BRA-b)
Etasje		Garasje, Loftrom	

Lovlighet

Byggetegninger

Det foreligger godkjente og byggemeldte tegninger, som stemmer med dagens bruk

Kommentar:

Brannceller

Er det påvist synlige tegn på avvik i branncelleinndeling ut ifra dagens byggt teknisk forskrift?

Ja Nei

Nyere håndverkstjenester

Er det ifølge eier utført håndverkstjenester på boligen siste 5 år?

Ja Nei

Krav for rom til varig opphold

Er det påvist avvik i forhold til rømningsvei, dagslysflate eller takhøyde?

Ja Nei

Kommentar:

Garasje

Ny arealstandard

Etasje	Bruksareal BRA m ²			SUM	Terrasse- og balkongareal (TBA)
	Internt bruksareal (BRA-i)	Eksternt bruksareal (BRA-e)	Innglasset balkong (BRA-b)		
Etasje		16		16	
SUM		16			
SUM BRA	16				

Romfordeling

Etasje	Internt bruksareal (BRA-i)	Eksternt bruksareal (BRA-e)	Innglasset balkong (BRA-b)
Etasje		Garasje	

Lovlighet

Byggetegninger

Det foreligger godkjente og byggemeldte tegninger, som stemmer med dagens bruk

Kommentar:

Brannceller

Er det påvist synlige tegn på avvik i branncelleinndeling ut ifra dagens byggt teknisk forskrift? Ja Nei

Nyere håndverkstjenester

Er det ifølge eier utført håndverkstjenester på boligen siste 5 år? Ja Nei

Krav for rom til varig opphold

Er det påvist avvik i forhold til rømningsvei, dagslysflate eller takhøyde? Ja Nei

Kommentar:

Total fordeling mellom P-ROM og S-ROM

Tabellen under viser fordelingen av P-ROM og S-ROM etter veiledningen til NS 3940: 2012. Dette er til informasjon og til sammenligning. Tallene er omtrentlige, kan avvike fra faktiske målinger og er ikke juridisk bindende

	P-ROM(m2)	S-ROM(m2)
Rekkehus	0	0
Garasje	0	17
Garasje	0	16

Befarings - og eiendomsopplysninger

Befaring

Dato	Til stede	Rolle
16.2.2025	Arne Skyrud	Takstingeniør

Matrikkeldata

Kommune	gnr.	bnr.	fnr.	snr.	Areal	Kilde	Eieforhold
3401 KONGSVINGER	52	48	34	0	8054.8 m ²	BEREGNET AREAL (Ambita)	Festet

Adresse	Festekontrakt	Neste justering	Utløpsdato
O.Schøyens veg 19			

Hjemmelshaver
Kongsvinger Kommune, Tråstad 1 Borettslag

Andelsobjekt

Boligselskap	Org.nr.	Leil. nr.	Forretningsfører	Eier av adkomstdokumenter
6/TRÅSTAD 1 BORETTSLAG	952741136	6	Kongsvinger og omengs boligbyggelag A/L	Moripen Gaia, Bekkelund Ole Sletten

Innskudd, pålydende mm

Andelsnummer	Opprinnelig innskudd	Andel fellesformue	Andel fellesgjeld
6	12 500	244 274	634 298

Årsregnskap

Regnskapsår	2022	Samlet aksjekapital:	0
Omløpsmidler:	8 147 597	Samlet innskuddskapital:	0
Kortsiktig gjeld (-)	-	330 817	Langsiktig gjeld (+): + 20 476 457
Disponible midler:	7 816 780	Langsiktig gjeld og innskuddskapital:	20 476 457

Kommentar

Eiendomsopplysninger

Beliggenhet

Rekkehusleiligheten er beliggende i O. Schøyens veg 19 på Tråstad i Kongsvinger. Rekkehuset ligger i et veletablert område, sydvendt i tilnærmet flatt terreng. Umiddelbar nærhet til aktivitesparken, skoler, idrettsanlegg, svømmehall, forretninger og servicetilbud. Sydvendt terrasse med gode solforhold.

Adkomstvei

Offentlig vei.

Tilknytning vann

Eiendommen er tilknyttet offentlig vannforsyning via private stikkledninger.

Tilknytning avløp

Eiendommen er tilknyttet offentlig avløpsnett via private stikkledninger.

Regulering

Eiendommen ligger i et område regulert til boligbebyggelse.

Om tomten

Tomten er tilnærmet flat og er pent opparbeidet. Asfaltert innervei og biloppstillingsplass.

Forkjøpsrett

JA - 7 dager. Dersom andelen skifter eier, har andelseiere i borettslaget og dernest de øvrige andelseiere i boligbyggelaget forkjøpsrett. Det oppfordres til gjennomlesning av borettslagets vedtekter.

Siste hjemmelovergang

Kjøpesum	År
0	1964

Forsikring

Selskap	Avtalenr	Type	Forsikringssum	Årlig premie
Gjensidige forsikring		Fullverdi		

Kommentar

Forsikringen dekker bygning (ikke innbo) og ligger i husleien.

Kilder og vedlegg

Dokumenter

Beskrivelse	Dato	Kommentar	Status	Sider	Vedlagt
Egenerklæring	16.02.2025		Gjennomgått	6	Nei
Forsikringsavtale	16.02.2025		Gjennomgått	1	Nei
Eiendomsverdi.no	16.02.2025		Gjennomgått	1	Nei
Kvitt. fellesutgifter	16.02.2025		Gjennomgått	1	Nei
Årsberetning/regnskap	23.01.2024		Gjennomgått	19	Nei
Situasjonskart	16.02.2025		Gjennomgått	1	Nei

Tilstandsrapportens avgrensninger

STRUKTUR•REFERANSENIVÅ•TILSTANDSGRADER

- Rapporten er basert på innholdskrav i Forskrift til avhendingslova (tryggere bolighandel). Formålet er å gi en tilstandsanalyse til bruk for den som bestiller og/eller i et salg til forbruker, og ikke for andre tredjeparter. Rapportens struktur, metode og begrepsbruk følger i hovedsak Norsk Standard NS 3600:2018 (Teknisk tilstandsanalyse ved omsetning av bolig), samt Takstbransjens retningslinjer for arealmåling når det gjelder fordeling mellom P-areal og S-areal.
- Tilbakeholdt eller uriktig informasjon som har betydning for vurderingen, er ikke bygningssakkyndiges ansvar. Rapporten beskriver avvik, altså en tilstand som er dårligere enn referansenivået. Rapporten framhever normalt ikke positive sider ved boligen ut over det som fremgår av tilstandsgradene.
- Tilstanden angis i rapporten og gir uttrykk for en gitt forventet tilstand blant annet vurdert ut fra alder og normal bruk slik:

i) **Tilstandsgrad 0, TG0:** Ingen avvik eller skader. I tillegg må bygningsdelen være tilnærmet ny, mindre enn 5 år, og det foreligger dokumentasjon på faglig god utførelse.

ii) **Tilstandsgrad 1, TG1:** Mindre avvik. Normal slitasje. Strakstiltak ikke nødvendig. TG1 kan gis når bygningsdelen er tilnærmet ny og det ikke foreligger dokumentasjon på faglig god utførelse.

iii) **Tilstandsgrad 2, TG2:** Vesentlige avvik, og mindre avvik som etter NS 3600 gir TG 2, men som ikke nødvendigvis krever umiddelbare tiltak. I denne rapporten kan TG2 i Rapportsammendrag være inndelt i TG2 som krever tiltak og de som ikke krever umiddelbare tiltak. Konstruksjonen har normalt enten feil utførelse, en skade eller symptomer på skade, sterk slitasje eller nedsatt funksjon. Vedlikehold eller tiltak trengs i nær fremtid, det er grunn til å varsle fare for skader på grunn av alder eller overvåke spesielt på grunn av fare for større skade eller følgeskade. For skjulte konstruksjoner vil alder i seg selv være et symptom som kan gi TG2. For synlige konstruksjoner kan alder sammen med andre symptomer og momenter gi TG2. Avvik under TG2 kan gis sjablongmessig anslag.

iv) **Tilstandsgrad 3, TG3:** Store eller alvorlige avvik. Kraftige symptomer på forhold som man må regne med trenger utbedring straks eller innen kort tid. Påvist funksjonssvikt eller sammenbrudd. Avvik under TG3 skal gis sjablongmessig anslag.

v) **Tilstandsgrad TGiu:** Ikke undersøkt/ikke tilgjengelig for undersøkelse.

- Ved TG0 og TG1 gis det normalt ingen begrunnelse for valg av tilstandsgrad, fordi bygningen eller bygningsdelen da bare har normal slitasje. For anbefalte tiltak ved TG2 og TG3 må bruker av rapporten vurdere om tiltakene er nødvendige og lønnsomme. Hva det vil koste å utbedre rom eller bygningsdeler er et sjablongmessig anslag basert på registrert avvik og angitte tiltak i rapporten. Anslaget er gitt på generelt grunnlag og basert på erfaringstall i seks intervaller, og kan ikke forveksles med en konkret vurdering og tilbud fra en entreprenør eller håndverker. Det må eventuelt innhentes tilbud for en nærmere undersøkelse, og konkret og nøyaktig vurdering av utbedringskostnad. Kostnader til ikke oppdagede avvik/utbedringer/feil kan forekomme. Utbedringskostnad avhenger av personlige preferanser og markedspris på materialer og tjenesteyter.

PRESISERINGER

- Avvik vurderes ut fra tekniske forskrifter på godkjenningstidspunktet for bygget. Noen bygningsdeler vurderes etter gjeldende teknisk forskrift på befaringsstidspunktet. Dette gjelder blant annet:

i) Bad, vaskerom (våtrom)

ii) Forhold rundt brann, rømming, sikkerhet, for eksempel rekkverkshøyder/åpninger, ulovlige bruksendringer, brannceller mv.

- For skjulte konstruksjoner slik som vann og avløp uten dokumentasjon, er kvalitet og alder vurdert.

- Fastmonterte installasjoner, for eksempel innfelt belysning (downlights), demonteres ikke for å sjekke dampsperrer bak. Dette av hensyn til bygningssakkyndiges kompetanse og risikoen for skade.

- Kontroll av fukt i konstruksjonen ved hulltaking i bad og vaskerom (våtrom), rom under terreng (kjelleretasje, underetasje og sokkeletasje) eller andre bygningsdeler skjer etter eiers aksept. Hulltaking av våtrom og rom under terreng kan unntaksvis unnlates, se Forskrift til Avhendingsloven.

- Kontroll av romfunksjoner for P-ROM utføres kun når det ikke foreligger godkjente og byggemeldte tegninger, eller når tegninger ikke stemmer med dagens bruk.

- Bygningssakkyndig gir en forenklet vurdering av branntekniske forhold og elektriske installasjoner i boligen dersom det er mer enn fem år siden sist boligen hadde el-tilsyn. Bygningssakkyndig kan anbefale å konsultere offentlige myndigheter eller kvalifisert elektrofaglig fagperson ved behov for grundigere undersøkelser.

TILLEGGSUNDERSØKELSER

Etter avtale kan tilstandsanalysen utvides til også å omfatte tilleggsundersøkelser utover minimumskravet i forskriften.

BEFARINGEN

Rapporten gir en vurdering av byggverk og bygningsdeler som bygningssakkyndig har observert, og som fremkommer av Forskrift til avhendingsloven. Rapporten er likevel ingen garanti for at det ikke kan finnes skjulte feil, skader og mangler. NS 3600:2018 (Teknisk tilstandsanalyse ved omsetning av bolig) har undersøkelsesnivå fra 1 til 3, der undersøkelsesnivå 1 er det laveste og baseres på visuell observasjon. Rapporten baseres på undersøkelsesnivå 1 med få unntak (våtrom og rom under terreng). I praksis betyr dette at gjennomføringen av befaringen begrenses som følger:

- Det utføres kun visuelle observasjoner på tilgjengelige flater uten fysiske inngrep (f.eks. riving).
- Flater som er skjult av snø eller på annen måte ikke er tilgjengelig eller skjult, blir ikke kontrollert. Det foretas ikke funksjonsprøving av bygningsdeler, som isolasjon, piper, ventilasjon, el. anlegg, osv.
- Det gis ingen vurdering av boligens tilbehør, hvite- og brunevarer og annet inventar. Dette gjelder også integrert tilbehør.
- Inspisering av yttertak er basert på det som er synlig, normalt på innsiden fra loftet og utvendig fra stige/bakkenivå. Befaring av tak må være sikkerhetsmessig forsvarlig for å kunne gjennomføres.
- Stikkprøvetakninger er utvalgt tilfeldig og kan innebære kontroll under overflaten med spiss redskap eller lignende.

UTTRYKK OG DEFINISJONER

Tilstandsrapportens avgrensninger

- Tilstand: Byggverkets eller bygningsdelens tekniske, funksjonelle eller estetiske status på et gitt tidspunkt.
- Symptom: Observerbart forhold som gir indikasjon på hvilken tilstand et byggverk eller en bygningsdel befinner seg i. Benyttes ved beskrivelse av avvik.
- Skadegjørere: Zoologiske eller biologiske skadegjørere, i hovedsak råte, sopp og skadedyr.
- Fuktsøk: Overflatesøk med egnet søkeutstyr (fuktindikator) eller visuelle observasjoner.
- Fuktmåling: Måling av fuktinnhold i materiale eller i bakenforliggende konstruksjon ved bruk av egnet måleutstyr (blant annet hammerelektrode og pigger).
- Utvidet fuktsøk (hulltaking): Boring av hull for inspeksjon og fuktmåling i risikoutsatte konstruksjoner, primært i tilstøtende vegger til bad, utforede kjellervegger og eventuelt i oppforede kjellergulv.
- Normal slitasjegrad: Forventet nedsliting av materiale i overflaten som er basert på enkle visuelle observasjoner. Kan vurderes sammen med bygningsdelens alder.
- Forventet gjenværende brukstid: Anslått tid et byggverk eller en del av et byggverk fortsatt vil være tjenlig for sitt formål (NS3600, Termer og definisjoner punkt 3.9)

AREALBEREGNING FOR BOENHETER

- Areal fastsettes etter Forskrift til avhendingsloven og Norsk Standard 3940 Areal- og volum-beregninger av bygninger fra 2023.
- Areal oppgis i hele kvadratmeter i rapporten, og gjelder for det tidspunkt oppmålingen fant sted.
- Bruksareal (BRA) er det måleverdige arealet som er innenfor omsluttete vegger målt i gulv høyde (bruttoareal minus arealet som oppas av yttervegger). I tillegg til gulv høyde gjelder regler om fri bredde for at arealet skal være måleverdig, med betydning for BRA av for eksempel loft med skråtak. BRA består av internt bruksareal (BRA-i), eksternt bruksareal (BRA-e) og innglasset balkong mv (BRA-b). Terrasse- og balkongareal (TBA) opplyses der tilstandsrapporten skal benyttes i boligomsetningen og der det er aktuelt. I tillegg kan gulvareal (GUA) og areal med lav takhøyde (ALH) opplyses sammen med BRA der det er aktuelt og en del av oppdraget. Rom skal ha atkomst og gangbart gulv for å kunne regnes som BRA/måleverdig areal.
- Arealet måles og oppgis dersom arealet oppfyller krav til måleverdighet, slik som at arealet må ha minst en bredde på 0,6m og minst en høyde på 1,9 m osv. Et rom kan være i strid med teknisk forskrift og mangle godkjenning hos kommunen for den aktuelle bruken, uten at dette får betydning for om arealet måles og oppgis i tilstandsrapporten. Når arealet måles tas det ikke hensyn til om arealet er lovlig oppført eller om bruken er lovlig, bruksendringer, lysforhold eller andre sikkerhetsmangler.
- Eiendommens markedsverdi kan ikke baseres på en rent matematisk beregning i forhold til antall kvadratmeter opplyst i rapporten. Opplysninger om areal kan altså ikke alene benyttes for beregning av eiendommens verdi.
- Rom som ligger utenfor boenheten, men som eier har påvist og/eller opplyst at tilhører boenheten, er oppmålt og inkludert i BRA-e. Det er

ikke fremvist dokumentasjon på at rommet tilhører boenheten, med mindre dette er angitt særskilt. Rom utenfor boenheten kan omdisponeres av borettslaget/sameiet og dette kan påvirke boligens BRA. Vær oppmerksom på at NS 3940:2023 og eierseksjonsloven har ulik definisjon av fellesareal. Ved arealmåling gjelder NS 3940:2023 som definerer fellesareal slik: "Delen av bygning som brukes av to eller flere bruksenheter eller til bygningens forvaltning, drift eller vedlikehold.

- I en overgangperiode skal rapporter som benyttes i boligomsetningen eller dersom det er en del av oppdraget også opplyse om fordelingen mellom P-ROM og S-ROM med utgangspunkt i definisjonene som fremkommer av veiledningen til Norsk Standard 3940 Areal- og volum-beregninger av bygninger fra 2012. Fordelingen mellom P-ROM og S-ROM er basert på veiledningen og bygningssakkyndiges eget skjønn. P-ROM er måleverdige rom som benyttes til kort eller langt opphold. S-ROM er måleverdige rom som benyttes til lagring, og tekniske rom. Bruken av et rom på befaringstidspunktet har betydning for om rommet defineres som P-ROM eller S-ROM. Dette betyr at rommet både kan være i strid med teknisk forskrift og mangle godkjenning i kommunen for den aktuelle bruken, uten at dette vil få betydning for valg av arealkategori.
- Se øvrig informasjon om areal i rapporten, Norsk Standard 3940 (2012 og 2023) og veiledningen til disse.

PERSONVERN

iVerdi AS, bygningssakkyndig og takstforetaket behandler personopplysninger som bygningssakkyndig trenger for å kunne utarbeide rapporten. Personvernerklæring med informasjon om bruk av personopplysninger og dine rettigheter finner du her [Personvernerklæring - iVerdi](#)

DELING AV PERSONOPPLYSNINGER FOR TRYGGERE BOLIGHANDEL OG MULIG RESERVASJON

Norsk takst og deres samarbeidspartnere benytter personopplysninger fra rapporten for analyse- og statistikkformål, samt utvikling og drift av produkter og tjenester for takstbransjen og andre aktører i boligomsetningen. Les mer om dette og hvordan du kan reservere deg på <https://www.norsktakst.no/norsk/om-norsk-takst/personvernerklaering/reservasjon/>

Vendu lager en boliganalyse basert på opplysninger fra rapporten. Les mer om dette og hvordan du kan reservere deg her: <https://samtykke.vendu.no/B18140>

KLAGEORDNING FOR FORBRUKERE

Er du som forbruker misfornøyd med bygningssakkyndiges arbeid eller opptreden ved taksering av bolig eller fritidshus, se www.takstklagenemnd.no for mer informasjon

ENERGIATTEST

Adresse	O.Schøyens veg 19
Postnummer	2213
Sted	KONGSVINGER
Kommunenavn	Kongsvinger
Gårdsnummer	52
Bruksnummer	48
Seksjonsnummer	—
Andelsnummer	—
Festenummer	34
Bygningsnummer	18752379
Bruksenhetsnummer	H0101
Merkenummer	99bb9606-58d5-486a-83b4-174c3dbc6760
Dato	02.02.2024

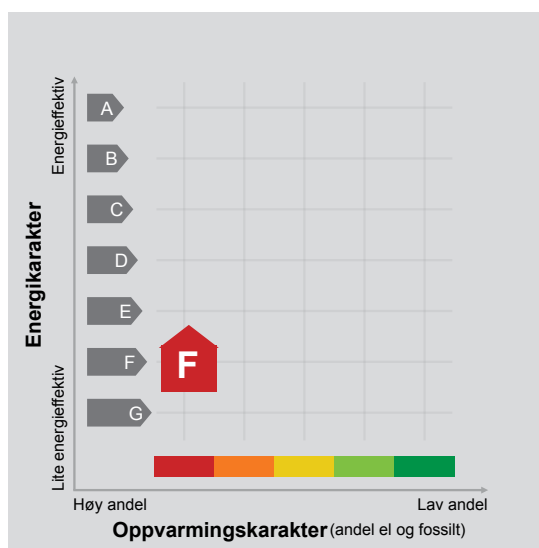

Energimerket angir boligens energistandard. Energimerket består av en energikarakter og en oppvarmingskarakter, se i figuren. Energimerket symboliseres med et hus, hvor fargen viser oppvarmingskarakter, og bokstaven viser energikarakter.

Energikarakteren angir hvor energieffektiv boligen er, inkludert oppvarmingsanlegget. Energikarakteren er beregnet ut fra den typiske energibruken for boligtypen. Beregningene er gjort ut fra normal bruk ved et gjennomsnittlig klima. Det er boligens energimessige standard og ikke bruken som bestemmer energikarakteren. A betyr at boligen er energieffektiv, mens G betyr at

boligen er lite energieffektiv. En bolig bygget etter byggeforskriftene vedtatt i 2010 vil normalt få C.

Oppvarmingskarakteren forteller hvor stor andel av oppvarmingsbehovet (romoppvarming og varmtvann) som dekkes av elektrisitet, olje eller gass. Grønn farge betyr lav andel el, olje og gass, mens rød farge betyr høy andel el, olje og gass. Oppvarmingskarakteren skal stimulere til økt bruk av varmepumper, solenergi, biobrensel og fjernvarme.

Om bakgrunnen for beregningene, se www.energimerking.no.

Målt energibruk

Brukeren har valgt å ikke oppgi målt energibruk.

Hvordan boligen benyttes har betydning for energibehovet

Energi behovet påvirkes av hvordan man benytter boligen, og kan forklare avvik mellom beregnet og målt energibruk. Gode energivaner bidrar til at energibehovet reduseres. Energiforbruket kan også bli lavere enn normalt dersom:

- deler av boligen ikke er i bruk,
- færre personer enn det som regnes som normalt bruker boligen, eller
- den ikke brukes hele året.

Gode energivaner

Ved å følge enkle tips kan du redusere ditt energibehov, men dette vil ikke påvirke boligens energimerke.

Energimerkingen kan kun endres gjennom fysiske endringer på boligen.

Tips 1: Følg med på energibruken i boligen

Tips 2: Luft kort og effektivt

Tips 3: Redusér innnetemperaturen

Tips 4: Bruk varmtvann fornuftig

Mulige forbedringer for boligens energistandard

Ut fra opplysningene som er oppgitt om boligen, anbefales følgende energieffektiviserende tiltak. Dette er tiltak som kan gi bygningen et bedre energimerke.

Noen av tiltakene kan i tillegg være svært lønnsomme. Tiltakene bør spesielt vurderes ved modernisering av bygningen eller utskifting av teknisk utstyr.

Tiltaksliste (For full beskrivelse av tiltakene, se Tiltaksliste - vedlegg 1)

- **Montere blafrespjeld på kjøkkenventilator**
- **Termografering og tetthetsprøving**

Det tas forbehold om at tiltakene er foreslått ut fra de opplysninger som er gitt om boligen. Fagfolk bør derfor kontaktes for å vurdere tiltakene nærmere. Eventuell gjennomføring av tiltak må skje i samsvar

- **Skifte til sparepærer på utebelysning**
- **Isolering av gulv mot kald kjeller / kryprom**

med gjeldende lovverk, og det må tas hensyn til krav til godt inneklima og forebygging av fuktskader og andre byggskader.

Boligdata som er grunnlag for energimerket

Energimerket og andre data i denne attesten er beregnet ut fra opplysninger som er gitt av boligeier da attesten ble registrert. Nedenfor er en oversikt over oppgitte opplysninger, som boligeier er ansvarlig for.

Der opplysninger ikke er oppgitt, brukes typiske standardverdier for den aktuelle bygningstypen. For mer informasjon om beregninger, se www.energimerking.no/beregninger.

Bygningskategori:	Småhus
Bygningstype:	Rekkehus
Byggeår	1964
Bygningsmateriale:	Tre
BRA:	100
Ant. etg. med oppv. BRA:	2
Detaljert vegger:	Nei
Detaljert vindu:	Nei

Teknisk installasjon

Oppvarming: Elektrisk

Ventilasjon Periodisk avtrekk

Om grunnlaget for energiattesten

Oppgitte opplysninger om boligen kan finnes ved å gå inn på www.energimerking.no, og logge inn via ID-porten/Altinn. På siden "Eiendommer" kan du søke opp bygninger og hente fram energiattester som er laget tidligere. For å se detaljer for en bolig hvor det er brukt detaljert registrering må du velge "Gjenbruk"

av aktuell attest under Offisielle energiattester i skjermbildet "Valgt eiendom". Boligeier er ansvarlig for at det blir brukt riktige opplysninger. Eventuelle gale opplysninger må derfor tas opp med selger eller utleier da dette kan ha betydning for prisfastsettelsen. Det kan når som helst lage en ny energiattest.

Om energimerkeordningen

Enova er ansvarlig for energimerkeordningen. Energimerket beregnes på grunnlag av oppgitte opplysninger om boligen. For informasjon som ikke er oppgitt, brukes typiske standardverdier for den aktuelle bygningstypen fra tidsperioden den ble bygd i. Beregningsmetodene for energikarakteren baserer seg på NS 3031 (www.energimerking.no/NS3031).

Spørsmål om energiattesten, energimerkeordningen eller gjennomføring av energieffektivisering og tilskuddsordninger kan rettes til Enova Svarer på tlf. 800 49 003 eller svarer@enova.no.

Plikten til energimerking er beskrevet i energimerkeforskriften (bygninger).

Nærmere opplysninger om energimerkeordningen kan du finne på www.energimerking.no.

For ytterligere råd og veiledning om effektiv energibruk, vennligst se www.enova.no/hjemme eller ring Enova svarer på tlf. **800 49 003**.

Nabolagsprofil

O.Schøyens veg 31 - Nabolaget Tråstad/Glåmlia - vurdert av 20 lokalkjente

Nabolaget spesielt anbefalt for

- Familier med barn
- Godt voksne
- Etablerere



Offentlig transport

O. Schøyens veg 2 Linje B82	2 min	0.2 km
Kongsvinger stasjon Linje F1, R14, 70	22 min	1.6 km
Oslo Gardermoen	1 t	

Skoler

Langeland skole (1-7 kl.) 353 elever, 23 klasser	21 min	1.5 km
Kongsvinger ungdomsskole (8-10 kl.) 545 elever, 38 klasser	4 min	0.3 km
NTG-U Kongsvinger (8-10 kl.) 96 elever, 6 klasser	8 min	0.6 km
Norges Toppidrettsgymnas - Kongsvinger 90 elever, 3 klasser	9 min	0.6 km
Øvrebyen videregående skole 450 elever, 17 klasser	8 min	0.6 km

Ladepunkt for el-bil

Markensvegen	7 min
EPA Markensplassen Kongsvinger	8 min



Opplevd trygghet

Veldig trygt 89/100



Naboskapet

Godt vennskap 79/100



Kvalitet på skolene

Veldig bra 77/100

Aldersfordeling

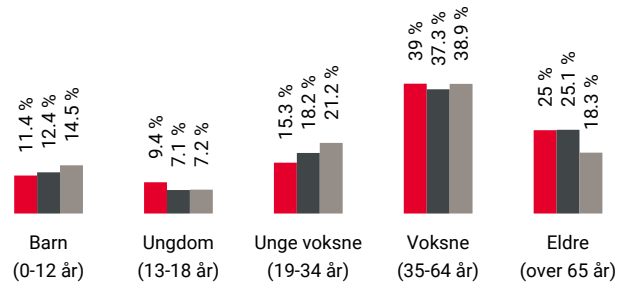

Område	Personer	Husholdninger
Tråstad/Glåmlia	1 091	604
Kongsvinger	12 009	6 585
Norge	5 425 412	2 654 586

Barnehager

Langeland barnehage (1-5 år) 78 barn	17 min	1.3 km
Vangen barnehage (0-5 år) 55 barn	5 min	2.7 km
Marikollen barnehage (0-5 år) 60 barn	6 min	2.9 km

Dagligvare

Rema 1000 Epa	8 min	
Coop Extra Festningen Post i butikk, PostNord	13 min	0.9 km



Innholdet i nabolagsprofilen er hentet fra ulike datakilder, og feil eller mangler kan forekomme. Vurderinger og sitater er innhentet på web og gir uttrykk for hvordan naboene vurderer nabolaget. FINN.no AS kan ikke holdes ansvarlig for feil/mangler i profilen. Copyright © Finn.no AS 2024

Primære transportmidler



1. Egen bil



2. Gående



Støynivået

Lite støynivå 89/100



Turmulighetene

Nærhet til skog og mark 88/100



Trafikk

Lite trafikk 85/100

Sport

	Skatepark/aktivitetspark	3 min	🚶
	Diverse	0.2 km	
	Tråstad idrettshall	5 min	🚶
	Aktivitetshall	0.4 km	
	Kongsvinger Treningssenter	7 min	🚶
	SKY Fitness Kongsvinger	23 min	🚶

Boligmasse

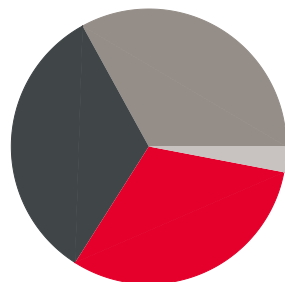

- 31% enebolig
- 33% rekkehus
- 33% blokk
- 3% annet

Varer/Tjenester

	EPA Markensplassen	8 min	🚶
	Vitusapotek Kongsvinger	9 min	🚶

Aldersfordeling barn (0-18 år)

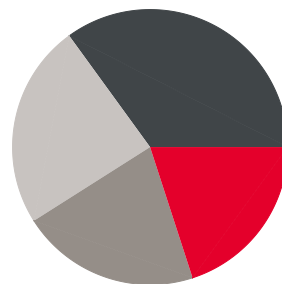

- 20% i barnehagealder
- 35% 6-12 år
- 21% 13-15 år
- 24% 16-18 år

Familiesammensetning

Par m. barn



Par u. barn



Enslig m. barn



Enslig u. barn



Flerfamilier



0% 51%

- Tråstad/Glåmlia
- Kongsvinger
- Norge

Sivilstand

		Norge
Gift	29%	33%
Ikke gift	50%	54%
Separert	14%	9%
Enke/Enkemann	6%	4%

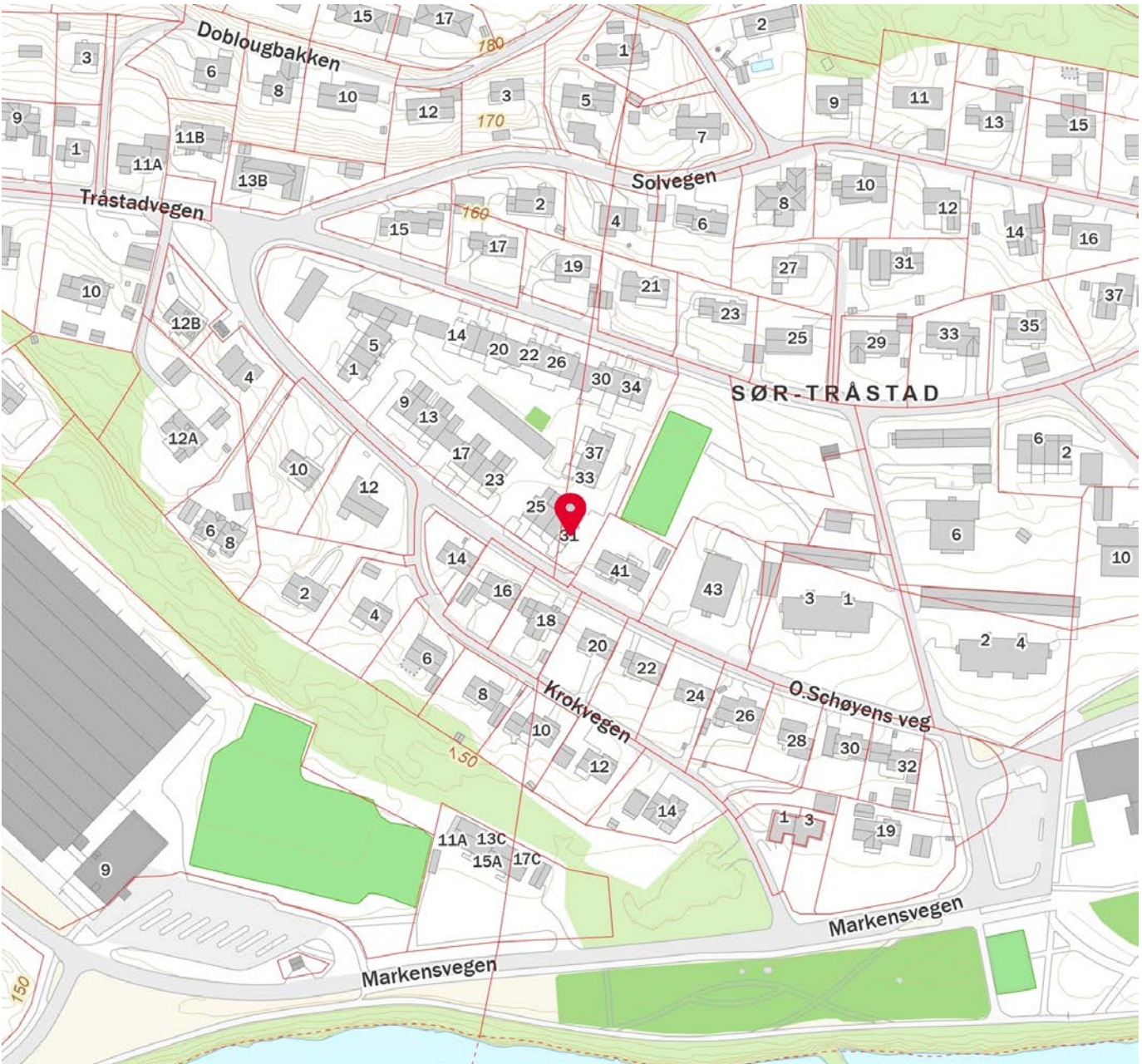

Innholdet i nabolagsprofilen er hentet fra ulike datakilder, og feil eller mangler kan forekomme. Vurderinger og sitater er innhentet på web og gir uttrykk for hvordan naboeene vurderer nabolaget. FINN.no AS kan ikke holdes ansvarlig for feil/mangler i profilen. Copyright © Finn.no AS 2024



OVERSIKT OVER LØSØRE OG TILBEHØR TIL EIENDOMMEN

Oversikten er utarbeidet av Norges Eiendomsmeglerforbund, Eiendom Norge og Advokatforeningens Eiendomsmeglingsgruppe, og er gjeldende fra 1. januar 2020.

Generelt

Lov om avhending av fast eiendom (avhendingslova/avhl.) av 3. juli 1992 regulerer kjøper og selgers rettigheter og plikter ved overdragelse av fast eiendom og andeler i borettslag.

I henhold til avhl. § 3-4 skal eiendommen, når annet ikke er avtalt, overdras med innredninger og utstyr som etter lov, forskrift eller annet offentlig vedtak skal følge med. Det samme gjelder varig innredning og utstyr som enten er fastmontert eller er særskilt tilpasset bygningen, jf. avhl. § 3-5. Loven inneholder ingen detaljert oversikt over hva som omfattes av «innredning og utstyr», og over hva som skal regnes som «fastmontert eller særskilt tilpasset».

Partene kan fritt avtale hva som skal følge med eiendommen ved salg. Bransjens liste over løsøre og tilbehør som skal følge med eiendommen, er en del av avtalen mellom kjøper og selger dersom ikke annet er opplyst i salgsoppgaven, kjøper har tatt forbehold i bud eller avtale på annen måte er inngått. Der intet annet er avtalt, vil løsøre og tilbehør medfølge slik dette fremkommer av avhl. § 3-4 og § 3-5 og denne oversikt.

Produkter og installasjoner som medfølger overdras uten noen form for garantier, utover eventuell gjenværende leverandørgaranti.

Dersom det er noe i nedenstående liste som ikke finnes på eiendommen, vil det heller ikke medfølge.

- 1. HVITEVARER** medfølger der dette er spesielt angitt i salgsoppgaven.
- 2. HELDEKKENDE TEPPER** følger med uansett festemåte.
- 3. VARMEKILDER**, slik som ovner, kaminer, peiser, varmepumper og panelovner, følger med uansett festemåte. Frittstående biopeiser/varmeovner og terrassevarmere medfølger ikke. Det følger ikke med varmekilder i rom som ikke har vegg- eller fastmonterte varmekilder på visning.
- 4. TV, RADIO OG MUSIKKANLEGG.** TV-antennor og fellesanlegg for TV, herunder parabolantenne, og tunerer/dekoder/tv-boks medfølger der dette eies av selger. Veggmontert TV/flatskjerm med tilhørende festeordning samt musikkanlegg følger ikke med (se også punkt 12).
- 5. BADEROMSINNREDNING/UTSTYR.** Badekar, dusjkabinett, dusjvegger, alle fastmonterte speil og hyller, fastmonterte glass- og håndkleholdere, herunder håndklevarmere samt baderomsinnredning, medfølger.
- 6. GARDEROBESKAP** medfølger, selv om disse er løse. Fastmonterte garderobehyller og knagger medfølger. Innredning i garderobeskap, for eksempel løse eller fastmonterte trådkurver, hyller, stenger og lignende, medfølger.

7. KJØKKENINNREDNING medfølger, herunder også åpne, fastmonterte hyller og løs eller fastmontert kjøkkenøy.

8. MARKISER, PERSIENNER og annen type innvendig og utvendig solskjerming, gardinoppheng, lamellgardiner og liftgardiner medfølger.

9. AVTREKKSIVIFTER av alle slag, samt fastmonterte aircondition/ventilasjonsanlegg, medfølger.

10. SENTRALSTØVSUGER medfølger med komplett anlegg, herunder slange, munnstykke mm.

11. LYSKILDER. Kupler, lysstoffarmatur, fastmonterte "spotlights", oppheng og skinner med spotlights samt utelys og hagebelysning medfølger. Veggglamper, krokhengte lamper, lysekroner, prismelamper og lignende som er koblet til sukkerbit eller stikkontakt følger likevel ikke med.

12. INSTALLERTE SMARTHUSLØSNINGER med sentral som styrer lys, varme, lyd o.l., samt tilhørende trådløse enheter som brytere, sensorer, kameraer, integrerte høyttalere el. medfølger. Enkle lysstyringssystem f.eks. med en sentral som kun styrer lyspærer eller smartpærer montert i sokkel medfølger likevel ikke.

13. UTVENDIGE SØPPELKASSER og eventuelt holder/hus til disse medfølger.

14. POSTKASSE medfølger.

15. UTENDØRS INNRETNINGER slik som flaggstang, fastmontert tørkestativ, samt andre faste utearrangementer som f.eks. badestamp, boblekar/jacuzzi og liknende utendørs kar, lekestue, lekestativ, utepeis, fastmontert trommel til vannslange, medfølger. Guidekabel/avgrensingskabel til robotgressklipper medfølger, men robotgressklipper og ladestasjon for denne medfølger ikke.

16. FASTMONTERT VEGGLADER/LADESTASJON TIL EL-BIL medfølger uavhengig av hvor laderen er montert.

17. SOLCELLEANLEGG med tilhørende teknisk infrastruktur medfølger.

18. GASSBEHOLDER til gasskomfyr og gasspeis medfølger.

19. BRANNSTIGE, BRANNTAU, feiestige og lignende medfølger der dette er påbudt. Løse stiger medfølger ikke.

20. BRANNSLUKNINGSAPPARAT, BRANNSLANGE og RØYKVARSLER medfølger der dette er påbudt. Det er eier og brukers plikt til å se til at utstyret forefinnes på enhver eiendom. Hvis annet ikke er uttrykkelig avtalt, skal dette derfor alltid følge med ved salg av eiendom.

21. SAMTLIGE NØKLER til eiendommen som selger er i besittelse av skal overleveres kjøper på overtakelsen, herunder nøkler til eventuelle boder, uthus, garasjeportåpner e.l. Låses boder, uthus e.l. med hengelås, skal lås og nøkler til disse medfølge.

22. GARASJEHYLLER, bodhyller, lagringshyller og oppheng til bildekk medfølger såfremt de er fastmontert.

Planter, busker og trær som er plantet på tomten, eller fastmonterte kasser og lignende er en del av eiendommen og medfølger i handelen.

Boligkjøperforsikring

- Advokathjelp ved boligkjøpet og i 5 år fremover.
- Er kjøpers motvekt til selgers boligselgerforsikring.
- Gir deg advokathjelp hele veien til rettskraftig dom, om nødvendig.

Andelsbolig/aksjeleilighet:	Kr 7 900
Selveierleilighet/rekkehus:	Kr 10 900
Ene-/tomannsbolig, tomt:	Kr 15 900

Fritidsbolig følger øvrige boligtyper.

Boligkjøperforsikring PLUSS

- Samme dekning som HELP Boligkjøperforsikring.
- I tillegg får du advokathjelp på de viktigste rettsområdene i privatlivet.



PLUS dekkes også disse rettsområdene

- Samboeravtale, ektepakt og arv
- Forbrukerkjøp og håndverkertjenester
- Utleie og naboforhold
- Tomtefeste, veirett og andre servitutter
- Plan- og bygningsrett
- Skatt ved oppussing, utleie og eiendomssalg
- Tilgang til digitale juridiske avtaler via Min side

PLUS gir boligeiere et sterkt rabattert advokattilbud i og utenfor domstolene. Få advokathjelp når du trenger det fra Norges største advokatmiljø for privatpersoner. **PLUS** kan bare tegnes samtidig med boligkjøperforsikringen, og koster kun kr 2 800 i tillegg. **PLUS** fornyes årlig.

Boligkjøperforsikring tegnes hos eiendomsmegler senest ved kontraktsignering og gir rett til advokathjelp inntil 5 år etter overtakelse. Forsikringen betales som del av oppgjøret ved boligkjøpet. PLUSdekningen fornyes årlig ved faktura fra HELP.

Egenandel kr 4 000 påløper ved takst, tvist eller 10 timer advokatbistand, avhengig av hva som kommer først. Meglerforetaket mottar kr 4 900/5 100/5 800 i kostnads godtgjørelse, avhengig av boligtype, samt et tillegg på kr 1 000 ved salg av PLUS.

Vi unner ingen å stå alene

Har du spørsmål? Kontakt HELP på help.no/minside,
telefon 22 99 99 99 eller epost post@help.no



Rett skal være rett. For alle.

Vi tar forbehold om pris- og vilkårsendringer. Hvis premien ikke er innbetalt ved overtakelse, vil avtalen bli kansellert. For fullstendig informasjon om dekning og vilkår, se help.no.

HELP Renteforsikring

Renteforsikring dekker rentekostnader etter skatt og husforsikring for bolig som skal selges, hvis denne ikke er solgt tre måneder etter overtakelse av ny bolig. Forsikringen koster kr 5.900 og gjelder i ett år fra tidspunktet hvor du har overtatt din nye primærbolig og du har markedsført din gamle primærbolig sammenhengende i minst tre måneder.

- Utbetaling gis i inntil ni måneder
- Rentekostnader, samt kostnad til husforsikring dekkes med inntil kr 15.000 per måned
- Gjelder fast eiendom regulert til boligformål og som er registrert som din primærbolig
- Forsikringen gjelder i Norge

Bestilling gjøres av boligkjøper på www.help.no/renteforsikring. Forsikringen må bestilles innen sju dager etter kontraktsignering. Dersom boligen som skal selges allerede er markedsført før budaksept av ny bolig kan forsikring ikke tegnes.

For HELP kundesenter kontakt post@help.no eller tlf. 22 99 99 99.



Bud på 95 % eller mer av prisantydning behandles som at salg har funnet sted, selv om bud avslås, og forsikringsdekningen gjelder da til ny eier overtar (begrenset til 3 måneder etter budaksept). Det gjøres fradrag i erstatningen for eventuelle leieinntekter, skattefradrag på rentekostnader og renter og omkostninger som følge av mislighold av lån. Forsikringen dekker ikke mellomfinansiering eller andre lån som ikke direkte relaterer seg til primærboligen som skal selges. Forsikringen fornyes ikke, og gjelder ikke ved senere flytting. Dersom boligen ikke selges av autorisert megler / advokat gjelder ikke forsikringen. Forsikringen har en karantenetid på tre måneder. Tegning av HELP Renteforsikring tilbys kun til boligkjøpere som har kjøpt bolig gjennom samarbeidende eiendomsmeglerkjede.



Et hjem er mer verdt enn et hus, og et hus er mer enn bare vegger.

Det er et sted for å skape gode minner
preget av trivsel, omsorg og trygghet.

For oss som jobber med folks hjem hver
eneste dag, er det naturlig å engasjere oss
sammen med SOS-barnebyer for å gi flere
barn et trygt og godt hjem.

For hvert hjem vi formidler, gir vi derfor
100 kroner til SOS-barnebyers arbeid.

aktiv. +  **SOS
BARNEBYER**

Forbrukerinformasjon om budgivning

Sist oppdatert med virkning fra 1. januar 2014, i forbindelse med ikrafttredelse av endringer i eiendomsmeglingsforskriften.

Informasjonen er utarbeidet av Forbrukerombudet, Forbrukerrådet, Den Norske Advokatforening ved Eiendomsmeglingsgruppen, Eiendomsmeglerforetakenes Forening og Norges Eiendomsmeglerforbund, på grunnlag av blant annet forskrift om eiendomsmegling § 6-3 og § 6-4.

Nedenfor gis en oversikt over de retningslinjer som forbrukermyndighetene og organisasjonene anbefaler benyttet ved budgivning på eiendommen. Avslutningsvis gis også en kort oversikt over de viktigste rettsreglene tilknyttet budgivning.

Før det legges inn bud på eiendommen oppfordres budgiver til å sette seg inn i all relevant informasjon om eiendommen, herunder eventuell salgsoppgave og teknisk rapport med vedlegg.

Gjennomføring av budgivning

1. På forespørsel vil megler opplyse om aktuelle bud på eiendommen, herunder om relevante forbehold.
2. Alle bud skal inngis skriftlig til megler, som formidler disse videre til oppdragsgiver. Kravet til skriftlighet gjelder også budforhøyelser og motbud, aksept eller avslag fra selger. Før formidling av bud til oppdragsgiver skal megler innhente gyldig legitimasjon og signatur fra budgiver. Kravet til legitimasjon og signatur er oppfylt for budgivere som benytter e-signatur, eksempelvis BankID eller MinID. Med skriftlige bud menes også elektroniske meldinger som e-post og SMS når informasjonen i disse er tilgjengelig også for ettertiden.
3. Et bud bør inneholde eiendommens adresse (eventuelt gnr/bnr), kjøpesum, budgivers kontaktinformasjon, finansieringsplan, akseptfrist, overtakelsesdato og eventuelle forbehold som for eksempel usikker finansiering, salg av nåværende bolig ol. Normalt vil ikke et bud med forbehold bli akseptert før forbeholdet er avklart. Konferer gjerne med megler før bud gis.
4. Megler skal legge til rette for en forsvarlig avvikling av budrunden. I forbrukerforhold (dvs. der oppdragsgiver er forbruker) skal megleren ikke formidle bud med kortere akseptfrist enn kl. 12.00 første virkedag etter siste annonserte visning. Etter denne fristen bør budgivere ikke sette en kortere akseptfrist enn at megler har mulighet til, så langt det er nødvendig, å orientere oppdragsgiver, budgivere og øvrige interessenter om bud og forbehold. Det bør ikke gis bud som diskriminerer eller utelukker andre budgivere. Dersom bud inngis med en frist som åpenbart er for kort til at megleren kan avvikle budrunden på en forsvarlig måte som sikrer oppdragsgiver og interessenter et tilstrekkelig grunnlag for sine handlingsvalg, vil megler fraråde budgiver å stille slik frist.
5. Megleren vil uoppfordret gi sin vurdering av det enkelte bud overfor oppdragsgiveren, når budet er gitt innenfor fristene i punkt 4.
6. Megleren skal så langt det er nødvendig og mulig holde budgiverne skriftlig orientert om nye og høyere bud og eventuelle forbehold. Megler skal så snart som mulig bekrefte skriftlig overfor budgivere at budene deres er mottatt.
7. Etter at handel har kommet i stand, eller dersom en budrunde avsluttes uten at handel er kommet i stand, kan en budgiver kreve kopi av budjournalen i anonymisert form.
8. Kopi av budjournal skal gis til kjøper og selger uten ugrunnet opphold etter at handel er kommet i stand. Dersom det er viktig for budgiver å bevare sin anonymitet, bør budet fremmes gjennom fullmektig.

Viktige avtalerettslige forhold

1. Det eksisterer ingen angrerett ved salg/kjøp av fast eiendom.
2. Når et bud er innsendt til megler og han har formidlet innholdet i budet til selger (slik at selger har fått kunnskap om budet), kan budet ikke kalles tilbake. Budet er da bindende for budgiver frem til akseptfristens utløp, med mindre budet før denne tid avslås av selger eller budgiver får melding om at eiendommen er solgt til en annen (man bør derfor ikke gi bud på flere eiendommer samtidig dersom man ikke ønsker å kjøpe flere enn en eiendom).
3. Selger står fritt til å forkaste eller akseptere ethvert bud, og er for eksempel ikke forpliktet til å akseptere høyeste bud.
4. Når en aksept av et bud har kommet frem til budgiver innen akseptfristens utløp er det inngått en bindende avtale.
5. Husk at også et eventuelt bud fra selger til kjøper (såkalte "motbud"), avtalerettslig er et bindende tilbud som medfører at det foreligger en avtale om salg av eiendommen dersom budet i rett tid aksepteres av kjøper.

For eiendommen:

Adresse: O.Schøyens veg 19
2213 KONGSVINGER

Meglerforetak: Aktiv Eiendomsmegling
Saksbehandler: Amelia Åsengen

Telefon: 455 13 220
E-post: amas@aktiv.no

Oppdragsnummer:

Undertegnede gir herved følgende bud på ovennevnte eiendom:

Kjøpesum: Kr. _____

Beløp med bokstaver: Kr. _____

+ omkostningert iht. opplysninger i salgsoppgaven

Dette budet er bindende for undertegnede frem til og med den: _____ Kl. _____

Dersom annet ikke er angitt gjelder budet til kl. 15.00 første virkedag etter siste annonserte visning. I forbrukerforhold vil bud med kortere akseptfrist enn til kl. 12.00 første virkedag etter siste annonserte visning ikke bli videreformidlet til selger.

Eventuelle forbehold: _____

Undertegnede er kjent med at selger står fritt til å godta eller forkaste ethvert bud. Likeledes er undertegnede klar over at budet er bindende for budgiver når det er kommet til selgers kunnskap. Handelen er juridisk bindende for begge parter dersom budet aksepteres innen akseptfristen. Undertegnede er kjent med at budjournalen vil bli forelagt kjøper og selger når handel er sluttet.

Ønsket overtakelsesdato: _____

Budet baseres på opplysninger og salgsvilkår som fremkommer av salgsoppgave datert: _____

Kjøpet vil bli finansiert slik:

Låneinstitusjon: _____ Referanse og tlf nr.: _____

Lånt kapital: _____ Kr.: _____

Egenkapital: _____ Kr.: _____

Totalt: _____ Kr.: _____

Egenkapital består av: Salg av nåværende bolig eller fast eiendom Disponibelt kontantbeløp (bankinnskudd)

Jeg gir bud som: Forbruker Ledd i næringsvirksomhet / juridisk person (selskap)

Jeg samtykker til bruk av elektronisk kommunikasjon: Ja Nei

Navn: _____

Navn: _____

Fødselsnr. (11 siffer): _____

Fødselsnr. (11 siffer): _____

Adresse: _____

Adresse: _____

Postnr.: _____ Sted: _____

Postnr.: _____ Sted: _____

Tlf.: _____ E-post: _____

Tlf.: _____ E-post: _____

Dato.: _____ Sign: _____

Dato.: _____ Sign: _____

Kopi av legitimasjon

Kopi av legitimasjon

aktiv.
Tar deg videre