

Tilstandsrapport

 Boligbygg med flere boenheter

 Hillsveg 21, 3950 BREVIK

 PORSGRUNN kommune

 # gnr. 76, bnr. 34, snr. 3

Sum areal alle bygg: BRA: 71 m² BRA-i: 67 m²



Befaringsdato: 08.05.2024

Rapportdato: 27.05.2024

Oppdragsnr.: 18885-2173

Referansenummer: PW9426

Autorisert foretak: Telemark Takst og Byggvurdering AS

Sertifisert Takstingeniør: Jan T. Eriksrød



Rapporten kan brukes i inntil ett år etter befaringsdatoen, og kan ikke gjenbrukes ved flere boligsalg i denne perioden. For eiendomsoverdragelser fra 1.1.2024, må selger sørge for at areal i rapporten er oppdatert og følger ny bransjestandard for areal. Skjer det endringer, oppstår skader også videre på boligen, bør du som selger be om oppdatert rapport.

Norsk takst

Norsk takst er bransjeorganisasjonen for landets bygningssakkyndige og takstforetak, med om lag 1400 sertifiserte medlemmer fordelt på omtrent 1000 bedrifter. I boligomsetningen regnes takstrapportene som et helt avgjørende element i den informasjonen som gjøres tilgjengelig for kjøper. Årlig leverer medlemmene rundt 120.000 slike takster. Det gir unik oversikt over norske boliger, og bidrar til at alle oppdrag kan utføres med utgangspunkt i erfaringsbasert kvalitet.



Det stilles høye krav til utdanning, sertifisering og yrkesetikk. Norsk takst er opptatt av at boligomsetningen skal være trygg, og legger vekt på å opptre uavhengig av andre bransjeaktører. Bygningssakkyndige fakturerer sine tjenester uten hensyn til hvilken pris som oppnås, og skal heller ikke på annen måte ha noen egeninteresse knyttet til handelen.

Uavhengighet og god fagkunnskap har over tid bygget troverdighet og tillit. Både selger og kjøper skal kunne stole på bygningssakkyndiges vurderinger. For tilfeller der det likevel skulle oppstå misnøye med utført arbeid, har vi sammen med Forbrukerrådet etablert en klagenemnd.

Norsk takst har en sentral rolle i utviklingen av norske standarder, regler og profesjonsprinsipper, og representerer bransjen i alle relevante internasjonale fora. Dette sikrer at norske bygningssakkyndige tidlig kan tilpasse seg krav og bransjetrender fra utlandet, samtidig som takseringsfaget får en norsk stemme på verdensbasis. Organisasjonen bidrar i næringspolitisk sammenheng, og har vært en pådriver for å sikre at lover og regler gir trygghet for forbrukerne i boligomsetningen.

Rapportansvarlig

Jan T. Eriksrød
Uavhengig Takstingeniør
jan.tore@ttbtakst.no
911 03 866



Dette trenger du å vite om tilstandsrapporten



Hva er en tilstandsrapport?

En tilstandsrapport beskriver synlige skader/avvik eller tegn på skader/avvik på boligen. Rapporten fremhever vanligvis ikke positive egenskaper ved boligen.



Hva vurderer en bygningsakkyndig?

Den bygningsakkyndige vurderer boligen ut fra hva man kan forvente av en bygning av samme alder og type. Vurderingen gjøres som regel mot hvordan det var vanlig å bygge og regler som gjaldt da boligen ble oppført (søknadstidspunktet). Forhold som er vanlige for bygningens alder, slik som slitasje etter normal bruk regnes ikke som avvik.



Hva inneholder tilstandsrapporten?

Den bygningsakkyndige undersøker rom og bygningsdeler slik det kommer frem av [Forskrift til avhendingsloven](#). Tilstandsrapporten inneholder bare avvik som den bygningsakkyndige kan se eller kontrollere med enkle hjelpemidler. Det gjøres ikke nærmere undersøkelser slik som åpning av vegger eller andre bygningsdeler. I vegg mot våtrom og rom under terreng kan det borres et hull for å gjøre enkle undersøkelser slik som fuktsøk.

Når du kjøper en brukt bolig

Når du kjøper en brukt bolig, er det viktig å være oppmerksom på at dette ikke kan sammenlignes med å kjøpe en ny bolig. Måten boligen ble bygget på kan være annerledes enn i dag. Bygninger svekkes over tid, og utsettes for slitasje blant annet på grunn av bruk og vær og vind. Mange boliger fornyes helt eller delvis, noen i flere omganger, eller det oppføres tilbygg. Særlig for boliger som er pusset opp eller endret, er det viktig å merke seg at fornyelse av overflater ikke nødvendigvis betyr at bygningsdeler under er forbedret.

Vurdering mot byggeår

Den bygningsakkyndige vil vurdere boligen mot hvordan det var vanlig å bygge og regler som gjaldt da bygningen ble oppført (søknadstidspunktet). Den bygningsakkyndige ser etter avvik som har betydning for og som reduserer boligens funksjon og verdi, og som kommer frem av Forskrift til avhendingslova.

Noen rom og bygningsdeler slik som bad og vaskerom, og forhold som gjelder sikkerhet mot brann, rekkverk og trapper osv., vil den bygningsakkyndige vurdere mot dagens regelverk. Etter dagens regelverk vil disse kunne få en tilstandsgrad 2 eller 3 uten at det nødvendigvis er krav om at avviket må utbedres.

Tilstandsrapporten beskriver ikke hele boligen

BYGNINGSSAKKYNDIGE SER FOR EKSEMPEL IKKE PÅ (MED MINDRE BYGNINGSDELEN ER NEVNT I RAPPORTEN)

- vanlig slitasje og normal vedlikeholdstilstand
- bagatellmessige forhold som ikke påvirker bygningens bruk eller verdi vesentlig
- etasjeskillere
- tilleggsbygg slik som garasje, bod, anneks, naust også videre
- utvendige trapper
- støttemurer
- skjulte installasjoner
- installasjoner utenfor bygningen
- full funksjonstesting av el- og VVS-installasjoner
- geologiske forhold og bygningens plassering på grunnen
- bygningens planløsning
- bygningens innredning
- løsløre slik som hvitevarer
- utendørs svømmebasseng og pumpeanlegg
- bygningens estetikk og arkitektur
- bygningens lovlighet (bortsett fra bruksendringer, brannceller og forhold som åpenbart kan påvirke helse, miljø og sikkerhet)
- fellesarealer (med mindre boligeier har vedlikeholdsplikt for fellesarealer og dette er kjent for bygningsakkyndig, eller fellesarealet har en særlig tilknytning til boligen).

© iVerdi 2023 © Norsk takst 2023

Malen til denne rapporten, inkludert standardtekstene fra Norsk takst, er vernet etter åndsverkloven og kan kun benyttes av medlemsforetakene i Norsk takst og av takstingeniører som er sertifisert i slikt foretak, samt av kunder hos iVerdi og studenter hos NEAK. For andre aktører er eksemplarframstilling av malen og standardtekster, som utskrift og annen kopiering til bruk som grunnlag for tilsvarende rapporter, bare tillatt når det er hjemlet i lov (kopiering til privat bruk, sitat o.l.) eller avtale med Norsk Takst ([Forside](#)) eller iVerdi ([Hjem-iVerdi](#)).

Utnyttelse i strid med lov eller avtale kan medføre erstatnings- og straffansvar.

Dette trenger du å vite om tilstandsrapporten

Tilstanden vurderes med ulike tilstandsgrader

Tilstanden gir uttrykk for en gitt forventet tilstand, blant annet vurdert ut fra alder og normal bruk. Ved Tilstandsgrad 0 (TG0) og Tilstandsgrad 1 (TG1) gir den bygningssakkyndige normalt ingen begrunnelse for valg av tilstandsgrad. Grunnen er at bygningen eller bygningsdelen da bare har normal slitasje. Ved skjulte konstruksjoner kan alder alene avgjøre tilstandsgrad. Når bygningssakkyndige anbefaler tiltak, for eksempel utbedringer, må brukeren av rapporten vurdere om tiltakene er nødvendige og lønnsomme.

Når den bygningssakkyndige velger tilstandsgrad, baseres vurderingen på faste kriterier som følger av gjeldende bransjestandard for Teknisk tilstandsanalyse ved omsetning av bolig og Forskrift til avhendingslova.

! TG 0

TILSTANDSGRAD 0, TG0: INGEN AVVIK

Bygningsdelen skal være tilnærmet ny, ikke vise tegn på slitasje og det skal være lagt frem dokumentasjon på faglig god utførelse. Det er ingen merknader til delen.

! TG 1

TILSTANDSGRAD 1, TG1: MINDRE AVVIK

Bygningsdelen skal bare ha normal slitasje, og straktiltak skal ikke anses som nødvendig. Graden kan også brukes når delen er ny, men der dokumentasjon på faglig god utførelse mangler.

! TG 2

TILSTANDSGRAD 2, TG2: VESENTLIGE AVVIK OG MINDRE AVVIK SOM ETTER NS 3600 GIR TG 2

Bygningsdelen skal enten ha feil utførelse, en skade eller symptomer på skade, sterk slitasje eller nedsatt funksjon. Graden gis når bygningsdelen trenger vedlikehold eller tiltak i nær fremtid. Graden skal også brukes når delen er gammel og det er grunn til å varsle om faren for skader på grunn av alderen, eller når det er grunn til å overvåke delen spesielt på grunn av fare for større skader eller følgeskader.

Ved avvik som ikke krever umiddelbare tiltak (ingen umiddelbar kostnad) så blir TG2 markert med en lysere farge.

! TG 3

TILSTANDSGRAD 3, TG3: STORE ELLER ALVORLIGE AVVIK

Denne tilstandsgraden brukes ved kraftige tegn på forhold som man må regne med trenger utbedring straks eller innen kort tid. Det er påvist funksjonssvikt eller sammenbrudd.

- TG IU

IKKE UNDERSØKT/IKKE TILGJENGELIG FOR UNDERSØKELSE

Det kan være avvik/skader som ikke er avdekket.

Hva er et anslag på utbedringskostnad?

Hva det vil koste å utbedre rom eller bygningsdeler, er et forsiktig anslag basert på nåværende kvalitet, registrert avvik og angitte tiltak i rapporten. Anslaget er gitt på generelt grunnlag og må ikke forveksles med et pristilbud fra en håndverker. Det kan foreligge avvik og tiltak som ikke kommer frem av rapporten.

Utbedringskostnad avhenger blant annet av personlige valg av og markedspris på materialer og tjenesteyter.

I rapporten skal det settes anslag for utbedringskostnad for TG3, og slikt anslag kan også gis ved TG2.



Beskrivelse av eiendommen

Beskrevne bolig er en leilighet med areal over to plan + bod i kjeller. Boligen består av en horisontalt delt tre-mannsbolig med en leilighet i 1.etasje og 2 leiligheter i 2.etasje. Nåværende eier kjøpte boligen i 2022. Boligen er etablert på oppfylte steinmasser/pukk på løsmasser. Grunnmur i betong og murt betong blokker. Yttervegger i reisverk tekket med murpuss/rapp. Boligens vinduer består av enkle vinduer med varevinduer fra byggeår. Rammer og karmen i malt trevirke. Etasjeskiller i tradisjonelt tre bjelkelag. Valmet plassbygget takverk tekket med betong takstein. Takrenner i lakkert stål. Innvendige overflater består av laminat på gulvflater. Malt slette flater på veggflater. Malt plater og panel i himlinger. Våtrom med fliser på vegg og gulvflater. Pipe oppført i teglstein tilkoblet vedovn i stue. Leiligheten inneholder: Entre, kjøkken, stue, soverom og bad i 2.etasje. Innredet loftsrom på loft. Bod i kjeller.

Det er viktig å merke seg at bygningen er oppført i henhold til de byggeforskriftene/krav som gjaldt på søketidspunktet for oppføring av dette bygget. Dagens forskrifter til inneklime, isolasjon, lyd og krav til våtrom er strengere en de som gjaldt da dette bygget ble oppført. Det er ikke gitt opplysninger til takstmann om forhold vedrørende problemer med skadedyr, maur e.l. utover det som eventuelt er nevnt i denne rapporten. For ytterligere informasjon og andre viktige bemerkninger, se under egne premisser, andre opplysninger og byggebeskrivelse.

Som det fremkommer i rapporten er det registrert enkelte symptomer på slitasje, begrenset levetid. Som følge av dette, alder og forventet levetid er det noe oppgradering og utbedringsbehov. Noe er nærliggende og noe kan gjøres innen noe tid.

Boligbygg med flere boenheter - Byggeår: 1918

UTVENDIG

[Gå til side](#)

Taktekket består av krum betong takstein antatt ca. år 2000. Det er ikke avdekket brekkasje eller manglende takstein på befaringdagen. Takstein vurderes å fylle sin funksjon noen år fremover i tid. Normal levetid på takstein er 45 til 60 år avhengig av klimatiske forhold. TG 2 settes på grunn av alder og over halvpart av forventet levetid er oppnådd. Takrenner og nedløp består av lakkert stål. Pipebeslag og tak hatt i lakkert stål/helbeslått. Nedløp ført til terreng og rør. Pipebeslag fremstår aldriingslitt. Yttervegger består av reisverk/bindingsverk tekket utvendig med rappet murpuss. Reisverk består trolig av plank med dobbel not og fjær. Innvendig platet/malt. Merknad på riss/sprekker i murpuss. Sameiet ansvar. Takkonstruksjonen består av plassbygget takkonstruksjonen. Konstruksjonen er isolert og innredet loftsrom de senere år. I følge eldre rapport er konstruksjonen isolert med 15 til 10 cm isolasjon i hulrom. Innvendig platet/malt. Konstruksjonen er en lukket konstruksjon og en forsvarlig kontroll er kun mulig med destruktive. Ukjent hvordan konstruksjonen er ventilert.

Leiligheten vinduer består av enkle vinduer med varevinduer fra byggeår. Rammer og karmen i malt trevirke. Vinduer med høy alder og slitasje. Utvendig værslitt og med slitte kittfalsler. Utskiftninger bør beregnes. Loft med velux takvinduer av nyere dato. Malt entredør skiftet de senere år. Karm i malt trevirke.

INNSENDIG

[Gå til side](#)

Beskrivelse av eiendommen

Innvendige overflater består av laminat på gulvflater. Tapet, panel og malt plater/MDF på veggflater. Malt panel og malte plater/gips i himlinger.

Våtrom har fliser på vegg og gulvflater. Leiligheten er generelt godt oppgradert på overflater de senere år. Det ble ikke registrert skader utover normal bruks- og aldringsslitasje. Arbeidene bærer stedvis preg av egeninnsats/lite fagmessig. Tilstandsgrad er satt ut fra synlige skader, samt normal levetid på gjeldende overflater. Potensielle kjøpere bør selv vurderer nødvendige oppgraderinger på overflater. Etasjeskille er oppført i trekonstruksjon (trebjelkelag). Gulvbord som bærende gulv. Etasjeskiller av tre ser ut til å være i bra stand, men det er ikke foretatt statiske beregninger. Gulv i kjeller består av isolert betongplate på grunn. Ved bruk av laser ble det registrert avvik på overflater. Spesielt gulvflater i loftetasje. Målt avvik utgjorde ca. 30 mm. Mindre avvik ble registrert i gulvflater 1.etasje. Målt avvik utgjorde ca. 15 -20 mm. Pipe oppført i murt teglstein. Vedovn etablert til pipe. Pipe har forskriftsmessig avstand til brennbar trevirke. Vedovn mangler forskriftsmessig avstand på brannplate i front (30 cm) til brennbar trevirke. Trapp til loftsetasje i malt trevirke. Innerdører består av malt slette dører. Karmer i malt trevirke.

VÅTROM

Bad
Bad har etablert fliser på vegg og gulvflater. Det er etablert gulvmontert toalett, innredning med servant med ett-hånds armatur og dusjnise med glassvegg. Ventilasjon består av el-ventil i vegg. Gulv har etablert fall til sluk. Flomkant etablert ved dør. Bad oppgradert på overflater 2021 av fagfolk ifølge tidligere rapport. Dokumentasjon på utført våtromsarbeider er ikke fremlagt. Målt med laser ble fall til sluk registrert. Flomkant etablert rundt vegg og døråpning. Eventuelt lekkasjevann vil renne til sluk. Bad har våtsone mot yttervegg. Hulltagning er ikke mulig. Ved bruk av fuktindikator ble ingen unormale fuktverdier målt på baderom.

KJØKKEN

Kjøkkeninnredningen med lakkerte slette dør og skuff fronter i MDF type IKEA med kjøkkenøy. Benkeplate i laminat med benkebeslag i kompositt. Innredning skiftet de senere år. Innvendige overflater på kjøkken består av laminat på gulvflater. Malt slette flater/palter på veggflater. Stektopt mangler avtrekk.

TEKNISKE INSTALLASJONER

Synlig vannrør er i kobber. Synlig avløpsrør er i soil og plast fra byggeår og de senere år. Lufting av kloakk/avløpsrør er ført utover tak, synlig hette på tak. Det ble ikke påvist synlige negative avvik under befaringen, foruten normal slitasje. TG er vanskelig å vurdere pga. manglende kunnskap og dårlige kontrollmuligheter, men henviser til levetidsbetraktninger. Normal levetid for vannledning av PE/PEX er 25 til 75 år. Normal levetid for vannledning av kobber er 25 til 75 år. Normal levetid for lodding er 25 til 75 år. Normal levetid for avløpsledninger av plast er 25 til 75 år. Normal levetid for tappebatterier er 10 til 25 år. Ventilasjon består av ventiler i yttervegg. Mekanisk avtrekk fra bad. VV tank på 200 liter etablert i kjeller. 35 amper hovedsikringer. Kurser med automat sikringer etablert de senere år. Varmekabel i gulvflater våtrom. Det elektriske anlegget er ikke kontrollert/godkjent av undertegnede. Det er kun foretatt visuell befaring av det elektriske anlegget, og dette kan derfor ikke betraktes som en godkjenning. Det ble visuelt ikke registrert noen tegn til avvik/feil eller mangler. Røykvarslere og brannsluknings apparat etablert.

[Gå til side](#)

Arealer

[Gå til side](#)

Forutsetninger og vedlegg

[Gå til side](#)

Lovlighet

[Gå til side](#)

Boligbygg med flere boenheter

- Det foreligger ikke tegninger
- Tegninger ikke innhentet.

Sammendrag av boligens tilstand

Fordeling av tilstandsgrader

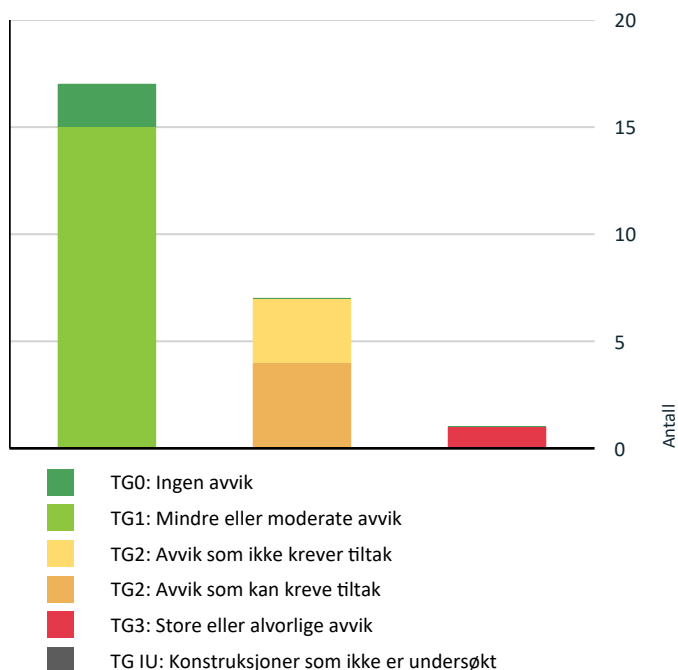

Vil du vite mer om tilstandsgrader? Se side 4.

Anslag på utbedringskostnad

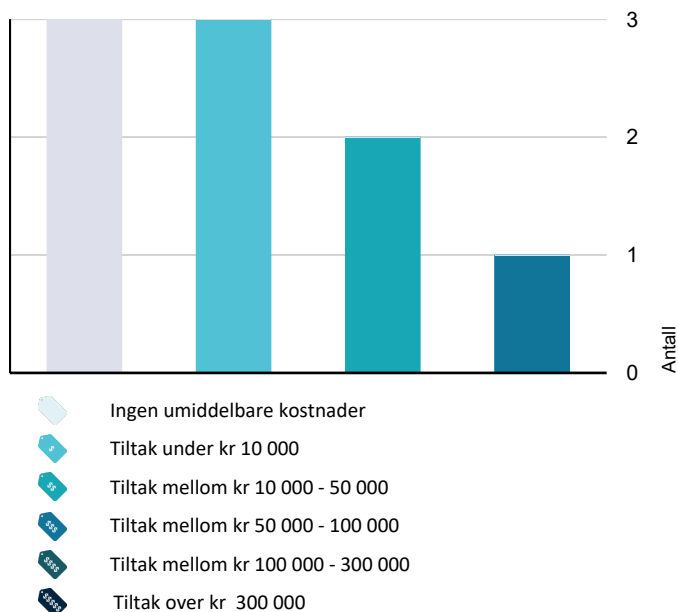

Hva er anslag på utbedringskostnad? Se side 4.

Oppsummering av avvik

Vil du vite mer? Se på rommet eller bygningsdelen senere i rapporten.

Boligbygg med flere boenheter

! TG 3 STORE ELLER ALVORLIGE AVVIK

! Innvendig > Pipe og ildsted [Gå til side](#)

! TG 2 AVVIK SOM KAN KREVE TILTAK

! Utvendig > Veggkonstruksjon [Gå til side](#)

! Utvendig > Takkonstruksjon/Loft [Gå til side](#)

! Kjøkken > 2.Etasje > Kjøkken > Avtrekk [Gå til side](#)

! Tekniske installasjoner > Ventilasjon [Gå til side](#)

! TG 2 AVVIK SOM IKKE KREVER UMIDDELBARE TILTAK

! Utvendig > Takteking [Gå til side](#)

! Innvendig > Etasjeskille/gulv mot grunn [Gå til side](#)

! Tekniske installasjoner > Vannledninger [Gå til side](#)

Tilstandsrapport

BOLIGBYGG MED FLERE BOENHETER

Byggeår

1918

Standard

Normal standard på bygget ut ifra alder/konstruksjon - jamfør beskrivelse under konstruksjoner.

Vedlikehold

Bygget er jevnlig vedlikeholdt.

UTVENDIG

Taktekking

Taktekket består av krum betong takstein antatt ca. år 2000. Det er ikke avdekket brekkasje eller manglende takstein på befaringsdagen. Takstein vurderes å fylle sin funksjon noen år fremover i tid. Normal levetid på takstein er 45 til 60 år avhengig av klimatiske forhold. TG 2 settes på grunn av alder og over halvpart av forventet levetid er oppnådd.

Årstill: 2000 Kilde: Tidligere salgsoppgaver

Vurdering av avvik:

- Mer enn halvparten av forventet brukstid er passert på taktekingen.

Konsekvens/tiltak

- Overvåk tilstanden jevnlig. For å få tilstandsgrad 0 eller 1 må tekkingen skiftes ut, men tidspunktet for når dette er nødvendig er vanskelig å si noe om.

Kostnadsestimat: Ingen umiddelbar kostnad

Nedløp og beslag

Takrenner og nedløp består av lakkert stål. Pipebeslag og tak hatt i lakkert stål/helbeslått. Nedløp ført til terreng og rør. Pipebeslag fremstår aldringslitt.

Årstill: 2000

Veggkonstruksjon

Yttervegger består av reisverk/bindingsverk tekket utvendig med rappet murruss. Reisverk består trolig av plank med dobbel not og fjær. Innvendig platet/malt. Merknad på riss/sprekker i murruss. Sameiet ansvar.

Vurdering av avvik:

- Det er påvist sprekker i murte/pussede fasader.

Konsekvens/tiltak

- Lokal utbedring må utføres.

Kostnadsestimat: 10 000 - 50 000

Takkonstruksjon/Loft

Takkonstruksjonen består av plassbygget takkonstruksjonen. Konstruksjonen er isolert og innredet loftsrom de senere år. I følge eldre rapport er konstruksjonen isolert med 15 til 10 cm isolasjon i hulrom. Innvendig platet/malt. Konstruksjonen er en lukket konstruksjon og en forsvarlig kontroll er kun mulig med destruktive. Ukjent hvordan konstruksjonen er ventilert.

Vurdering av avvik:

- Det er begrenset/dårlig ventilering av takkonstruksjonen.
- Hele takkonstruksjonen er gjenbygget. Det er ingen mulighet til vurdering utover alder og observasjoner fra underliggende etg.

Konsekvens/tiltak

- Innhent dokumentasjon, om mulig.

Kostnadsestimat: 10 000 - 50 000

Vinduer

Leiligheten svinduer består av enkle vinduer med varevinduer fra byggeår. Rammer og karmen i malt trevirke. Vinduer med høy alder og slitasje. Utvendig værslitt og med slitte kittfalsler. Utskiftninger bør beregnes. Loft med velux takvinduer av nyere dato.

Vurdering av avvik:

- Karmene i vinduer er slitte og det er sprekker i trevirket.

Konsekvens/tiltak

- Det må påregnes noe vedlikehold og at enkelte vinduer må skiftes ut.

Eldre vinduer med påregnelig utskiftning.

Kostnadsestimat: 50 000 - 100 000

Dører

Malt entredør skiftet de senere år. Karm i malt trevirke.

INNVENDIG

Overflater

Innvendige overflater består av laminat på gulvflater. Tapet, panel og malt plater/MDF på veggflater. Malt panel og malte plater/gips i himlinger.

Våtrom har fliser på vegg og gulvflater. Leiligheten er generelt godt oppgradert på overflater de senere år. Det ble ikke registrert skader utover normal bruks- og aldringslitasje. Arbeidene bærer stedvis preg av egeninnsats/lite fagmessig. Tilstandsgrad er satt ut fra synlige skader, samt normal levetid på gjeldende overflater. Potensielle kjøpere bør selv vurderer nødvendige oppgraderinger på overflater.

Tilstandsrapport

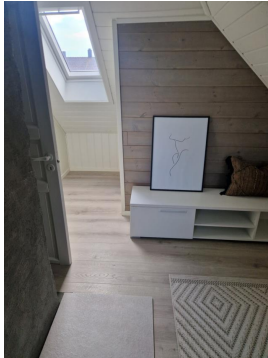

! TG 2 Etasjeskille/gulv mot grunn

Etasjeskille er oppført i trekonstruksjon (trebjelkelag). Gulvbord som bærende gulv. Etasjeskiller av tre ser ut til å være i bra stand, men det er ikke foretatt statiske beregninger. Gulv i kjeller består av isolert betongplate på grunn. Ved bruk av laser ble det registrert avvik på overflater. Spesielt gulvflater i loftetasje. Målt avvik utgjorde ca. 30 mm. Mindre avvik ble registrert i gulvflater 1.etasje. Målt avvik utgjorde ca. 15 -20 mm.

Vurdering av avvik:

- Målt høydeforskjell på over 15 mm gjennom hele rommet. Tilstandsgrad 2 gis med bakgrunn i standardens krav til godkjente måleavvik.

Konsekvens/tiltak

- For å få tilstandsgrad 0 eller 1 må høydeforskjeller rettes opp. Det vil imidlertid sjelden være økonomisk rasjonelt som et enkeltstående tiltak i en bolig som dette. Dersom boligen en gang skal renoveres, kan man vurdere slike tiltak.

Kostnadsestimat: Ingen umiddelbar kostnad

! TG 0 Radon

! TG 3 Pipe og ildsted

Pipe oppført i murt teglstein. Vedovn etablert til pipe. Pipe har forskriftsmessig avstand til brennbart trevirke. Vedovn mangler forskriftsmessig avstand på brannplate i front (30 cm) til brennbart trevirke.

Vurdering av avvik:

- Ildfast plate mangler på gulvet under/foran ildstedet.

Konsekvens/tiltak

- Det må monteres ildfast plate under/foran ildsted.

Kostnadsestimat: Under 10 000



! TG 1 Innvendige trapper

Trapp til loftetasje i malt trevirke.

! TG 1 Innvendige dører

Innerdører består av malt slette dører. Karmer i malt trevirke.

VÅTROM

2.ETASJE > BAD

Generell

Bad har etablert fliser på vegg og gulvflater. Det er etablert gulvmontert toalett, innredning med servant med ett-hånds armatur og dusjniseje med glassvegg. Ventilasjon består av el-ventil i vegg. Gulv har etablert fall til sluk. Flomkant etablert ved dør. Bad oppgradert på overflater 2021 av fagfolk ifølge tidligere rapport.

Dokumentasjon på utført våtromsarbeider er ikke fremlagt.

Årstall: 2017

Kilde: Tidligere salgsoppgaver



2.ETASJE > BAD

! TG 1 Overflater vegger og himling

Tilstandsrapport

Bad har etablert fliser på veggflater. Elastisk fuge i hjørner og overgang vegg-gulvflater. Malt himling.

Årstall: 2021

2. ETASJE > BAD

TG 1 Overflater Gulv

Målt med laser ble fall til sluk registrert. Flomkant etablert rundt vegg og dørråpning. Eventuelt lekkasjevann vil renne til sluk.

Årstall: 2021

2. ETASJE > BAD

TG 1 Sluk, membran og tettesjikt

Ukjent type membran på gulv. Synlig membran og slukmansjett i sluk.

Årstall: 2021



2. ETASJE > BAD

TG 1 Sanitærutstyr og innredning

2. ETASJE > BAD

TG 1 Ventilasjon

Ventilasjon består av el-ventil i vegg.

Årstall: 2023

2. ETASJE > BAD

TG 1 Tilliggende konstruksjoner våtrom

Bad har våtsone mot yttervegg. Hulltagning er ikke mulig. Ved bruk av fuktindikator ble ingen unormale fuktverdier målt på badetrom.

Årstall: 2021

Kilde: Tidligere salgsoppgaver



KJØKKEN

2. ETASJE > KJØKKEN

TG 1 Overflater og innredning

Kjøkkeninnredningen med lakkerte slette dør og skuff fronter i MDF type IKEA med kjøkkenøy.

Benkeplate i laminat med benkebeslag i kompositt. Innredning skiftet de senere år. Innvendige overflater på kjøkken består av laminat på gulvflater. Malt slette flater/palter på veggflater.



2. ETASJE > KJØKKEN

TG 2 Avtrekk

Stektopp mangler avtrekk.

Vurdering av avvik:

- Det er manglende forsert mekanisk avtrekk fra kokesone i kjøkkenet.

Konsekvens/tiltak

- Mekanisk avtrekk bør etableres.

Kostnadsestimat: Under 10 000

TEKNISKE INSTALLASJONER

TG 2 Vannledninger

Tilstandsrapport

Synlig vannrør er i kobber. Synlig avløpsrør er i soil og plast fra byggeår og de senere år. Lufting av kloakk/avløpsrør er ført utover tak, synlig hette på tak.

Det ble ikke påvist synlige negative avvik under befaringen, foruten normal slitasje.

TG er vanskelig å vurdere pga. manglende kunnskap og dårlige kontrollmuligheter, men henviser til levetidsbetraktninger.

Normal levetid for vannledning av PE/PEX er 25 til 75 år.

Normal levetid for vannledning av kobber er 25 til 75 år.

Normal levetid for lodding er 25 til 75 år.

Normal levetid for avløpsledninger av plast er 25 til 75 år.

Normal levetid for tappebatterier er 10 til 25 år.

Vurdering av avvik:

- Mer enn halvparten av forventet brukstid er passert på innvendige vannledninger.

Konsekvens/tiltak

- Det er ikke behov for utbedringstiltak siden anlegget fungerer i dag, men ut ifra alder kan skader plutselig oppstå på eldre anlegg.

Kostnadsestimat: Ingen umiddelbar kostnad

TG 2 Ventilasjon

Ventilasjon består av ventiler i yttervegg. Mekanisk avtrekk fra bad.

Vurdering av avvik:

- Det er påvist mangelfull ventilasjon på ett eller flere rom i boligen.

Konsekvens/tiltak

- Det bør etableres veggventiler/vindusventiler i alle oppholdsrom som ikke har det.

Kostnadsestimat: Under 10 000

TG 1 Varmtvannstank

VV tank på 200 liter etablert i kjeller.

Årstall: 2010

Kilde: Produksjonsår på produkt



TG 1 Elektrisk anlegg

Dette er en forenklet kontroll begrenset til de spørsmål og undersøkelser som forskrift til avhendingslova (tryggere bolighandel) § 2-18 inneholder. Dette kan ikke sammenlignes med en kontroll utført av offentlig myndighet (Det lokale eltilsyn) eller registrert elektrovirksomhet, og en bygningsasskyndig har verken kompetanse eller lov til å foreta en slik kontroll.

Tilstandsgraden er vurdert ut fra den forenklede og begrensede kontrollen som forskriften inneholder. El-anlegget kan ha feil og mangler som en slik forenklet undersøkelse ikke vil avdekke. Vær derfor oppmerksom på denne risikoen, og søk videre veiledning eller få en fullstendig kontroll utført av registrert elektrovirksomhet.

35 amper hovedsikringer. Kurser med automat sikringer etablert de senere år. Varmekabel i gulvflater våtrom. Det elektriske anlegget er ikke kontrollert/godkjent av undertegnede. Det er kun foretatt visuell befaring av det elektriske anlegget, og dette kan derfor ikke betraktes som en godkjenning. Det ble visuelt ikke registrert noen tegn til avvik/feil eller mangler.

1. Foreligger det eltilsynsrapport de siste 5 år, og det er ikke foretatt arbeid på anlegget etter denne, utenom retting av eventuelle avvik i eltilsynsrapport (dvs en el-tilsynsrapport uten avvik)?
Nei

Spørsmål til eier

2. Når ble det elektriske anlegget installert eller sist gang totalt rehabilitert (årstall)? Med totalt rehabilitert menes fullstendig utskiftet anlegg fra inntakssikring og videre.
Ukjent når el-anlegg delvis er oppgradert.
3. Er alle elektriske arbeider/anlegg i boligen utført av en registrert elektroinstallasjonsvirksomhet?
Ja
4. Er det elektriske anlegget utført eller er det foretatt tilleggsarbeider på det elektriske anlegget etter 1.1.1999?
Ja
Eksisterer det samsvarserklæring?
Ukjent
5. Foreligger det kontrollrapport fra offentlig myndighet – Det Lokale Eltilsyn (DLE) eller eventuelt andre tilsvarende kontrollinstanser med avvik som ikke er utbedret eller kontrollen er over 5 år?
Nei
6. Forekommer det ofte at sikringene løses ut?
Nei
7. Har det vært brann, branntilløp eller varmgang (for eksempel termiske skader på deksler, kontaktpunkter eller lignende) i boligens elektriske anlegg?
Nei

Generelt om anlegget

8. Er det tegn til at det har vært termiske skader (tegn på varmgang) på kabler, brytere, downlights, stikkontakter og elektrisk utstyr? Sjekk samtidig tilstanden på elektrisk tilkobling av varmtvannsbereider, jmfør eget punkt under varmtvannstank
Nei
9. Er der synlig defekter på kabler eller er disse ikke tilstrekkelig festet?
Nei

Inntak og sikringskap

10. Er det tegn på at kabelinnføringer og hull i inntak og sikringskap

Tilstandsrapport

ikke er tette, så langt dette er mulig å sjekke uten å fjerne kapslinger?

Nei

11. Finnes det kursfortegnelse, og er den i samsvar med antall sikringer?

Ja

12. Foreta en helhetsvurdering av det elektriske anlegget, dets alder, allmenne tilstand og fare for liv og helse. Bør det elektriske anlegget ha en utvidet el-kontroll?

Nei



! TG 0 Branntekniske forhold

Dette er en forenklet kontroll begrenset til de spørsmål som fremkommer under. Tilstandsgraden er basert på retningslinjer til disse spørsmålene i bransjestandarden NS3600. Dette kan ikke sammenlignes med en fullstendig kontroll av branntekniske forhold av offentlig myndighet, eller en vurdering av boligens branntekniske forhold eller prosjektering fra en rådgiver med spesialkompetanse. En bygningssakkyndig har verken kompetanse til å gi slik veiledning eller lov til å foreta en slik kontroll.

Tilstandsgraden er vurdert ut fra den forenklede og begrensede kontrollen. Det kan være feil og mangler om branntekniske forhold som en slik forenklet undersøkelse ikke vil avdekke. Vær derfor oppmerksom på denne risikoen, og søk videre veiledning eller rådgivning.

Røykvarsler og brannsluknings apparat etablert.

1. Er det mangler for brannslukningsutstyr i boligen iht. forskriftskrav på søknadstidspunktet, men minst Byggeforskrift 1985?
Nei
2. Er det skader på brannslukkingsutstyr eller er apparatet eldre enn 10 år?
Nei
3. Er det mangler på røykvarsler i boligen iht. forskriftskrav på søknadstidspunktet, men minst Byggeforskrift 1985?
Nei
4. Er det skader på røykvarslere?
Nei

Arealer, byggetegninger og brannceller

Standard gjeldende fra 01.01.2024

Arealmålinger og arealoppsett er basert på Norsk standard 3940:2023 Areal- og volum-beregninger av bygninger. Arealet gjelder for tidspunktet da boligen ble målt

Hva er måleverdig areal?

Arealet i rommet må ha minst 1,90 m fri høyde over gulvet og minst bredde på 0,60 m. Et loft med skråtak vil for eksempel bare få registrert målbart areal der høyden er minst 1,90 m og bredden minst 0,60 m. Rommet må ha dør eller luke, og gangbart gulv.

Hva er bruksareal?

BRA = BRA-i + BRA-e + BRA-b

Bruksarealet for bygningen er bruttoarealet minus arealet som opptas av yttervegger.



Carport og/eller garasjeplass i felles garasjeanlegg er ikke måleverdig areal

Internt bruksareal (BRA-i) Arealet innenfor boenheten(e)

Ekstern bruksareal (BRA-e) Arealet av alle rom utenfor boenheten(e) og som tilhører denne, slik som for eksempel bod

Innglasset balkong mv (BRA-b) Arealet av innglasset balkong, veranda eller altan når denne er tilknyttet boenheten(e)

Terrasse- og balkongareal (TBA) Arealet av terrasser, åpne balkonger og åpen altan tilknyttet boenheten(e)

Gulvareal (GUA) Er sum av BRA (bruksareal) og ALH (areal med lav takhøyde).

Areal med lav takhøyde (ALH) er ikke måleverdig areal, som skyldes skråtak og lav himlingshøyde.

GUA kan opplyses i markedsføring der det er aktuelt for den konkrete boligen og kun sammen med BRA-i, for eksempel der gulvflaten har en verdi og har funksjon ved møblering og bruk av rommene. Ikke innredet areal som kaldloft, måles og oppgis normalt ikke.

Arealet kan ikke alltid fastsettes nøyaktig

Areal kan være komplisert eller umulig å måle opp nøyaktig fordi det er vanskelig å fastslå tykkelsen på innervegger, skjevheter i og utforming av bygningskonstruksjoner som karnapp, buer og vinkler som ikke er rette, åpne rom over flere etasjer og så videre.

Eiendommens markedsverdi kan ikke baseres på en matematisk beregning basert på antall kvadratmeter opplyst i rapporten. Opplysninger om areal kan altså ikke alene benyttes for å beregne eiendommens verdi.

Den bygningsfaglige kan avdekke eventuelle bruksendringer og avvik i branncelleinndeling

Den bygningsfaglige ser på byggetegninger hvis de er tilgjengelige og dette er en del av oppdraget, og vurderer bruken av boligen opp mot tegningene. Hvis den bygningsfaglige avdekker at en bolig ikke ser ut til å være delt opp i brannceller etter kravene i byggeteknisk forskrift på befaringstidspunktet, skal det opplyses om dette.

Reglene om bruksendring og brannceller kan være kompliserte. Søk videre faglige råd om rapporten ikke gir deg svar. Den bygningsfaglige kan ikke vurdere og svare på alle spørsmål, og kan heller ikke vite om kommunen kan gi unntak for kravene som gjelder. [Vil du vite mer?](#)

Om brannceller

En branncelle er hele eller avgrensede deler av en bygning hvor en brann fritt kan utvikle seg uten at den kan spre seg til andre bygninger eller andre deler av bygningen i løpet av en fastsatt tid.

Om bruksendring

Bruksendring er å endre bruken av et rom fra en tillatt bruk til en annen. Dette kan kreve søknad og tillatelse, for eksempel hvis du endrer et rom fra bod til soverom eller arbeidsrom, eller hvis du endrer en bolig til to separate boliger.

Rom for varig opphold har krav til takhøyde, romstørrelse, rømningsvei og lysforhold som må være oppfylt. Du kan søke kommunen om unntak for kravene, men kan ikke regne med å få unntak for krav som går på helse og sikkerhet, for eksempel krav til rømningsvei.

Bruksendring som krever godkjenning, og som ikke er søkt bruksendret, er ulovlig. Kommunen kan etter plan- og bygningsloven kapittel 32 forfølge overtredelser. Kommunen kan pålegge deg å avslutte den ulovlige bruken, eventuelt å rette eller tilbakeføre rommet til godkjent bruk.

Arealer

Boligbygg med flere boenheter

Ny arealstandard

Etasje	Bruksareal BRA m ²			SUM	Terrasse- og balkongareal (TBA)	Ikke måleverdig areal (ALH)	Gulvareal (GUA)
	Internt bruksareal (BRA-i)	Eksternt bruksareal (BRA-e)	Innglasset balkong (BRA-b)				
2.Etasje	52			52			52
Loft	15			15		11	26
Kjeller		4		4			4
SUM	67	4				11	82
SUM BRA	71						

Romfordeling

Etasje	Internt bruksareal (BRA-i)	Eksternt bruksareal (BRA-e)	Innglasset balkong (BRA-b)
2.Etasje	Entré , Kjøkken , Stue , Bad , Soverom		
Loft	Loftstue		
Kjeller		Bod	

Lovlighet

Byggetegninger

Det foreligger ikke tegninger

Kommentar: Tegninger ikke innhentet.

Brannceller

Er det påvist synlige tegn på avvik i branncelleinndeling ut ifra dagens byggt teknisk forskrift?

Ja Nei

Nyere håndverkstjenester

Er det ifølge eier utført håndverkstjenester på boligen siste 5 år?

Ja Nei

Kommentar: Overflater kometisk oppgradert.

Krav for rom til varig opphold

Er det påvist avvik i forhold til rømningsvei, dagslysflate eller takhøyde?

Ja Nei

Kommentar:

Total fordeling mellom P-ROM og S-ROM

Tabellen under viser fordelingen av P-ROM og S-ROM etter veiledningen til NS 3940: 2012. Dette er til informasjon og til sammenligning. Tallene er omtrentlige, kan avvike fra faktiske målinger og er ikke juridisk bindende

	P-ROM(m2)	S-ROM(m2)
Boligbygg med flere boenheter	67	4

Befarings - og eiendomsopplysninger

Befaring

Dato	Til stede	Rolle
08.5.2024	Jan T. Eriksrød Samboer til eier.	Takstingeniør

Matrikkeldata

Kommune	gnr.	bnr.	fnr.	snr.	Areal	Kilde	Eieforhold
4001 PORSGRUNN	76	34		3	0 m ²	IKKE OPPGITT (Ambita)	Eiet
Adresse Hillsveg 21							
Hjemmelshaver Nilsen Kim Vonka							

Eiendomsopplysninger

Beliggenhet

Beskrevne leilighet er beliggende i Hillsveg i Porsgrunn kommune og består av en tre-mannsbolig. Leilighet er beliggende i 2.etasje med areal over to plan med boder i kjeller. Felles adkomst i trapperom. Sentral beliggenhet med gang avstand til skoler og barnehage.

Adkomstvei

Eiendommen har adkomst via offentlig veg eller gate.

Tilknytning vann

Eiendommen er tilknyttet offentlig vannforsyning via private stikkledninger.

Tilknytning avløp

Eiendommen er tilknyttet offentlig avløpsnett via private stikkledninger.

Regulering

Eiendommen ligger i et område regulert til boligbebyggelse.

Om tomten

Flatt tomt bebygget med beskrevet leilighetsbygg og frittliggende garasje. Pent opparbeidet grøntareal med plen og prydbusker. Romslig gårdsplass med biloppstillingsplasser.

Tinglyste/andre forhold

Ikke vurdert.

Siste hjemmelsovergang

Kjøpesum	År
1 690 000	2022

Kilder og vedlegg

Dokumenter

Beskrivelse	Dato	Kommentar	Status	Sider	Vedlagt
Egenerklæring			Ikke gjennomgått	0	Nei
Tegninger			Finnes ikke	0	Nei
Situasjonskart			Gjennomgått	0	Nei
Eiendomsverdi.no			Gjennomgått	0	Nei
Grunnbokutskrift			Gjennomgått	0	Nei
Infoland.no			Gjennomgått	0	Nei
Tidligere boligsalgsrapport			Gjennomgått	0	Nei

Tilstandsrapportens avgrensninger

STRUKTUR • REFERANSENIVÅ • TILSTANDSGRADER

- Rapporten er basert på innholds krav i Forskrift til avhendingslova (tryggere bolighandel). Formålet er å gi en tilstandsanalyse til bruk for den som bestiller og/eller i et salg til forbruker, og ikke for andre tredjeparter. Rapportens omfang, struktur, metode og begrepsbruk følger i hovedsak Norsk Standard NS 3600:2018 (Teknisk tilstandsanalyse ved omsetning av bolig), samt Takstbransjens retningslinjer ved tilstandsrapportering for boliger og Takstbransjens retningslinjer for arealmåling.
- Tilbakeholdt eller uriktig informasjon som har betydning for vurderingen, er ikke bygningssakkyndiges ansvar. Rapporten beskriver avvik, altså en tilstand som er dårligere enn referansenivået. Rapporten framhever normalt ikke positive sider ved boligen ut over det som fremgår av tilstandsgradene.
- Tilstanden angis i rapporten og gir uttrykk for en gitt forventet tilstand blant annet vurdert ut fra alder og normal bruk slik:

i) **Tilstandsgrad 0, TG0:** Ingen avvik eller skader. I tillegg må bygningsdelen være tilnærmet ny, mindre enn 5 år, og det foreligger dokumentasjon på faglig god utførelse.

ii) **Tilstandsgrad 1, TG1:** Mindre avvik. Normal slitasje. Strakstiltak ikke nødvendig. TG1 kan gis når bygningsdelen er tilnærmet ny og det ikke foreligger dokumentasjon på faglig god utførelse.

iii) **Tilstandsgrad 2, TG2:** Vesentlige avvik, og mindre avvik som etter NS 3600 gir TG 2, men som ikke nødvendigvis krever umiddelbare tiltak. I denne rapporten kan TG2 i Rapportsammendrag være inndelt i TG2 som krever tiltak og de som ikke krever umiddelbare tiltak. Konstruksjonen har normalt enten feil utførelse, en skade eller symptomer på skade, sterk slitasje eller nedsatt funksjon. Vedlikehold eller tiltak trengs i nær fremtid, det er grunn til å varsle fare for skader på grunn av alder eller overvåke spesielt på grunn av fare for større skade eller følgeskade. For skjulte konstruksjoner vil alder i seg selv være et symptom som kan gi TG2. For synlige konstruksjoner kan alder sammen med andre symptomer og momenter gi TG2. Avvik under TG2 kan gis sjablongmessig anslag.

iv) **Tilstandsgrad 3, TG3:** Store eller alvorlige avvik. Kraftige symptomer på forhold som man må regne med trenger utbedring straks eller innen kort tid. Påvist funksjonssvikt eller sammenbrudd. Avvik under TG3 skal gis sjablongmessig anslag.

v) **Tilstandsgrad TGiU:** Ikke undersøkt/ikke tilgjengelig for undersøkelse.

- Ved TG0 og TG1 gis det normalt ingen begrunnelse for valg av tilstandsgrad, fordi bygningen eller bygningsdelen da bare har normal slitasje. For anbefalte tiltak ved TG2 og TG3 må bruker av rapporten vurdere om tiltakene er nødvendige og lønnsomme. Hva det vil koste å utbedre rom eller bygningsdeler er et sjablongmessig anslag basert på registrert avvik og angitte tiltak i rapporten. Anslaget er gitt på generelt grunnlag og basert på erfaringstall i seks intervaller, og kan ikke forveksles med en konkret vurdering og tilbud fra en entreprenør eller håndverker. Det må eventuelt innhentes tilbud for en nærmere undersøkelse, og konkret og nøyaktig vurdering av utbedringskostnad. Kostnader til ikke oppdagede avvik/utbedringer/feil kan forekomme. Utbedringskostnad avhenger av personlige preferanser og markedspris på materialer og tjenesteyter.

PRESISERINGER

- Avvik vurderes ut fra tekniske forskrifter på godkjenningstidspunktet for bygget. Noen bygningsdeler vurderes

etter gjeldende teknisk forskrift på befaringstidspunktet. Dette gjelder blant annet:

i) Bad, vaskerom (våtrom)

ii) Forhold rundt brann, rømming, sikkerhet, for eksempel rekkverkshøyder/åpninger, ulovlige bruksendringer, brannceller mv.

- For skjulte konstruksjoner slik som vann og avløp uten dokumentasjon, er kvalitet og alder vurdert.

- Fastmonterte installasjoner, for eksempel innfelt belysning (downlights), demonteres ikke for å sjekke dampspærren bak. Dette av hensyn til bygningssakkyndiges kompetanse og risikoen for skade.

- Kontroll av fukt i konstruksjonen ved hulltaking i bad og vaskerom (våtrom), rom under terreng (kjelleretasje, underetasje og sokkeletasje) eller andre bygningsdeler skjer etter eiers aksept. Hulltaking av våtrom og rom under terreng kan unntaksvis unnlates, se Forskrift til Avhendingsloven.

- Kontroll av romfunksjoner for P-ROM utføres kun når det ikke foreligger godkjente og byggemeldte tegninger, eller når tegninger ikke stemmer med dagens bruk.

- Bygningssakkyndig gir en forenklet vurdering av branntekniske forhold og elektriske installasjoner i boligen dersom det er mer enn fem år siden sist boligen hadde el-tilsyn. Bygningssakkyndig kan anbefale å konsultere offentlige myndigheter eller kvalifisert elektrofaglig fagperson ved behov for grundigere undersøkelser.

TILLEGGSENDERSØKELSER

Etter avtale kan tilstandsanalysen utvides til også å omfatte tilleggsundersøkelser utover minimumskravet i forskriften.

BEFARINGEN

Rapporten gir en vurdering av byggverk og bygningsdeler som bygningssakkyndig har observert, og som fremkommer av Forskrift til avhendingsloven. Rapporten er likevel ingen garanti for at det ikke kan finnes skjulte feil, skader og mangler. NS 3600:2018 (Teknisk tilstandsanalyse ved omsetning av bolig) har undersøkelsesnivå fra 1 til 3, der undersøkelsesnivå 1 er det laveste og baseres på visuell observasjon. Rapporten baseres på undersøkelsesnivå 1 med få unntak (våtrom og rom under terreng). I praksis betyr dette at gjennomføringen av befaringen begrenses som følger:

- Det utføres kun visuelle observasjoner på tilgjengelige flater uten fysiske inngrep (f.eks. riving).

- Flater som er skjult av snø eller på annen måte ikke er tilgjengelig eller skjult, blir ikke kontrollert. Det foretas ikke funksjonssprøving av bygningsdeler, som isolasjon, piper, ventilasjon, el. anlegg, osv.

- Det gis ingen vurdering av boligens tilbehør, hvite- og brunevarer og annet inventar. Dette gjelder også integrert tilbehør.

- Inspisering av yttertak er basert på det som er synlig, normalt på insiden fra loftet og utvendig fra stige/bakkenivå. Befaring av tak må være sikkerhetsmessig forsvarlig for å kunne gjennomføres.

- Stikkprøvetakninger er utvalgt tilfeldig og kan innebære kontroll under overflaten med spiss redskap eller lignende.

Tilstandsrapportens avgrensninger

UTTRYKK OG DEFINISJONER

- Tilstand: Byggverkets eller bygningsdelens tekniske, funksjonelle eller estetiske status på et gitt tidspunkt.
- Symptom: Observerbart forhold som gir indikasjon på hvilken tilstand et byggverk eller en bygningsdel befinner seg i. Benyttes ved beskrivelse av avvik.
- Skadegjørere: Zoologiske eller biologiske skadegjørere, i hovedsak råte, sopp og skadedyr.
- Fuktøk: Overflatesøk med egnet søkeutstyr (fuktindikator) eller visuelle observasjoner.
- Fuktmåling: Måling av fuktinnhold i materiale eller i bakenforliggende konstruksjon ved bruk av egnet måleutstyr (blant annet hammerelektrode og pigger).
- Utvidet fuktøk (hulltaking): Boring av hull for inspeksjon og fuktmåling i risikoutsatte konstruksjoner, primært i tilstøtende vegger til bad, utforede kjellervegger og eventuelt i oppforede kjellergulv.
- Normal slitasjegrade: Forventet nedsliting av materiale i overflaten som er basert på enkle visuelle observasjoner. Kan vurderes sammen med bygningsdelens alder.
- Forventet gjenværende brukstid: Anslått tid et byggverk eller en del av et byggverk fortsatt vil være tjenlig for sitt formål (NS3600, Termer og definisjoner punkt 3.9)

AREALBEREGNING FOR BOENHETER

- Areal fastsettes etter Forskrift til avhendingsloven og Norsk Standard 3940 Areal- og volum-beregninger av bygninger fra 2023.
- Areal oppgis i hele kvadratmeter i rapporten, og gjelder for det tidspunkt oppmålingen fant sted.
- Bruksareal (BRA) er det måleverdige arealet som er innenfor omsluttete vegger målt i gulvhøyde (bruttoareal minus arealet som opptas av yttervegger). I tillegg til gulvhøyde gjelder regler om fri bredde for at arealet skal være måleverdig, med betydning for BRA av for eksempel loft med skråtak. BRA består av internt bruksareal (BRA-i), eksternt bruksareal (BRA-e) og innglasset balkong mv (BRA-b). Terrasse- og balkongareal (TBA) opplyses der tilstandsrapporten skal benyttes i boligomsetningen og der det er aktuelt. I tillegg kan gulvareal (GUA) og areal med lav takhøyde (ALH) opplyses sammen med BRA der det er aktuelt og en del av oppdraget. Rom skal ha atkomst og gangbart gulv for å kunne regnes som BRA/måleverdig areal.
- Arealet måles og oppgis dersom arealet oppfyller krav til måleverdighet, slik som at arealet må ha minst en bredde på 0,6m og minst en høyde på 1,9 m osv. Et rom kan være i strid med teknisk forskrift og mangle godkjenning hos kommunen for den aktuelle bruken, uten at dette får betydning for om arealet måles og oppgis i tilstandsrapporten. Når arealet måles tas det ikke hensyn til om arealet er lovlig oppført eller om bruken er lovlig, bruksendringer, lysforhold eller andre sikkerhetsmangler.
- Eiendommens markedsverdi kan ikke baseres på en rent matematisk beregning i forhold til antall kvadratmeter opplyst i rapporten. Opplysninger om areal kan altså ikke alene benyttes for beregning av eiendommens verdi.

• Rom som ligger utenfor boenheten, men som eier har påvist og/eller opplyst at tilhører boenheten, er oppmålt og inkludert i BRA-e. Det er ikke fremvist dokumentasjon på at rommet tilhører boenheten, med mindre dette er angitt særskilt. Rom utenfor boenheten kan omdisponeres av borettslaget/sameiet og dette kan påvirke boligens BRA. Vær oppmerksom på at NS 3940:2023 og eierseksjonsloven har ulik definisjon av fellesareal. Ved arealmåling gjelder NS 3940:2023 som definerer fellesareal slik: "Delen av bygning som brukes av to eller flere bruksenheter eller til bygningens forvaltning, drift eller vedlikehold.

• I en overgangsperiode skal rapporter som benyttes i boligomsetningen eller dersom det er en del av oppdraget også opplyse om fordelingen mellom P-ROM og S-ROM med utgangspunkt i definisjonene som fremkommer av veiledningen til Norsk Standard 3940 Areal- og volum-beregninger av bygninger fra 2012. Fordelingen mellom P-ROM og S-ROM er basert på veiledningen og bygningssakkyndiges eget skjønn. P-ROM er måleverdige rom som benyttes til kort eller langt opphold. S-ROM er måleverdige rom som benyttes til lagring, og tekniske rom. Bruken av et rom på befaringstidspunktet har betydning for om rommet defineres som P-ROM eller S-ROM. Dette betyr at rommet både kan være i strid med teknisk forskrift og mangle godkjenning i kommunen for den aktuelle bruken, uten at dette vil få betydning for valg av arealkategori.

• Se øvrig informasjon om areal i rapporten, Norsk Standard 3940 (2012 og 2023) og veiledningen til disse.

PERSONVERN

Norsk takst, bygningssakkyndig og takstforetaket behandler personopplysninger som bygningssakkyndig trenger for å kunne utarbeide rapporten. Personvernerklæring med informasjon om bruk av personopplysninger og dine rettigheter finner du her [Personvernerklæring - iVerdi](#)

DELING AV PERSONOPPLYSNINGER FOR TRYGGERE BOLIGHANDEL OG MULIG RESERVASJON

Norsk takst og deres samarbeidspartnere benytter personopplysninger fra rapporten for analyse- og statistikkformål, samt utvikling og drift av produkter og tjenester for takstbransjen og andre aktører i bolig-omsetningen. Les mer om dette og hvordan du kan reservere deg på <https://www.norsktakst.no/norsk/om-norsk-takst/personvernerklæring/reservasjon/>

Vendu lager en boliganalyse basert på opplysninger fra rapporten. Les mer om dette og hvordan du kan reservere deg her: <https://samtykke.vendu.no/PW9426>

KLAGEORDNING FOR FORBRUKERE

Er du som forbruker misfornøyd med bygningssakkyndiges arbeid eller opptreden ved taksering av bolig eller fritidshus, se www.takstklagenemnd.no for mer informasjon