

Tilstandsrapport

📍 Paradisveien 12, 4012 STAVANGER

📖 STAVANGER kommune

gnr. 55, bnr. 1688

Sum areal alle bygg: BRA: 198 m² BRA-i: 182 m²



Befaringsdato: 10.04.2026

Rapportdato: 16.04.2026

Oppdragsnr.: 12301-3680

Eiendomsverdi ref nr: RX6178

Foretak: Rogaland Takstpartner AS



Medlem av

 NITO

Rapporten kan brukes i inntil ett år etter befaringsdato, og kan ikke gjenbrukes ved flere boligsalg i denne perioden. Skjer det endringer, oppstår skader også videre på boligen, bør du som selger be om oppdatert rapport.

Rapportansvarlig



Alexander Tønnessen

Uavhengig Takstingeniør

alex@rogalandtakstpartner.no

472 38 733

Medlem av



Dette trenger du å vite om tilstandsrapporten



Hva er en tilstandsrapport?

En tilstandsrapport beskriver synlige skader/avvik eller tegn på skader/avvik på boligen. Rapporten fremhever vanligvis ikke positive egenskaper ved boligen.



Hva vurderer en bygningsakkyndig?

Den bygningsakkyndige vurderer boligen ut fra hva man kan forvente av en bygning av samme alder og type. Vurderingen gjøres som regel mot hvordan det var vanlig å bygge og regler som gjaldt da boligen ble oppført (søknadstidspunktet). Forhold som er vanlige for bygningens alder, slik som slitasje etter normal bruk regnes ikke som avvik.



Hva inneholder tilstandsrapporten?

Den bygningsakkyndige undersøker rom og bygningsdeler slik det kommer frem av [Forskrift til avhendingsloven](#). Tilstandsrapporten inneholder bare avvik som den bygningsakkyndige kan se eller kontrollere med enkle hjelpemidler. Det gjøres ikke nærmere undersøkelser slik som åpning av vegger eller andre bygningsdeler. I vegg mot våtrom og rom under terreng kan det borres et hull for å gjøre enkle undersøkelser slik som fuktsøk.

Når du kjøper en brukt bolig

Når du kjøper en brukt bolig, er det viktig å være oppmerksom på at dette ikke kan sammenlignes med å kjøpe en ny bolig. Måten boligen ble bygget på kan være annerledes enn i dag. Bygninger svekkes over tid, og utsettes for slitasje blant annet på grunn av bruk og vær og vind. Mange boliger fornyes helt eller delvis, noen i flere omganger, eller det oppføres tilbygg. Særlig for boliger som er pusset opp eller endret, er det viktig å merke seg at fornyelse av overflater ikke nødvendigvis betyr at bygningsdeler under er forbedret.

Vurdering mot byggregler

Den bygningsakkyndige vil vurdere boligen mot hvordan det var vanlig å bygge og regler som gjaldt på søknadstidspunktet. Den bygningsakkyndige ser etter avvik som har betydning for og som reduserer boligens funksjon og verdi, og som kommer frem av Forskrift til avhendingslova.

Tilstandsrapporten beskriver ikke hele boligen

BYGNINGSSAKKYNDIGE SER FOR EKSEMPEL IKKE PÅ

- vanlig slitasje og normal vedlikeholdstilstand
- bagatellmessige forhold som ikke påvirker bygningens bruk eller verdi vesentlig
- etasjeskillere
- tilleggsbygg slik som garasje, bod, anneks, naust også videre
- utvendige trapper
- støttemurer
- skjulte installasjoner
- installasjoner utenfor bygningen
- full funksjonstesting av el- og VVS-installasjoner
- geologiske forhold og bygningens plassering på grunnen
- bygningens planløsning
- bygningens innredning
- løsøre slik som hvitevarer
- utendørs svømmebasseng og pumpeanlegg
- bygningens estetikk og arkitektur
- bygningens lovlighet (bortsett fra bruksendringer, brannceller og forhold som åpenbart kan påvirke helse, miljø og sikkerhet)
- fellesarealer (med mindre boligeier har vedlikeholdsplikt for fellesarealer og dette er kjent for bygningsakkyndig, eller fellesarealet har en særlig tilknytning til boligen).

© iVerdi 2023

Malen til denne rapporten, inkludert standardtekstene fra Verdi er vernet etter åndsverkloven og kan kun benyttes av av kunder hos iVerdi. For andre aktører er eksemplarframstilling av malen og standardtekster, som utskrift og annen kopiering til bruk som grunnlag for tilsvarende rapporter, bare tillatt når det er hjemlet i lov (kopiering til privat bruk, sitat o.l.) eller avtale med iVerdi (<https://iverdi.no/>).

Utnyttelse i strid med lov eller avtale kan medføre erstatnings- og straffeansvar.

Dette trenger du å vite om tilstandsrapporten

Tilstanden vurderes med ulike tilstandsgrader

Tilstanden gir uttrykk for en gitt forventet tilstand, blant annet vurdert ut fra alder og normal bruk. Ved Tilstandsgrad 0 (TG0) og Tilstandsgrad 1 (TG1) gir den bygnings sakkyndige normalt ingen begrunnelse for valg av tilstandsgrad. Grunnen er at bygningen eller bygningsdelen da bare har normal slitasje. Ved skjulte konstruksjoner kan alder alene avgjøre tilstandsgrad. Når bygnings sakkyndige anbefaler tiltak, for eksempel utbedringer, må brukeren av rapporten vurdere om tiltakene er nødvendige og lønnsomme.

Når den bygnings sakkyndige velger tilstandsgrad, baseres vurderingen på faste kriterier som følger av gjeldende bransjestandard for Teknisk tilstandsanalyse ved omsetning av bolig og Forskrift til avhendingslova.



TILSTANDSGRAD 0, TG0: INGEN AVVIK

Bygningsdelen skal være tilnærmet ny, ikke vise tegn på slitasje og det skal være lagt frem dokumentasjon på faglig god utførelse. Det er ingen merknader til delen.



TILSTANDSGRAD 1, TG1: MINDRE AVVIK

Bygningsdelen skal bare ha normal slitasje, og straktiltak skal ikke anses som nødvendig. Graden kan også brukes når delen er ny, men der dokumentasjon på faglig god utførelse mangler.



TILSTANDSGRAD 2, TG2: VESENTLIGE AVVIK OG MINDRE AVVIK SOM ETTER NS 3600 GIR TG 2

Bygningsdelen skal enten ha feil utførelse, en skade eller symptomer på skade, sterk slitasje eller nedsatt funksjon. Graden gis når bygningsdelen trenger vedlikehold eller tiltak i nær fremtid. Graden skal også brukes når delen er gammel og det er grunn til å varsle om faren for skader på grunn av alderen, eller når det er grunn til å overvåke delen spesielt på grunn av fare for større skader eller følgeskader.



TILSTANDSGRAD 3, TG3: STORE ELLER ALVORLIGE AVVIK

Denne tilstandsgraden brukes ved kraftige tegn på forhold som man må regne med trenger utbedring straks eller innen kort tid. Det er påvist funksjonssvikt eller sammenbrudd.



IKKE UNDERSØKT/IKKE TILGJENGELIG FOR UNDERSØKELSE

Det kan være avvik/skader som ikke er avdekket.

Informasjon om utbedringskostnader

Utbedringskostnadene i rapporten er sjablongmessige anslag basert på observerte forhold som feil, skader eller uregelmessigheter, samt foreslåtte tiltak. Disse anslagene er veiledende, angis i fem intervaller, er basert på generelle erfaringstall, og må ikke forveksles med konkrete pristilbud fra håndverkere eller entreprenører. Faktiske kostnader kan variere betydelig, avhengig av individuelle valg, materialpriser og markedsforhold. For å få en nøyaktig vurdering av utbedringskostnadene anbefales ytterligere undersøkelser og innhenting av flere pristilbud fra kvalifiserte fagfolk. Slike anslag gis for TG3, der dette er mulig.



Tiltak under kr 20 000



Tiltak mellom kr 20 000 – 100 000



Tiltak mellom kr 100 000 – 200 000



Tiltak mellom kr 200 000 – 500 000



Tiltak over kr 500 000

Beskrivelse av eiendommen

Boligen er i normalt god stand etter alder. Det er foretatt noen standardhevinger med blant annet nyere bad og kjøkken i leilighet. Noen bygningslementer er eldre og har redusert levetid, og det bør derfor påregnes fremtidige påkostninger på noen av disse. Hele rapporten må leses for å få ett riktig/helhetlig bilde av boligen. Det er behov for normalt vedlikehold.

Enebolig - Byggeår: 1978

UTVENDIG

[Gå til side](#)

Taktekkingen er av betongtakstein. Taket er besikket fra bakkenivå.
Plast og aluminiums renner/nedløp.
Veggene har bindingsverkskonstruksjon fra byggeår.
Fasade/kledning har stående bordkledning.
Takkonstruksjonen har takstoler i tre.
Grunnet manglende tiilkomst/gulv er det deler av loftet som ikke er kontrollert.
Bygningen har malte trevinduer med 2 og 3-lags glass. Vinduer blir kontrollert visuelt og med stikktagninger. Med stikktagninger menes kontroll av noen utvalgt vinduer der stikktagninger utføres på deler av treverk, samt funksjon. Dette vil bety at det kan være vinduer eller deler av vinduer som har skjulte skader uten at dette blir registrert. Vinduer som ikke er tilgjengelige fra bakkenivå vil ha redusert mulighet for kontroll.
Bygningen har malte og lakkerte ytterdører i tre.
Terrasse i tre konstruksjon.

INNSENDIG

[Gå til side](#)

Innvendig er det gulv av laminat. Veggene har malte plater.
Innvendige tak har malte plater.
Etasjeskiller er av trebjelkelag. Det er foretatt stikkprøver mtp høyde avvik. Med stikkprøver menes noen rom/deler av etasjen. Det vil mao kunne være avvik uten at dette har blitt målt. I de tilfellene der det ikke er avvik over 15mm blir ikke målinger beskrevet i rapporten ettersom det ikke ansees som ett avvik ihht NS3600.
Pipe med peis.
Boligen har lakkert tretrapp.
Boligen har hvite slette innvendige dører.

VÅTROM

[Gå til side](#)

Bad
Aktuell byggeforskrift er byggeforskrifter fra før 1997.
Dokumentasjon: ingen dokumentasjon.
Hulltaking er foretatt uten å påvise unormale forhold. Bilde av måleapparatet viser tre streker, eller ingen utslag. For å få utslag må det være noe fukt som leder spenningen mellom piggelektrodene. I dette tilfellet er det altså ingen målbar fukt som kan lede spenning.

Vaskerom
Dokumentasjon: ingen dokumentasjon.
Veggene har malte plater og betong. Taket har panel.
Gulvet har vinylbelegg.
Det er plastsluk og synlig vinylbelegg som tettesjikt.

Rommet har opplegg for vaskemaskin.
Det er naturlig ventilering.
Hulltaking er ikke foretatt da det ikke er fysisk mulig pga tilliggende konstruksjoner (grunnet betong, innredning og gjenstander).

Bad

Aktuell byggeforskrift er teknisk forskrift 2017. Dokumentasjon: ingen dokumentasjon.
Veggene har fliser og malte plater. Taket er malt.
Gulvet er flislagt. Rommet har elektriske varmekabler.
Det er plastsluk og smøremembran med ukjent utførelse.
Rommet har innredning med nedfelt servant, veggmontert toalett, dusjvegger/hjørne og opplegg for vaskemaskin.
Det er elektrisk styrt vifte.
Hulltaking er foretatt uten å påvise unormale forhold.

KJØKKEN

[Gå til side](#)

Kjøkkenet har innredning med profilerte fronter. Benkeplaten er av laminat. Det er oppvaskmaskin, platetopp og stekeovn.
Det er kjøkkenventilator med avtrekk ut.
Kjøkkenet har innredning med glatte fronter. Benkeplaten er av laminat. Det er kjøll/fryseskap, oppvaskmaskin, platetopp og stekeovn.
Det er kjøkkenventilator med avtrekk ut.

TEKNISKE INSTALLASJONER

[Gå til side](#)

Innvendige vannledninger er av kobber. For nærmere kontroll av rør (faglig, teknisk og lovlig) må rørlegger kontaktes (Se også tekst under "Gjelder spesielt for denne rapporten").
Det er avløpsrør av plast.
Mekanisk avtrekk fra bad og kjøkken. Naturlig avtrekk/ventiler i yttervegg. Det gjøres oppmerksom på at det ikke er gjennomført en teknisk kontroll av ventilasjons/avtrekksanlegget. For en teknisk gjennomgang av funksjon, styrken på avtrekk osv må egnet firma kontaktes.
Varmtvannstanken er på ca. 200 liter.

TOMTEFORHOLD

[Gå til side](#)

Det er ukjent byggegrunn.
Drenering fra byggeår.
Synlig del av grunnmuren virker å være oppført med betong konstruksjoner og leca blokker (garasje).
Boligen ligger i et skrånende terreng med manglende fall på terreng fra muren på baksiden av boligen.
Utvendige avløpsrør er av ukjent type. Det er offentlig avløp via private stikkledninger. Utvendige vannledninger er av ukjent type, og offentlig vannforsyning via private stikkledninger.

Arealer

[Gå til side](#)

Forutsetninger og vedlegg

[Gå til side](#)

Beskrivelse av eiendommen

Lovlighet

[Gå til side](#)

Enebolig

- Det foreligger godkjente og byggemeldte tegninger, men det er avvik fra disse.

I 1.etasje er det bygget ett ekstra soverom. I underetasjen er en del av hobbyrom bygget om til soverom, her er det søkt om bruksendring, og fått søknad godkjent.

I leiligheten er soveroms nisje bygget om til soverom og kjøkken har endret plassering.

Carport og utvendige boder er ikke vist på org tegninger.

Tiltakene vil kunne kreve søknad.

Vindu på soverom i leiligheten er mindre enn dagens krav til rom for varig opphold.

Sammendrag av boligens tilstand

Fordeling av tilstandsgrader

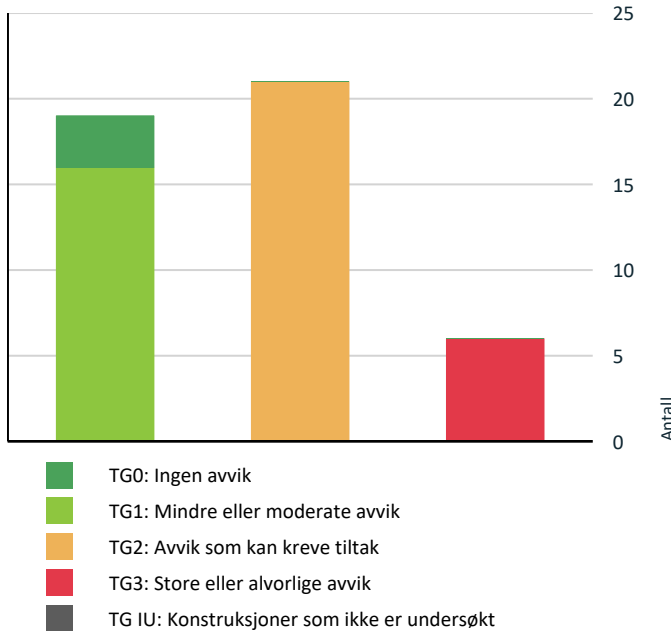

Vil du vite mer om tilstandsgrader? Se side 4.

Anslag på utbedringskostnad

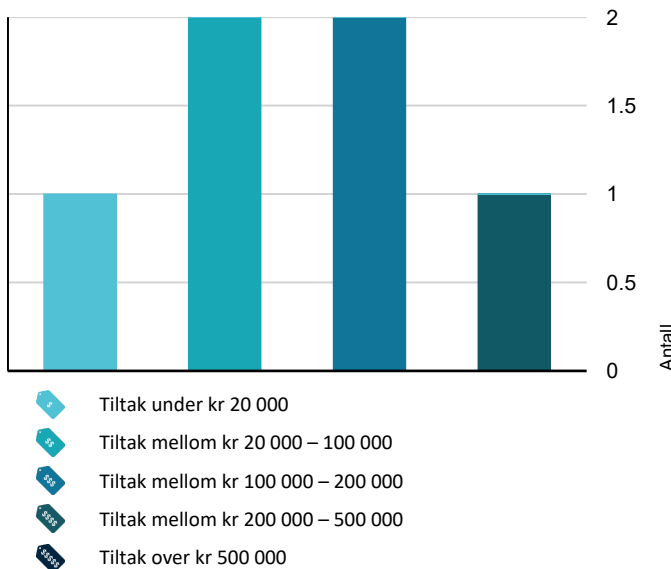

Hva er anslag på utbedringskostnad? Se side 4.

Oppsummering av avvik

Vil du vite mer? Se på rommet eller bygningsdelen senere i rapporten.

Enebolig

Tilstandsgrad	Avvik	Handling
TG 3	STORE ELLER ALVORLIGE AVVIK	
!	Utvendig > Takkonstruksjon-carport	Gå til side
!	Utvendig > Takkonstruksjon-bod	Gå til side
!	Utvendig > Dører - 1	Gå til side
!	Tomteforhold > Terrengforhold	Gå til side
!	Våtrom > 1. Etasje > Bad > Generell	Gå til side
!	Våtrom > Underetasje > Vaskerom > Sluk, membran og tettesjikt	Gå til side
TG 2	AVVIK SOM KAN KREVE TILTAK	
!	Utvendig > Taktekking	Gå til side
!	Utvendig > Nedløp og beslag	Gå til side
!	Utvendig > Veggkonstruksjon	Gå til side
!	Utvendig > Takkonstruksjon/Loft	Gå til side
!	Utvendig > Vinduer - 1	Gå til side
!	Utvendig > Dører	Gå til side
!	Utvendig > Balkonger, terrasser og rom under balkonger	Gå til side
!	Innvendig > Etasjeskille/gulv mot grunn	Gå til side
!	Innvendig > Pipe og ildsted	Gå til side
!	Innvendig > Rom Under Terreng	Gå til side
!	Innvendig > Innvendige dører	Gå til side
!	Tekniske installasjoner > Vannledninger	Gå til side
!	Tekniske installasjoner > Avløpsrør	Gå til side

Sammendrag av boligens tilstand

- ! Tekniske installasjoner > Varmtvannstank - 1 [Gå til side](#)
- ! Tomteforhold > Fuktsikring og drenering [Gå til side](#)
- ! Tomteforhold > Utvendige vann- og avløpsledninger [Gå til side](#)
- ! Spesialrom > Underetasje > Toalettrom > Overflater og konstruksjon [Gå til side](#)
- ! Våtrom > Underetasje > Vaskerom > Ventilasjon [Gå til side](#)
- ! Våtrom > Underetasje > Vaskerom > Tilliggende konstruksjoner våtrom [Gå til side](#)
- ! Våtrom > Underetasje-leilighet > Bad > Overflater Gulv [Gå til side](#)
- ! Våtrom > Underetasje-leilighet > Bad > Sluk, membran og tettesjikt [Gå til side](#)

HELSE, MILJØ OG SIKKERHET

Forhold som åpenbart kan medføre fare for helse, miljø og sikkerhet

- ! Åpninger i rekkverk er større enn dagens forskriftskrav til rekkverk i innvendige trapper. [Gå til side](#)
- ! Åpninger i rekkverk på balkong eller terrasse er ikke i henhold til krav i dagens forskrifter.
- ! Åpninger mellom trinn i innvendig trapp er større enn dagens forskriftskrav.
- ! Det er ikke foretatt radonmålinger, og bygget er heller ikke utført med radonsperre.
- ! Det mangler håndløper på vegg i det innvendige trappeløpet.
- ! Rekkverket på balkong eller terrasse er for lavt i forhold til dagens krav.

Tilstandsrapport

ENEBOLIG

Byggeår
1978

UTVENDIG

TG.2 Takteking

Punktet må sees i sammenheng med Takkonstruksjon/Loft

Beskrivelse

Taktekkingen er av betongtakstein. Taket er besiktiget fra bakkenivå. Det gjøres oppmerksom på at tekkingen er kontrollert fra bakken. Dvs at det er overflaten som er vurdert. Takpapp, lekter, strø og innfestning av panner er ikke mulig å kontrollere. Siden taket (takkonstruksjon, takteking og skorstein) kun er observert fra bakkenivå, er vurderingen begrenset av dette. Det er ikke sikkerhetsmessig forsvarlig å bevege seg ut på taket eller observere fra stige. Selv om det ikke er avdekket skader under befaringen, betyr ikke dette at det ikke foreligger skader som en besiktigelse på taket kan avdekke. Vær oppmerksom på denne risikoen. En undersøkelse av taket kan utføres av en fagperson under tilstrekkelige sikkerhetsforhold.

Vurdering av avvik:

- Mer enn halvparten av forventet brukstid er passert på taktekingen.
- Mer enn halvparten av forventet brukstid er passert på undertak.
- Taktekingen har mose og slitasje på grunn av elde.

Konsekvens/tiltak

- Når takteking og undertak begynner å bli gamle, øker risikoen for lekkasjer, noe som kan føre til omfattende og kostbare reparasjoner av underliggende konstruksjoner dersom en ikke foretar tiltak på konstruksjonene før dette oppstår.
- Lokal utbedring må utføres.



TG.2 Nedløp og beslag

Beskrivelse

Plast og aluminiums renner/nedløp.

Vurdering av avvik:

- Det mangler snøfangere på hele eller deler av taket, men det var ikke krav om dette på byggemeldingstidspunktet.

Noen av veggfestene har rustskader.

Konsekvens/tiltak

- Det er ikke krav om utbedring av snøfangere opp til dagens krav.

Bytte veggfester.

Tilstandsrapport



TG 2 Veggkonstruksjon

Beskrivelse

Veggene har bindingsverkskonstruksjon fra byggeår. Fasade/kledning har stående bordkledning.

Vurdering av avvik:

- Det er påvist spredte råteskader i bordkledningen.
- Det er ingen musesperre i nedre kant av konstruksjon.

Kledningen er ført ned bak balkong/terrasse, dette kan føre til redusert ventilering bak kledningen.

Teglsteinsmur ved bod(under terrasse) har skjevheter.

Ang råteskader; kledningen kontrolleres ved hjelp av stikktagninger. Dvs at utvalgte kledningsbord blir kontrollert uten noen form for forhåndskunnskap om tilstanden. Dette betyr videre at det kan være flere skader i kledningsbordene uten at dette er kommentert i rapporten. Det vil også være slik at kledningsbord som ikke er tilgjengelig fra terreng, vil ha en redusert kontroll mulighet, og da uten stikktagninger.

Konsekvens/tiltak

- Musesperre må etableres.

Det bør ettermonteres musesperre i nedre kant av konstruksjonen for å hindre inntrenging av skadedyr.

Råteskadet kledning bør skiftes ut, og det anbefales å kontrollere hele kledningen grundig, inkludert utilgjengelige områder, for å avdekke eventuelle skjulte skader.

Kledningen bak balkong/terrasse bør ventileres bedre for å redusere risikoen for fuktskader og ytterligere råteutvikling.

Skjevheter i teglsteinsmur ved bod bør undersøkes nærmere for å vurdere behov for utbedring, da dette kan påvirke konstruksjonens stabilitet.

Konsekvensen av manglende tiltak er økt risiko for skadedyr, videre råteutvikling, og mulige følgeskader på bakenforliggende konstruksjoner.

Tilstandsrapport



TG.2 Takkonstruksjon/Loft

Punktet må sees i sammenheng med Taktekking

Beskrivelse

Takkonstruksjonen har takstoler i tre.
Grunnet manglende tilkomst/gulv er det deler av loftet som ikke er kontrollert.

Vurdering av avvik:

- Det er begrenset/dårlig ventilering av takkonstruksjonen.
- Det er påvist fuktskjolder/skader i takkonstruksjonen.

Grunnet alder bør det påregnes jevnlig kontroll av konstruksjonen, da spesielt i forhold til ventilering/kondens. Dette gjelder hovedsakelig i den kalde årstiden.

Loftsluken er uisolert.

Lufteskuffer over isolasjon ligger delvis i kontakt med sutaket. Det anbefales å legge inn lekte over lufteskuffer, for å etablere bedre ventilering. En mindre del av ventilasjonsrør fra bad/kjøkken er uisolert, dette kan føre til kondensering.

Konsekvens/tiltak

- Andre tiltak:

Det bør etableres bedre ventilering av takkonstruksjonen, blant annet ved å legge inn lekte over lufteskuffer og isolere loftsluken. Ventilasjonsrør fra bad/kjøkken bør isoleres for å hindre kondensering.

Manglende tiltak kan føre til økt risiko for fuktskader, råte og redusert levetid på takkonstruksjonen. Regelmessig kontroll anbefales, spesielt i den kalde årstiden, for å oppdage eventuelle nye skader eller kondensproblemer.

Tilstandsrapport



Takkonstruksjon-carport

Punktet må sees i sammenheng med Taktekking

Beskrivelse

Konstruksjon carport samt vindskier.

Vurdering av avvik:

- Det er påvist fukt-/råteskader i takkonstruksjonen.

Konsekvens/tiltak

- Påviste skader må utbedres.

Taket må fjernes og bygges opp på nytt.

Kostnadsestimat: 20 000 - 100 000

Tilstandsrapport



Takkonstruksjon-bod

Punktet må sees i sammenheng med Taktekking

Beskrivelse

Konstruksjon på bod under og på terrasse.

Vurdering av avvik:

- Det er påvist fukt-/råteskader i takkonstruksjonen.

Konsekvens/tiltak

- Påviste skader må utbedres.

Konstruksjonene må fjernes og bygges opp på nytt.

Kostnadsestimat: 100 000 - 200 000

Tilstandsrapport

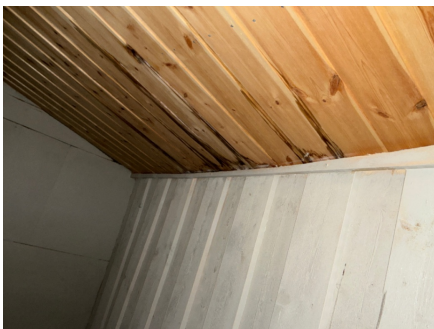

TG 0 Vinduer

Beskrivelse

Bygningen har malte trevinduer med 3-lags glass. Vinduer blir kontrollert visuelt og med stikktagninger. Med stikktagninger menes kontroll av noen utvalgt vinduer der stikktagninger utføres på deler av treverk, samt funksjon. Dette vil bety at det kan være vinduer eller deler av vinduer som har skjulte skader uten at dette blir registrert. Vinduer som ikke er tilgjengelige fra bakkenivå vil ha redusert mulighet for kontroll.

Årstall: 2025

Kilde: Egenerklæring

TG 2 Vinduer - 1

Beskrivelse

Bygningen har malte trevinduer med 2-lags glass. Vinduer blir kontrollert visuelt og med stikktagninger. Med stikktagninger menes kontroll av noen utvalgt vinduer der stikktagninger utføres på deler av treverk, samt funksjon. Dette vil bety at det kan være vinduer eller deler av vinduer som har skjulte skader uten at dette blir registrert. Vinduer som ikke er tilgjengelige fra bakkenivå vil ha redusert mulighet for kontroll. Generelt vil eldre vinduer kunne være utsatt for punktering og mulig råteskader i treverk. Hengsler vil kunne få rustskader/funksjonssvikt. Det anbefales derfor jevnlig vedlikehold.

Vurdering av avvik:

- Karmene i vinduer er slitte og det er sprekker i treverket.

Konsekvens/tiltak

- Det må påregnes noe vedlikehold og at enkelte vinduer må skiftes ut.

TG 2 Dører

Beskrivelse

Bygningen har malte og lakkerte ytterdører i tre.

Vurdering av avvik:

- Karmene i dører er værslitte utvendig og det er sprekker i treverket.

Skyvedøren har slitasje samt løse beslag utvendig.
Hovedytterdør tar i terskel/karm.

Konsekvens/tiltak

- Det må foretas lokal utbedring.

Tilstandsrapport

Det må påregnes nærmere kontroll samt utbedring, evt vurdere utskiftning.
Justere døren.



Dører - 1

Beskrivelse

Boddør(under terrasse) og terrassedør i soverom.

Vurdering av avvik:

- Det er påvist dør(er) med fukt/råteskader.

Konsekvens/tiltak

- Døren(e) står foran utskiftning.

Kostnadsestimat: 20 000 - 100 000



Balkonger, terrasser og rom under balkonger

Beskrivelse

Terrasse i tre konstruksjon.

Vurdering av avvik:

- Det er avvik:

Tak over deler av terrasse har manglende innfestning. Dimensjoner er mindre enn standard krav.

Konsekvens/tiltak

- Tiltak:

Tak over deler av terrassen bør forsterkes og festes i henhold til gjeldende standarder for å sikre tilstrekkelig bæreevne og stabilitet.
Manglende eller utilstrekkelig innfestning og dimensjonering kan føre til konstruksjonssvikt og økt risiko for personskafe eller materielle skader.

Tilstandsrapport



INNVENDIG

TG 1 Overflater

Beskrivelse

Innvendig er det gulv av laminat. Veggene har trepanel og malte plater. Innvendige tak har malte plater og himlingsplater.

TG 2 Etasjeskille/gulv mot grunn

Beskrivelse

Etasjeskiller er av trebjelkelag. Det er foretatt stikkprøver mtp høyde avvik. Med stikkprøver menes noen rom/deler av etasjen. Det vil mao kunne være avvik uten at dette har blitt målt. I de tilfellene der det ikke er avvik over 15mm blir ikke målinger beskrevet i rapporten ettersom det ikke ansees som ett avvik ihht NS3600.

Vurdering av avvik:

- Det er målt høydeforskjell på mellom 15-30 mm gjennom hele rommet. Tilstandsgrad 2 gis med bakgrunn i standardens krav til godkjente måleavvik.

Konsekvens/tiltak

- For å få tilstandsgrad 0 eller 1 må høydeforskjeller rettes opp. Det vil imidlertid sjelden være økonomisk rasjonelt som et enkeltstående tiltak i en bolig som dette. Dersom boligen en gang skal renoveres, kan man vurdere slike tiltak.

TG 2 Pipe og ildsted

Beskrivelse

Pipe med peis.

Pipen er av eldre dato og kan ha skjulte feil eller mangler som først registreres av feier ved årlig kontroll, eller av murer i forbindelse med montering av ovn. Funksjon og pipeløp er ikke kontrollert i denne rapporten. I boliger hvor pipen går gjennom flere seksjoner kan det være feil med pipen som ikke lar seg kontrollere. På generelt grunnlag anbefales det alltid ytterligere kontroll av feier eller annet egnet firma.

Vurdering av avvik:

- Ildfast plate mangler på gulvet under sotluke/feieluke på pipe.

Konsekvens/tiltak

- Det anbefales å montere ildfast plate under luker på pipe.

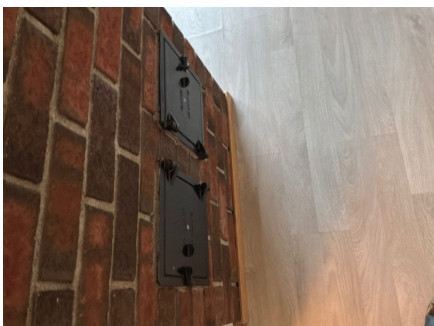

Tilstandsrapport

TG 2 Rom Under Terreng

Punktet må sees i sammenheng med 'Drenering'

Beskrivelse

Gulvet har laminat og er av betong. Veggene har plater og betong/mur. Hulltaking er foretatt uten å påvise unormale forhold. Det gjøres oppmerksom på at det er foretatt hulltaking på ett punkt i kjeller/underetasje. Hulltakingen er foretatt der det er mest sannsynlig at det kan være fukt. Det at det ikke er målbar fukt i dette området betyr ikke at det ikke kan være fukt andre plasser i sems/bunnsville i utforet kjellervegg. I lukket vegg under terreng anbefales det ikke at fuktverdier overstiger 17% målt i bunnsvillen. På befaringen ble det målt ca 8%.

Vurdering av avvik:

- Det er påvist indikasjoner på noe fuktgjennomtrenging i kjellergulv.

Det gjøres oppmerksom på at alle yttervegger mot terreng er noe mer utsatt for fuktinnsig og påfølgende skader/biologisk aktivitet. Jevnlig kontroll av kjellerens vegger mot terreng samt kontroll(oppspyling) av drenering anbefales.

Konsekvens/tiltak

- Det påviste fuktnivå gir grunn til å overvåke konstruksjonen jevnlig for å se utvikling over tid, og eventuelt foreta tiltak for å unngå fuktskader.



TG 1 Innvendige trapper

Beskrivelse

Boligen har lakkert tretrapp.

TG 2 Innvendige dører

Beskrivelse

Boligen har hvite slette innvendige dører.

Vurdering av avvik:

- Det er avvik:

Dør til bad i leiligheten har litt slitasje helt nederst.

Konsekvens/tiltak

- Tiltak:

Ingen umiddelbare tiltak.

VÅTROM

1. ETASJE > BAD

TG 3 Generell

Beskrivelse

Aktuell byggeforskrift er byggeforskrifter fra før 1997. Dokumentasjon: ingen dokumentasjon.

Vurdering av avvik:

- Våtrommet må oppgraderes for å tåle normal bruk etter dagens krav.

Tilstandsrapport

Badet er fra byggeår. Belegget er punktert under dusjkabinett med avløpsrør, innfesting av toalett og ved døren.

Konsekvens/tiltak

- Manglende oppgradering av våtrommet medfører høy risiko for at konstruksjonene ikke vil tåle vanlig bruk av vann eller lekkasjer. Dette kan føre til fuktskader på tilstøtende konstruksjoner.

Kostnadsestimat: 100 000 - 200 000



1. ETASJE > BAD

TG 0 Tilliggende konstruksjoner våtrom

Beskrivelse

Hulltaking er foretatt uten å påvise unormale forhold. Bilde av måleapparatet viser tre streker, eller ingen utslag. For å få utslag må det være noe fukt som leder spenningen mellom piggelektrodene. I dette tilfellet er det altså ingen målbar fukt som kan lede spenning.



UNDERETASJE > VASKEROM

Generell

Beskrivelse

Dokumentasjon: ingen dokumentasjon.

UNDERETASJE > VASKEROM

Tilstandsrapport

TG 1 Overflater vegger og himling

Beskrivelse

Veggene har malte plater og betong. Taket har panel.

UNDERETASJE > VASKEROM

TG 1 Overflater Gulv

Beskrivelse

Gulvet har vinylbelegg.

UNDERETASJE > VASKEROM

TG 3 Sluk, membran og tettesjikt

Beskrivelse

Det er plastsluk og synlig vinylbelegg som tettesjikt.

Vurdering av avvik:

- Det er påvist tegn på utettheter på våtrommet.

Utett rundt kobberør.

Krav til dokumentasjon er ikke oppfylt(ihht tek 10 og Tek 17). Faktura regnes ikke som dokumentasjon på fagmessig utførelse.

Konsekvens/tiltak

- Det må foretas lokale tiltak for å utbedre utettheter på våtrommet.

Kostnadsestimat: Under 20 000



UNDERETASJE > VASKEROM

TG 1 Sanitærutstyr og innredning

Beskrivelse

Rommet har opplegg for vaskemaskin.

UNDERETASJE > VASKEROM

TG 2 Ventilasjon

Beskrivelse

Det er naturlig ventilering.

Vurdering av avvik:

- Rommet har kun naturlig ventilasjon.
- Våtrommet mangler tilluftsventilering, f.eks. spalte/ventil ved dør.

Konsekvens/tiltak

Tilstandsrapport

- Elektrisk avtrekksvifte bør monteres for å lukke avviket.
- Det bør etableres tilluft til våtrommet.

UNDERETASJE > VASKEROM

TG 2 Tilliggende konstruksjoner våtrom

Beskrivelse

Hulltaking er ikke foretatt da det ikke er fysisk mulig pga tilliggende konstruksjoner (grunnet betong, innredning og gjenstander).

Vurdering av avvik:

- Det er avvik:

Det er synlig saltutslag på mur i rom ved siden av.

Konsekvens/tiltak

- Tiltak:

Jevnlig kontroll og evt tiltak om det skal settes opp vegg mot betong.

UNDERETASJE-LEILIGHET > BAD

Generell

Beskrivelse

Aktuell byggeforskrift er teknisk forskrift 2017. Dokumentasjon: ingen dokumentasjon.

Årstall: 2017

Kilde: Eier

UNDERETASJE-LEILIGHET > BAD

TG 1 Overflater vegger og himling

Beskrivelse

Veggene har fliser og malte plater. Taket er malt.

UNDERETASJE-LEILIGHET > BAD

TG 2 Overflater Gulv

Beskrivelse

Gulvet er flislagt. Rommet har elektriske varmekabler.

Vurdering av avvik:

- Det er avvik:

Høydeforskjell mellom nedsenket dusjgulv og resten av gulvet er stedvis noe mindre enn normen (10mm).

Konsekvens/tiltak

- Tiltak:

Ved liten høydeforskjell vil vann fra dusj kunne renne ut på resten av gulvet.

UNDERETASJE-LEILIGHET > BAD

TG 2 Sluk, membran og tettesjikt

Beskrivelse

Det er plastsluk og smøremembran med ukjent utførelse.

Vurdering av avvik:

- Det er avvik:

Krav til dokumentasjon er ikke oppfylt (ihht tek 10 og Tek 17). Faktura regnes ikke som dokumentasjon på fagmessig utførelse.

Tilstandsrapport

Konsekvens/tiltak

• Tiltak:

Innhent dokumentasjon om mulig.

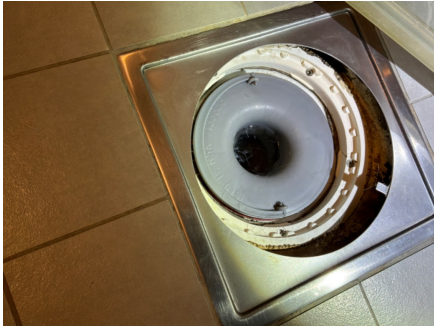

UNDERETASJE-LEILIGHET > BAD

! TG 1 Sanitærutstyr og innredning

Beskrivelse

Rommet har innredning med nedfelt servant, veggmontert toalett, dusjvegger/hjørne og opplegg for vaskemaskin.

UNDERETASJE-LEILIGHET > BAD

! TG 1 Ventilasjon

Beskrivelse

Det er elektrisk styrt vifte.

UNDERETASJE-LEILIGHET > BAD

! TG 0 Tilliggende konstruksjoner våtrom

Beskrivelse

Hulltaking er foretatt uten å påvise unormale forhold.

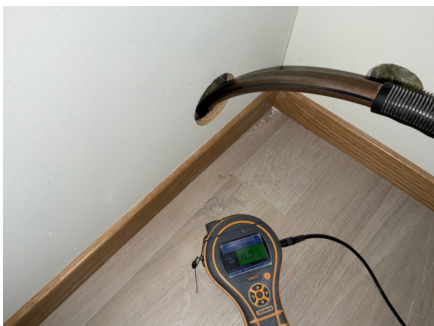

KJØKKEN

1. ETASJE > STUE/KJØKKEN

! TG 1 Overflater og innredning

Beskrivelse

Kjøkkenet har innredning med profilerte fronter. Benkeplaten er av laminat. Det er oppvaskmaskin, platetopp og stekeovn.

Tilstandsrapport

1. ETASJE > STUE/KJØKKEN

TG 1 Avtrekk

Beskrivelse

Det er kjøkkenventilator med avtrekk ut.

UNDERETASJE-LEILIGHET > STUE/KJØKKEN

TG 1 Overflater og innredning

Beskrivelse

Kjøkkenet har innredning med glatte fronter. Benkeplaten er av laminat. Det er kjølfrysenskap, oppvaskmaskin, platetopp og stekeovn.

Årstall: 2017

Kilde: Eier

UNDERETASJE-LEILIGHET > STUE/KJØKKEN

TG 1 Avtrekk

Beskrivelse

Det er kjøkkenventilator med avtrekk ut.

SPESIALROM

UNDERETASJE > TOALETTROM

TG 2 Overflater og konstruksjon

Beskrivelse

Toalettrom

Vurdering av avvik:

- Toalettrom har kun naturlig avtrekk fra rommet, NS 3600 krever mekanisk avtrekk for å kunne gi TG 0/1.

Konsekvens/tiltak

- Mekanisk avtrekk bør etableres på toalettrom.

TEKNISKE INSTALLASJONER

TG 2 Vannledninger

Beskrivelse

Innvendige vannledninger er av kobber. For nærmere kontroll av rør(faglig, teknisk og lovlig) må rørlegger kontaktes(Se også tekst under "Gjelder spesielt for denne rapporten").

Vurdering av avvik:

- Mer enn halvparten av forventet brukstid er passert på innvendige vannledninger.

Konsekvens/tiltak

- Det er ikke behov for utbedringstiltak siden anlegget fungerer i dag, men ut ifra alder kan skader plutselig oppstå på eldre anlegg.

TG 1 Vannledninger - 1

Beskrivelse

Innvendige vannledninger er av plast (rør i rør). Det er besiktiget i rørskap.

Tilstandsrapport

Årstall: 2017

Kilde: Eier

! TG 2 Avløpsrør

Beskrivelse

Det er avløpsrør av plast.

Vurdering av avvik:

- Mer enn halvparten av forventet brukstid er passert på innvendige avløpsledninger.

Konsekvens/tiltak

- Det er ikke behov for utbedringstiltak siden anlegget fungerer i dag, men ut ifra alder kan skader plutselig oppstå på eldre anlegg.

! TG 1 Ventilasjon

Beskrivelse

Mekanisk avtrekk fra bad og kjøkken. Naturlig avtrekk/ventiler i yttervegg. Det gjøres oppmerksom på at det ikke er gjennomført en teknisk kontroll av ventilasjons/avtrekksanlegget. For en teknisk gjennomgang av funksjon, styrken på avtrekk osv må egnet firma kontaktes.

! TG 1 Varmtvannstank

Beskrivelse

Varmtvannstanken er på ca. 200 liter.

Årstall: 2017

Kilde: Eier

! TG 2 Varmtvannstank - 1

Beskrivelse

Varmtvannstanken er på ca. 120 liter.

Årstall: 2000

Kilde: Produksjonsår på produkt

Vurdering av avvik:

- Det er påvist at varmtvannstank er over 20 år

Konsekvens/tiltak

- Det er ikke behov for utbedringstiltak siden tanken fungerer i dag, men ut ifra alder kan skader plutselig oppstå på eldre tanker.

Elektrisk anlegg

Dette er en forenklet kontroll begrenset til de spørsmål og undersøkelser som forskrift til avhendingslova (tryggere bolighandel) § 2-18 inneholder. Dette kan ikke sammenlignes med en kontroll utført av offentlig myndighet (Det lokale eltilsyn) eller registrert elektrovirksomhet, og en bygningssakkyndig har verken kompetanse eller lov til å foreta en slik kontroll.

Tilstanden er vurdert ut fra den forenklede og begrensede kontrollen som forskriften inneholder. El-anlegget kan ha feil og mangler som en slik forenklet undersøkelse ikke vil avdekke. Vær derfor oppmerksom på denne risikoen, og søk videre veiledning eller få en fullstendig kontroll utført av registrert elektrovirksomhet.

1. Foreligger det eltilsynsrapport de siste 5 år, og det er ikke foretatt arbeid på anlegget etter denne, utenom retting av eventuelle avvik i eltilsynsrapport (dvs en el-tilsynsrapport uten avvik)?

Nei

Spørsmål til eier

2. Når ble det elektriske anlegget installert eller sist gang totalt rehabilitert (årstall)? Med totalt rehabilitert menes fullstendig utskiftet anlegg fra

Tilstandsrapport

inntakssikring og videre.

0 Det er gjort arbeid i 2026 og i 2016.

3. Er alle elektriske arbeider/anlegg i boligen utført av en registrert elektroinstallasjonsvirksomhet?

Ja

4. Er det elektriske anlegget utført eller er det foretatt tilleggsarbeider på det elektriske anlegget etter 1.1.1999?

Ja

Eksisterer det samsvarserklæring?

Nei

Ikke for arbeid i 2016.

5. Foreligger det kontrollrapport fra offentlig myndighet – Det Lokale Eltilsyn (DLE) eller eventuelt andre tilsvarende kontrollinstanser med avvik som ikke er utbedret eller kontrollen er over 5 år?

Nei

6. Forekommer det ofte at sikringene løses ut?

Nei

7. Har det vært brann, branntilløp eller varmgang (for eksempel termiske skader på deksler, kontaktpunkter eller lignende) i boligens elektriske anlegg?

Nei

Generelt om anlegget

8. Er det tegn til at det har vært termiske skader (tegn på varmgang) på kabler, brytere, downlights, stikkontakter og elektrisk utstyr? Sjekk samtidig tilstanden på elektrisk tilkobling av varmtvannsbereder, jamfør eget punkt under varmtvannstank

Nei

9. Er der synlig defekter på kabler eller er disse ikke tilstrekkelig festet?

Nei

Inntak og sikringsskap

10. Er det tegn på at kabelinnføringer og hull i inntak og sikringsskap ikke er tette, så langt dette er mulig å sjekke uten å fjerne kapslinger?

Nei

11. Finnes det kursfortegnelse, og er den i samsvar med antall sikringer?

Ja

12. Foreta en helhetsvurdering av det elektriske anlegget, dets alder, allmenne tilstand og fare for liv og helse. Bør det elektriske anlegget ha en utvidet el-kontroll?

Nei

Generell kommentar

Det mangler ett deksel på det ene soverommet.

For en faglig tilstandsvurdering av det elektriske anlegget må autorisert elektro virksomhet kontaktes. På ett generelt grunnlag anbefales det alltid en el kontroll av sertifisert el firma i forbindelse med kjøp/salg av bolig/leilighet/fritidsbolig.



TOMTEFORHOLD

Byggegrunn

Tilstandsrapport

Beskrivelse

Det er ukjent byggegrunn.

TG 2 Fuktsikring og drenering

Punktet må sees i sammenheng 'Rom under terreng'

Beskrivelse

Drenering fra byggeår. Bygningsdelen kan ikke kontrolleres og tilstandsgraden er derfor satt på bakgrunn av alder, mer enn halvparten av forventet levetid er overskredet.

For nærmere kontroll må egnet firma kontaktes(rørinspeksjon).

Normal levetid på drenering er 20-60 år.

Det anbefales spyling/kontroll av drenskum med intervaller på 1-5 år.

Vurdering av avvik:

- Mer enn halvparten av forventet levetid på drenering er overskredet.

Fuktsikring/plate mot muren mangler topplisten.

Grunnmursplaten er lagt feil vei.

Konsekvens/tiltak

- Overvåk tilstanden jevnlig. For å få tilstandsgrad 0 eller 1 må dreneringen skiftes ut, men tidspunktet for når dette er nødvendig er vanskelig å si noe om.

Toppliste bør monteres for å hindre vanninntrengning bak grunnmursplaten.

Grunnmursplaten bør legges riktig vei for å sikre korrekt funksjon og redusere risiko for fuktskader på grunnmuren.



TG 1 Grunnmur og fundamenter

Beskrivelse

Synlig del av grunnmuren virker å være oppført med betong konstruksjoner og leca blokker(garasje). Utvendig er resten av muren utilgjengelig for kontroll/under terreng, innvendig er muren tildekket(utforede vegger). Det lar seg derfor ikke gjøre med direkte kontroll av grunnmuren. Tilstandsgraden er satt hovedsakelig med bakgrunn i den/de delene av muren som var tilgjengelig for kontroll på befaringen og alder.

TG 3 Terrengforhold

Beskrivelse

Boligen ligger i et skrånende terreng med manglende fall på terreng fra muren på baksiden av boligen.

Vurdering av avvik:

- Terrenget faller inn mot bygningen og det er maksimale forhold for vann inn mot muren.

Konsekvens/tiltak

- Det bør foretas terrengjusteringer.

Kostnadsestimat: 200 000 - 500 000

Tilstandsrapport



Utvendige vann- og avløpsledninger

Beskrivelse

Utvendige avløpsrør er av ukjent type. Det er offentlig avløp via private stikkledninger. Utvendige vannledninger er av ukjent type, og offentlig vannforsyning via private stikkledninger.

Vurdering av avvik:

- Mer enn halvparten av forventet brukstid er passert på utvendige avløpsledninger.
- Mer enn halvparten av forventet brukstid er passert på utvendige vannledninger.

Konsekvens/tiltak

- Det er ikke behov for utbedringstiltak siden anlegget fungerer i dag, men ut ifra alder kan skader plutselig oppstå på eldre anlegg.

FORHOLD SOM ÅPENBART KAN MEDFØRE FARE FOR HELSE, MILJØ OG SIKKERHET

Dette punktet inneholder tydelige og lett synlige forhold ved boligen som åpenbart kan påvirke helse, miljø og sikkerhet, og som bygnings sakkyndige har oppdaget. Terskelen for hva som anses som åpenbart er høy, og det utføres ikke undersøkelser med sikte på å avdekke slike forhold. Punktet omfatter ikke skjulte eller ikke-synlige forhold, tekniske vurderinger eller forhold som krever spesialundersøkelser. Forhold vurderes etter byggeteknisk forskrift på befaringstidpunktet. Røykvarslere og håndholdt brannslukningsutstyr vurderes etter gjeldende forskrift om brannforebygging.

Helse, miljø og sikkerhet

Vurdering av avvik:

- Åpninger i rekkverk er større enn dagens forskriftskrav til rekkverk i innvendige trapper.
- Åpninger i rekkverk på balkong eller terrasse er ikke i henhold til krav i dagens forskrifter.
- Åpninger mellom trinn i innvendig trapp er større enn dagens forskriftskrav.
- Det er ikke foretatt radonmålinger, og bygget er heller ikke utført med radonsperre.
- Det mangler håndløper på vegg i det innvendige trappeløpet.
- Rekkverket på balkong eller terrasse er for lavt i forhold til dagens krav.

Konsekvens/tiltak

- Det er ikke krav om utbedring av åpninger i rekkverk til dagens forskriftskrav.
- Håndløper på innvendig trapp må monteres på vegg for å tilfredsstille krav på byggetidspunktet.
- Det bør gjennomføres radonmålinger.
- Det er ikke krav om utbedring av åpninger i innvendige trapper opp til dagens krav.
- Det er ikke krav om utbedring av rekkverkshøyde opp til dagens forskriftskrav.

Arealer, byggetegninger og brannceller

Standard gjeldende fra 01.01.2024

Arealmålinger og arealoppsett er basert på Norsk standard 3940:2023 Areal- og volum-beregninger av bygninger. Arealet gjelder for tidspunktet da boligen ble målt

Hva er måleverdig areal?

Arealet i rommet må ha minst 1,90 m fri høyde over gulvet og minst bredde på 0,60 m. Et loft med skråtak vil for eksempel bare få registrert målbart areal der høyden er minst 1,90 m og bredden minst 0,60 m. Rommet må ha dør eller luke og gangbart gulv.

Hva er bruksareal?

BRA = BRA-i + BRA-e + BRA-b

Bruksarealet for bygningen er bruttoarealet minus arealet som opptas av yttervegger.

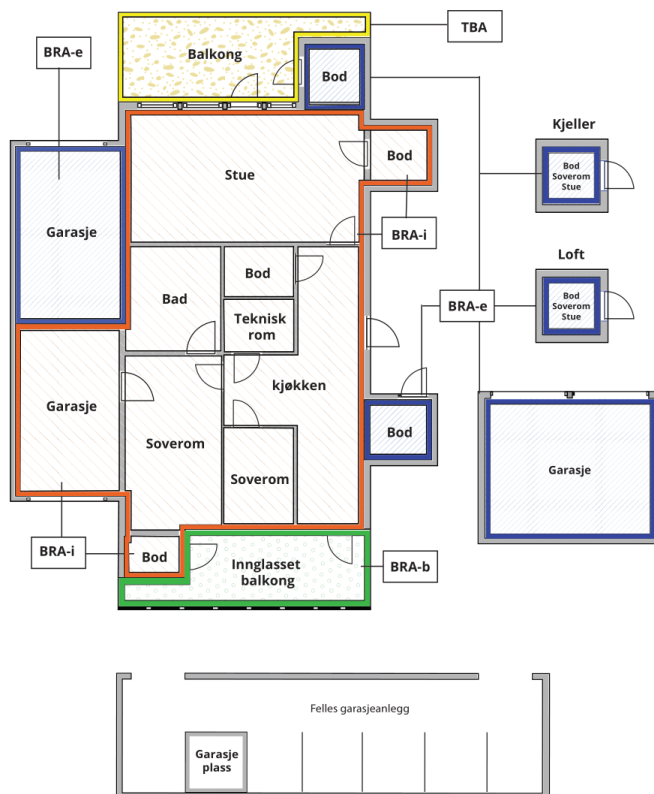

Carport og/eller garasjeplass i felles garasjeanlegg er ikke måleverdig areal

Internt bruksareal (BRA-i) Arealet innenfor boenheten(e)

Eksternt bruksareal (BRA-e) Arealet av alle rom utenfor boenheten(e) og som tilhører denne, slik som for eksempel boder

Innglasset balkong mv (BRA-b) Arealet av innglasset balkong, veranda eller altan når denne er tilknyttet boenheten(e)

Terrasse- og balkongareal (TBA) Arealet av terrasser, åpne balkonger og åpen altan tilknyttet boenheten(e)

Gulvareal (GUA) Er sum av BRA (bruksareal) og ALH (areal med lav takhøyde).

Areal med lav takhøyde (ALH) er ikke måleverdig areal, som skyldes skråtak og lav himlingshøyde.

GUA kan opplyses i markedsføring der det er aktuelt for den konkrete boligen og kun sammen med BRA-i, for eksempel der gulvflaten har en verdi og har funksjon ved møblering og bruk av rommene. Ikke innredet areal som kaldloft, måles og oppgis normalt ikke.

Arealet kan ikke alltid fastsettes nøyaktig

Areal kan være komplisert eller umulig å måle opp nøyaktig fordi det er vanskelig å fastslå tykkelsen på innervegger, skjevheter i og utforming av bygningskonstruksjoner som karnapp, buer og vinkler som ikke er rette, åpne rom over flere etasjer og så videre.

Eiendommens markedsverdi kan ikke baseres på en matematisk beregning basert på antall kvadratmeter opplyst i rapporten. Opplysninger om areal kan altså ikke alene benyttes for å beregne eiendommens verdi.

Den bygningsfaglige kan avdekke eventuelle bruksendringer og avvik i branncelleinndeling

Den bygningsfaglige ser på byggetegninger hvis de er tilgjengelige og dette er en del av oppdraget, og vurderer bruken av boligen opp mot tegningene. Hvis den bygningsfaglige avdekker at en bolig ikke ser ut til å være delt opp i brannceller etter kravene i byggeteknisk forskrift på befaringstidspunktet, skal det opplyses om dette.

Reglene om bruksendring og brannceller kan være kompliserte. Søk videre faglige råd om rapporten ikke gir deg svar. Den bygningsfaglige kan ikke vurdere og svare på alle spørsmål, og kan heller ikke vite om kommunen kan gi unntak for kravene som gjelder. [Vil du vite mer?](#)

Om brannceller

En branncelle er hele eller avgrensede deler av en bygning hvor en brann fritt kan utvikle seg uten at den kan spre seg til andre bygninger eller andre deler av bygningen i løpet av en fastsatt tid.

Om bruksendring

Bruksendring er å endre bruken av et rom fra en tillatt bruk til en annen. Dette kan kreve søknad og tillatelse, for eksempel hvis du endrer et rom fra bod til soverom eller arbeidsrom, eller hvis du endrer en bolig til to separate boliger.

Rom for varig opphold har krav til takhøyde, romstørrelse, rømningsvei og lysforhold som må være oppfylt. Du kan søke kommunen om unntak for kravene, men kan ikke regne med å få unntak for krav som går på helse og sikkerhet, for eksempel krav til rømningsvei.

Bruksendring som krever godkjenning, og som ikke er søkt bruksendret, er ulovlig. Kommunen kan etter plan- og bygningsloven kapittel 32 forfølge overtredelser. Kommunen kan pålegge deg å avslutte den ulovlige bruken, eventuelt å rette eller tilbakeføre rommet til godkjent bruk.

Arealer

Enebolig

Etasje	Bruksareal BRA m ²			SUM	Terrasse- og balkongareal (TBA)
	Internt bruksareal (BRA-i)	Eksternt bruksareal (BRA-e)	Innglasset balkong (BRA-b)		
Loft					
1. Etasje	95	3		98	85
Underetasje	41	13		54	
Underetasje-leilighet	46			46	
SUM	182	16			85
SUM BRA	198				

Romfordeling

Etasje	Internt bruksareal (BRA-i)	Eksternt bruksareal (BRA-e)	Innglasset balkong (BRA-b)
Loft	Uinnredet loft		
1. Etasje	Stue/kjøkken, bad, soverom, soverom 2, soverom 3	Bod	
Underetasje	Entré, toalettrom, gang, vaskerom, bod, soverom, gang 2, bod 2	Bod 3	
Underetasje-leilighet	Stue/kjøkken, bad, bod, soverom		

Kommentar

TBA(terrasser/balkonger) måles der det er mulig. Plattinger, terrasser der det ikke er klare avgrensninger som f.eks rekkverk, blomsterkasser kan være krevende å måle og vil noen ganger ikke bli målt. Snødekte terrasser og plattinger der det er uklart hvor denne slutter måles ikke. Oppmåling av balkonger og terrasser i sollys vil i noen tilfeller ikke være mulig, eller svært krevende. Avvik i arealene kan derfor forekomme.

Lovlighet

Byggetegninger

Det foreligger godkjente og byggemeldte tegninger, men det er avvik fra disse.

Kommentar: I 1.etasje er det bygget ett ekstra soverom. I underetasjen er en del av hobbyrom bygget om til soverom, her er det søkt om bruksendring, og fått søknad godkjent.

I leiligheten er soveroms nisje bygget om til soverom og kjøkken har endret plassering.

Carport og utvendige boder er ikke vist på org tegninger. Tiltakene vil kunne kreve søknad.

Vindu på soverom i leiligheten er mindre enn dagens krav til rom for varig opphold.

Nyere håndverkstjenester

Er det ifølge eier utført håndverkstjenester på boligen siste 5 år?

Ja Nei

Kommentar: El arbeid i 2026.

Spyling av drens i 2025.

Befarings - og eiendomsopplysninger

Befaring

Dato	Til stede	Rolle
10.4.2026	Alexander Tønnessen	Takstingeniør
	Stig Wathne	Kunde

Matrikkeldata

Kommune	gnr.	bnr.	fnr.	snr.	Areal	Kilde	Eieforhold
1103 STAVANGER	55	1688		0	695.8 m ²	BEREGNET AREAL (Ambita)	Eiet

Adresse

Paradisveien 12

Hjemmelshaver

Wathne Ragnhild Knutsen, Wathne Stig

Eiendomsopplysninger

Beliggenhet

Enebolig beliggende på Storhaug/Paradis.

Adkomstvei

Offentlig

Tilknytning vann

Kommunalt

Tilknytning avløp

Kommunalt

Kilder og vedlegg

Dokumenter

Beskrivelse	Dato	Kommentar	Status	Sider	Vedlagt
Egenerklæring	10.04.2026		Gjennomgått		Nei
Tegninger	10.04.2026		Gjennomgått		Nei

Revisjoner

Versjon	Ny versjon	Kommentar
1	13.04.2026	
2	13.04.2026	
3	13.04.2026	
4	16.04.2026	

For gyldighet på rapporten se forside

Forutsetninger

Tilstandsrapportens avgrensninger

STRUKTUR OG REFERANSENIVÅ

• Rapporten baserer seg på krav i forskrift til avhendingslova (tryggere bolighandel). Rapportens struktur, metode og begrepsbruk følger i hovedsak Norsk Standard NS 3600:2018 (teknisk tilstandsanalyse ved omsetning av bolig), samt Takstbransjens retningslinjer for arealmåling når det gjelder fordeling mellom P-areal og S-areal.

• Bygningssakkyndig er ikke ansvarlig for tilbakeholdt eller uriktig informasjon, som har betydning for tilstandsvurderingen. Rapporten beskriver avvik, det vil si en tilstand som er dårligere enn referansenivået. Rapporten vil normalt ikke fremheve positive sider ved boligen ut over det som fremgår av tilstandsgradene.

• For anbefalte tiltak ved TG2 og TG3 må du vurdere om tiltakene er nødvendige og lønnsomme. Hva det vil koste å utbedre rom eller bygningsdeler vil avhenge av registrerte avvik og tiltak som kommer frem i rapporten. Anslaget er gitt på generelt grunnlag basert på prisintervaller. Anslaget må ikke forveksles med en konkret vurdering og tilbud fra en entreprenør eller håndverker. Utbedringskostnadene vil også avhenge av personlige preferanser og markedspris på materialer og tjenesteyter.

• Vurdering mot byggeregler
Den bygningssakkyndige vil vurdere boligen mot hvordan det var vanlig å bygge og regler som gjaldt på søknadstidspunktet. Noen rom og bygningsdeler slik som bad og vaskerom, og forhold som gjelder sikkerhet mot brann, rekkverk og trapper osv., vil den bygningssakkyndige vurdere mot dagens regelverk. Etter dagens regelverk vil disse kunne få en tilstandsgrad 2 eller 3 uten at det nødvendigvis er krav om at avviket må utbedres.

PRESISERINGER

Tilstandsrapporten gjelder hovedbygget. Tilleggsbygninger, som for eksempel garasje, gis kun en enkel beskrivelse.

Avvik er vurdert ut fra tekniske forskrifter på godkjenningstidspunktet for bygget. Noen bygningsdeler er vurdert etter gjeldende teknisk forskrift på befaringstidspunktet. Dette gjelder blant annet:

i. våtrom (bad, vaskerom) og andre fuktutsatte rom

ii. forhold knyttet til brann, rømming, sikkerhet, for eksempel rekkverkhøyder/åpninger, ulovlige bruksendringer, brannceller osv.

• For skjulte konstruksjoner, som vann og avløp uten dokumentasjon, er kvalitet og alder vurdert.

• Fastmonterte installasjoner, for eksempel innfelt belysning og høyttalere, skal ikke demonteres for å sjekke dampsperran bak. Dette er av hensyn til bygningssakkyndiges kompetanse og risikoen for skade.

• Kontroll av fukt i konstruksjonen ved hulltaking i bad og vaskerom (våtrom), rom under terreng (kjelleretasje, underetasje og sokkeetasje) eller andre bygningsdeler, skal skje etter eiers aksept. Hulltaking av våtrom og rom under terreng kan i visse tilfeller unnlates (ref. forskrift til avhendingslova).

• Kontroll av romfunksjoner for P-ROM blir bare utført når det ikke

foreligger godkjente og byggemeldte tegninger, eller når tegninger ikke stemmer med dagens bruk.

• Bygningssakkyndig gir en forenklet vurdering av branntekniske forhold og elektriske installasjoner i boligen hvis det er mer enn fem år siden siste el-tilsyn. Ved behov for grundigere undersøkelser, kan bygningssakkyndig anbefale boligkjøper ta kontakt med offentlige myndigheter eller en kvalifisert elektrofaglig fagperson.

TILLEGGSUNDERSØKELSER

Etter avtale med eier kan tilstandsanalysen utvides til også å omfatte tilleggsundersøkelser utover minimumskravet i forskriften.

BEFARINGEN

Rapporten gir en vurdering av byggverk og bygningsdeler som bygningssakkyndig har observert, og som fremkommer av forskrift til avhendingslova. Rapporten er likevel ingen garanti for at det ikke kan finnes skjulte feil, skader og mangler. NS 3600:2018 (teknisk tilstandsanalyse ved omsetning av bolig) har undersøkelsesnivå 1 til 3, hvor nivå 1 er det laveste og basert på visuell observasjon. Rapporten er basert på undersøkelsesnivå 1, med noen få unntak: våtrom og rom under terreng.

I praksis betyr dette at:

• befaringen skal begrenses til kun visuelle observasjoner på tilgjengelige flater uten fysiske inngrep (f.eks. riving).

• flater som er skjult av snø eller på annen måte ikke er tilgjengelige eller skjult, blir ikke kontrollert.

• det blir ikke utført funksjonsprøving av bygningsdeler, som isolasjon, piper, ventilasjon, elektrisk anlegg, osv.

• det gis ikke en vurdering av boligens tilbehør, hvite- og brunevarer og annet inventar. Dette gjelder også integrert tilbehør.

• inspisering av yttertak er basert på det som er synlig, normalt på innsiden fra loftet og utvendig fra stige/bakkenivå. I en del situasjoner er det ikke sikkerhetsmessig forsvarlig å undersøke taket fra utsiden, og da vil vurderingen være basert på alder og materialer.)

• stikkprøvetakninger er tilfeldig valgt og kan innebære kontroll under overflaten med spiss redskap eller lignende.

UTTRYKK OG DEFINISJONER

• Referansenivå: kravet til bygningsdelen eller rommet på byggetidspunktet.

• Tilstand: byggverkets eller bygningsdelens tekniske, funksjonelle eller estetiske status på et gitt tidspunkt.

• Symptom: forhold som gir indikasjon på hvilken tilstand et byggverk eller en bygningsdel befinner seg i. Benyttes ved beskrivelse av avvik og alder.

• Skadegjørerere: i hovedsak råte, sopp og skadedyr.

• Fuktsøk: overflatesøk med egnet søkeutstyr som fuktindikator eller visuelle observasjoner.

Forutsetninger

- Fuktmåling: måling av fuktinnhold i materiale eller i bakenforliggende konstruksjon ved bruk av egnet måleutstyr, blant annet hammerelektrode og pigger.
- Hulltaking: boring av hull for inspeksjon og fuktmåling i risikoutsatte konstruksjoner, primært i tilstøtende vegger til bad, utforede kjellervegger og eventuelt i oppforede kjellergulv.
- Normal slitasje: forventet slitasje av materiale i overflaten som er basert på enkle visuelle observasjoner. Kan vurderes sammen med bygningsdelens alder.
- Forventet gjenværende brukstid: anslått tid et byggverk eller en del av et byggverk vil kunne tjene sitt formål (NS 3600:2018, termer og definisjoner punkt 3.9).

AREALBEREGNING FOR BOENHETER

- Areal fastsettes etter Forskrift til avhendingsloven og Norsk Standard 3940 Areal- og volum-beregninger av bygninger fra 2023.
- Areal oppgis i hele kvadratmeter i rapporten, og gjelder for det tidspunkt oppmålingen fant sted.
- Bruksareal (BRA) er det måleverdige arealet som er innenfor omsluttete vegger målt i gulvhøyde (bruttoareal minus arealet som opptas av yttervegger). I tillegg til gulvhøyde gjelder regler om fri bredde for at arealet skal være måleverdig, med betydning for BRA av for eksempel loft med skråtak. BRA består av internt bruksareal (BRA-i), eksternt bruksareal (BRA-e) og innglasset balkong mv (BRA-b). Terrasse- og balkongareal (TBA) opplyses der tilstandsrapporten skal benyttes i boligomsetningen og der det er aktuelt. I tillegg kan gulvareal (GUA) og areal med lav takhøyde (ALH) opplyses sammen med BRA der det er aktuelt og en del av oppdraget. Rom skal ha atkomst og gangbart gulv for å kunne regnes som BRA/måleverdig areal.
- Arealet måles og oppgis dersom arealet oppfyller krav til måleverdighet, slik som at arealet må ha minst en bredde på 0,6m og minst en høyde på 1,9 m osv. Et rom kan være i strid med teknisk forskrift og mangle godkjenning hos kommunen for den aktuelle bruken, uten at dette får betydning for om arealet måles og oppgis i tilstandsrapporten. Når arealet måles tas det ikke hensyn til om arealet er lovlig oppført eller om bruken er lovlig, bruksendringer, lysforhold eller andre sikkerhetsmangler.
- Eiendommens markedsverdi kan ikke baseres på en rent matematisk beregning i forhold til antall kvadratmeter opplyst i rapporten. Opplysninger om areal kan altså ikke alene benyttes for beregning av eiendommens verdi.
- Rom som ligger utenfor boenheten, men som eier har påvist og/eller opplyst at tilhører boenheten, er oppmålt og inkludert i BRA-e. Det er ikke fremvist dokumentasjon på at rommet tilhører boenheten, med mindre dette er angitt særskilt. Rom utenfor boenheten kan omdisponeres av borettslaget/sameiet og dette kan påvirke boligens BRA. Vær oppmerksom på at NS 3940:2023 og eierseksjonsloven har ulik definisjon av fellesareal. Ved arealmåling gjelder NS 3940:2023 som definerer fellesareal slik: "Delen av bygning som brukes av to eller flere bruksenheter eller til bygningens forvaltning, drift eller vedlikehold.
- Se øvrig informasjon om areal i rapporten, Norsk Standard 3940 (2012 og 2023) og veiledningen til disse.

Verdi, takstingeniøren og takstforetaket behandler personopplysninger som takstingeniøren trenger for å kunne utarbeide rapporten. Personvernerklæring med informasjon om bruk av personopplysninger og dine rettigheter finner du her [Personvernerklæring - iVerdi](#)

I rapporten beskrives vann og avløpsrør og det informeres om alder visst informasjonen er tilgjengelig. I forbindelse med det elektriske anlegget stilles det spørsmål til eier visst dette er mulig. Disse beskrivelsene må ikke forveksles med kontroll av hverken rør eller elektrisk anlegg. Undertegnede har ikke kompetanse på området og kan ikke si noe om det faglige, teknisk eller lovliggjort rundt vvs og elektrisk. Det oppfordres på ett generelt grunnlag til å foreta egne kontroller med elektriker og rørlegger.

Bygningsdeler som bl.a vinduer, dører og kledning kontrolleres visuelt og med stikktagninger. Med stikktagninger kontrollerer man deler av bygningsdelene uten å ha forhåndskunnskap om bygningsdelen. Man kontrollerer treverk (som f.eks karmen) med syl/tynn kniv, og man funksjons tester. Dette vil bety at det vil være vinduer, dører og kledning som ikke er kontrollert, og som kan ha feil/mangler uten at dette blir beskrevet i rapporten.