





# Tilstandsrapport

 Fritidsbolig  
 Einarsetvegen 589, 2918 ULNES  
 NORD-AURDAL kommune  
 # gnr. 53, bnr. 39

Sum areal alle bygg: BRA: 85 m<sup>2</sup> BRA-i: 57 m<sup>2</sup>



Befaringsdato: 26.08.2024

Rapportdato: 06.09.2024

Oppdragsnr.: 11138-1513

Referansenummer: OJ2436

Autorisert foretak: Hallingdal og Valdres Eiendomstaksering AS

Sertifisert Takstingeniør: Stian Hagen

Vår ref: 2024322



 Hallingdal og Valdres  
Eiendomstaksering as



Rapporten kan brukes i inntil ett år etter befaringsdatoen, og kan ikke gjenbrukes ved flere boligsalg i denne perioden. For eiendomsoverdragelser fra 1.1.2024, må selger sørge for at areal i rapporten er oppdatert og følger ny bransjestandard for areal. Skjer det endringer, oppstår skader også videre på boligen, bør du som selger be om oppdatert rapport.

## Norsk takst

Norsk takst er bransjeorganisasjonen for landets bygningssakkyndige og takstforetak, med om lag 1400 sertifiserte medlemmer fordelt på omtrent 1000 bedrifter. I boligomsetningen regnes takstrapportene som et helt avgjørende element i den informasjonen som gjøres tilgjengelig for kjøper. Årlig leverer medlemmene rundt 120.000 slike takster. Det gir unik oversikt over norske boliger, og bidrar til at alle oppdrag kan utføres med utgangspunkt i erfaringsbasert kvalitet.



Det stilles høye krav til utdanning, sertifisering og yrkesetikk. Norsk takst er opptatt av at boligomsetningen skal være trygg, og legger vekt på å opptre uavhengig av andre bransjeaktører. Bygningssakkyndige fakturerer sine tjenester uten hensyn til hvilken pris som oppnås, og skal heller ikke på annen måte ha noen egeninteresse knyttet til handelen.

Uavhengighet og god fagkunnskap har over tid bygget troverdighet og tillit. Både selger og kjøper skal kunne stole på bygningssakkyndiges vurderinger. For tilfeller der det likevel skulle oppstå misnøye med utført arbeid, har vi sammen med Forbrukerrådet etablert en klagenemnd.

Norsk takst har en sentral rolle i utviklingen av norske standarder, regler og profesjonsprinsipper, og representerer bransjen i alle relevante internasjonale fora. Dette sikrer at norske bygningssakkyndige tidlig kan tilpasse seg krav og bransjetrender fra utlandet, samtidig som takseringsfaget får en norsk stemme på verdensbasis. Organisasjonen bidrar i næringspolitisk sammenheng, og har vært en pådriver for å sikre at lover og regler gir trygghet for forbrukerne i boligomsetningen.

## Hallingdal og Valdres Eiendomstaksering AS

Hallingdal og Valdres Eiendomstaksering AS ble etablert i 1999 og har kontorer på Gol, Fagernes og Beitostølen.

Vi er fire ansatte med bakgrunn fra byggebransjen, bl.a. to tømrmestere og en murermester. Denne erfaringen kombinerer vi med kunnskap til gjeldende regelverk og standarder innenfor bygg som vi bruker ved utarbeidelse av våre rapporter. Geografisk utføres de fleste oppdrag i Hallingdal og Valdres, men vi har også oppdrag i nærliggende områder.

Vår største oppdragsmengde omfatter tilstandsrapport og verditakst på bolig/fritidsboliger, samt taksering av landbrukseiendommer. Ved oppføring av bygninger kan vi foreta byggelånsoppfølging, og videre bidra når bygning skal overleveres fra entreprenør til kunde/byggherre, hvor bygning kontrolleres mot kontrakt, forskrifter og standarder.



### Rapportansvarlig

Stian Hagen

Uavhengig Takstingeniør

valdres@takstmann.com

950 86 489



# Dette trenger du å vite om tilstandsrapporten



## Hva er en tilstandsrapport?

En tilstandsrapport beskriver synlige skader/avvik eller tegn på skader/avvik på boligen. Rapporten fremhever vanligvis ikke positive egenskaper ved boligen.



## Hva vurderer en bygningsakkyndig?

Den bygningsakkyndige vurderer boligen ut fra hva man kan forvente av en bygning av samme alder og type. Vurderingen gjøres som regel mot hvordan det var vanlig å bygge og regler som gjaldt da boligen ble oppført (søknadstidspunktet). Forhold som er vanlige for bygningens alder, slik som slitasje etter normal bruk regnes ikke som avvik.



## Hva inneholder tilstandsrapporten?

Den bygningsakkyndige undersøker rom og bygningsdeler slik det kommer frem av [Forskrift til avhendingsloven](#). Tilstandsrapporten inneholder bare avvik som den bygningsakkyndige kan se eller kontrollere med enkle hjelpemidler. Det gjøres ikke nærmere undersøkelser slik som åpning av vegger eller andre bygningsdeler. I vegg mot våtrom og rom under terreng kan det borres et hull for å gjøre enkle undersøkelser slik som fuktsøk.

## Når du kjøper en brukt bolig

Når du kjøper en brukt bolig, er det viktig å være oppmerksom på at dette ikke kan sammenlignes med å kjøpe en ny bolig. Måten boligen ble bygget på kan være annerledes enn i dag. Bygninger svekkes over tid, og utsettes for slitasje blant annet på grunn av bruk og vær og vind. Mange boliger fornyes helt eller delvis, noen i flere omganger, eller det oppføres tilbygg. Særlig for boliger som er pusset opp eller endret, er det viktig å merke seg at fornyelse av overflater ikke nødvendigvis betyr at bygningsdeler under er forbedret.

## Vurdering mot byggeår

Den bygningsakkyndige vil vurdere boligen mot hvordan det var vanlig å bygge og regler som gjaldt da bygningen ble oppført (søknadstidspunktet). Den bygningsakkyndige ser etter avvik som har betydning for og som reduserer boligens funksjon og verdi, og som kommer frem av Forskrift til avhendingslova. Noen rom og bygningsdeler slik som bad og vaskerom, og forhold som gjelder sikkerhet mot brann, rekkverk og trapper osv., vil den bygningsakkyndige vurdere mot dagens regelverk. Etter dagens regelverk vil disse kunne få en tilstandsgrad 2 eller 3 uten at det nødvendigvis er krav om at avviket må utbedres.

## Tilstandsrapporten beskriver ikke hele boligen

### BYGNINGSSAKKYNDIGE SER FOR EKSEMPEL IKKE PÅ (MED MINDRE BYGNINGSDELEN ER NEVNT I RAPPORTEN)

- vanlig slitasje og normal vedlikeholdstilstand
- bagatellmessige forhold som ikke påvirker bygningens bruk eller verdi vesentlig
- etasjeskillere
- tilleggsbygg slik som garasje, bod, anneks, naust også videre
- utvendige trapper
- støttemurer
- skjulte installasjoner
- installasjoner utenfor bygningen
- full funksjonstesting av el- og VVS-installasjoner
- geologiske forhold og bygningens plassering på grunnen
- bygningens planløsning
- bygningens innredning
- løsløre slik som hvitevarer
- utendørs svømmebasseng og pumpeanlegg
- bygningens estetikk og arkitektur
- bygningens lovlighet (bortsett fra bruksendringer, brannceller og forhold som åpenbart kan påvirke helse, miljø og sikkerhet)
- fellesarealer (med mindre boligeier har vedlikeholdsplikt for fellesarealer og dette er kjent for bygningsakkyndig, eller fellesarealet har en særlig tilknytning til boligen).

© iVerdi 2023 © Norsk takst 2023

Malen til denne rapporten, inkludert standardtekstene fra Norsk takst, er vernet etter åndsverkloven og kan kun benyttes av medlemsforetakene i Norsk takst og av takstingeniører som er sertifisert i slikt foretak, samt av kunder hos iVerdi og studenter hos NEAK. For andre aktører er eksemplarframstilling av malen og standardtekster, som utskrift og annen kopiering til bruk som grunnlag for tilsvarende rapporter, bare tillatt når det er hjemlet i lov (kopiering til privat bruk, sitat o.l.) eller avtale med Norsk Takst ([Forside](#)) eller iVerdi ([Hjem-iVerdi](#)).

Utnyttelse i strid med lov eller avtale kan medføre erstatnings- og straffansvar.

# Dette trenger du å vite om tilstandsrapporten

## Tilstanden vurderes med ulike tilstandsgrader

Tilstanden gir uttrykk for en gitt forventet tilstand, blant annet vurdert ut fra alder og normal bruk. Ved Tilstandsgrad 0 (TG0) og Tilstandsgrad 1 (TG1) gir den bygningssakkyndige normalt ingen begrunnelse for valg av tilstandsgrad. Grunnen er at bygningen eller bygningsdelen da bare har normal slitasje. Ved skjulte konstruksjoner kan alder alene avgjøre tilstandsgrad. Når bygningssakkyndige anbefaler tiltak, for eksempel utbedringer, må brukeren av rapporten vurdere om tiltakene er nødvendige og lønnsomme.

Når den bygningssakkyndige velger tilstandsgrad, baseres vurderingen på faste kriterier som følger av gjeldende bransjestandard for Teknisk tilstandsanalyse ved omsetning av bolig og Forskrift til avhendingslova.

! TG 0

### TILSTANDSGRAD 0, TG0: INGEN AVVIK

Bygningsdelen skal være tilnærmet ny, ikke vise tegn på slitasje og det skal være lagt frem dokumentasjon på faglig god utførelse. Det er ingen merknader til delen.

! TG 1

### TILSTANDSGRAD 1, TG1: MINDRE AVVIK

Bygningsdelen skal bare ha normal slitasje, og straktiltak skal ikke anses som nødvendig. Graden kan også brukes når delen er ny, men der dokumentasjon på faglig god utførelse mangler.

! TG 2

### TILSTANDSGRAD 2, TG2: VESENTLIGE AVVIK OG MINDRE AVVIK SOM ETTER NS 3600 GIR TG 2

Bygningsdelen skal enten ha feil utførelse, en skade eller symptomer på skade, sterk slitasje eller nedsatt funksjon. Graden gis når bygningsdelen trenger vedlikehold eller tiltak i nær fremtid. Graden skal også brukes når delen er gammel og det er grunn til å varsle om faren for skader på grunn av alderen, eller når det er grunn til å overvåke delen spesielt på grunn av fare for større skader eller følgeskader.

Ved avvik som ikke krever umiddelbare tiltak (ingen umiddelbar kostnad) så blir TG2 markert med en lysere farge.

! TG 3

### TILSTANDSGRAD 3, TG3: STORE ELLER ALVORLIGE AVVIK

Denne tilstandsgraden brukes ved kraftige tegn på forhold som man må regne med trenger utbedring straks eller innen kort tid. Det er påvist funksjonssvikt eller sammenbrudd.

- TG IU

### IKKE UNDERSØKT/IKKE TILGJENGELIG FOR UNDERSØKELSE

Det kan være avvik/skader som ikke er avdekket.

## Hva er et anslag på utbedringskostnad?

Hva det vil koste å utbedre rom eller bygningsdeler, er et forsiktig anslag basert på nåværende kvalitet, registrert avvik og angitte tiltak i rapporten. Anslaget er gitt på generelt grunnlag og må ikke forveksles med et pristilbud fra en håndverker. Det kan foreligge avvik og tiltak som ikke kommer frem av rapporten.

Utbedringskostnad avhenger blant annet av personlige valg av og markedspris på materialer og tjenesteyter.

I rapporten skal det settes anslag for utbedringskostnad for TG3, og slikt anslag kan også gis ved TG2.



# Beskrivelse av eiendommen

Eiendommen er beliggende på Einarset mellom fjellet Synet og Gomobu i Nord Aurdal kommune. Beliggende usjenert med gode solforhold og utsikt til området. Fint turterreng sommer som vinter i umiddelbar nærhet. Kort avstand til preparerte skiløyper tilknyttet et stort løypenett. Avstand til nærbutikk, restauranter og alpinbakke på Vaset er 11 km, avstand til Fagernes med alle fasiliteter er 19 km.

Fritidseiendommens bebyggelse består av hytte, uthus og aggregathus.

Fritidsboligen har en god tradisjonell hyttestandard på overflater og utstyr. Ikke innlagt strøm, vann eller avløp/kloakk.

Sommervann med vann fra bekk tilknyttet håndpumpe, vinterstid benyttes vannledning med elvestad/varmekabel og kran til yttervegg tilkoblet pumpe og aggregatstrøm.

Drikkevann hentes i ihle i området.

Avløp for gråvann/vaskevann til plassbygd kum med leca og sand til terreng. Toalettløsning med biodo i hytte.

Hytta er bygget over en etasje, byggeår er 1999 med hoved og bærekonstruksjoner fra byggeår. Generelt oppført i kjente konstruksjoner som var vanlig ved oppføringstidspunktet, det er ikke bemerket vesentlige feil og mangler ihenhold til referanse nivå. Dagens krav til bygninger har endret seg siden denne bygningen ble bygget, bla. med hensyn til isolasjon, inneklima, fuktsikring, etc.

Avvik som er påvist skyldes generelt som følge av tidsmessigheter, bruksslitasje og anbefalinger. Se rapport for ytterligere opplysninger.

## Fritidsbolig - Byggeår: 1999

### UTVENDIG

[Gå til side](#)

Byggegrunn/masser er ukjent og dette er ikke kontrollert eller dokumentert. Fundamentert med ringmur av betong og lettklinker.

Trebjelkelag med stubbeloft av trefiberplater over kryprom.

Veggene har bindingsverkskonstruksjon fra byggeår. Fasade/kledning har stående bordkledning i villmarkspanel.

Saltakkonstruksjon med takstoler. Taktekingen er av stål/aluminiumsplater. Montert takrenner med nedløp av sortlakkert stål.

Bygningen har malte trevinduer med 2-lags isolerglass og utepåliggende sprosser. Hovedytterdør av malt tre, adkomst til vindfang. Terrassedør av malt tre med glassfelt, adkomst til stue.

Terrasse på 23 kvm, overbygd gavlvegg mot sør/vestlig retning og ved inngangsparti. Oppført i bjelkelag belagt med terrassebord og montert rekkverk.

### INNSENDIG

[Gå til side](#)

Gulv er belagt med lakkert heltregulv. Vegger er bindingsverk kledd med trepanel. Himlinger er kledd med trepanel. Raustet himling med synlige tømmeråser i stue.

Det er ikke foretatt radonmålinger og bygget er heller ikke utført med radonsperre. Dette var heller ikke krav ved byggeåret. Området er kontrollert i NGU Radon aktsomhetskart og definert med usikre forekomster.

Elementpipe i lettklinker, innvendig forblending med skifer. Vedovn montert i stue og ubrennbar plate på gulv.

Innvendig har fritidsboligen heltredører.

### KJØKKEN

[Gå til side](#)

Kjøkkeninnredning i malte folierte plater og heltre profilerte fronter med over-og underskap, heltre benkeplate og oppvaskkum av stål med kran tilknyttet vann fra dunk med 12v pumpe. Det er naturlig avtrekk fra kjøkken via veggventil og åpning av vindu.

### SPESIALROM

[Gå til side](#)

# Beskrivelse av eiendommen

Bad har tregulv, trepanel på vegger og himling. Montert biotoalett med lufting over tak, servant og dusjkabinett, servantskap i folierte plater med underskap. Opplegg vann til servant og dusj fra dunk/beholder med 12v pumpe.

## TEKNISKE INSTALLASJONER

[Gå til side](#)

Fritidsboligen har naturlig ventilasjon via ventiler i yttervegg.

Oppvarming med vedfyring. Opplegg propan til kjøkken fra gassflaske plassert i sittebenk i vindfang.

Solcelleanlegg med regulator og batteri plassert i sittebenk i vindfang. Solcellepanel på yttervegg.

Montert brannslukningsapparat og røykvarsler.

## TOMTEFORHOLD

[Gå til side](#)

Tomt med gress/natreng rundt hytte, ellers naturtomt i svakt skrående terreng ved lauv/barskog ca 980 m.o.h. Fin uteplass med paviljong bestående av terrassegulv, overbygg og utepeis. Inngjerdet.

Uthus med bod/ved/redskapbod. Fundamentert med pilarer av betong og lettklinkerblokker. Bjelkelag over åpent og luftig kryprom. Bindingsverk kledd med stående villmarkspanel. Saltakkonstruksjon med plassbygde takstoler. Taktekket med stålplater, montert takrenner med nedløp av sortlakkert stål. Innvendig gulv belagt med gulvspan, ellers uinnred.

Aggregathus oppført i lettklinkersokkel og bindingsverk kledd med tømmermannspanel. Saltakkonstruksjon med sperrer, tekket med stålplater. Plassbygd dør. Innvendig lydisolert og ventilering.

## Arealer

[Gå til side](#)

## Forutsetninger og vedlegg

[Gå til side](#)

## Lovlighet

[Gå til side](#)

### Fritidsbolig

- Det foreligger godkjente og byggemeldte tegninger, men det er avvik fra disse.

Det foreligger godkjente og byggemeldte tegninger som stemmer omtrent med dagens bruk, men det er byggemeldt et vaskerom og toalettrom som ikke stemmer med dagens bruk og samlet innredet et bad og større soverom.

### Uthus

- Det foreligger godkjente og byggemeldte tegninger, men det er avvik fra disse.

Avvik i areal da det er byggemeldt med 26 kvm og oppmålt til 28 kvm på befaringstidspunkt.

### Aggregathus

- Det foreligger ikke tegninger

Forligger ikke plantegninger og ikke kjent om det er avvik i bruk som krever byggemelding.

# Sammendrag av boligens tilstand

## Fordeling av tilstandsgrader

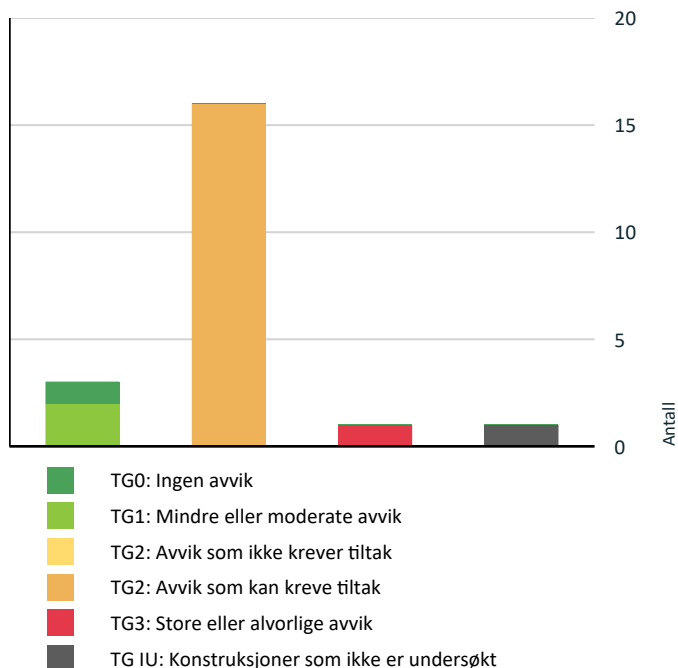

Vil du vite mer om tilstandsgrader? Se side 4.

## Anslag på utbedringskostnad

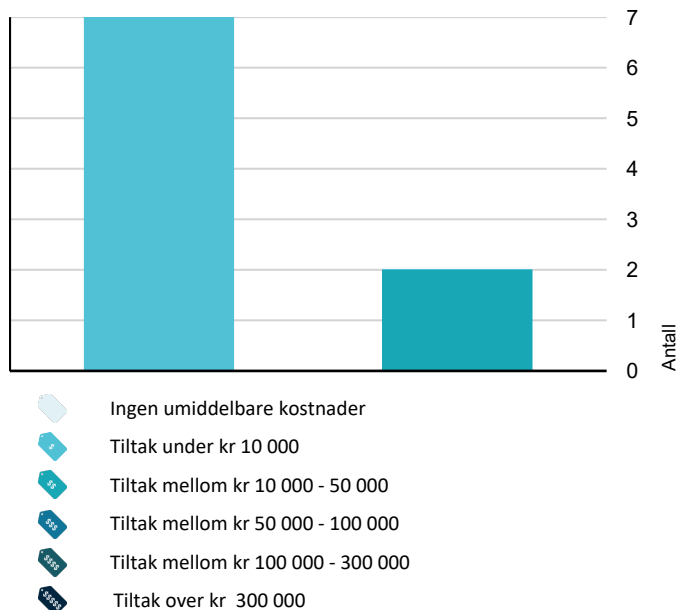

Hva er anslag på utbedringskostnad? Se side 4.

## Spesielt for dette oppdraget/rapporten

**Mandat:**  
Hallingdal og Valdres Eiendomstaksering AS har fått i oppdrag å vurdere tilstand av bolig på eiendommen 53/39 i Nord Aurdal kommune.

Rapporten er utarbeidet på grunnlag av befaring og oppmålinger på stedet, samtale med rekvirent/eier og gjennomgang av dokumentasjon. Besiktigelse er foretatt med de begrensninger som følger av at bygningen er møblert/i bruk.

Det gjøres oppmerksom på at det ved tilstandsgrad 2 eller høyere kan være behov for nærmere undersøkelser av bygningsdelen. Dette som en følge av at omfang av svikt ikke alltid kan avdekkes på dette undersøkelsesnivået (visuelt). Bygningen kan derfor ha skjulte feil og mangler som er vanskelig å oppdage ved befaring.

Referansenivå for bygningen er lover/byggeforskrifter som var gjeldende på søknads-/igangsettingstidspunktet og det forutsettes at eventuelle pålegg fra offentlige myndigheter er oppfylt.

## Oppsummering av avvik

Vil du vite mer? Se på rommet eller bygningsdelen senere i rapporten.

### Fritidsbolig

<b>TG 3</b>	<b>STORE ELLER ALVORLIGE AVVIK</b>	
!	<b>Tekniske installasjoner &gt; Branntekniske forhold</b>	<a href="#">Gå til side</a>
<b>TG IU</b>	<b>KONSTRUKSJONER SOM IKKE ER UNDERSØKT</b>	
!	<b>Tekniske installasjoner &gt; Solcelleanlegg</b>	<a href="#">Gå til side</a>
<b>TG 2</b>	<b>AVVIK SOM KAN KREVE TILTAK</b>	
!	<b>Utvendig &gt; Taktekking</b>	<a href="#">Gå til side</a>
!	<b>Utvendig &gt; Nedløp og beslag</b>	<a href="#">Gå til side</a>
!	<b>Utvendig &gt; Veggkonstruksjon</b>	<a href="#">Gå til side</a>
!	<b>Utvendig &gt; Takkonstruksjon/Loft</b>	<a href="#">Gå til side</a>
!	<b>Utvendig &gt; Vinduer</b>	<a href="#">Gå til side</a>
!	<b>Utvendig &gt; Dører</b>	<a href="#">Gå til side</a>
!	<b>Utvendig &gt; Balkonger, terrasser og rom under balkonger</b>	<a href="#">Gå til side</a>

# Sammendrag av boligens tilstand

! Innvendig > Overflater	<a href="#">Gå til side</a>
! Innvendig > Etasjeskille/gulv mot grunn	<a href="#">Gå til side</a>
! Innvendig > Radon	<a href="#">Gå til side</a>
! Innvendig > Pipe og ildsted	<a href="#">Gå til side</a>
! Innvendig > Krypjkjeller	<a href="#">Gå til side</a>
! Innvendig > Innvendige dører	<a href="#">Gå til side</a>
! Kjøkken > 1.etasje > Stue/kjøkken > Avtrekk	<a href="#">Gå til side</a>
! Spesialrom > 1.etasje > Bad > Overflater og konstruksjon	<a href="#">Gå til side</a>
! Tomteforhold > Grunnmur og fundamenter	<a href="#">Gå til side</a>



# Tilstandsrapport

## FRITIDSBOLIG



**Byggeår**  
1999

**Kommentar**  
Igangsettelsestillatelse gitt i 1998,  
ferdig i 1999 og ferdigattest i 2004.

### Standard

Normal standard på bygget ut ifra alder/konstruksjon - jamfør beskrivelse under konstruksjoner.

### Vedlikehold

Bygget er jevnlig vedlikeholdt, men det er bemerket avvik som er kommentert i rapporten.

## UTVENDIG

### Taktekking

*Punktet må sees i sammenheng med Takkonstruksjon/Loft*

Taktekkingen er av stål/aluminiumsplater. Taket er besiktiget fra bakkenivå.

#### Vurdering av avvik:

- Mer enn halvparten av forventet brukstid er passert på taktekkingen.

#### Konsekvens/tiltak

- Overvåk tilstanden jevnlig. For å få tilstandsgrad 0 eller 1 må tekkingen skiftes ut, men tidspunktet for når dette er nødvendig er vanskelig å si noe om.

Ansees med restlevetid og ikke tiltaksbehov.

### Nedløp og beslag

Montert takrenner med nedløp av sortlakkert stål.

#### Vurdering av avvik:

- Det er ikke tilfredsstillende bortledning av vann fra taknedløp ved grunnmur.
- Det mangler tilfredsstillende adkomst til pipe for feier.

Manglende snøfangere i gangsonen.

#### Konsekvens/tiltak

- Stigetrinn for feier må monteres.
- Det bør lages system for bortledning av vann fra taknedløp ved grunnmur.
- Det må foretas tiltak for å lukke avviket.

**Kostnadsestimat: 10 000 - 50 000**

### Veggkonstruksjon

Veggene har bindingsverkskonstruksjon fra byggeår. Fasade/kledning har stående bordkledning i villmarkspanel.

#### Vurdering av avvik:

- Det er avvik:

Bemerket at enkelte vegger har vedlikeholdsbehov, et kledningsbord i gavli glipper mot spikerslag og anbefales innfesting.

#### Konsekvens/tiltak

- Tiltak:

Må foretas tiltak for å lukke avvik.

**Kostnadsestimat: Under 10 000**

### Takkonstruksjon/Loft

*Punktet må sees i sammenheng med Taktekking*

Saltakkonstruksjon med takstoler.

#### Vurdering av avvik:

- Det er påvist andre avvik:

Takkonstruksjon inspisert fra luke i himling, ikke bemerket andre avvik enn anbefales isolering av luke og skjøt av dampsperre da overgang vil føre til luftlekkasje/varmetap.

Manglende netting i gesims og raust.

Bemerket skjevhet/forhøyning på tak ved pipestamme.

#### Konsekvens/tiltak

- Det må foretas tiltak for å lukke avviket.

(medtatt lokale tiltak)

**Kostnadsestimat: Under 10 000**

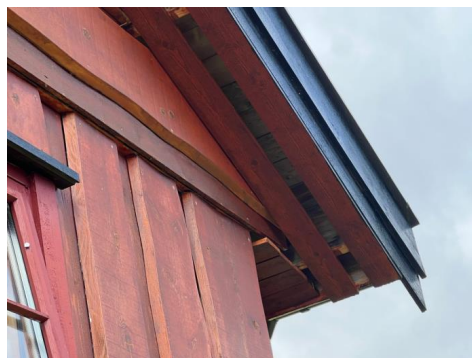

Manglende netting i gesims

### Vinduer

Bygningen har malte trevinduer med 2-lags isolerglass og utepåliggende sprosser.

#### Vurdering av avvik:

- Det er påvist andre avvik:

# Tilstandsrapport

Slitasje på vinduer utvendig og vedlikehold bør vurderes.

## Konsekvens/tiltak

- Det må foretas tiltak for å lukke avviket.

**Kostnadsestimat: Under 10 000**



Behov for vedlikehold på enkelte vinduer

## Dører

Hovedytterdør av malt tre, adkomst til vindfang.  
Terrassedør av malt tre med glassfelt, adkomst til stue.

## Vurdering av avvik:

- Det er avvik:

Bemerket slitasje og riper på dør.

## Konsekvens/tiltak

- Tiltak:

Ansees ikke som umiddelbart tiltaksbehov.



Riper/slitasje på dører

## Balkonger, terrasser og rom under balkonger

Terrasse på 23 kvm, overbygd gavvegg mot sør/vestlig retning og ved inngangsparti. Oppført i bjelkelag belagt med terrassebord og montert rekkverk.

## Vurdering av avvik:

- Det er påvist andre avvik:

Vedlikeholdsbehov av terrasse.

## Konsekvens/tiltak

- Det må foretas tiltak for å lukke avviket.

**Kostnadsestimat: Under 10 000**

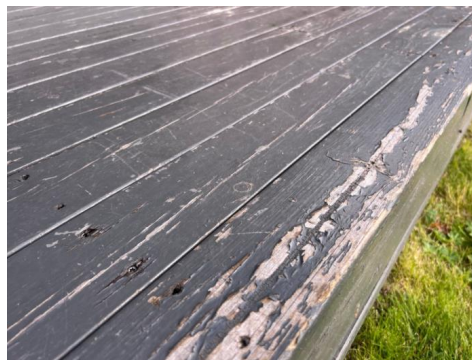

Vedlikeholdsbehov

## INNVENDIG

## Overflater

Gulv er belagt med lakkert heltregulv.  
Vegger er bindingsverk kledd med trepanel.  
Himlinger er kledd med trepanel. Raustet himling med synlige tømmeråser i stue.

## Vurdering av avvik:

- Det er påvist andre avvik:

Slitasje og riper på gulvoverflate i enkelte rom, må påregnes slip og overflatebehandling.  
Bemerket skjevhet og glippe i overgang kjøkken og stue himling. Trolig konstruksjonsovergang kombinert med pipe som årsak.

## Konsekvens/tiltak

- Det må foretas tiltak for å lukke avviket.

**Kostnadsestimat: 10 000 - 50 000**

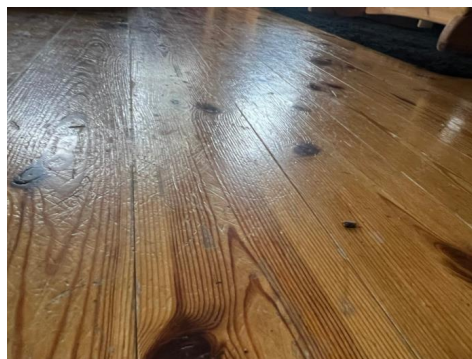

Slitasje på gulvoverflate

# Tilstandsrapport



Skjevhet i overgang stue til kjøkken fra flatthimling til raustet himling

## ! TG 2 Etasjeskille/gulv mot grunn

Gulvkonstruksjon er av trebjelkelag.

Etasjeskille/gulv på grunn er overflatemålt med bruk av krysslaser målingene er gjort ved stikkprøver i enkelte rom). Målingene ble gjort i kjøkken og stue. Disse viser 8 mm avvik på 2,0 meter lengde som høyeste avvik og 15 mm i hele rommet.

### Vurdering av avvik:

- Målt høydeforskjell på over 15 mm gjennom hele rommet. Tilstandsgrad 2 gis med bakgrunn i standardens krav til godkjente måleavvik.

### Konsekvens/tiltak

- For å få tilstandsgrad 0 eller 1 må høydeforskjeller rettes opp. Det vil imidlertid sjelden være økonomisk rasjonelt som et enkeltstående tiltak i en bolig som dette. Dersom boligen en gang skal renoveres, kan man vurdere slike tiltak.

## ! TG 2 Radon

Det er ikke foretatt radonmålinger og bygget er heller ikke utført med radonsperre. Dette var heller ikke krav ved byggeåret. Området er kontrollert i NGU Radon aktsomhetskart og definert med usikre forekomster.

### Vurdering av avvik:

- Det er ikke foretatt radonmålinger, og bygget er heller ikke utført med radonsperre.

### Konsekvens/tiltak

- Det bør gjennomføres radonmålinger.

## ! TG 2 Pipe og ildsted

Elementpipe i lettklinker, innvendig forblending med skifer. Vedovn montert i stue og ubrennbar plate på gulv.

For en fullstendig gjennomgang og kontroll anbefales det undersøkelser av det lokale branntilsyn eller feier.

### Vurdering av avvik:

- Det er påvist andre avvik:

På befaring ble det registrert at sotluke og røykrør er plassert noe nær, det skal etter befaring monteres sotlukestein i sotluke. (større avstand bør vurderes)

### Konsekvens/tiltak

- Det må foretas tiltak for å lukke avviket.

## ! TG 2 Kryp Kjeller

Trebjelkelag med stubbeloft av trefiberplater over kryprom.

### Vurdering av avvik:

- Det er manglende fuktsperre på bakken.

Fra luke i gulv under vindfang og bad er kryprom inspisert, begrenset inspeksjon av resterende pga manglende inspeksjonsmuligheter og kun fra ventil under terrasse. Bemerket muggsoppslør generelt på stubbeloft og konstruksjon bør holdes under tilsyn og tiltak vurderes.

Krypkjeller er generelt en risikokonstruksjon fordi det er utsatt for fuktpåkjenning fra grunn og terreng.

### Konsekvens/tiltak

- Fuktsperre på bakken bør etableres.

Forholdene bør holdes under oppsikt og utbedringer må vurderes om forholdene skulle endre seg.

## ! TG 2 Innvendige dører

Innvendig har fritidsboligen heltredører.

### Vurdering av avvik:

- Det er påvist avvik som tilsier at det bør foretas tiltak på enkelte dører.

### Konsekvens/tiltak

- Enkelte dører må justeres.

**Kostnadsestimat: Under 10 000**

## KJØKKEN

### 1. ETASJE > STUE/KJØKKEN

## ! TG 1 Overflater og innredning

Kjøkkeninnredning i malte folierte plater og heltre profilerte fronter med over-og underskap, heltre benkeplate og oppvaskkum av stål med kran tilknyttet vann fra dunk med 12v pumpe.

Normal slitasjegrad og ikke andre avvik enn alder.

### 1. ETASJE > STUE/KJØKKEN

## ! TG 2 Avtrekk

Det er naturlig avtrekk fra kjøkken via veggventil og åpning av vindu.

### Vurdering av avvik:

- Kun ventiler i yttervegg.

# Tilstandsrapport

## Konsekvens/tiltak

- Mekanisk avtrekk bør etableres.

**Kostnadsestimat: Under 10 000**

## SPESIALROM

### 1. ETASJE > BAD

#### Overflater og konstruksjon

Bad har tregulv, trepanel på vegger og himling. Montert biotoalett med lufting over tak, servant og dusjkabinett, servantskap i folierte plater med underskap.

Opplegg vann til servant og dusj fra dunk/beholder med 12v pumpe.

#### Vurdering av avvik:

- Det er avvik:

Badet er konstruert som et enkelt baderom uten innlagt vann og er ikke å betrakte som et fullverdig våtrom. Det er benyttet overflater som ikke tåler belastning av fukt, men rommet har og vil kunne fungere ved forsiktig bruk. Men må hensyntas at det er vann fra forbrukstank der lekkasje kan forekomme og nedtapping bør foretas ved avreise.

#### Konsekvens/tiltak

- Tiltak:

## TEKNISKE INSTALLASJONER

#### Ventilasjon

Fritidsboligen har naturlig ventilasjon via ventiler i yttervegg.

#### Andre installasjoner

Oppvarming med vedfyring.

Opplegg propan til kjøkken fra gassflaske plassert i sittebenk i vindfang. Anbefales at propan før ut til skap på yttervegg av stål. (tg2)

#### Solcelleanlegg

Solcelleanlegg med regulator og batteri plassert i sittebenk i vindfang. Solcellepanel på yttervegg.

Anlegget er ikke tilstandsvurdert og for kontroll anbefaler tilsyn av elektriker.

#### Branntekniske forhold

*Dette er en forenklet kontroll begrenset til de spørsmål som fremkommer under. Tilstandsgraden er basert på retningslinjer til disse spørsmålene i bransjestandarden NS3600. Dette kan ikke sammenlignes med en fullstendig kontroll av branntekniske forhold av offentlig myndighet, eller en vurdering av boligens branntekniske forhold eller prosjektering fra en rådgiver med spesialkompetanse. En bygningssakkyndig har verken kompetanse til å gi slik veiledning eller lov til å foreta en slik kontroll.*

*Tilstandsgraden er vurdert ut fra den forenklete og begrensede kontrollen. Det kan være feil og mangler om branntekniske forhold som en slik forenklet undersøkelse ikke vil avdekke. Vær derfor oppmerksom på denne risikoen, og søk videre veiledning eller rådgivning.*

Montert brannslukningsapparat og røykvarsler.

1. Er det mangler på røykvarsler i boligen iht. forskriftskrav på søknadstidspunktet, men minst Byggeforskrift 1985?  
**Nei**
2. Er det skader på røykvarslere?  
**Nei**
3. Er det mangler for brannslukningsutstyr i boligen iht. forskriftskrav på søknadstidspunktet, men minst Byggeforskrift 1985?  
**Nei**
4. Er det skader på brannslukningsutstyr eller er apparatet eldre enn 10 år?  
**Ja Foretatt kontroll av slukkeutstyr sist i 2015.**

**Kostnadsestimat: Under 10 000**

## TOMTEFORHOLD

#### Byggegrunn

Byggegrunn/masser er ukjent og dette er ikke kontrollert eller dokumentert.

#### Grunnmur og fundamenter

Fundamentert med ringmur av betong og lettklinker.

#### Vurdering av avvik:

- Det er avvik:

Bemerket forvitring av mur fra kryprom, årsak med fuktig miljø og fuktopptrekk fra terreng/grunn over tid.

Opplyses om sprekke i mur som har vært uendret siste årene.

#### Konsekvens/tiltak

- Tiltak:

Forholdene bør holdes under oppsikt og utbedringer må vurderes om forholdene skulle endre seg.

# Tilstandsrapport



Forvitring

## TG 0 **Terrengforhold**

Tomt med gress/natreg rundt hytte, ellers naturtomt i svakt skrående terreng ved lauv/barskog ca 980 m.o.h. Fin uteplass med paviljong bestående av terrassegulv, overbygg og utepeis. Inngjerdet.

# Bygninger på eiendommen

## Uthus



### Anvendelse

#### Byggeår

2000

#### Kommentar

Igangsettelsestillatelse er gitt i 1998 og opplyst ferdig i 2000.

#### Standard

Bygningen har normal standard sett i forhold til byggeåret. Se nærmere beskrivelse under punkt "konstruksjoner".

#### Vedlikehold

Bygget er jevnlig vedlikeholdt.

### Beskrivelse

Uthus med bod/ved/redskapbod.

Fundamentert med pilarer av betong og lettklinkerblokker. Bjelkelag over åpent og luftig kryprom. Bindingsverk kledd med stående villmarkspanel. Saltakkonstruksjon med plassbygde takstoler. Taktekket med stålplater, montert takrenner med nedløp av sortlakkert stål.

Innvendig gulv belagt med gulvspan, ellers uinnred.

Vedlikehold, mangler:

Bemerket skjevhet og noe enkel fundamentering der en hjørnepunkt er utbedret inntil eksisterende. Ellers bemerket vedlikeholdsbehov stedvis.

## Aggregathus



### Anvendelse

#### Byggeår

2000

#### Kommentar

Byggeåret er basert på opplysninger fra eier.

#### Standard

Normal standard på bygget ut ifra alder/konstruksjon - jamfør beskrivelse under konstruksjoner.

#### Vedlikehold

Bygget er jevnlig vedlikeholdt.

### Beskrivelse

Aggregathus oppført i lettklinkersokkel og bindingsverk kledd med tømmermannspanel. Saltakkonstruksjon med sperrer, tekket med stålplater.

Plassbygd dør. Innvendig lydisolert og ventilering.

# Arealer, byggetegninger og brannceller

Standard gjeldende fra 01.01.2024

Arealmålinger og arealoppsett er basert på Norsk standard 3940:2023 Areal- og volum-beregninger av bygninger. Arealet gjelder for tidspunktet da boligen ble målt

## Hva er måleverdig areal?

Arealet i rommet må ha minst 1,90 m fri høyde over gulvet og minst bredde på 0,60 m. Et loft med skråtak vil for eksempel bare få registrert målbart areal der høyden er minst 1,90 m og bredden minst 0,60 m. Rommet må ha dør eller luke, og gangbart gulv.

## Hva er bruksareal?

$$\text{BRA} = \text{BRA-i} + \text{BRA-e} + \text{BRA-b}$$

Bruksarealet for bygningen er bruttoarealet minus arealet som opptas av yttervegger.

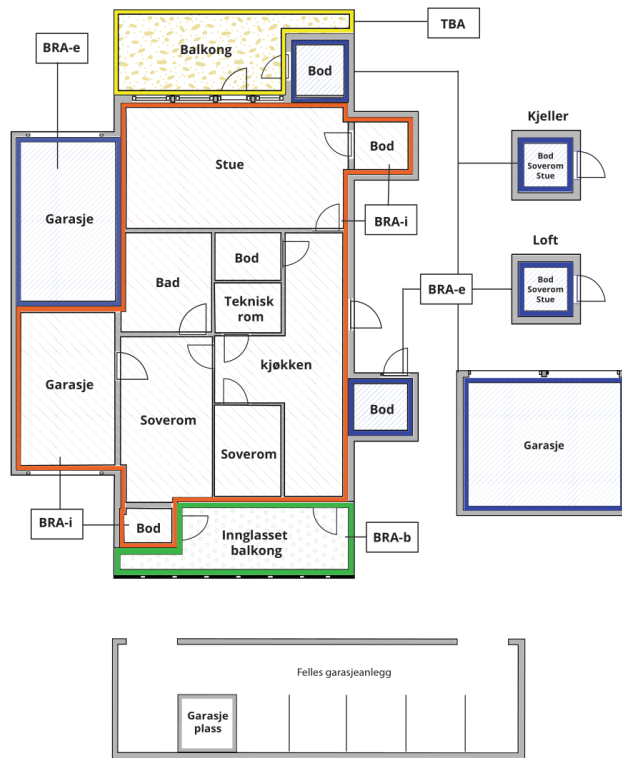

Carport og/eller garasjeplass i felles garasjeanlegg er ikke måleverdig areal

Internt bruksareal (BRA-i)	Arealet innenfor boenheten(e)
Eksternt bruksareal (BRA-e)	Arealet av alle rom utenfor boenheten(e) og som tilhører denne, slik som for eksempel boden
Innglasset balkong mv (BRA-b)	Arealet av innglasset balkong, veranda eller altan når denne er tilknyttet boenheten(e)
Terrasse- og balkongareal (TBA)	Arealet av terrasser, åpne balkonger og åpen altan tilknyttet boenheten(e)

Gulvareal (GUA)  
Er sum av BRA (bruksareal) og ALH (areal med lav takhøyde).

Areal med lav takhøyde (ALH) er ikke måleverdig areal, som skyldes skråtak og lav himlingshøyde.

GUA kan opplyses i markedsføring der det er aktuelt for den konkrete boligen og kun sammen med BRA-i, for eksempel der gulvflaten har en verdi og har funksjon ved møblering og bruk av rommene. Ikke innredet areal som kaldloft, måles og oppgis normalt ikke.

## Arealet kan ikke alltid fastsettes nøyaktig

Areal kan være komplisert eller umulig å måle opp nøyaktig fordi det er vanskelig å fastslå tykkelsen på innervegger, skjevheter i og utforming av bygningskonstruksjoner som karnapp, buer og vinkler som ikke er rette, åpne rom over flere etasjer og så videre.

Eiendommens markedsverdi kan ikke baseres på en matematisk beregning basert på antall kvadratmeter opplyst i rapporten. Opplysninger om areal kan altså ikke alene benyttes for å beregne eiendommens verdi.

## Den bygningsakkyndige kan avdekke eventuelle bruksendringer og avvik i branncelleindeling

Den bygningsakkyndige ser på byggetegninger hvis de er tilgjengelige og dette er en del av oppdraget, og vurderer bruken av boligen opp mot tegningene. Hvis den bygningsakkyndige avdekker at en bolig ikke ser ut til å være delt opp i brannceller etter kravene i byggt teknisk forskrift på befaringstidspunktet, skal det opplyses om dette.

Reglene om bruksendring og brannceller kan være kompliserte. Søk videre faglige råd om rapporten ikke gir deg svar. Den bygningsakkyndige kan ikke vurdere og svare på alle spørsmål, og kan heller ikke vite om kommunen kan gi unntak for kravene som gjelder. [Vil du vite mer?](#)

## Om brannceller

En branncelle er hele eller avgrensede deler av en bygning hvor en brann fritt kan utvikle seg uten at den kan spre seg til andre bygninger eller andre deler av bygningen i løpet av en fastsatt tid.

## Om bruksendring

Bruksendring er å endre bruken av et rom fra en tillatt bruk til en annen. Dette kan kreve søknad og tillatelse, for eksempel hvis du endrer et rom fra bod til soverom eller arbeidsrom, eller hvis du endrer en bolig til to separate boliger.

Rom for varig opphold har krav til takhøyde, romstørrelse, rømningsvei og lysforhold som må være oppfylt. Du kan søke kommunen om unntak for kravene, men kan ikke regne med å få unntak for krav som går på helse og sikkerhet, for eksempel krav til rømningsvei.

Bruksendring som krever godkjenning, og som ikke er søkt bruksendret, er ulovlig. Kommunen kan etter plan- og bygningsloven kapittel 32 forfølge overtredelser. Kommunen kan pålegge deg å avslutte den ulovlige bruken, eventuelt å rette eller tilbakeføre rommet til godkjent bruk.

# Arealer

## Fritidsbolig

### Ny arealstandard

Etasje	Bruksareal BRA m <sup>2</sup>			SUM	Terrasse- og balkongareal (TBA)
	Internt bruksareal (BRA-i)	Eksternt bruksareal (BRA-e)	Innglasset balkong (BRA-b)		
1.etasje	57			57	23
<b>SUM</b>	<b>57</b>				<b>23</b>
<b>SUM BRA</b>	<b>57</b>				

### Romfordeling

Etasje	Internt bruksareal (BRA-i)	Eksternt bruksareal (BRA-e)	Innglasset balkong (BRA-b)
1.etasje	Vindfang , Gang , Soverom , Soverom 2, Soverom 3, Stue/kjøkken , Bad		

### Kommentar

Arealet er målt til 56,52 kvm, medtatt 57 kvm i arealoppsett.

Bruksarealet er målt innvendig på stedet.

Rombenevnelse og type areal er satt slik rommene var i bruk på befaringstidspunktet.

### Lovlighet

#### Byggetegninger

Det foreligger godkjente og byggemeldte tegninger, men det er avvik fra disse.

*Kommentar:* Det foreligger godkjente og byggemeldte tegninger som stemmer omtrent med dagens bruk, men det er byggemeldt et vaskerom og toalettrom som ikke stemmer med dagens bruk og samlet innredet et bad og større soverom.

#### Brannceller

Er det påvist synlige tegn på avvik i branncelleinndeling ut ifra dagens byggt teknisk forskrift?

Ja  Nei

#### Nyere håndverkstjenester

Er det ifølge eier utført håndverkstjenester på boligen siste 5 år?

Ja  Nei

#### Krav for rom til varig opphold

Er det påvist avvik i forhold til rømningsvei, dagslysflate eller takhøyde?

Ja  Nei

*Kommentar:*

## Uthus

### Ny arealstandard

Etasje	Bruksareal BRA m <sup>2</sup>			SUM	Terrasse- og balkongareal (TBA)
	Internt bruksareal (BRA-i)	Eksternt bruksareal (BRA-e)	Innglasset balkong (BRA-b)		
1.etasje		28		28	
<b>SUM</b>		<b>28</b>			
<b>SUM BRA</b>	<b>28</b>				



## Romfordeling

Etasje	Internt bruksareal (BRA-i)	Eksternt bruksareal (BRA-e)	Innglasset balkong (BRA-b)
1.etasje		Bod	

### Kommentar

Bruksarealet er målt innvendig på stedet.  
Rombenevnelse og type areal er satt slik rommene var i bruk på befaringstidspunktet.

## Lovlighet

### Byggetegninger

Det foreligger godkjente og byggemeldte tegninger, men det er avvik fra disse.  
*Kommentar:* Avvik i areal da det er byggemeldt med 26 kvm og oppmålt til 28 kvm på befaringstidspunktet.

### Brannceller

Er det påvist synlige tegn på avvik i branncelleinndeling ut ifra dagens byggt teknisk forskrift?  Ja  Nei

### Nyere håndverkstjenester

Er det ifølge eier utført håndverkstjenester på boligen siste 5 år?  Ja  Nei

### Krav for rom til varig opphold

Er det påvist avvik i forhold til rømningsvei, dagslysflate eller takhøyde?  Ja  Nei

*Kommentar:*

## Aggregathus

## Romfordeling

Etasje	Internt bruksareal (BRA-i)	Eksternt bruksareal (BRA-e)	Innglasset balkong (BRA-b)
1.etasje		Aggregatrom	

### Kommentar

Aggregathus har ikke målbart areal pga lav takhøyde.

## Lovlighet

### Byggetegninger

Det foreligger ikke tegninger  
*Kommentar:* Forligger ikke plantegninger og ikke kjent om det er avvik i bruk som krever byggemelding.

### Brannceller

Er det påvist synlige tegn på avvik i branncelleinndeling ut ifra dagens byggt teknisk forskrift?  Ja  Nei

### Nyere håndverkstjenester

Er det ifølge eier utført håndverkstjenester på boligen siste 5 år?  Ja  Nei

### Krav for rom til varig opphold

Er det påvist avvik i forhold til rømningsvei, dagslysflate eller takhøyde?  Ja  Nei

*Kommentar:*

## Total fordeling mellom P-ROM og S-ROM

Tabellen under viser fordelingen av P-ROM og S-ROM etter veiledningen til NS 3940: 2012. Dette er til informasjon og til sammenligning. Tallene er omtrentlige, kan avvike fra faktiske målinger og er ikke juridisk bindende

	P-ROM( m2)	S-ROM( m2)
Fritidsbolig	57	0
Uthus	0	28
Aggregathus	0	0

# Befarings - og eiendomsopplysninger

## Befaring

Dato	Til stede	Rolle
26.8.2024	Stian Hagen	Takstingeniør
	Anita Solberg	Rekvirent
	Jan Erik Solberg	Rekvirent

## Matrikkeldata

Kommune	gnr.	bnr.	fnr.	snr.	Areal	Kilde	Eieforhold
3451 NORD-AURDAL	53	39		0	2002.6 m <sup>2</sup>	Tomtearealet er basert på oppgitt areal i matrikelopplysninger (offentlig eiendomsregister).	Eiet

### Adresse

Einarsetvegen 589

### Hjemmelshaver

Solberg Anita

## Eiendomsopplysninger

### Beliggenhet

Eiendommen er beliggende på Einarset mellom fjellet Synet og Gomobu i Nord Aurdal kommune. Beliggende usjenert med gode solforhold og utsikt til området. Fint turterreng sommer som vinter i umiddelbar nærhet. Kort avstand til preparerte skiløyper tilknyttet et stort løypenett. Avstand til nærbutikk, restauranter og alpinbakke på Vaset er 11 km, avstand til Fagernes med alle fasiliteter er 19 km.

### Adkomstvei

Adkomst fra helårsvei, innkjørsel fra felles privat vei via trebru over/med naboeiendom (foreligger bruksrett og anleggelse av vei over naboeiendom jmf skjøte) og parkering ved hytte.

### Tilknytning vann

Bygningen har ikke innlagt vann. Sommervann med vann fra bekk tilknyttet håndpumpe, vinterstid benyttes vannledning med elvestad/varmekabel og kran til yttervegg tilkoblet pumpe og aggregatstrøm. Drikkevann hentes i ihle i området. (foreligger rett til å bore vann på naboeiendom jmf skjøte)

### Tilknytning avløp

Bygningen har ikke innlagt avløp. Avløp for gråvann/vaskevann til plassbygd kum med leca og sand til terreng. Toalettløsning med biodo i hytte.

### Regulering

Eiendommen ligger i et område avsatt til spredt fritidsbebyggelse i kommuneplan. Jmf NVE aktsomhetskart ligger deler av eiendommen under aktsomhetsfare for flom.

### Om tomten

Tomt med gress/natreng rundt hytte, ellers naturtomt i svakt skrående terreng ved lauv/barskog ca 980 m.o.h. Fin uteplass med paviljong bestående av terrassegulv, overbygg og utepeis. (bygget i 2015)  
Inngjerdet.

### Tinglyste/andre forhold

Det er ikke kjent/opplyst om andre forhold enn det som er det som er opplyst av eier og som er beskrevet i rapporten. Det gjøres oppmerksom på at det ikke er innhentet grunnboksutskrift for eiendommen og det er derfor ikke kjent om denne inneholder opplysninger om forhold som har betydning for taksten.

# Kilder og vedlegg

## Dokumenter

Beskrivelse	Dato	Kommentar	Status	Sider	Vedlagt
Egenerklæring	20.08.2024		Gjennomgått		Nei
Situasjonskart	29.08.2024	Kommunekart	Gjennomgått		Nei
Eier		Opplysninger er gitt av eier som var tilstede på befaring	Gjennomgått		Nei
Infoland.no	31.07.2024	Matrikelopplysninger	Gjennomgått	3	Nei
Tegninger		Fremlagt av eier og forutsett de byggemeldte	Gjennomgått		Nei
Ferdigattest fra 2004			Gjennomgått		Nei
Skjøte 1997			Gjennomgått		Nei
Målebrev			Gjennomgått		Nei

# Tilstandsrapportens avgrensninger

## STRUKTUR • REFERANSENIVÅ • TILSTANDSGRADER

- Rapporten er basert på innholds krav i Forskrift til avhendingslova (tryggere bolighandel). Formålet er å gi en tilstandsanalyse til bruk for den som bestiller og/eller i et salg til forbruker, og ikke for andre tredjeparter. Rapportens omfang, struktur, metode og begrepsbruk følger i hovedsak Norsk Standard NS 3600:2018 (Teknisk tilstandsanalyse ved omsetning av bolig), samt Takstbransjens retningslinjer ved tilstandsrapportering for boliger og Takstbransjens retningslinjer for arealmåling.
- Tilbakeholdt eller uriktig informasjon som har betydning for vurderingen, er ikke bygningssakkyndiges ansvar. Rapporten beskriver avvik, altså en tilstand som er dårligere enn referansenivået. Rapporten framhever normalt ikke positive sider ved boligen ut over det som fremgår av tilstandsgradene.
- Tilstanden angis i rapporten og gir uttrykk for en gitt forventet tilstand blant annet vurdert ut fra alder og normal bruk slik:

i) **Tilstandsgrad 0, TG0:** Ingen avvik eller skader. I tillegg må bygningsdelen være tilnærmet ny, mindre enn 5 år, og det foreligger dokumentasjon på faglig god utførelse.

ii) **Tilstandsgrad 1, TG1:** Mindre avvik. Normal slitasje. Strakstiltak ikke nødvendig. TG1 kan gis når bygningsdelen er tilnærmet ny og det ikke foreligger dokumentasjon på faglig god utførelse.

iii) **Tilstandsgrad 2, TG2:** Vesentlige avvik, og mindre avvik som etter NS 3600 gir TG 2, men som ikke nødvendigvis krever umiddelbare tiltak. I denne rapporten kan TG2 i Rapportsammendrag være inndelt i TG2 som krever tiltak og de som ikke krever umiddelbare tiltak. Konstruksjonen har normalt enten feil utførelse, en skade eller symptomer på skade, sterk slitasje eller nedsatt funksjon. Vedlikehold eller tiltak trengs i nær fremtid, det er grunn til å varsle fare for skader på grunn av alder eller overvåke spesielt på grunn av fare for større skade eller følgeskade. For skjulte konstruksjoner vil alder i seg selv være et symptom som kan gi TG2. For synlige konstruksjoner kan alder sammen med andre symptomer og momenter gi TG2. Avvik under TG2 kan gis sjablongmessig anslag.

iv) **Tilstandsgrad 3, TG3:** Store eller alvorlige avvik. Kraftige symptomer på forhold som man må regne med trenger utbedring straks eller innen kort tid. Påvist funksjonssvikt eller sammenbrudd. Avvik under TG3 skal gis sjablongmessig anslag.

v) **Tilstandsgrad TGiU:** Ikke undersøkt/ikke tilgjengelig for undersøkelse.

- Ved TG0 og TG1 gis det normalt ingen begrunnelse for valg av tilstandsgrad, fordi bygningen eller bygningsdelen da bare har normal slitasje. For anbefalte tiltak ved TG2 og TG3 må brukeren av rapporten vurdere om tiltakene er nødvendige og lønnsomme. Hva det vil koste å utbedre rom eller bygningsdeler er et sjablongmessig anslag basert på registrert avvik og angitte tiltak i rapporten. Anslaget er gitt på generelt grunnlag og basert på erfaringstall i seks intervaller, og kan ikke forveksles med en konkret vurdering og tilbud fra en entreprenør eller håndverker. Det må eventuelt innhentes tilbud for en nærmere undersøkelse, og konkret og nøyaktig vurdering av utbedringskostnad. Kostnader til ikke oppdagede avvik/utbedringer/feil kan forekomme. Utbedringskostnad avhenger av personlige preferanser og markedspris på materialer og tjenesteytere.

## PRESISERINGER

- Avvik vurderes ut fra tekniske forskrifter på godkjenningstidspunktet for bygget. Noen bygningsdeler vurderes

etter gjeldende teknisk forskrift på befaringstidspunktet. Dette gjelder blant annet:

i) Bad, vaskerom (våtrom)

ii) Forhold rundt brann, rømming, sikkerhet, for eksempel rekkverkshøyder/åpninger, ulovlige bruksendringer, brannceller mv.

- For skjulte konstruksjoner slik som vann og avløp uten dokumentasjon, er kvalitet og alder vurdert.

- Fastmonterte installasjoner, for eksempel innfelt belysning (downlights), demonteres ikke for å sjekke dampspærren bak. Dette av hensyn til bygningssakkyndiges kompetanse og risikoen for skade.

- Kontroll av fukt i konstruksjonen ved hulltaking i bad og vaskerom (våtrom), rom under terreng (kjelleretasje, underetasje og sokkeletasje) eller andre bygningsdeler skjer etter eiers aksept. Hulltaking av våtrom og rom under terreng kan unntaksvis unnlates, se Forskrift til Avhendingsloven.

- Kontroll av romfunksjoner for P-ROM utføres kun når det ikke foreligger godkjente og byggemeldte tegninger, eller når tegninger ikke stemmer med dagens bruk.

- Bygningssakkyndig gir en forenklet vurdering av branntekniske forhold og elektriske installasjoner i boligen dersom det er mer enn fem år siden sist boligen hadde el-tilsyn. Bygningssakkyndig kan anbefale å konsultere offentlige myndigheter eller kvalifisert elektrofaglig fagperson ved behov for grundigere undersøkelser.

## TILLEGGSENDERSØKELSER

Etter avtale kan tilstandsanalysen utvides til også å omfatte tilleggssundersøkelser utover minimumskravet i forskriften.

## BEFARINGEN

Rapporten gir en vurdering av byggverk og bygningsdeler som bygningssakkyndig har observert, og som fremkommer av Forskrift til avhendingsloven. Rapporten er likevel ingen garanti for at det ikke kan finnes skjulte feil, skader og mangler. NS 3600:2018 (Teknisk tilstandsanalyse ved omsetning av bolig) har undersøkelsesnivå fra 1 til 3, der undersøkelsesnivå 1 er det laveste og baseres på visuell observasjon. Rapporten baseres på undersøkelsesnivå 1 med få unntak (våtrom og rom under terreng). I praksis betyr dette at gjennomføringen av befaringen begrenses som følger:

- Det utføres kun visuelle observasjoner på tilgjengelige flater uten fysiske inngrep (f.eks. riving).

- Flater som er skjult av snø eller på annen måte ikke er tilgjengelig eller skjult, blir ikke kontrollert. Det foretas ikke funksjonssprøving av bygningsdeler, som isolasjon, piper, ventilasjon, el. anlegg, osv.

- Det gis ingen vurdering av boligens tilbehør, hvite- og brunevarer og annet inventar. Dette gjelder også integrert tilbehør.

- Inspisering av yttertak er basert på det som er synlig, normalt på insiden fra loftet og utvendig fra stige/bakkenivå. Befaring av tak må være sikkerhetsmessig forsvarlig for å kunne gjennomføres.

- Stikkprøvetakninger er utvalgt tilfeldig og kan innebære kontroll under overflaten med spiss redskap eller lignende.

# Tilstandsrapportens avgrensninger

## UTTRYKK OG DEFINISJONER

- Tilstand: Byggverkets eller bygningsdelens tekniske, funksjonelle eller estetiske status på et gitt tidspunkt.
- Symptom: Observerbart forhold som gir indikasjon på hvilken tilstand et byggverk eller en bygningsdel befinner seg i. Benyttes ved beskrivelse av avvik.
- Skadegjørere: Zoologiske eller biologiske skadegjørere, i hovedsak råte, sopp og skadedyr.
- Fuktøk: Overflatesøk med egnet søkeutstyr (fuktindikator) eller visuelle observasjoner.
- Fuktmåling: Måling av fuktinnhold i materiale eller i bakenforliggende konstruksjon ved bruk av egnet måleutstyr (blant annet hammerelektrode og pigger).
- Utvidet fuktøk (hulltaking): Boring av hull for inspeksjon og fuktmåling i risikoutsatte konstruksjoner, primært i tilstøtende vegger til bad, utforede kjellervegger og eventuelt i oppforede kjellergulv.
- Normal slitasjegrade: Forventet nedsliting av materiale i overflaten som er basert på enkle visuelle observasjoner. Kan vurderes sammen med bygningsdelens alder.
- Forventet gjenværende brukstid: Anslått tid et byggverk eller en del av et byggverk fortsatt vil være tjenlig for sitt formål (NS3600, Termer og definisjoner punkt 3.9)

## AREALBEREGNING FOR BOENHETER

- Areal fastsettes etter Forskrift til avhendingsloven og Norsk Standard 3940 Areal- og volum-beregninger av bygninger fra 2023.
- Areal oppgis i hele kvadratmeter i rapporten, og gjelder for det tidspunkt oppmålingen fant sted.
- Bruksareal (BRA) er det måleverdige arealet som er innenfor omsluttete vegger målt i gulvhøyde (bruttoareal minus arealet som opptas av yttervegger). I tillegg til gulvhøyde gjelder regler om fri bredde for at arealet skal være måleverdig, med betydning for BRA av for eksempel loft med skråtak. BRA består av internt bruksareal (BRA-i), eksternt bruksareal (BRA-e) og innglasset balkong mv (BRA-b). Terrasse- og balkongareal (TBA) opplyses der tilstandsrapporten skal benyttes i boligomsetningen og der det er aktuelt. I tillegg kan gulvareal (GUA) og areal med lav takhøyde (ALH) opplyses sammen med BRA der det er aktuelt og en del av oppdraget. Rom skal ha atkomst og gangbart gulv for å kunne regnes som BRA/måleverdig areal.
- Arealet måles og oppgis dersom arealet oppfyller krav til måleverdighet, slik som at arealet må ha minst en bredde på 0,6m og minst en høyde på 1,9 m osv. Et rom kan være i strid med teknisk forskrift og mangle godkjenning hos kommunen for den aktuelle bruken, uten at dette får betydning for om arealet måles og oppgis i tilstandsrapporten. Når arealet måles tas det ikke hensyn til om arealet er lovlig oppført eller om bruken er lovlig, bruksendringer, lysforhold eller andre sikkerhetsmangler.
- Eiendommens markedsverdi kan ikke baseres på en rent matematisk beregning i forhold til antall kvadratmeter opplyst i rapporten. Opplysninger om areal kan altså ikke alene benyttes for beregning av eiendommens verdi.

- Rom som ligger utenfor boenheten, men som eier har påvist og/eller opplyst at tilhører boenheten, er oppmålt og inkludert i BRA-e. Det er ikke fremvist dokumentasjon på at rommet tilhører boenheten, med mindre dette er angitt særskilt. Rom utenfor boenheten kan omdisponeres av borettslaget/sameiet og dette kan påvirke boligens BRA. Vær oppmerksom på at NS 3940:2023 og eierseksjonsloven har ulik definisjon av fellesareal. Ved arealmåling gjelder NS 3940:2023 som definerer fellesareal slik: "Delen av bygning som brukes av to eller flere bruksenheter eller til bygningens forvaltning, drift eller vedlikehold.
- I en overgangsperiode skal rapporter som benyttes i boligomsetningen eller dersom det er en del av oppdraget også opplyse om fordelingen mellom P-ROM og S-ROM med utgangspunkt i definisjonene som fremkommer av veiledningen til Norsk Standard 3940 Areal- og volum-beregninger av bygninger fra 2012. Fordelingen mellom P-ROM og S-ROM er basert på veiledningen og bygningssakkyndiges eget skjønn. P-ROM er måleverdige rom som benyttes til kort eller langt opphold. S-ROM er måleverdige rom som benyttes til lagring, og tekniske rom. Bruken av et rom på befaringstidspunktet har betydning for om rommet defineres som P-ROM eller S-ROM. Dette betyr at rommet både kan være i strid med teknisk forskrift og mangle godkjenning i kommunen for den aktuelle bruken, uten at dette vil få betydning for valg av arealkategori.
- Se øvrig informasjon om areal i rapporten, Norsk Standard 3940 (2012 og 2023) og veiledningen til disse.

## PERSONVERN

iVerdi AS, bygningssakkyndig og takstforetaket behandler personopplysninger som bygningssakkyndig trenger for å kunne utarbeide rapporten. Personvernerklæring med informasjon om bruk av personopplysninger og dine rettigheter finner du her [Personvernerklæring - iVerdi](#)

## DELING AV PERSONOPPLYSNINGER FOR TRYGGERE BOLIGHANDEL OG MULIG RESERVASJON

Norsk takst og deres samarbeidspartnere benytter personopplysninger fra rapporten for analyse- og statistikkformål, samt utvikling og drift av produkter og tjenester for takstbransjen og andre aktører i bolig-omsetningen. Les mer om dette og hvordan du kan reservere deg på <https://www.norsktakst.no/norsk/om-norsk-takst/personvernerklæring/reservasjon/>

Vendu lager en boliganalyse basert på opplysninger fra rapporten. Les mer om dette og hvordan du kan reservere deg her: <https://samtykke.vendu.no/OJ2436>

## KLAGEORDNING FOR FORBRUKERE

Er du som forbruker misfornøyd med bygningssakkyndiges arbeid eller opptreden ved taksering av bolig eller fritidshus, se [www.takstklagenemnd.no](http://www.takstklagenemnd.no) for mer informasjon