

Tilstandsrapport

 Rekkehus

 Adolph Bergs vei 50B, 5089 BERGEN

 BERGEN kommune

 gnr. 160, bnr. 666

Sum areal alle bygg: BRA: 131 m² BRA-i: 131 m²



Befaringsdato: 16.10.2024

Rapportdato: 17.10.2024

Oppdragsnr.: 10143-8395

Referansenummer: BP5742

Autorisert foretak: Takstmann Johan Rye-Holmboe AS

Sertifisert Takstingeniør: Johan Rye-Holmboe



 Takstmann
Johan Rye-Holmboe AS



Rapporten kan brukes i inntil ett år etter befaringsdatoen, og kan ikke gjenbrukes ved flere boligsalg i denne perioden. For eiendomsoverdragelser fra 1.1.2024, må selger sørge for at areal i rapporten er oppdatert og følger ny bransjestandard for areal. Skjer det endringer, oppstår skader også videre på boligen, bør du som selger be om oppdatert rapport.

Norsk takst

Norsk takst er bransjeorganisasjonen for landets bygningssakkyndige og takstforetak, med om lag 1400 sertifiserte medlemmer fordelt på omtrent 1000 bedrifter. I boligomsetningen regnes takstrapportene som et helt avgjørende element i den informasjonen som gjøres tilgjengelig for kjøper. Årlig leverer medlemmene rundt 120.000 slike takster. Det gir unik oversikt over norske boliger, og bidrar til at alle oppdrag kan utføres med utgangspunkt i erfaringsbasert kvalitet.



Det stilles høye krav til utdanning, sertifisering og yrkesetikk. Norsk takst er opptatt av at boligomsetningen skal være trygg, og legger vekt på å opptre uavhengig av andre bransjeaktører. Bygningssakkyndige fakturerer sine tjenester uten hensyn til hvilken pris som oppnås, og skal heller ikke på annen måte ha noen egeninteresse knyttet til handelen.

Uavhengighet og god fagkunnskap har over tid bygget troverdighet og tillit. Både selger og kjøper skal kunne stole på bygningssakkyndiges vurderinger. For tilfeller der det likevel skulle oppstå misnøye med utført arbeid, har vi sammen med Forbrukerrådet etablert en klagenemnd.

Norsk takst har en sentral rolle i utviklingen av norske standarder, regler og profesjonsprinsipper, og representerer bransjen i alle relevante internasjonale fora. Dette sikrer at norske bygningssakkyndige tidlig kan tilpasse seg krav og bransjetrender fra utlandet, samtidig som takseringsfaget får en norsk stemme på verdensbasis. Organisasjonen bidrar i næringspolitisk sammenheng, og har vært en pådriver for å sikre at lover og regler gir trygghet for forbrukerne i boligomsetningen.

Takstmann Johan Rye-Holmboe AS

Takstmann Johan Rye-Holmboe AS er et selvstendig og heleid firma som ble stiftet i 2012.

Foretaket er godkjent medlemsbedrift av Norsk Takst, og er følgelig underlagt NT's etiske regler og lover. Alle NT's medlemmer gjennomgår obligatorisk etterutdanning i regi av Norsk Takst.

Firmaets eneste ansatte er Johan Rye-Holmboe (født 1982). Johan har taksert boliger i Bergen og omegn siden 2009.

Selskapet tilbyr tjenester innen bolig og eiendom.

- Tilstandsrapport.
- Verdi- og lånetakst.
- Næringstakst.
- Reklamasjon- og skadetakst.
- Konsulent tjenester (byggelånskontroll, rådgivning mm).



Rapportansvarlig

Johan Rye-Holmboe

johan@tjrh.no

482 21 205



Dette trenger du å vite om tilstandsrapporten



Hva er en tilstandsrapport?

En tilstandsrapport beskriver synlige skader/avvik eller tegn på skader/avvik på boligen. Rapporten fremhever vanligvis ikke positive egenskaper ved boligen.



Hva vurderer en bygningsakkyndig?

Den bygningsakkyndige vurderer boligen ut fra hva man kan forvente av en bygning av samme alder og type. Vurderingen gjøres som regel mot hvordan det var vanlig å bygge og regler som gjaldt da boligen ble oppført (søknadstidspunktet). Forhold som er vanlige for bygningens alder, slik som slitasje etter normal bruk regnes ikke som avvik.



Hva inneholder tilstandsrapporten?

Den bygningsakkyndige undersøker rom og bygningsdeler slik det kommer frem av [Forskrift til avhendingsloven](#). Tilstandsrapporten inneholder bare avvik som den bygningsakkyndige kan se eller kontrollere med enkle hjelpemidler. Det gjøres ikke nærmere undersøkelser slik som åpning av vegger eller andre bygningsdeler. I vegg mot våtrom og rom under terreng kan det borres et hull for å gjøre enkle undersøkelser slik som fuktsøk.

Når du kjøper en brukt bolig

Når du kjøper en brukt bolig, er det viktig å være oppmerksom på at dette ikke kan sammenlignes med å kjøpe en ny bolig. Måten boligen ble bygget på kan være annerledes enn i dag. Bygninger svekkes over tid, og utsettes for slitasje blant annet på grunn av bruk og vær og vind. Mange boliger fornyes helt eller delvis, noen i flere omganger, eller det oppføres tilbygg. Særlig for boliger som er pusset opp eller endret, er det viktig å merke seg at fornyelse av overflater ikke nødvendigvis betyr at bygningsdeler under er forbedret.

Vurdering mot byggeår

Den bygningsakkyndige vil vurdere boligen mot hvordan det var vanlig å bygge og regler som gjaldt da bygningen ble oppført (søknadstidspunktet). Den bygningsakkyndige ser etter avvik som har betydning for og som reduserer boligens funksjon og verdi, og som kommer frem av Forskrift til avhendingslova. Noen rom og bygningsdeler slik som bad og vaskerom, og forhold som gjelder sikkerhet mot brann, rekkverk og trapper osv., vil den bygningsakkyndige vurdere mot dagens regelverk. Etter dagens regelverk vil disse kunne få en tilstandsgrad 2 eller 3 uten at det nødvendigvis er krav om at avviket må utbedres.

Tilstandsrapporten beskriver ikke hele boligen

BYGNINGSSAKKYNDIGE SER FOR EKSEMPEL IKKE PÅ (MED MINDRE BYGNINGSDELEN ER NEVNT I RAPPORTEN)

- vanlig slitasje og normal vedlikeholdstilstand
- bagatellmessige forhold som ikke påvirker bygningens bruk eller verdi vesentlig
- etasjeskillere
- tilleggsbygg slik som garasje, bod, anneks, naust også videre
- utvendige trapper
- støttemurer
- skjulte installasjoner
- installasjoner utenfor bygningen
- full funksjonstesting av el- og VVS-installasjoner
- geologiske forhold og bygningens plassering på grunnen
- bygningens planløsning
- bygningens innredning
- løsløre slik som hvitevarer
- utendørs svømmebasseng og pumpeanlegg
- bygningens estetikk og arkitektur
- bygningens lovlighet (bortsett fra bruksendringer, brannceller og forhold som åpenbart kan påvirke helse, miljø og sikkerhet)
- fellesarealer (med mindre boligeier har vedlikeholdsplikt for fellesarealer og dette er kjent for bygningsakkyndig, eller fellesarealet har en særlig tilknytning til boligen).

© iVerdi 2023 © Norsk takst 2023

Malen til denne rapporten, inkludert standardtekstene fra Norsk takst, er vernet etter åndsverkloven og kan kun benyttes av medlemsforetakene i Norsk takst og av takstingeniører som er sertifisert i slikt foretak, samt av kunder hos iVerdi og studenter hos NEAK. For andre aktører er eksemplarframstilling av malen og standardtekster, som utskrift og annen kopiering til bruk som grunnlag for tilsvarende rapporter, bare tillatt når det er hjemlet i lov (kopiering til privat bruk, sitat o.l.) eller avtale med Norsk Takst ([Forside](#)) eller iVerdi ([Hjem-iVerdi](#)).

Utnyttelse i strid med lov eller avtale kan medføre erstatnings- og straffansvar.

Dette trenger du å vite om tilstandsrapporten

Tilstanden vurderes med ulike tilstandsgrader

Tilstanden gir uttrykk for en gitt forventet tilstand, blant annet vurdert ut fra alder og normal bruk. Ved Tilstandsgrad 0 (TG0) og Tilstandsgrad 1 (TG1) gir den bygningssakkyndige normalt ingen begrunnelse for valg av tilstandsgrad. Grunnen er at bygningen eller bygningsdelen da bare har normal slitasje. Ved skjulte konstruksjoner kan alder alene avgjøre tilstandsgrad. Når bygningssakkyndige anbefaler tiltak, for eksempel utbedringer, må brukeren av rapporten vurdere om tiltakene er nødvendige og lønnsomme.

Når den bygningssakkyndige velger tilstandsgrad, baseres vurderingen på faste kriterier som følger av gjeldende bransjestandard for Teknisk tilstandsanalyse ved omsetning av bolig og Forskrift til avhendingslova.

! TG 0

TILSTANDSGRAD 0, TG0: INGEN AVVIK

Bygningsdelen skal være tilnærmet ny, ikke vise tegn på slitasje og det skal være lagt frem dokumentasjon på faglig god utførelse. Det er ingen merknader til delen.

! TG 1

TILSTANDSGRAD 1, TG1: MINDRE AVVIK

Bygningsdelen skal bare ha normal slitasje, og straktiltak skal ikke anses som nødvendig. Graden kan også brukes når delen er ny, men der dokumentasjon på faglig god utførelse mangler.

! TG 2

TILSTANDSGRAD 2, TG2: VESENTLIGE AVVIK OG MINDRE AVVIK SOM ETTER NS 3600 GIR TG 2

Bygningsdelen skal enten ha feil utførelse, en skade eller symptomer på skade, sterk slitasje eller nedsatt funksjon. Graden gis når bygningsdelen trenger vedlikehold eller tiltak i nær fremtid. Graden skal også brukes når delen er gammel og det er grunn til å varsle om faren for skader på grunn av alderen, eller når det er grunn til å overvåke delen spesielt på grunn av fare for større skader eller følgeskader.

Ved avvik som ikke krever umiddelbare tiltak (ingen umiddelbar kostnad) så blir TG2 markert med en lysere farge.

! TG 3

TILSTANDSGRAD 3, TG3: STORE ELLER ALVORLIGE AVVIK

Denne tilstandsgraden brukes ved kraftige tegn på forhold som man må regne med trenger utbedring straks eller innen kort tid. Det er påvist funksjonssvikt eller sammenbrudd.

- TG IU

IKKE UNDERSØKT/IKKE TILGJENGELIG FOR UNDERSØKELSE

Det kan være avvik/skader som ikke er avdekket.

Hva er et anslag på utbedringskostnad?

Hva det vil koste å utbedre rom eller bygningsdeler, er et forsiktig anslag basert på nåværende kvalitet, registrert avvik og angitte tiltak i rapporten. Anslaget er gitt på generelt grunnlag og må ikke forveksles med et pristilbud fra en håndverker. Det kan foreligge avvik og tiltak som ikke kommer frem av rapporten. Utbedringskostnad avhenger blant annet av personlige valg av og markedspris på materialer og tjenesteyter.

I rapporten skal det settes anslag for utbedringskostnad for TG3, og slikt anslag kan også gis ved TG2.



Beskrivelse av eiendommen

REFERANSENIVÅ

Byggeforskrifter og Plan og Bygningsloven var frem til 1965 kun gjeldende i storbyer (Oslo, Bergen, Trondheim og Stavanger). Denne boligen er oppført i 1954 og på dette tidspunktet var det ingen gjeldende byggeforskrifter og bygningslov i dette området. Bygget skal måles mot gjeldende normal byggeskikk fra byggeår.

EGENSKAPER

En rekke egenskaper som f.eks varmeisolasjon, tetthet og ventilasjon er dårligere for bygninger bygget etter byggeskikk fra 1954 enn bygninger oppført etter dagens krav.

SAMMENDRAG OG KONKLUSJON TILSTANDSVURDERING

- Boligens fasade og takteking har vedlikeholdsbehov og dels behov for oppgradering. Innvendig er overflater og innredninger er enkel standard.

Forøvrig henvises til rapportens enkeltpunkter.

Rekkehus - Byggeår: 1954

UTVENDIG

[Gå til side](#)

- Saltak tekket med betongstein, takrenner og nedløp i plast.
- Yttervegger er oppført i trekonstruksjon, kledd med liggende kledning.
- Malte vinduer med isolerglass i trekarmen.
- Ferdigmalt ytterdør i huntonitt med glassfelt ny i 2024. Terrassedør i pvc med isolerglass datert 2022 i 2. etasje. Terrassedør i tre med isolerglass av eldre dato i 1. etasje. Kjellerdør i tre.
- Balkong med adkomst fra 2 etasje på 2,8 m².
- Balkong med adkomst fra 1 etasje på 3 m².

INNVENDIG

[Gå til side](#)

Innvendige overflater består av:

Gulv: Belegg, fliser, furubord og laminat.
Vegger: Malte plater, panel og malt mur.
Himlinger: Takess og panel.

- Bygningen har etasjeskille av trebjelkelag, betongsåle på grunn.
- Felles teglsteinspipe, ildsted ikke montert.
- Innvendig malt trapp av tre.

VÅTROM

[Gå til side](#)

Badet er opplyst renoverert i 2024 av fagfolk.
Badet har fliser på gulv og vegger.
Sanitærutstyr er: toalett, dusj og servant med innredning.

- Varmekabler i gulv.
- Mekanisk avtrekk

KJØKKEN

[Gå til side](#)

Kjøkkeninnredning med laminert benkeplate. Hvide glatte fronter. Kitchenboard mellom benkeplate og overskap. Ventilator med mekanisk avtrekk.
Integrert stekeovn, platetopp og oppvaskmaskin.

TEKNISKE INSTALLASJONER

[Gå til side](#)

- Vannrør i rør i rør system, avløpsrør av støpejern.
- Mekanisk avtrekk fra kjøkken, forøvrig naturlig ventilasjon.
- Varmtvannsbereider på 200 liter.
- Boligen har sikringssskap med jordfeilautomater.

Arealer

[Gå til side](#)

Forutsetninger og vedlegg

[Gå til side](#)

Lovlighet

[Gå til side](#)

Rekkehus

- Det foreligger ikke tegninger
- Takstmann har ikke mottatt tegninger på boligen og har dermed ikke mulighet å sammenligne disse opp mot dagens bruk

Sammendrag av boligens tilstand

Fordeling av tilstandsgrader

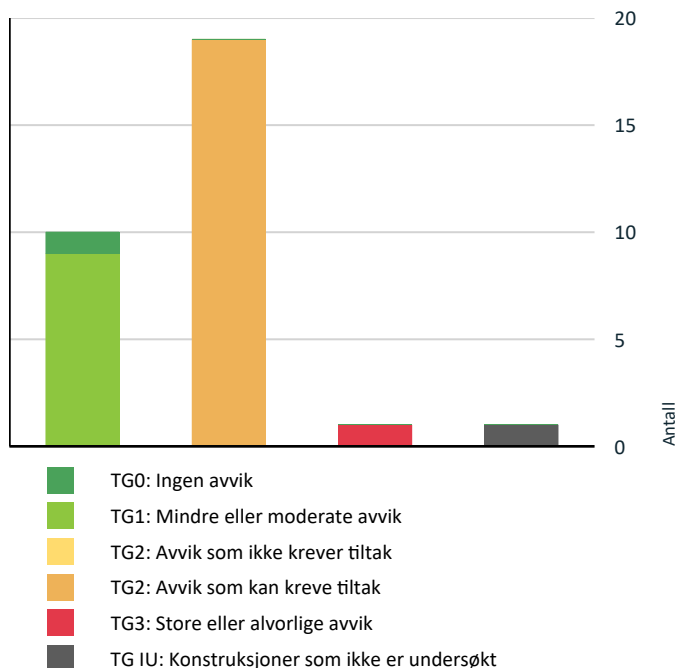

Vil du vite mer om tilstandsgrader? Se side 4.

Anslag på utbedringskostnad

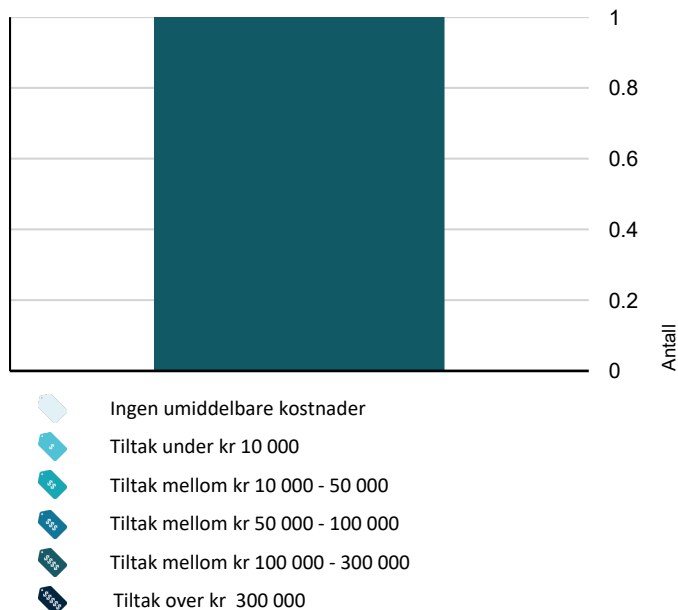

Hva er anslag på utbedringskostnad? Se side 4.

Spesielt for dette oppdraget/rapporten

- Revidert rapport 16/10-2024 er utført etter det er montert rør i rør system og bad er renoveret etter forrige rapportdato.

- Det tas spesifikt forbehold om at det ikke er gjennomført destruktive inngrep i lukkede konstruksjoner som yttervegger, takkonstruksjon, bjelkelag, skillevegger, mm og det kan derfor ikke utelukkes skjulte feil og mangler i de lukkede konstruksjonene og tiltak kan ei heller ikke utelukkes.

Oppsummering av avvik

Vil du vite mer? Se på rommet eller bygningsdelen senere i rapporten.

Rekkehus

! TG 3 STORE ELLER ALVORLIGE AVVIK



Tomteforhold > Forstøtningsmurer

[Gå til side](#)

! TG IU KONSTRUKSJONER SOM IKKE ER UNDERSØKT



Våtrom > 2. etasje > Bad > Tilliggende konstruksjoner våtrom

[Gå til side](#)

! TG 2 AVVIK SOM KAN KREVE TILTAK



Utvendig > Taktekking

[Gå til side](#)



Utvendig > Nedløp og beslag

[Gå til side](#)



Utvendig > Veggkonstruksjon

[Gå til side](#)



Utvendig > Takkonstruksjon/Loft

[Gå til side](#)



Utvendig > Vinduer

[Gå til side](#)



Utvendig > Dører

[Gå til side](#)



Utvendig > Balkonger, terrasser og rom under balkonger

[Gå til side](#)



Innvendig > Etasjeskille/gulv mot grunn

[Gå til side](#)



Innvendig > Radon

[Gå til side](#)



Innvendig > Pipe og ildsted

[Gå til side](#)



Innvendig > Rom Under Terreng

[Gå til side](#)



Innvendig > Innvendige trapper

[Gå til side](#)

Sammendrag av boligens tilstand

- ! **Våtrom > 2. etasje > Bad > Overflater vegger og himling** [Gå til side](#)
- ! **Våtrom > 2. etasje > Bad > Overflater Gulv** [Gå til side](#)
- ! **Tekniske installasjoner > Avløpsrør** [Gå til side](#)
- ! **Tekniske installasjoner > Elektrisk anlegg** [Gå til side](#)
- ! **Tomteforhold > Drenering** [Gå til side](#)
- ! **Tomteforhold > Grunnmur og fundamenter** [Gå til side](#)
- ! **Tomteforhold > Utvendige vann- og avløpsledninger** [Gå til side](#)

Tilstandsrapport

REKKEHUS

Byggeår
1954

Kommentar
Byggeåret er basert på opplysninger fra eiendomsmatrikkelen.

UTVENDIG

Taktekking

Punktet må sees i sammenheng med Takkonstruksjon/Loft

Taket er tekket med betongstein.

Tak er kun besiktiget fra bakkeplan (og evt fra takvinduer) i henhold til HMS (helse, miljø og sikkerhet), med de begrensninger dette medfører. Det kan være steder av taket som ikke er synlig fra bakkeplan, og tilstand slike parti kan dermed ikke garanteres av utførende takstforetak

Vurdering av avvik:

- Mer enn halvparten av forventet brukstid er passert på taktekingen.
- Mer enn halvparten av forventet brukstid er passert på undertak.

Taktekking er av høy alder og slitasjegrad.

Konsekvens/tiltak

- Tidspunkt for utskiftning av undertak nærmer seg.
- Tidspunkt for utskiftning av takteking nærmer seg.

Nedløp og beslag

Takrenner og nedløp i plast.

Vurdering av avvik:

- Det mangler snøfangere på hele eller deler av taket, men det var ikke krav om dette på byggemeldingstidspunktet.
- Det mangler tilfredsstillende adkomst til pipe for feier.
- Mer enn halvparten av forventet brukstid er passert på renner/nedløp/beslag.

Konsekvens/tiltak

- Overvåk tilstanden jevnlig. For å få tilstandsgrad 0 eller 1 må beslag/renner/nedløp skiftes ut, men tidspunktet for når dette er nødvendig er vanskelig å si noe om.

Det bør monteres stige-trinn for feier.

Kontroll av beslag er anbefalt.

Veggkonstruksjon

Yttervegger er oppført i trekonstruksjon, kledd med liggende kledning.

Vurdering av avvik:

- Det er ingen eller liten lufting i nedre kant av kledning mot grunnmur.
- Det er påvist spredte råteskader i bordkledningen.

- Utførelsen er vanlig i henhold til byggeår, men en har svak lufting av kledning. Dette kan føre til skader og behov for utskiftninger av deler av konstruksjonen.

Konsekvens/tiltak

- Lokal utbedring må utføres.
- Det bør foretas tiltak for å bedre lufting av kledningen.

- Tiltak kan bli nødvendige og en bør da oppgradere etter dagens metode, med god lufting og musebånd.

Tilstandsrapport

TG 2 Takkonstruksjon/Loft

Punktet må sees i sammenheng med Taktekking

Saltak av sperrekonstruksjon med undertak av sutaksbord.

Vurdering av avvik:

- Det er begrenset/dårlig ventilering av takkonstruksjonen.

Det er registrert eldre kondens/fuktmerker i undertaket. Ingen unormale fuktverdier ble registrert under befaring. Slitasje og flasket maling i kistebord fra balkong fra soverom.

Konsekvens/tiltak

- Lokal utbedring bør utføres.
- Lufting/ventilering bør forbedres.

TG 1 Takvinduer

2 stk. nye takvinduer i 2024, opplyst montert av fagfolk.

TG 2 Vinduer

Malte vinduer med isolerglass i trekarmer.
I underetasje er det originale vinduer med enkle glass.

Vurdering av avvik:

- Karmene i vinduer er slitte og det er sprekker i trevirket.

Eldre vinduer på slutten av forventet levetid.
Vinduer i kjeller er original og har høy slitasjegrad.

Konsekvens/tiltak

- Det må påregnes noe vedlikehold og at enkelte vinduer må skiftes ut.

Pga alder/slitasje må det påregnes løpende utskiftning av vinduer.

TG 2 Dører

Ferdigmalt ytterdør i huntonitt med glassfelt ny i 2024.
Terrassedør i pvc med isolerglass datert 2022 i 2. etasje.
Terrassedør i tre med isolerglass av eldre dato i 1. etasje.
Kjellerdør i tre.

Vurdering av avvik:

- Det er avvik:

Det er registrert antydning til råte i deler av terrasse fra stuen.
Enkel kjellerdør med slitasje og antydning til råte i nedre del.

Konsekvens/tiltak

- Tiltak:

Terrasse og kjellerdør er på slutten av forventet levetid.

TG 2 Balkonger, terrasser og rom under balkonger

Balkong med adkomst fra 2 etasje på 2,8 m².
Balkong med adkomst fra 1 etasje på 3 m².

Tilstandsrapport

Tre og betongkonstruksjon.
Sinkteking mot entre, ikke tilkomst for kontroll.

Vurdering av avvik:

- Åpninger i rekkverk er ikke i henhold til krav i dagens forskrifter.
- Mer enn halvparten av forventet brukstid er passert på tettesjikt/membran.
- Rekkverket er for lavt i forhold til dagens krav til rekkverkshøyder.

Konsekvens/tiltak

- Rekkverkshøyde må endres for å tilfredsstille krav på byggemeldingstidspunktet.
- Åpninger i rekkverk må endres for å tilfredsstille krav på byggemeldingstidspunktet.

Vedlikeholdsbehov og behov for oppgradering.

INNENDIG

TG 1 Overflater

Innvendige overflater består av:

Gulv: Belegg, fliser, furubord og laminat.
Vegger: Malte plater, panel og malt mur.
Himlinger: Takess og panel.

TG 2 Etasjeskille/gulv mot grunn

Bygningen har etasjeskille av trebjelkelag, betongsåle på grunn.

Vurdering av avvik:

- Målt høydeforskjell på over 15 mm gjennom hele rommet. Tilstandsgrad 2 gis med bakgrunn i standardens krav til godkjente måleavvik.

Det er generelt noe skjevheter gjennom hele boligen. Dette er normalt mtp. alder

MRK: Kontroll er utført på tilfeldig valgte punkter samt boligen var møblert på befaring, dvs. at det kan være noe avvik i målingen.

Konsekvens/tiltak

- For å få tilstandsgrad 0 eller 1 må høydeforskjeller rettes opp. Det vil imidlertid sjelden være økonomisk rasjonelt som et enkeltstående tiltak i en bolig som dette. Dersom boligen en gang skal renoveres, kan man vurdere slike tiltak.

TG 2 Radon

Radonmåling ikke utført.

Vurdering av avvik:

- Radonmålinger er ikke foretatt, heller ikke andre tiltak mot radon, eiendommen ligger i et område som i NGU Radon aktsomhetskart er definert med "moderat til lav" aktsomhetsgrad

Konsekvens/tiltak

- Det bør gjennomføres radonmålinger.

TG 2 Pipe og ildsted

Felles teglsteinspipe, ildsted ikke montert.

Vurdering av avvik:

- Mer enn halvparten av forventet brukstid er passert på pipe.

Tilstandsrapport

Konsekvens/tiltak

- Tidspunkt for piperehabilitering nærmer seg.

TG 2 Rom Under Terreng

Punktet må sees i sammenheng med 'Drenering'

Boligen har u-etg med bod og gang mot grunnmur. Grunnmur er åpen. og det er ingen behov for hulltaking i etasjen

Vurdering av avvik:

- Det er registrert fukt skjolder/fuktskader på overflater.

Det er registrert salt/kalkutslag og høye fuktverdier i vegger mot grunn, dette er tegn på fuktvandring i vegg pga. dårlig drenering. Dreneringens funksjonalitet vil være begrenset pga. alder,

Konsekvens/tiltak

- Andre tiltak:

Konstruksjonen må holdes under oppsyn, tiltak kan ikke utelukkes.

Bruken av etasjen er avgjørende for videre tiltak. Ingen tiltak er nødvendig ut ifra dagens bruk som er uinnredet bod og gang

TG 2 Innvendige trapper

Innvendig malt trapp av tre og rekkverk.

Furutrapp til u-etg.

Loftstrapp/hemstrapp til loft

Vurdering av avvik:

- Åpninger i rekkverk er større enn dagens forskriftskrav til rekkverk i trapper.
- Det mangler håndløper på vegg i trappeløpet.
- Rekkverkshøyder er under dagens forskriftskrav til rekkverk i trapper.

Trappene tilfredsstillende ikke dagens krav og har slitasje

Konsekvens/tiltak

- Rekkverkshøyde må endres for å tilfredsstillende krav på byggemeldingstidspunktet.
- Åpninger er såpass store at det ut ifra sikkerhetsmessige forhold anbefales å lage mindre åpninger.
- Håndløper bør monteres, men det var ikke krav på byggetidspunktet.

VÅTROM

2. ETASJE > BAD

Generell

Badet er opplyst renvert i 2024 av fagfolk, vurderes derfor iht teknisk forskrift 2017.

Det er ikke fremlagt dokumentasjon på utførelse foruten at eier opplyser det er utført i regi av AOG AS og Svanevik VVS AS.

Badet har fliser på gulv og vegger.

Sanitærutstyr er: toalett, dusj og servant med innredning.

- Varmekabler i gulv.

- Mekanisk avtrekk.

Årstall: 2024

Kilde: Eier

2. ETASJE > BAD

TG 2 Overflater vegger og himling

Tilstandsrapport

Vegger er flislagt, spilehimling.

Vurdering av avvik:

- Det er avvik:

Flisearbeid har en ufagmessig utførelse, det er sprang mellom fliser samt at fuger ikke treffer hverandre i overgang gulv/vegg.

Konsekvens/tiltak

- Tiltak:

Fungerer med dagens utførelse.

2. ETASJE > BAD

TG 2 Overflater Gulv

Flislagt gulv med elektriske varmekabler.

Vurdering av avvik:

- Det er påvist avvik i fallforhold til sluk i forhold til krav i forskrift på byggetidspunktet.

- Det er registrert at fall mot sluk ikke er iht. minstekrav på oppføringstidspunkt, men det er fall mot sluk.
Det er registrert ca. 10 mm. fall på en avstand av 1,7 meter. Minstekrav i forskrift er 1:100 (10 mm. pr. meter)
- Flisearbeid har en ufagmessig utførelse, det er sprang mellom fliser.

Konsekvens/tiltak

- Våtrommet fungerer med dette avviket.

Fallforhold må utbedres for å tilfredsstille krav.

Rommet fungerer med dagens løsning, men med redusert funksjon ut ifra krav.

2. ETASJE > BAD

TG 1 Sluk, membran og tettesjikt

Badet har plastsluk, smøremembran synlig klemt under klemring.



2. ETASJE > BAD

TG 1 Sanitærutstyr og innredning

Toalett, dusj og servant med innredning.

2. ETASJE > BAD

TG 1 Ventilasjon

Tilstandsrapport

Mekanisk avtrekk via ventil i himling, luftespalte for tilluft under dør.

2. ETASJE > BAD

TG 10 Tilliggende konstruksjoner våtrom

Det ble forsøkt å utføre hulltaking i vegg mellom bad/dusj og soverom, ved kontroll med veggdetector ble det registrert at det er heltreveg her. Hulltaking lar seg ikke gjøre da risikoen for å komme i konflikt med tettesjikt blir for stor. Fuktmåling er heller ikke hensiktsmessig mtp. at badet er opplyst å være ubrukt.

KJØKKEN

1. ETASJE > STUE/KJØKKEN

TG 0 Overflater og innredning

Kjøkkeninnredning med laminert benkeplate. Hvite glatte fronter. Kitchenboard mellom benkeplate og overskap. Ventilator med mekanisk avtrekk. Integriert stekeovn, platetopp og oppvaskmaskin.

Kommentar:

Det er ikke registrert skader, fuktskolder eller knirk i gulv på kjøkken.

Det er foretatt kontroll med fuktindikator og det ble ikke registrert forhøyede fuktverdier i gulv ved kjøleskap, vaskemaskin eller andre utsatte steder på kjøkkenet på befaringsdagen.

Avrenning fra kjøkkenbatteri er kontrollert og funnet tilfredsstillende.

Årstall: 2024

Kilde: Eier

TEKNISKE INSTALLASJONER

TG 1 Vannledninger

Plastrør (rør i rør), besikiget i rørskap i bod.

Stoppekran er plassert i bod, er funksjonstestet av takstmann og fungerer tilfredsstillende.

Rør i rør system er opplyst montert i 2024 i regi av AOG AS.

Årstall: 2024

Kilde: Eier

TG 2 Avløpsrør

Boligen har avløpsrør av støpejern.

Vurdering av avvik:

- Mer enn halvparten av forventet brukstid er passert på innvendige avløpsledninger.

Konsekvens/tiltak

- Det er ikke behov for utbedringstiltak siden anlegget fungerer i dag, men ut ifra alder kan skader plutselig oppstå på eldre anlegg.

TG 1 Ventilasjon

Mekanisk avtrekk fra kjøkken, forøvrig naturlig ventilasjon.

Kommentar:

Ventilasjon i henhold til eldre forskrifter, men dette ser ut til å fungere tilfredsstillende.

Dagens standard er balansert ventilasjon.

Tilstandsrapport

TG 1 Varmesentral

Varmepumpe luft til luft, innedel er plassert i stue.

Årstall: 2024

Kilde: Eier

TG 1 Varmtvannstank

Varmtvannsbereder på 200 liter.
Udatert bereder av nyere dato

Kommentar:

Det er ikke registrert avdrypp/fuktskjolder på varmtvannstank.

Berederen står direkte på gulvet.

Støpsel har ikke missfarging.

TG 2 Elektrisk anlegg

Dette er en forenklet kontroll begrenset til de spørsmål og undersøkelser som forskrift til avhendingslova (tryggere bolighandel) § 2-18 inneholder. Dette kan ikke sammenlignes med en kontroll utført av offentlig myndighet (Det lokale eltilsyn) eller registrert elektrovirksomhet, og en bygnings sakkyndig har verken kompetanse eller lov til å foreta en slik kontroll.

Tilstandsgraden er vurdert ut fra den forenklede og begrensede kontrollen som forskriften inneholder. El-anlegget kan ha feil og mangler som en slik forenklet undersøkelse ikke vil avdekke. Vær derfor oppmerksom på denne risikoen, og søk videre veiledning eller få en fullstendig kontroll utført av registrert elektrovirksomhet.

Boligen har sikringsskap med jordfeilautomater.

1. Foreligger det eltilsynsrapport de siste 5 år, og det er ikke foretatt arbeid på anlegget etter denne, utenom retting av eventuelle avvik i eltilsynsrapport (dvs en el-tilsynsrapport uten avvik)?

Nei

Spørsmål til eier

2. Når ble det elektriske anlegget installert eller sist gang totalt rehabilitert (årstall)? Med totalt rehabilitert menes fullstendig utskiftet anlegg fra inntakssikring og videre.
Elanlegget ble installert før eiers eietid. I 2024 ble det montert nye sikringer og trukket om ledninger i 1 og 2 Etg av fagfolk.
3. Er alle elektriske arbeider/anlegg i boligen utført av en registrert elektroinstallasjonsvirksomhet?
Ukjent Foreligger ingen dokumentasjon fra tidligere eiere, men i eiers eietid (siden 2024) er det bare autoriserte elektrikere som har utført arbeid på elanlegget.
4. Er det elektriske anlegget utført eller er det foretatt tilleggsarbeider på det elektriske anlegget etter 1.1.1999?
Ja Det er ikke fremlagt samsvarserklæring på elanlegget.
Eksisterer det samsvarserklæring?
Ja
5. Foreligger det kontrollrapport fra offentlig myndighet – Det Lokale Eltilsyn (DLE) eller eventuelt andre tilsvarende kontrollinstanser med avvik som ikke er utbedret eller kontrollen er over 5 år?
Nei
6. Forekommer det ofte at sikringene løses ut?
Ukjent
7. Har det vært brann, brantilløp eller varmgang (for eksempel termiske skader på deksler, kontaktpunkter eller lignende) i boligens elektriske anlegg?
Ukjent

Tilstandsrapport

Generelt om anlegget

8. Er det tegn til at det har vært termiske skader (tegn på varmgang) på kabler, brytere, downlights, stikkontakter og elektrisk utstyr? Sjekk samtidig tilstanden på elektrisk tilkobling av varmtvannsbereder, jamfør eget punkt under varmtvannstank

Nei

Inntak og sikringsskap

9. Er det tegn på at kabelinnføringer og hull i inntak og sikringsskap ikke er tette, så langt dette er mulig å sjekke uten å fjerne kapslinger?

Nei

10. Finnes det kursfortegnelse, og er den i samsvar med antall sikringer?

Ja

11. Foreta en helhetsvurdering av det elektriske anlegget, dets alder, allmenne tilstand og fare for liv og helse. Bør det elektriske anlegget ha en utvidet el-kontroll?

Ja Pga. det ikke foreligger eltilsynsrapport de siste 5 år eller samsvarserklæring for hele elanlegget anbefales en elkontroll.

TOMTEFORHOLD

Byggegrunn

Antatt faste masser av komprimert sprengsteinsfylling.
Fundamentering kan ikke garanteres det er ikke foretatt undersøkelser av grunnforhold.

TG 2 Drenering

Punktet må sees i sammenheng 'Rom under terreng'

Drenering etter datidens byggemetode, selvdrenerende masser.
Boligen ligger i lett skrånende terreng.

Vurdering av avvik:

- Det mangler, eller på grunn av alder er det sannsynlig at det mangler, utvendig fuktsikring av grunnmuren ved kjeller/underetasje.
- Mer enn halvparten av forventet levetid på drenering er overskredet.

- Dagens anbefaling i byggforskserien er fallforhold på 1:50 i en avstand på minst 3 meter fra veggen, det er ikke utført her.

Konsekvens/tiltak

- Tiltak for redrenering rundt boligen kan ikke utelukkes.
- Overvåk tilstanden jevnlig. For å få tilstandsgrad 0 eller 1 må dreneringen skiftes ut, men tidspunktet for når dette er nødvendig er vanskelig å si noe om. Bruken av underetg/kjeller vil og være avgjørende.

TG 2 Grunnmur og fundamenter

Vegger mot grunn er oppført av steinfyllt betongmur. Utvendig pusset og malt

Vurdering av avvik:

- Det er avvik:

Enkelte vertikale riss er observert, men antas stabile og uten betydning for konstruksjonen.
Noe salt/kalkutslag er registrert i nedre del av grunnmur

Konsekvens/tiltak

- Tiltak:

Overvåk tilstanden jevnlig, om det er utvikling i riss/sprekker kan det bli behov for tiltak.

Tilstandsrapport

! TG 3 Forstøtningsmurer

Natursteinsmur mot løsmasser mot øvre del av tomten.

Vurdering av avvik:

- Det er påvist større sprekker og/eller skjevheter i muren.

Konsekvens/tiltak

- Påviste skader må utbedres.
- Forstøtningsmuren må rives og ny mur bygges.

Kostnadsestimat: 100 000 - 300 000

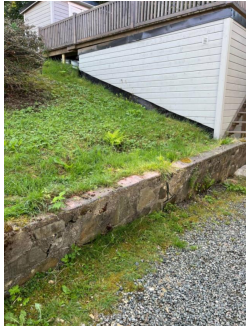

! TG 2 Utvendige vann- og avløpsledninger

Utvendige vann og avløpsrør er av ukjent type fra byggeår.

Vurdering av avvik:

- Mer enn halvparten av forventet brukstid er passert på utvendige avløpsledninger.
- Mer enn halvparten av forventet brukstid er passert på utvendige vannledninger.

Ledninger fra byggeår.

Ikke kontrollert da dette er skjulte installasjoner, valgt tilstandsgrad er derfor kun satt ut fra forhold som alder/forventet levetid, det tas følgelig forbehold vedr. dette (nedgravde ledninger/avløp kan være i bedre/dårligere stand kontra "levetidstabeller" som er ett gjennomsnitt.

Konsekvens/tiltak

- Avløpsanlegget må sjekkes.

Undersøkelse av faktisk tilstand på slike ledninger må evt utføres av spesialfirma.

Arealer, byggetegninger og brannceller

Standard gjeldende fra 01.01.2024

Arealmålinger og arealoppsett er basert på Norsk standard 3940:2023 Areal- og volum-beregninger av bygninger. Arealet gjelder for tidspunktet da boligen ble målt

Hva er måleverdig areal?

Arealet i rommet må ha minst 1,90 m fri høyde over gulvet og minst bredde på 0,60 m. Et loft med skråtak vil for eksempel bare få registrert målbart areal der høyden er minst 1,90 m og bredden minst 0,60 m. Rommet må ha dør eller luke, og gangbart gulv.

Hva er bruksareal?

BRA = BRA-i + BRA-e + BRA-b

Bruksarealet for bygningen er bruttoarealet minus arealet som opptas av yttervegger.

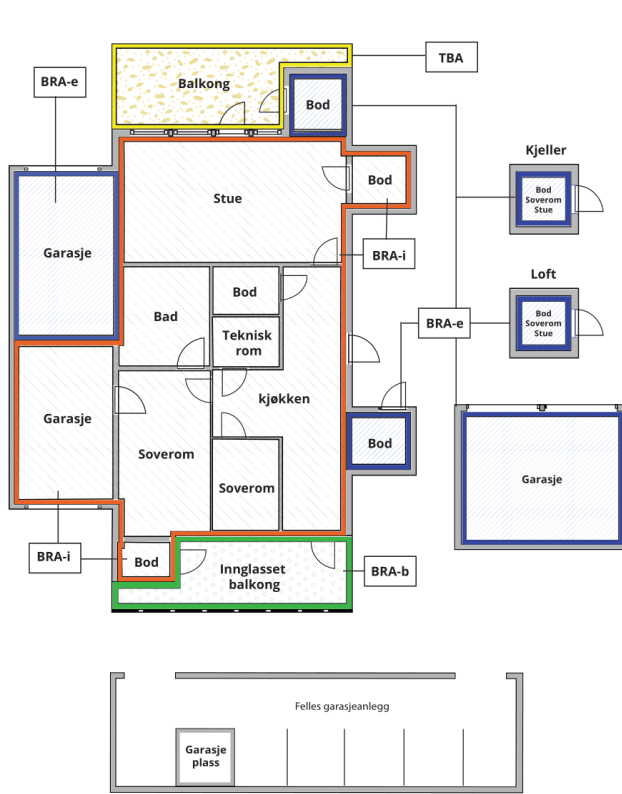

Carport og/eller garasjeplass i felles garasjeanlegg er ikke måleverdig areal

Internt bruksareal (BRA-i)	Arealet innenfor boenheten(e)
Ekstern bruksareal (BRA-e)	Arealet av alle rom utenfor boenheten(e) og som tilhører denne, slik som for eksempel bod
Innglasset balkong mv (BRA-b)	Arealet av innglasset balkong, veranda eller altan når denne er tilknyttet boenheten(e)
Terrasse- og balkongareal (TBA)	Arealet av terrasser, åpne balkonger og åpen altan tilknyttet boenheten(e)

Gulvareal (GUA)

Er sum av BRA (bruksareal) og ALH (areal med lav takhøyde).

Areal med lav takhøyde (ALH) er ikke måleverdig areal, som skyldes skråtak og lav himlingshøyde.

GUA kan opplyses i markedsføring der det er aktuelt for den konkrete boligen og kun sammen med BRA-i, for eksempel der gulvflaten har en verdi og har funksjon ved møblering og bruk av rommene. Ikke innredet areal som kaldloft, måles og oppgis normalt ikke.

Arealet kan ikke alltid fastsettes nøyaktig

Areal kan være komplisert eller umulig å måle opp nøyaktig fordi det er vanskelig å fastslå tykkelsen på innervegger, skjevheter i og utforming av bygningskonstruksjoner som karnapp, buer og vinkler som ikke er rette, åpne rom over flere etasjer og så videre.

Eiendommens markedsverdi kan ikke baseres på en matematisk beregning basert på antall kvadratmeter opplyst i rapporten. Opplysninger om areal kan altså ikke alene benyttes for å beregne eiendommens verdi.

Den bygningsfaglige kan avdekke eventuelle bruksendringer og avvik i branncelleindelning

Den bygningsfaglige ser på byggetegninger hvis de er tilgjengelige og dette er en del av oppdraget, og vurderer bruken av boligen opp mot tegningene. Hvis den bygningsfaglige avdekker at en bolig ikke ser ut til å være delt opp i brannceller etter kravene i byggeteknisk forskrift på befaringstidspunktet, skal det opplyses om dette.

Reglene om bruksendring og brannceller kan være kompliserte. Søk videre faglige råd om rapporten ikke gir deg svar. Den bygningsfaglige kan ikke vurdere og svare på alle spørsmål, og kan heller ikke vite om kommunen kan gi unntak for kravene som gjelder. [Vil du vite mer?](#)

Om brannceller

En branncelle er hele eller avgrensede deler av en bygning hvor en brann fritt kan utvikle seg uten at den kan spre seg til andre bygninger eller andre deler av bygningen i løpet av en fastsatt tid.

Om bruksendring

Bruksendring er å endre bruken av et rom fra en tillatt bruk til en annen. Dette kan kreve søknad og tillatelse, for eksempel hvis du endrer et rom fra bod til soverom eller arbeidsrom, eller hvis du endrer en bolig til to separate boliger.

Rom for varig opphold har krav til takhøyde, romstørrelse, rømningsvei og lysforhold som må være oppfylt. Du kan søke kommunen om unntak for kravene, men kan ikke regne med å få unntak for krav som går på helse og sikkerhet, for eksempel krav til rømningsvei.

Bruksendring som krever godkjenning, og som ikke er søkt bruksendret, er ulovlig. Kommunen kan etter plan- og bygningsloven kapittel 32 forfølge overtredelser. Kommunen kan pålegge deg å avslutte den ulovlige bruken, eventuelt å rette eller tilbakeføre rommet til godkjent bruk.

Arealer

Rekkehus

Ny arealstandard

Etasje	Bruksareal BRA m ²			SUM	Terrasse- og balkongareal (TBA)
	Internt bruksareal (BRA-i)	Eksternt bruksareal (BRA-e)	Innglasset balkong (BRA-b)		
Loft	15			15	
2. etasje	38			38	3
1. etasje	41			41	3
Underetasje	37			37	
SUM	131				6
SUM BRA	131				

Romfordeling

Etasje	Internt bruksareal (BRA-i)	Eksternt bruksareal (BRA-e)	Innglasset balkong (BRA-b)
Loft	Loftrom		
2. etasje	Gang , Soverom , Soverom 2, Soverom 3, Bad , Kott		
1. etasje	Stue/kjøkken , Vindfang		
Underetasje	Bod , Bod 2, Kjellerom , Gang		

Kommentar

- Arealene er oppmålt på stedet iht. NS-3940 med håndholdt laser.

Arealer av rom:

Underetasje:

- 2 stk. boder: 3,6 m² og 5,5 m².

- Kjellerrom: 19,2 m².

- Gang: 7,8 m².

1. etasje:

- Vindfang: 2,3 m².

- Stue/kjøkken (inkl. trapperom): 38,5 m².

2. etasje:

- Gang_6 m².

- 3 stk. soverom: 6,2 m², 8,3 m² og 11,1 m².

- Bad: 3,3 m².

- Kott: 1,7 m².

Loft:

- Loftrom (gulvareal): 36 m².

Arealet oppgitt for rom er ca. og avvik kan forekomme. Arealene kan ikke summeres for å kontrollere BRA da innervegger, sjakter mm er ikke medregnet i disse arealene.

Lovlighet

Byggetegninger

Det foreligger ikke tegninger

Kommentar: Takstmann har ikke mottatt tegninger på boligen og har dermed ikke mulighet å sammenligne disse opp mot dagens bruk

Brannceller

Er det påvist synlige tegn på avvik i branncelleinndeling ut ifra dagens byggt teknisk forskrift?

Ja Nei

Kommentar: - Boligbygget er oppført etter eldre byggforskrifter og vil derfor ikke tilfredsstiller dagens krav til branncelleinndeling.
- Synlig fra loft at brannskille mot nabo ikke er tilstrekkelig utført.

Nyere håndverkstjenester

Er det ifølge eier utført håndverkstjenester på boligen siste 5 år?

Ja Nei

Kommentar: - Det er fremvist faktura datert 1/8-2024 fra Åsane Tekniske Gruppe Elektro AS, denne omhandler elarbeid i 1. etasje og 2. etasje.
- Det er fremvist faktura datert 1/8-2024 fra Alvøen Service AS, denne omhandler montering av nye takvinduer.
- Det er fremvist faktura datert 12/7-2024 fra Åsane Tekniske Gruppe Rør AS, denne omhandler diverse rørarbeider.
- Det er fremvist faktura datert 7/10-2024 fra Svanevik VVS AS, denne omhandler montering av rør i rør system.
- Bad renoverert i 2024, faktura ikke fremvist.

Krav for rom til varig opphold

Er det påvist avvik i forhold til rømningsvei, dagslysflate eller takhøyde?

Ja Nei

Kommentar: - Det er ikke rømningsvei fra eller tilstrekkelig lysinnslipp på loft.
- Takhøyde i u-etg er målt til 2,14-2,19 meter.

Total fordeling mellom P-ROM og S-ROM

Tabellen under viser fordelingen av P-ROM og S-ROM etter veiledningen til NS 3940: 2012. Dette er til informasjon og til sammenligning. Tallene er omtrentlige, kan avvike fra faktiske målinger og er ikke juridisk bindende

	P-ROM(m2)	S-ROM(m2)
Rekkehus	85	46

Befarings - og eiendomsopplysninger

Befaring

Dato	Til stede	Rolle
02.8.2024	Johan Rye-Holmboe	Takstingeniør
16.10.2024	Johan Rye-Holmboe	Takstingeniør

Matrikkeldata

Kommune	gnr.	bnr.	fnr.	snr.	Areal	Kilde	Eieforhold
4601 BERGEN	160	666		0	231.5 m ²	Tomtearealet er basert på oppgitt areal i matrikkelopplysninger (offentlig eiendomsregister).	Festet

Adresse

Adolph Bergs vei 50B

Hjemmelshaver

Thomas Baldersheim er fester.
Bergen Kommune er hjemmelshaver til grunn.

Kommentar

Festekontrakt er ikke fremvist, henvises dermed til denne.

Eiendomsopplysninger

Beliggenhet

Rekkehuset er sentralt beliggende på Landås/Sletten. Fra boligen er det gang/sykkelaavstand til en rekke institusjoner deriblant Haukeland sykehus, Odontologien, høyskolen, etv. Fra området har man et godt utbygd rutenett med hyppige bussavganger. Kun 10 min til sentrum med buss, samt kort vei til bybanen.

Adkomstvei

Offentlig vei.

Tilknytning vann

Boligen er tilknyttet offentlig vann via private stikk- og fellesledninger.

Tilknytning avløp

Boligen er tilknyttet offentlig avløpsnett via private stikk- og fellesledninger.

Om tomten

Tomten er opparbeidet med gruset adkomst og trapper. Skrånet tomt.
Parkeringsplass på nedsiden av boligen.

Kilder og vedlegg

Dokumenter

Beskrivelse	Dato	Kommentar	Status	Sider	Vedlagt
Egenerklæring		Egenerklæring er ikke mottatt.	Ikke gjennomgått		Nei
Eier		Eier ikke tilstede på befaring, gitt generell informasjon over telefon	Ikke gjennomgått		Nei
Eiendomsverdi.no		Informasjon om eiendommen hentet fra www.eiendomsverdi.no (matrikkelen)	Gjennomgått		Nei

Tilstandsrapportens avgrensninger

STRUKTUR • REFERANSENIVÅ • TILSTANDSGRADER

- Rapporten er basert på innholds krav i Forskrift til avhendingslova (tryggere bolighandel). Formålet er å gi en tilstandsanalyse til bruk for den som bestiller og/eller i et salg til forbruker, og ikke for andre tredjeparter. Rapportens omfang, struktur, metode og begrepsbruk følger i hovedsak Norsk Standard NS 3600:2018 (Teknisk tilstandsanalyse ved omsetning av bolig), samt Takstbransjens retningslinjer ved tilstandsrapportering for boliger og Takstbransjens retningslinjer for arealmåling.
- Tilbakeholdt eller uriktig informasjon som har betydning for vurderingen, er ikke bygningssakkyndiges ansvar. Rapporten beskriver avvik, altså en tilstand som er dårligere enn referansenivået. Rapporten framhever normalt ikke positive sider ved boligen ut over det som fremgår av tilstandsgradene.
- Tilstanden angis i rapporten og gir uttrykk for en gitt forventet tilstand blant annet vurdert ut fra alder og normal bruk slik:

i) **Tilstandsgrad 0, TG0:** Ingen avvik eller skader. I tillegg må bygningsdelen være tilnærmet ny, mindre enn 5 år, og det foreligger dokumentasjon på faglig god utførelse.

ii) **Tilstandsgrad 1, TG1:** Mindre avvik. Normal slitasje. Strakstiltak ikke nødvendig. TG1 kan gis når bygningsdelen er tilnærmet ny og det ikke foreligger dokumentasjon på faglig god utførelse.

iii) **Tilstandsgrad 2, TG2:** Vesentlige avvik, og mindre avvik som etter NS 3600 gir TG 2, men som ikke nødvendigvis krever umiddelbare tiltak. I denne rapporten kan TG2 i Rapportsammendrag være inndelt i TG2 som krever tiltak og de som ikke krever umiddelbare tiltak. Konstruksjonen har normalt enten feil utførelse, en skade eller symptomer på skade, sterk slitasje eller nedsatt funksjon. Vedlikehold eller tiltak trengs i nær fremtid, det er grunn til å varsle fare for skader på grunn av alder eller overvåke spesielt på grunn av fare for større skade eller følgeskade. For skjulte konstruksjoner vil alder i seg selv være et symptom som kan gi TG2. For synlige konstruksjoner kan alder sammen med andre symptomer og momenter gi TG2. Avvik under TG2 kan gis sjablongmessig anslag.

iv) **Tilstandsgrad 3, TG3:** Store eller alvorlige avvik. Kraftige symptomer på forhold som man må regne med trenger utbedring straks eller innen kort tid. Påvist funksjonssvikt eller sammenbrudd. Avvik under TG3 skal gis sjablongmessig anslag.

v) **Tilstandsgrad TGiu:** Ikke undersøkt/ikke tilgjengelig for undersøkelse.

- Ved TG0 og TG1 gis det normalt ingen begrunnelse for valg av tilstandsgrad, fordi bygningen eller bygningsdelen da bare har normal slitasje. For anbefalte tiltak ved TG2 og TG3 må bruker av rapporten vurdere om tiltakene er nødvendige og lønnsomme. Hva det vil koste å utbedre rom eller bygningsdeler er et sjablongmessig anslag basert på registrert avvik og angitte tiltak i rapporten. Anslaget er gitt på generelt grunnlag og basert på erfaringstall i seks intervaller, og kan ikke forveksles med en konkret vurdering og tilbud fra en entreprenør eller håndverker. Det må eventuelt innhentes tilbud for en nærmere undersøkelse, og konkret og nøyaktig vurdering av utbedringskostnad. Kostnader til ikke oppdagede avvik/utbedringer/feil kan forekomme. Utbedringskostnad avhenger av personlige preferanser og markedspris på materialer og tjenesteyter.

PRESISERINGER

- Avvik vurderes ut fra tekniske forskrifter på godkjenningstidspunktet for bygget. Noen bygningsdeler vurderes

etter gjeldende teknisk forskrift på befaringstidspunktet. Dette gjelder blant annet:

i) Bad, vaskerom (våtrom)

ii) Forhold rundt brann, rømming, sikkerhet, for eksempel rekkverkshøyder/åpninger, ulovlige bruksendringer, brannceller mv.

- For skjulte konstruksjoner slik som vann og avløp uten dokumentasjon, er kvalitet og alder vurdert.

- Fastmonterte installasjoner, for eksempel innfelt belysning (downlights), demonteres ikke for å sjekke dampspærren bak. Dette av hensyn til bygningssakkyndiges kompetanse og risikoen for skade.

- Kontroll av fukt i konstruksjonen ved hulltaking i bad og vaskerom (våtrom), rom under terreng (kjelleretasje, underetasje og sokkeletasje) eller andre bygningsdeler skjer etter eiers aksept. Hulltaking av våtrom og rom under terreng kan unntaksvis unnlates, se Forskrift til Avhendingsloven.

- Kontroll av romfunksjoner for P-ROM utføres kun når det ikke foreligger godkjente og byggemeldte tegninger, eller når tegninger ikke stemmer med dagens bruk.

- Bygningssakkyndig gir en forenklet vurdering av branntekniske forhold og elektriske installasjoner i boligen dersom det er mer enn fem år siden sist boligen hadde el-tilsyn. Bygningssakkyndig kan anbefale å konsultere offentlige myndigheter eller kvalifisert elektrofaglig fagperson ved behov for grundigere undersøkelser.

TILLEGGSENDERSØKELSER

Etter avtale kan tilstandsanalysen utvides til også å omfatte tilleggundersøkelser utover minimumskravet i forskriften.

BEFARINGEN

Rapporten gir en vurdering av byggverk og bygningsdeler som bygningssakkyndig har observert, og som fremkommer av Forskrift til avhendingsloven. Rapporten er likevel ingen garanti for at det ikke kan finnes skjulte feil, skader og mangler. NS 3600:2018 (Teknisk tilstandsanalyse ved omsetning av bolig) har undersøkelsesnivå fra 1 til 3, der undersøkelsesnivå 1 er det laveste og baseres på visuell observasjon. Rapporten baseres på undersøkelsesnivå 1 med få unntak (våtrom og rom under terreng). I praksis betyr dette at gjennomføringen av befaringen begrenses som følger:

- Det utføres kun visuelle observasjoner på tilgjengelige flater uten fysiske inngrep (f.eks. riving).

- Flater som er skjult av snø eller på annen måte ikke er tilgjengelig eller skjult, blir ikke kontrollert. Det foretas ikke funksjonssprøving av bygningsdeler, som isolasjon, piper, ventilasjon, el. anlegg, osv.

- Det gis ingen vurdering av boligens tilbehør, hvite- og brunevarer og annet inventar. Dette gjelder også integrert tilbehør.

- Inspisering av yttertak er basert på det som er synlig, normalt på insiden fra loftet og utvendig fra stige/bakkenivå. Befaring av tak må være sikkerhetsmessig forsvarlig for å kunne gjennomføres.

- Stikkprøvetakninger er utvalgt tilfeldig og kan innebære kontroll under overflaten med spiss redskap eller lignende.

Tilstandsrapportens avgrensninger

UTTRYKK OG DEFINISJONER

- Tilstand: Byggverkets eller bygningsdelens tekniske, funksjonelle eller estetiske status på et gitt tidspunkt.
- Symptom: Observerbart forhold som gir indikasjon på hvilken tilstand et byggverk eller en bygningsdel befinner seg i. Benyttes ved beskrivelse av avvik.
- Skadegjørere: Zoologiske eller biologiske skadegjørere, i hovedsak råte, sopp og skadedyr.
- Fuktøk: Overflatesøk med egnet søkeutstyr (fuktindikator) eller visuelle observasjoner.
- Fuktmåling: Måling av fuktinnhold i materiale eller i bakenforliggende konstruksjon ved bruk av egnet måleutstyr (blant annet hammerelektrode og pigger).
- Utvidet fuktøk (hulltaking): Boring av hull for inspeksjon og fuktmåling i risikoutsatte konstruksjoner, primært i tilstøtende vegger til bad, utforede kjellervegger og eventuelt i oppforede kjellergulv.
- Normal slitasjegrade: Forventet nedsliting av materiale i overflaten som er basert på enkle visuelle observasjoner. Kan vurderes sammen med bygningsdelens alder.
- Forventet gjenværende brukstid: Anslått tid et byggverk eller en del av et byggverk fortsatt vil være tjenlig for sitt formål (NS3600, Termer og definisjoner punkt 3.9)

AREALBEREGNING FOR BOENHETER

- Areal fastsettes etter Forskrift til avhendingsloven og Norsk Standard 3940 Areal- og volum-beregninger av bygninger fra 2023.
- Areal oppgis i hele kvadratmeter i rapporten, og gjelder for det tidspunkt oppmålingen fant sted.
- Bruksareal (BRA) er det måleverdige arealet som er innenfor omsluttete vegger målt i gulvhøyde (bruttoareal minus arealet som opptas av yttervegger). I tillegg til gulvhøyde gjelder regler om fri bredde for at arealet skal være måleverdig, med betydning for BRA av for eksempel loft med skråtak. BRA består av internt bruksareal (BRA-i), eksternt bruksareal (BRA-e) og innglasset balkong mv (BRA-b). Terrasse- og balkongareal (TBA) opplyses der tilstandsrapporten skal benyttes i boligomsetningen og der det er aktuelt. I tillegg kan gulvareal (GUA) og areal med lav takhøyde (ALH) opplyses sammen med BRA der det er aktuelt og en del av oppdraget. Rom skal ha atkomst og gangbart gulv for å kunne regnes som BRA/måleverdig areal.
- Arealet måles og oppgis dersom arealet oppfyller krav til måleverdighet, slik som at arealet må ha minst en bredde på 0,6m og minst en høyde på 1,9 m osv. Et rom kan være i strid med teknisk forskrift og mangle godkjenning hos kommunen for den aktuelle bruken, uten at dette får betydning for om arealet måles og oppgis i tilstandsrapporten. Når arealet måles tas det ikke hensyn til om arealet er lovlig oppført eller om bruken er lovlig, bruksendringer, lysforhold eller andre sikkerhetsmangler.
- Eiendommens markedsverdi kan ikke baseres på en rent matematisk beregning i forhold til antall kvadratmeter opplyst i rapporten. Opplysninger om areal kan altså ikke alene benyttes for beregning av eiendommens verdi.

- Rom som ligger utenfor boenheten, men som eier har påvist og/eller opplyst at tilhører boenheten, er oppmålt og inkludert i BRA-e. Det er ikke fremvist dokumentasjon på at rommet tilhører boenheten, med mindre dette er angitt særskilt. Rom utenfor boenheten kan omdisponeres av borettslaget/sameiet og dette kan påvirke boligens BRA. Vær oppmerksom på at NS 3940:2023 og eierseksjonsloven har ulik definisjon av fellesareal. Ved arealmåling gjelder NS 3940:2023 som definerer fellesareal slik: "Delen av bygning som brukes av to eller flere bruksenheter eller til bygningens forvaltning, drift eller vedlikehold.
- I en overgangsperiode skal rapporter som benyttes i boligomsetningen eller dersom det er en del av oppdraget også opplyse om fordelingen mellom P-ROM og S-ROM med utgangspunkt i definisjonene som fremkommer av veiledningen til Norsk Standard 3940 Areal- og volum-beregninger av bygninger fra 2012. Fordelingen mellom P-ROM og S-ROM er basert på veiledningen og bygningssakkyndiges eget skjønn. P-ROM er måleverdige rom som benyttes til kort eller langt opphold. S-ROM er måleverdige rom som benyttes til lagring, og tekniske rom. Bruken av et rom på befaringstidspunktet har betydning for om rommet defineres som P-ROM eller S-ROM. Dette betyr at rommet både kan være i strid med teknisk forskrift og mangle godkjenning i kommunen for den aktuelle bruken, uten at dette vil få betydning for valg av arealkategori.
- Se øvrig informasjon om areal i rapporten, Norsk Standard 3940 (2012 og 2023) og veiledningen til disse.

PERSONVERN

iVerdi AS, bygningssakkyndig og takstforetaket behandler personopplysninger som bygningssakkyndig trenger for å kunne utarbeide rapporten. Personvernerklæring med informasjon om bruk av personopplysninger og dine rettigheter finner du her [Personvernerklæring - iVerdi](#)

DELING AV PERSONOPPLYSNINGER FOR TRYGGERE BOLIGHANDEL OG MULIG RESERVASJON

Norsk takst og deres samarbeidspartnere benytter personopplysninger fra rapporten for analyse- og statistikkformål, samt utvikling og drift av produkter og tjenester for takstbransjen og andre aktører i bolig-omsetningen. Les mer om dette og hvordan du kan reservere deg på <https://www.norsktakst.no/norsk/om-norsk-takst/personvernerklæring/reservasjon/>

Vendu lager en boliganalyse basert på opplysninger fra rapporten. Les mer om dette og hvordan du kan reservere deg her: <https://samtykke.vendu.no/BP5742>

KLAGEORDNING FOR FORBRUKERE

Er du som forbruker misfornøyd med bygningssakkyndiges arbeid eller opptreden ved taksering av bolig eller fritidshus, se www.takstklagenemnd.no for mer informasjon