



aktiv.

Stavangergata 44D, 0467 OSLO

**Lys og gjennomgående 3-r med solrik balkong og nydelig utsikt - Varmtvann og kabel-TV/internett inkl. - Moderingsbehov.**



Eiendomsmeglerfullmektig

**Theodor August Belle Skaar**

**Mobil** 467 60 512

**E-post** theodor.belle@aktiv.no

**Aktiv Eiendomsmegling Carl Berner**

Christian Michelsens gate 2, 0501 OSLO. TLF. 22 87 11 90

## Nøkkelinformasjon

**Prisant.:** Kr 5 800 000,-  
**Fellesgjeld:** Kr 158 733,-  
**Omkostn.:** Kr 9 452,-  
**Total inkl omk.:** Kr 5 968 185,-  
**Felleskostn.:** Kr 4 665,-  
**Selger:** Trude Eriksen

**Salgsobjekt:** Andelsleilighet  
**Eierform:** Andel  
**Byggeår:** 1949  
**BRA-i/BRA Total** 72/81 kvm  
**Tomtstr.:** 1849 m<sup>2</sup>  
**Soverom:** 2  
**Antall rom:** 3  
**Gnr./bnr.:** Gnr. 222, bnr. 182  
**Andelsnr.:** 40  
**Oppdragsnr.:** 1006240207

## Lys og gjennomgående 3-r med solrik balkong og nydelig utsikt - Varmtvann og internett/kabel-Tv inkl.

Velkommen til en gjennomgående og lys 3-roms leilighet i byggets 5. etasje. Med store rom og en smart planløsning får du en luftig og komfortabel bolig. Fra stuen har du direkte utgang til en sydvestvendt balkong på 7 m<sup>2</sup>, hvor du kan nyte solen og den herlige utsikten. Leiligheten har noe moderniseringsbehov.

Leiligheten har en populær beliggenhet på Bjølsen, med flotte Voldsløkka som nærmeste nabo og alle servicetilbud rett i nærheten. Her får du det beste av både byliv og grønne omgivelser – et område du garantert vil trives i!

Kort fortalt:

Sentral beliggenhet  
Sydvestvendt balkong på 7m<sup>2</sup>  
Stue med vedovn  
Store soverom  
Fellesvaskeri  
Tre boder gir deg rikelig med lagringsplass  
Varmtvann inkl  
Bad pusset opp i regi brl. 2002.  
Separat kjøkken

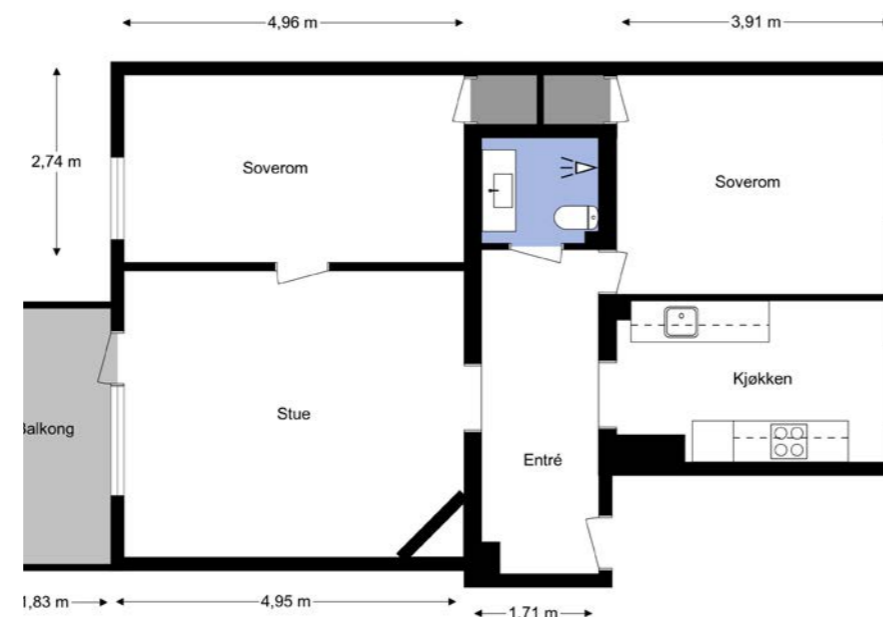

## Innhold

Velkommen .....	2
Om eiendommen .....	32
Nabolagsprofil .....	47
Forbrukerinformasjon .....	110
Budskjema .....	111

# Plantegning

5. etasje

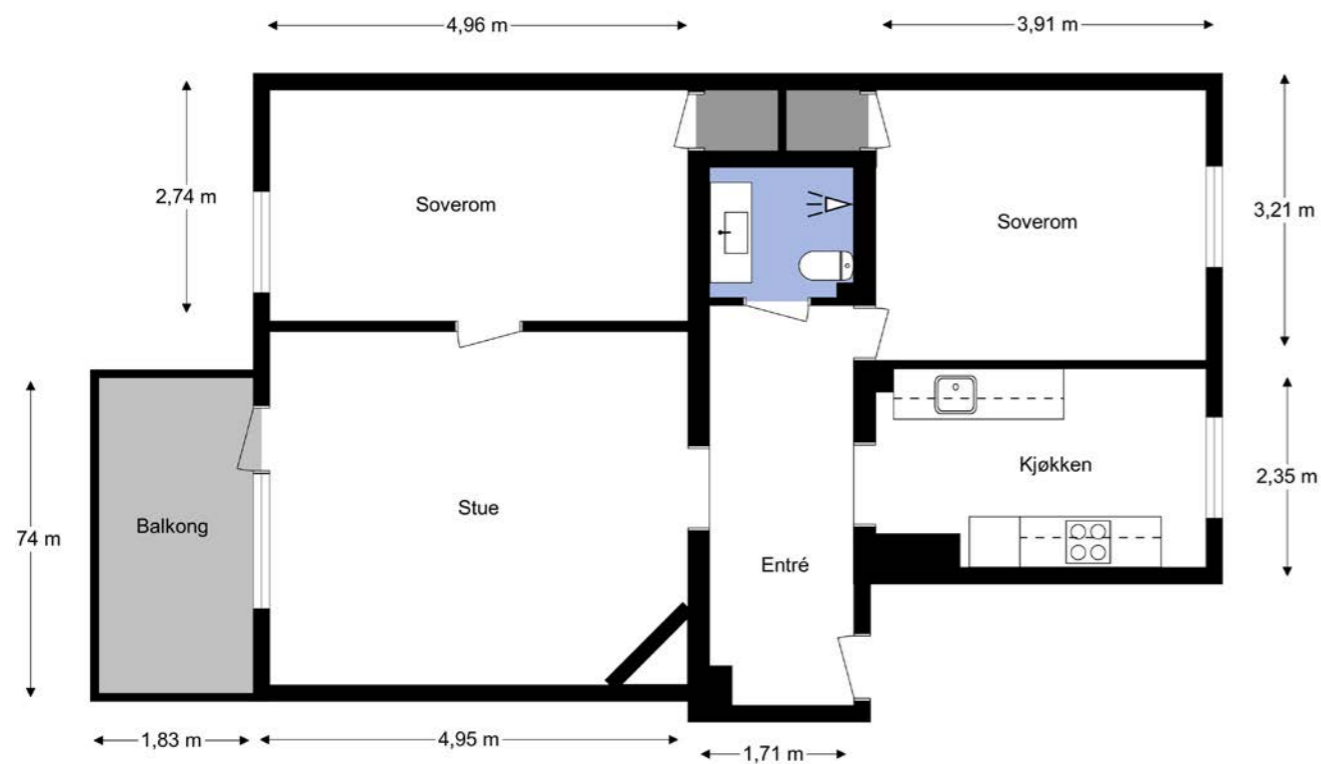

Plantegningen er ikke i målestokk og noe avvik kan forekomme. Megler/selger tar ikke ansvar for evt. feil.

# Alternativ planløsning

5. etasje

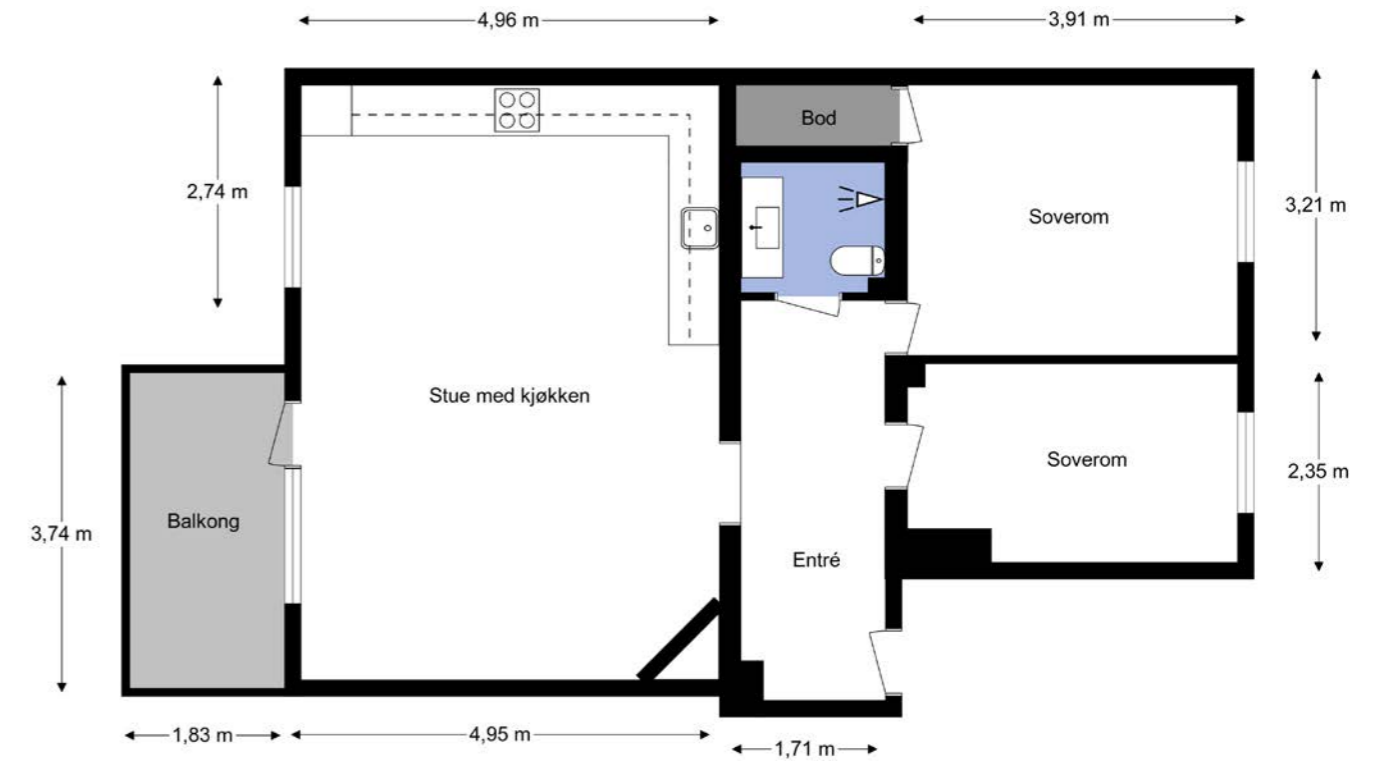

Plantegningen er ikke i målestokk og noe avvik kan forekomme. Megler/selger tar ikke ansvar for evt. feil.



Vi ønsker deg velkommen til Stavangergata 44D, presentert av Theodor Belle v/ Aktiv eiendom.

# Lys og romslig stue

Leiligheten har en attraktiv beliggenhet i byggets 5. etasje, og tilhører et hyggelig og veldrevet borettslag i bydel Sagene. Pen og romslig stue med flere gode innredningsmuligheter. Store vindusflater samt utgang til balkong sørger for rikelig med naturlig lysinnslipp og bidrar til en luftig atmosfære i rommet.

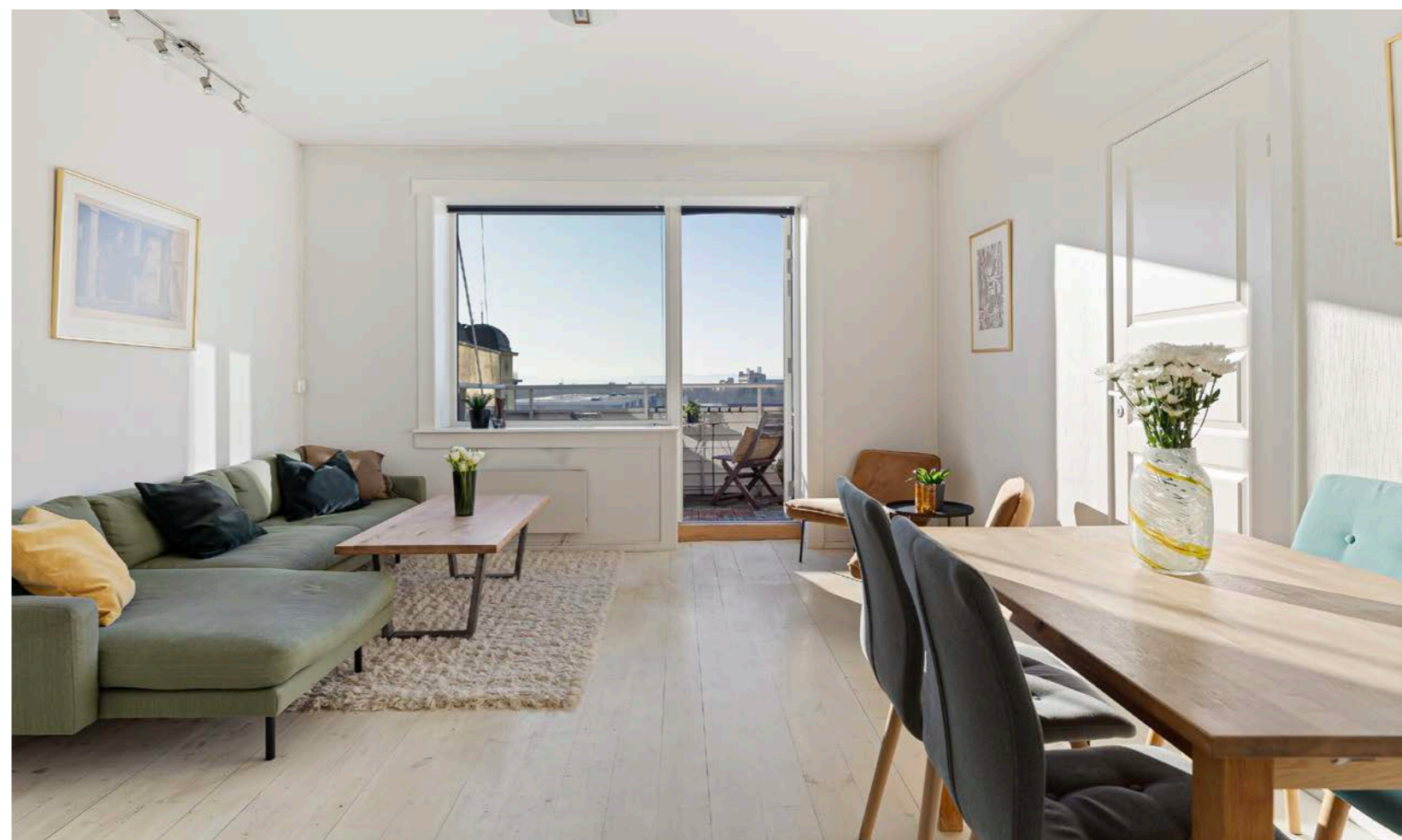
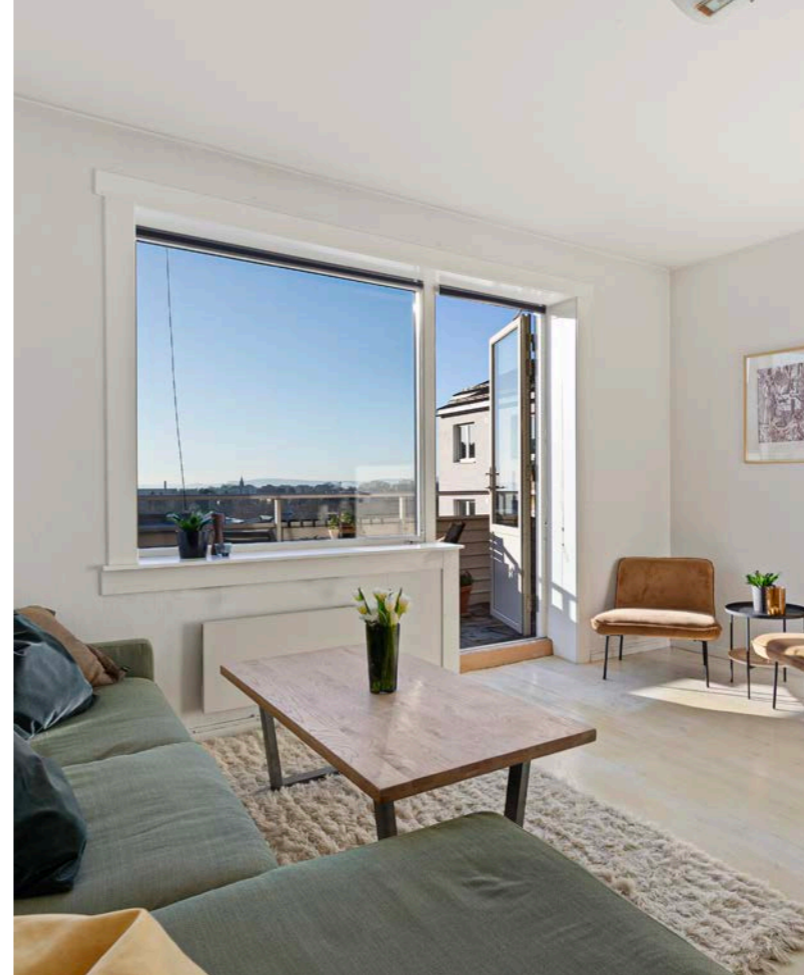



Her befinner du deg høyt og fritt med flott utsikt og minimalt med sjenerende innsyn.

# Solrik balkong

Nyt den nydelig utsikten på den solrike sydvestvendt balkong på 7 m<sup>2</sup>. Innred etter eget ønske og behov med et hyggelig kafésett, planter og andre lysdekorasjoner.





BÆRUMS VERK - NR 3

Peisovnen varmer ekstra godt på kalde  
høst- og vinterdager.



# Kjøkken

Lyst og romslig IKEA-kjøkken med god skap- og benkeplass. Enkle, glatte fronter og heltre benkeplate sørger for et rent uttrykk og et praktisk arbeidsområde for matlaging.



# Soverom 1

Hovedsoverom av god størrelse med plass til både dobbeltseng, nattbord og annet møblement. Et praktisk garderobeskap med speilfronter gir nok av plass til klær og diverse tilbehør. Naturlig lysinnslipp fra soveromsvindu sørger for en behagelig atmosfære.

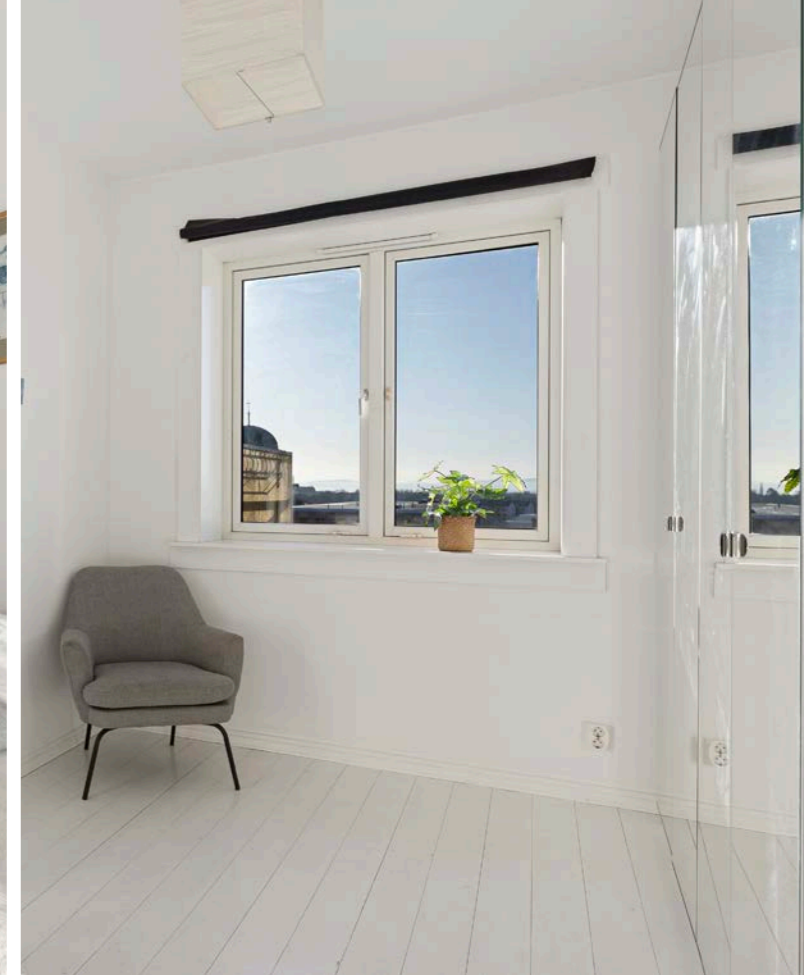

# Soverom 2



Soverom 2 er også av fin størrelse med plass til både seng, pult og kommode. Rommet egner seg ypperlig som for eksempel barnerom, gjesteværelse eller kontor.



# Bad

Badet er bygget i 2002 - arbeid utført i regi av borettslaget. Fellesvaskeri i kjelleren.





Velkommen!

# Velkommen inn!

Velkommen inn! Entréen gir plass til ulike løsninger for oppbevaring av yttertøy og sko. Boligen disponerer i tillegg 3x boder på til sammen 9 kvm med rom for ytterlig oppbevaring.





I ditt nye hjem vil du bli en del av et hyggelig borettslag, bestående av til sammen 40 andeler.



# Et hjem er mer verdt enn et hus, og et hus er mer enn bare vegger.

Det er et sted for å skape gode minner preget av trivsel,  
omsorg og trygghet.

For oss som jobber med folks hjem hver eneste dag, er det  
naturlig å engasjere oss sammen med SOS-barnebyer for  
å gi flere barn et trygt og godt hjem.

For hvert hjem vi formidler, gir vi derfor 100 kroner til  
SOS-barnebyers arbeid.

**aktiv.** +  **SOS  
BARNEBYER**



# Om eiendommen

## Om boligen

### Areal

BRA - i: 72 m<sup>2</sup>

BRA - e: 9 m<sup>2</sup>

BRA totalt: 81 m<sup>2</sup>

TBA: 7 m<sup>2</sup>

### Bruksareal fordelt på etasje

#### Kjeller

BRA-e: 1 2 m<sup>2</sup> Kjellerbod Kjellerbod 25. etasje

BRA-i: 72 m<sup>2</sup> Entré , Bad , Stue , Kjøkken , Soverom og Soverom 2.

BRA-e: 6 m<sup>2</sup> Loftsbod

### TBA fordelt på etasje

5. etasje

7 m<sup>2</sup>

### Takstmannens kommentar til arealoppmåling

Med boligen følger det to kjellerboder på 2,4m<sup>2</sup> og 1,4m<sup>2</sup>,

samt en loftsbod med gulvareal på 12m<sup>2</sup> og skråtak mot gulv.

Boder er merket med nr.508.

Målbart areal i loftsbod = 6m<sup>2</sup>.

Bod arealer utgjør til sammen 9m<sup>2</sup> BRA-E.

Balkongen er målt til 6,8m<sup>2</sup> og er avrundet til 7m<sup>2</sup> i TBA.

### Tomtetype

Eiet

### Tomtestørrelse

1849 m<sup>2</sup>

### Beliggenhet

#### Servicetilbud

På Bjølsen har du alt du trenger innen rekkevidde.

Dagligvarebutikker som KIWI, MENY og Rema 1000 ligger rett ved, og området byr også på Vitus apotek, Mester Grønn, frisører og andre servicetilbud.

Søndagsåpne butikker som Nærbutikken Bjølsen og Joker gjør det enkelt å handle når som helst. For større innkjøp eller shopping er Storo Storsenter like ved, med hele 130 butikker, inkludert vinmonopol, apotek, mote, elektronikk, skredder og dyrebutikk.

#### Kollektivtilbud

Bjølsen har svært gode kollektivforbindelser.

Nydalen T-banestasjon ligger i gangavstand og tar deg til Oslo sentrum på bare 8 minutter. Busslinjene 37 og 54 går døgnet rundt og stopper like ved. Du har også tilgang til trikkelinjene 12, 15 og 18, som tar deg til sentrum på cirka 10 minutter. Fra Storokrysset går flybussen til Gardermoen døgnet rundt, og tog fra Nydalen stasjon gjør det enkelt å komme seg videre.

#### Uteliv, mat og drikke

Området er kjent for sitt rike utvalg av spisesteder og kaféer. På Bjølsen finner du hyggelige steder som Bjølsen Bakeri, Mat & Mer, Tiffanys og Sagene Lunsjbar. For takeaway er det noe for enhver smak, fra sushi og kebab til italiensk pizza. Nydalen, en kort spasertur unna, byr på enda flere alternativer, som Nydalen Bryggeri & Spiseri, Peppes Pizza og flere sushi-restauranter. IMAX-kinoen i Nydalen gir en unik filmopplevelse, mens Grünerløkka, med sitt pulserende uteliv og utallige restauranter, ligger innen gangavstand. Langs Akerselva finner du også Kolonihagen, som tilbyr både middag og uteservering.

#### Trening og rekreasjon

For den aktive er Bjølsen et fantastisk utgangspunkt. Voldsløkka byr på sandvolleyballbaner, kunstgressbaner, en stor gresslette og skøyteis om vinteren. Turmuligheter langs Akerselva strekker seg fra Maridalsvannet til sentrum, med badeplasser som Nydalskulpen og Frysja underveis. Treningssentre som SATS, Fresh Fitness, Oslo Yoga og Myrens Sportssenter med klatre- og squashmuligheter er lett tilgjengelige. BI-studentene kan benytte seg av Athletica i Nydalen, og det er kort vei til Grefsenkollen for både turer og alpint. På vinterstid gir nærliggende marka flotte skiløyper kun en kort t-bane- eller busstur unna.

#### Et levende boligområde

Bjølsen kombinerer urban livsstil med tilgang til natur og rekreasjon. Med sitt varierte servicetilbud, gode kollektivdekning og spennende kultur- og matopplevelser er området perfekt for alle som ønsker å bo sentralt, men med en rolig og grønn ramme.

#### Adkomst

Se vedlagte kart i annonse. Det vil bli satt opp visningsskilt ved fellesvisninger. For kollektivtilbud se [www.ruter.no](http://www.ruter.no).

#### Bebyggelsen

Det er primært leilighets-/gårdsbebyggelse i området.

#### Skolekrets

Eiendommen har gangavstand til Bjølsen barne- og ungdomsskole. Det finnes flere videregående skoler i nærliggende områder, samt et godt utvalg av både private og kommunale barnehager.

### Bygningssakkyndig

Glenn-Erik Larsen

### Type takst

Tilstandsrapport

### Byggemåte

Blokken fremstår med yttervegger i pusset teglstein konstruksjon.

Leilighetens etasjeskille i betong. Yttertak i saltak konstruksjon tekket med takstein.

### Sammendrag selgers egenerklæring

1. Kjenner du til om det er/har vært feil tilknyttet våtrommene, f.eks. sprekker, lekkasje, råte, lukt eller soppskader?

Ja. Sprekker. Varmekablene fungerer ikke/ avkoblet.

3. Kjenner du til om det er/har vært tilbakeslag av avløpsvann i sluk eller lignende?

Ja. Sluk i dusjen tett.

10. Kjenner du til om det er/har vært skjeggkre i boligen?

Ja. Observert sølvkre, mindre etter at varmekablene ble utkoblet.

16. Kjenner du til om det har vært utført arbeid på terrasse/garasje/tak/fasade?

Ja, kun av faglært. Nytt tak på hele gården Igangsatt av styret. Arbeid utført av: vet ikke.

26. Kjenner du til vedtak/forslag til vedtak om forhold vedr. eiendommen som kan medføre økte felleskostnader/økt fellesgjeld?

Ja. Husleia går noe opp , tror fom jan. 2025.

Tilleggskommentar:

Vinduene på et av soverommene kan ikke åpnes.

### Innhold

Lys og gjennomgående 3-roms andelsleilighet med attraktiv beliggenhet i byggets 5. etasje. Leiligheten inneholder entré, bad, 2 soverom, stue og kjøkken. Fra stuen er det direkte utgang til en balkong på ca. 7 m<sup>2</sup>. Medhørende til leiligheten følger det 2 kjellerboder og 1 loftsbod.

### Standard

Tilbygg/modernisering:

2025: Overflater - Maling av vegger på ett soverom

2025: Kjøkken - Sliping og behandling av benkeplate

2025: Dører - Montering av to dører mot soverom

Kjøkken:

Kjøkkeninnredning fra Ikea fremstår med glatte fronter.

Heltre benkeplate med oppvaskkum og 1-greps blandebatteri.

Lys under overskap, ventilator med kullfilter.

Hvitevarer med: oppvaskmaskin.

Ventilator over komfyr er tilkoblet med kullfilter.

Bad:

Badet er bygget i 2002 utført i regi av BRL, etter forskrift av Tek 97.

Gulvet er belagt med fliser.

Overflater fremstår med normal funksjonalitet, Takflate er belagt med malte plater, veggflater er belagt med fliser.

Innredning og garnityr på bad fremstår med:

Dusjplatt med tilhørende garnityr, servant med underskap,

speil med lys over og wc.

Sluk i plast plassert i dusjssonen.

Ventilasjonsystemet på bad fremstår med: Naturlig avtrekk fra ventil, det er spalte under dørblad for tilluft.

Balkong:

Adkomst til balkong fra stue, med gulvareal på ca.6,8m<sup>2</sup>.

Gulvet er belagt med trebrikker på støpt betongdekke, rekkverk fremstår med spiler i stål.

Vinduer:

Vinduer i boligen fremstår med 2-lags glass i trerammer.

Dører:

Entredør i finert utforming med B-30/ 35db klassifisering.

Balkongdør i treramme med 2-lags glass.

Innvendige dører fremstår med:

profilerte dørblader i malt utførelse.

Dørblader, dørvidere og karmen, fremstår med normal funksjonalitet.

Dører mot soverom er nylig montert.

Innvendige overflater:

Innvendige gulvflater belagt med henholdsvis: Tregulv og fliser.

Innvendige veggflater belagt med henholdsvis: Malte flater av mur.

Innvendige takflater belagt med henholdsvis:

Malte flater i alle rom bestående av dekke.

Takhøyde i leiligheten er målt opp mot 2,63m.

Tekniske installasjoner:

Vannledninger kjøkken: Vanntilførsel med kobberrør.

Vannledninger bad: Det er åpne forkrommede vannrør til installasjonene

Hovedstoppekran: Kran er plassert over himling på

bad, og på vannrør i kjøkkenbenk.

Avløpsrør: Avløpsrør i boligen fremstår med plastrør.

Ventilasjon: Ventilasjon i boligen fremstår med naturlig avtrekk fra spalter og ventiler i vinduer/ yttervegg

Varmesentral: Oppvarming i leiligheten ved panelovner, og vedovn i stue.

Eiendommen er gjennomgått av en bygningskyndig og det er utarbeidet en tilstandsrapport. Denne er vedlagt salgsoppgaven. Nedenfor følger informasjon om forhold som har fått TG 2 og TG 3.

Forhold som har fått TG2:

Vinduer:

Avvik: Vindu på soverom klikker i styreskinne, og kan være vanskelig å åpne.

Tiltak: Eier har meldt i fra til styret, vindu på soverom skal sjekkes av en fagmann.

Balkong:

Avvik: Rekkverket er for lavt i forhold til dagens krav til rekkverkshøyder.

Trebrikker på dekke fremstår som slitte.

Høyde på rekkverk er målt til 1,08m.

Tiltak: Det er ikke krav om utbedring av rekkverkshøyde opp til dagens forskriftskrav. Oppgradering av trebrikker bør påberegnes grunnet slitasje.

Overflater innvendig:

Avvik: Det er observert endel slitasje på tregulvene.

Tiltak: Ut i fra observert slitasje, bør renovering av enkelte flater påberegnes.

Unnlatt oppgradering av overflater, vil forringe levetid på konstruksjoner.

Pipe og ildsted:

Avvik: Mer enn halvparten av forventet brukstid er passert på pipe.

Tiltak: Det bør foretas nærmere undersøkelser av pipeløp.

Overflater vegger bad:

Avvik: Det er gitt TG.2 på veggflater grunnet brukstid på mer enn halvparten av konstruksjonens levetid.

Normal tid før utskifting av keramiske fliser er 10 - 30 år.

Tiltak: Konstruksjoner fungere med dagens løsning.

Det er målt på vegger med Protymeter fuktmåler, ingen unormale verdier er registrert. Ut i fra alder på konstruksjoner, bør oppgradering forventes.

Det anbefales bruk av dusjkabinett, for å hindre fuktinntregning i eldre konstruksjoner.

Vanninntregning i eldre konstruksjoner vil kunne påføre større skader.

Overflater gulv bad:

Avvik: Det er påvist avvik i fallforhold til sluk i forhold til krav i forskrift på

byggetidspunktet. Det er gitt TG.2 på gulvflater grunnet brukstid

på mer enn halvparten av konstruksjonens levetid. Normal tid før utskifting av keramiske fliser er 10 - 30 år.

Varmekabler i gulvet er koblet fra grunnet jordfeil.

Tiltak: Konstruksjoner fungere med dagens løsning, og noe redusert fall til sluk.

Ut i fra alder på konstruksjoner, bør oppgradering forventes. Det anbefales bruk av dusjkabinett, for å hindre fuktinntregning i eldre konstruksjoner.

Sluk på bad:

Avvik: Det er observert rust på skruer til klemring i sluk. Smøremembran på vegger er over 15 år.

Mer enn halvparten av forventet brukstid er

oppbrukt = TG 2.

Membran i gulv er over 20 år.

Mer enn halvparten av forventet brukstid er oppbrukt = TG 2.

Tiltak: Ut i fra alder på konstruksjoner, bør oppgradering forventes. Det anbefales bruk av dusjkabinett, for å hindre fuktinntregning i eldre konstruksjoner.

Vanninntregning i konstruksjoner vil kunne påføre større skader.

Skruer til klemring i sluk bør skiftes/sjekkes av en fagmann, dette for å forhindre lekkasje rundt sluk.

Ventilasjon bad:

Avvik: Rommet har kun naturlig ventilasjon.

Tiltak: Det kan være behov for rengjøring av kanaler, om avtrekket skulle reduseres.

Avtrekk kjøkken:

Avvik: Det er kun kullfilterventilator på kjøkkenet og heller ikke andre

forserte/mekaniske avtrekksløsninger fra kokesonen.

Tiltak: Det kan være behov for rengjøring av filter, om avtrekket skulle reduseres.

Vannledninger:

Avvik: Det mangler klammer på vannrør i kjøkkenbenk.

Tiltak: Montering av klammer på vannrør, i kjøkkenbenk bør påberegnes.

Mangel på klammer rundt vannrør, kan forårsake vannskader på tilstøtende konstruksjoner. Det anbefales i tillegg å montere Waterguard/ vannstopper på vanninstallsjoner i rom uten sluk.

Elektrisk anlegg:

Det elektriske anlegget er ikke vurdert utover visuell besiktigelse i

denne rapporten, da dette krever spesiell kompetanse og autorisasjon.

For å utelukke feil på anlegget, anbefales det alltid en gjennomgang av EL-fagmann. Dette gjelder anlegg som er av noe eldre dato, eller uten form for full kontroll.

TG2 settes i følge forskrift på anlegg, uten fremlagt samsvarserklæring på hele anlegget.

Kostnadsestimat: Ingen umiddelbar kostnad.

Forhold som har fått TG3:

Ingen forhold har fått TG3.

### **Innbo og løsøre**

Bransjens liste over løsøre og tilbehør legges til grunn for salget dersom ikke annet fremkommer av salgsoppgaven. Listen følger vedlagt salgsoppgaven. Det er full avtalefrihet om hva som skal følge med bolig og fritidsbolig ved salg. Hvis hvitevarer og/eller annet teknisk utstyr medfølger, gis det ingen garantier i forhold til tilstand, funksjonalitet og levetid på disse.

### **Hvitevarer**

Kun hvitevarer som er spesifikt angitt i salgsoppgaven, følger med. Dette gjelder uavhengig av om hvitevaren(e) eventuelt kan anses som integrerte.

Medfølger salget: Komfyr, oppvaskmaskin og kjøleskap skal stå igjen i leiligheten.

### **Parkering**

Det er beboerparkering i området. Ved anskaffelse av beboerparkering kan man parkere døgnet rundt

også utover det som er maksimal parkeringstid - på parkeringsplasser regulert til beboerparkering.

Priser for beboerparkering i bydel Frogner, St. Hanshaugen, Gamle Oslo, Grünerløkka og Sagene:

Bensinbil, dieselbil, hybridbil, ladbar hybridbil: 6200 kroner

Elbil: 2090 kroner

Motorsykel og moped: 3100 kroner

El-motorsykel og el-moped: 1045 kroner

Det tas forbehold om prisendringer. For mer informasjon se: <https://www.oslo.kommune.no/gate-transport-og-parkering/parkering/beboerparkering/>.

### **Forsikringsselskap**

If Skadeforsikring

### **Polisenummer**

565446

### **Radonmåling**

Selger har ikke foretatt radonmåling. Interessenter gjøres oppmerksom på at det som resultat av fremtidige målinger, vil kunne bli nødvendig å treffe radonreduserende tiltak. Slike eventuelle tiltak vil da måtte bekostes og utføres av kjøper.

### **Diverse**

Etter aksept av bud, vil eiendommens salgssum bli meddelt de som ev. måtte etterspørre denne. Eiendommens salgssum vil bli offentlig tilgjengelig ved overføring av hjemmel.

## Energi

### **Oppvarming**

Oppvarming i leiligheten ved panelovner, og vedovn i stue.

### **Info strømforbruk**

Selger har ikke oppgitt eksakt strømforbruk. Det gjøres likevel oppmerksom på at strømforbruk vil variere fra husstand til husstand.

### **Energikarakter**

F

### **Energifarge**

Rød

### **Info energiklasse**

Alle som skal selge eller leie ut eiendom må som hovedregel energimerke boligen og fremskaffe en energiattest. Unntak gjelder blant annet for frittstående bygninger med bruksareal på mindre enn 50 m<sup>2</sup>. Det er eier som plikter å fremlegge energiattest og eier er selv ansvarlig for at opplysningene er riktige. For ytterligere informasjon se [www.energimerking.no](http://www.energimerking.no). Dersom eier har energimerket boligen vil komplett energiattest fås ved henvendelse til megler.

## Borettslaget/Økonomi

### **Tot prisant. ekskl. omk. og f.gjeld**

Kr 5 800 000

### **Info kommunale avgifter**

Kommunale avgifter er inkludert i felleskostnadene.

**Formuesverdi primær**

Kr 1 632 449

**Formuesverdi primær år**

2023

**Formuesverdi sekundær**

Kr 6 529 797

**Formuesverdi sekundær år**

2023

**Andre utgifter**

Utover det som er nevnt under punktet «Felleskostnader», påløper kostnader til for eksempel strøm, innboforsikring, innvendig vedlikehold og abonnement til tv og internett (eventuelt oppgradering av kanalpakker og linjehastighet der hvor grunnpakke er inkludert).

**Tilbud lånefinansiering**

Aktiv Eiendomsmegling samarbeider med sparebankene i Eika Alliansen om formidling av finansielle tjenester. Ta gjerne kontakt med megler for formidling av et uforpliktende tilbud om finansiering. Meglerforetaket kan motta provisjon ved formidling av finansielle tjenester.

## Boenheten

**Felleskostnader inkluderer**

Drift og vedlikehold, varmtvann, internett, kabel-TV, forretningsførsel, felles forsikring, kommunale avgifter, styrehonorar m.m.

Felleskostnadene økte med 4% den 01.01.25. Opplyste felleskostnader er dermed gjeldene.

**Felleskostnader pr. mnd**

Kr 4665

**Andel Fellesgjeld**

Kr 158 733

**Andel fellesgjeld år**

2024

**Fellesgjeld pr. dato**

01.12.2024

**Andel fellesformue**

Kr 17 155

**Andel fellesformue dato**

31.12.2023

## Borettslaget

**Borettslagsnavn**

Bussførernes Borettslag

**Organisasjonsnummer**

948865378

**Andelsnummer**

40

**Om borettslaget**

Borettslaget består av 40 andelsleiligheter.

Bussførernes Borettslag er registrert i Foretaksregisteret i Brønnøysund med organisasjonsnummer 948865378, og ligger i bydel Sagene i Oslo kommune. Første innflytting skjedde i 1949. Tomten ble kjøpt i 1986.

**Styret**

Styret kan kontaktes på e-post [bussforernes@styrerommet.no](mailto:bussforernes@styrerommet.no). Se Bussførernes Borettslags hjemmeside på [www.vibbo.no/bussforernes](http://www.vibbo.no/bussforernes) for ytterligere informasjon. Du kan også komme i kontakt med styret via [Vibbo.no](http://Vibbo.no).

**Vibbo**

Du kan finne informasjon om boligselskapet og ditt boforhold ved å logge deg inn på [Vibbo.no](http://Vibbo.no). Her finner du oversikt over din bolig, felleskostnader og annen nyttig informasjon.

**Forretningsførsel og revisjon**

Forretningsførselen er utført av OBOS Eiendomsforvaltning AS i henhold til kontrakt. Autorisert regnskapsfører (oppdragsansvarlig) er Miglena Todorova. Borettslagets revisor er PricewaterhouseCoopers AS.

**Større vedlikehold og rehabilitering:**

2024: Installert felles brannvarslingssystem.  
2022: Utendørs takrehabilitering. Skifte av utvendig tak.  
2021: Rehabilitering VVS. Nye utekraner montert, større vedlikeholdsarbeid på hoved vanntilførsel, nye ventiler på varmtvannsberedere, nytt vannklosett i kjeller.  
2021: Ytterdør rehabilitering.  
2020: Yttertak. Tilstandsvurdering og utbedring av tak.  
2019: Fasadeutbedring.  
2018: Rens av ventilasjonskanaler.  
2017: Sykkelbod oppgradert.  
2016: Maling av oppganger.  
2015: Belysning i fellesarealer. Lamper i trapperom.

2014: Porttelefon. Skiftet porttelefonanlegget.  
2013: Spyling avløp og tak i oppgang. Reparasjon av innvendig tak oppg. C.  
Spyling av avløpsrør i alle oppganger og i utleielokalet.  
2011- 2012: Sykkelbod & parkering. Utvidelse og oppgradering av sykkelbod -og parkering.  
2010 - 2011: Yttertak, piper og rassikring. Utbedring av yttertak, piper og rassikring av tak. Satt opp låsbart redskapskjul og utbedret bakgård under balkonger.  
2009: Brannvern, vinduer og balkongdører. Brannslukkningsapparater byttet og røykvarslere med 5-års batteri utlevert. Alle vinduer og balkongdører skiftet ut.  
Samtidig ble alle balkonger ut mot gaten totalrenovert (15 stk). Fasaden i utleiedelen er malt og redskapsboden i kjelleren er oppgradert.  
2008: Kabel-TV, bredbånd, kjellerrom. Nytt kabel-/ bredbåndsanlegg. Nytt vaskerom m. nye maskiner. Ny sykkelbod. Alle kjellergulv malt. Nytt fryserom. Ute-trapp oppgradert. Utebelysning v/sykkelskur.  
2007: Balkonger i oppgang A.  
2004: Branndører kjeller og loft, port, m.m. - Utskiftning av branndører på kjeller og loft.  
- Ny port til gårdsrom  
- Tak over sykkelskur  
2002: Våtromsrehabilitering. Våtromsrehabilitering inkl. utskiftning av vann- og avløpsrør, utbedring av avløpsledninger og nytt berederanlegg.

**Styrets arbeid**

- Styret har gjennomført 5 ordinære styremøter samt budsjett og regnskapsmøte. Ellers har vi hatt løpende kontakt via Whatsapp.  
- Arrangert høst og vårdugnad.  
- Inngått avtale med ny leietaker for næringslokalet etter at man ikke kom til enighet med

Den Gode Rygg om forlengelse da kontrakten deres gikk ut.

- Installert felles sammenkoblet brannvarslingsanlegg levert av Branntek, samt skiftet ut alle brannslukkere i leiligheter og fellesarealer
- Inngått avtale om årlig ettersyn på felles brannvarslingsanlegg, samt årlig "brannrunde" med Branntek
- Sagt opp avtale med Norsk Brannvern om årlig brannteknisk tilstandsanalyse etter at den ikke lenger var relevant etter installasjon av felles brannvarslingsanlegg
- Hatt befaring med leverandør av vaskemaskiner i fellesvaskeriet etter at den ene maskinen sluttet å fungere som ønsket. Det er behov for elektriker, så dette vil bli fulgt opp videre.
- Oppdatert navn på noen ringeklokker
- Oppfølging av ulike beboerhenvendelser

Planer for videre arbeid:

- Utarbeide vedlikeholdsplan med både større og mindre tiltak til prioritering de neste årene.
- Gjennomføre brannøvelse

Mail fra styret, 12.02.2025: "Det foreligger ikke konkrete planer om utskifting av vinduer i borettslaget i nær fremtid.

Styret er kjent med at mange har noen ulyder når man åpner vinduer, men det er (i de fleste tilfellene) mulig å åpne vinduet videre forbi der det begynner å komme en knirkelyd. "Ulyd" i seg selv anses ikke som god nok grunn til å skifte vinduer så inntil vi får konkrete eksempler på funksjonssvikt anser vi andre vedlikeholdstiltak som viktigere siden vinduene er fra 2009 og dermed har noen år igjen av

estimert levetid."

#### Lånebetingelser fellesgjeld

Lånenr: OBBK01-98207369225

Type: Annuitet

Restsaldo: 732.291,-

Restløpetid: 13 år 3 md.

Term pr. år: 2

Type rente: Flyt

Rente: 6,10%

Lånenr: OBOS02-98207808741

Type: Annuitet

Restsaldo: 197.940,-

Restløpetid: 4 år 6 md.

Term pr. år: 12

Type rente: Flyt

Rente: 6,10%

Andel restsaldo: 5.598,-

Lånenr: OBOS03-98208005766 A

Type: Annuitet

Restsaldo: 2.710.941,-

Restløpetid: 27 år 3 md.

Term pr. år: 12

Type rente: Flyt

Rente: 6,10%

Andel restsaldo: 76.643,-

Lånenr: OBOS04-98208258478

Type: Annuitet

Restsaldo: 2.705.858,-

Restløpetid: 16 år 8 md.

Term pr. år: 12

Type rente: Flyt

Rente: 6,10%

Andel restsaldo: 76.492,-

#### Sikringsordning fellesgjeld

Borettslagsmodellen innebærer at en andelseier kan bli ansvarlig for felleskostnader andre andelseiere ikke betaler. Enkelte borettslag er tilknyttet en sikringsordning som reduserer borettslagets risiko for tap på grunn av andelseiernes betalingsmislighold. Borettslaget har en avtale med OBOS om garantert betaling av felleskostnader. OBOS garanterer for overførsel til borettslaget hver måned og overtar deretter alt ansvar og risiko for eventuell manglende innbetaling av felleskostnader. Avtale om sikring av felleskostnader varer til den blir sagt opp av en partene. Oppsigelsestiden er 12 måneder regnet fra oppsigelsesdato.

#### Forkjøpsrett

Medlemmer av borettslaget/boligbyggelaget har forkjøpsrett. For hver enkelt bolig blir det ved salg fastsatt en egen frist for å melde bruk av forkjøpsretten. Medlemmer som vil benytte forkjøpsretten, tar kontakt med OBOS for å få oppgitt e-postadresse som kan benyttes. Meldingen må være mottatt av OBOS innen den fastsatte fristen. Meldefristen vil være normalt 5 virkedager etter at boligen er kunngjort i OBOS-annonse på www.obos.no. Hvis OBOS mottar din melding om forkjøp etter at fristen er gått ut, kan du ikke kreve å få overta boligen på grunnlag av forkjøpsretten. Gjør du bruk av forkjøpsretten, trer du inn i en allerede inngått avtale og kjøper boligen til den avtalte pris på avtalte vilkår. Finansieringen må være i orden, og den må i sin helhet dokumenteres skriftlig. Er det flere medlemmer som vil benytte forkjøpsretten, får den med lengst ansiennitet fortrinnsrett. Andelseiere i det borettslaget boligen tilhører går foran øvrige medlemmer i OBOS. Dersom flere i borettslaget vil benytte forkjøpsretten, blir normalt botiden i borettslaget avgjørende.

#### Regnskap/budsjett

Vi oppfordrer alle til å sette seg inn i regnskap, budsjett og årsberetning. Dokumentene vil være tilgjengelig hos meglerforetaket. Det gjøres oppmerksom på at fellesgjeld og felleskostnader kan variere over tid som følge av beslutninger foretatt av styret/årsmøtet/generalforsamling.

#### Styregodkjenning

Andelseier(e) kan kun eie en andel i borettslaget. Kun fysiske personer kan eie andelen. Kjøper skal godkjennes av borettslagets styre for at ervervet skal bli gyldig. Styregodkjenning kan ikke nektes uten saklig grunn. Kjøper er forpliktet til å gjennomføre handelen uavhengig av om kjøper på overtakelsestidspunktet er godkjent av borettslaget som ny andelseier. Risikoen for å bli godkjent som ny andelseier påhviler kjøper. Dersom kjøper på overtakelsestidspunktet ikke er godkjent som ny andelseier, har kjøper dog ikke rett til å ta eiendommen i bruk, jf. borettslagslovens § 4-5 (2). Kjøper kan gå til søksmål mot borettslaget dersom kjøper mener manglende godkjenning ikke er saklig begrunnet.

Dersom borettslaget er tilknyttet et boligbyggelag, er det ofte et krav fra boligbyggelagets side at kjøper må melde seg inn i boligbyggelaget før kjøper kan bli godkjent som ny andelseier i det aktuelle borettslaget. Det gjøres oppmerksom på at det vil kunne påløpe et innmeldingsgebyr til boligbyggelaget, og de fleste boligbyggelagene krever at innmeldingsavgiften skal være innbetalt før godkjenningen blir gitt. Innmeldingsgebyret faktureres kjøper direkte.

#### Vedtekter/husordensregler

Vi oppfordrer alle til å sette seg inn i gjeldende vedtekter og husordensregler. Dokumentene følger vedlagt i salgsoppgaven.

#### **Dyrehold**

Dyrehold krever tillatelse iht. borettslagets husordensregler. Dersom man ønsker å anskaffe kjæledyr, skal søknad sendes styret.

## Forretningsfører

### **Forretningsfører**

Obos Eiendomsforvaltning AS

## Offentlige forhold

### **Eiendommens betegnelse**

Gårdsnummer 222, bruksnummer 182 i Oslo kommune. Andelsnr. 40 i Bussførernes Borettslag med orgnr. 948865378

### **Tinglyste heftelser og rettigheter**

På eiendommen er det tinglyst følgende heftelser og rettigheter som følger eiendommens matrikkel ved overskjøting til ny hjemmelshaver:

301/222/182:

07.07.1950 - Dokumentnr: 301825 - Bestemmelse om gjerde  
Med flere bestemmelser

25.08.1950 - Dokumentnr: 302173 - Erklæring/avtale  
Bestemmelse om trafostasjon/kiosk

22.07.1986 - Dokumentnr: 44490 - Erklæring/avtale  
BESTEMMELSER OM INNLØSNINGSRETT

22.07.1986 - Dokumentnr: 44490 - Erklæring/avtale  
Bestemmelse om trafostasjon/kiosk

20.03.1947 - Dokumentnr: 300785 - Registrering av grunn  
Denne matrikkelenhet opprettet fra:  
Knr:0301 Gnr:222 Bnr:54

### **Ferdigattest/brukstillatelse**

Det er utstedt ekspedisjonsdokument for (definer hvilke bygninger eller bygningsdeler det gjelder) datert 23.09.1946.

### **Ferdigattest/brukstillatelse datert**

23.09.1946.

### **Vei, vann og avløp**

Offentlig vei, vann og avløp.

### **Regulerings og arealplaner**

Eiendommen ligger i et område regulert til boligformål.

Reguleringen har betegnelsen U 0.8-1.5, etter reguleringsplan S-2255, vedtaksdato 28.7.77. Se endr. reg. best S-2937.

### **Adgang til utleie**

Med godkjenning fra styret er utleie tillatt for inntil 3 år, dersom andelseier selv eller person nevnt i Borettslagsloven § 5-6 (1) nr. 3 har bebodd eiendommen i minst ett av de to siste årene.

### **Legalpant**

Borettslaget har legalpant i andelen for opptil 2 G (folketrygdens grunnbeløp). Pantet dekker borettslagets krav på felleskostnader samt andre krav borettslaget måtte få mot andelseieren. Kommunen har legalpant i eiendommen for forfalte

krav på eiendomsskatt og kommunale avgifter/gebyrer.

### **Kommentar bo- og driveplikt**

Det er ikke bo- og driveplikt på eiendommen.

### **Kommentar konsesjon**

Erverv av eiendommen er konsesjonsfritt.

### **Kommentar odelsrett**

Det er ikke odel på eiendommen.

## Kontraksgrunnlag

### **Salgs- og betalingsvilkår**

Eiendommen skal overleveres til kjøper i tråd med det som er avtalt. Det er viktig at kjøper setter seg grundig inn i alle salgsdokumentene, herunder salgsoppgave, tilstandsrapport og selgers egenerklæring. Kjøper anses kjent med forhold som er tydelig beskrevet i salgsdokumentene. Forhold som er beskrevet i salgsdokumentene kan ikke påberopes som mangler. Dette gjelder uavhengig av om kjøper har lest dokumentene. Alle interessenter oppfordres til å undersøke eiendommen nøye, gjerne sammen med fagkyndig, før bud inngis. Kjøper som velger å kjøpe usett, kan som hovedregel ikke gjøre gjeldende som mangel noe kjøper burde blitt kjent med ved undersøkelse av eiendommen, eller som er tydelig beskrevet i salgsdokumentene. Hvis noe trenger avklaring, anbefaler vi at kjøper rådfører seg med eiendomsmegler eller en fagkyndig før det legges inn bud.

Kjøper har krav på at eiendommen er i henhold til avtalen. Hvis det ikke er avtalt noe særskilt, kan eiendommen ha en mangel dersom den ikke er slik

kjøper må kunne forvente ut ifra blant annet boligens alder, type og synlige tilstand. Det samme gjelder hvis det er holdt tilbake eller gitt uriktige opplysninger om eiendommen som ikke er rettet i tide på en tydelig måte, og man må gå ut fra at opplysningen har virket inn på avtalen. En bolig som har blitt brukt i en viss tid, har vanligvis blitt utsatt for slitasje, og skader kan ha oppstått. Slik bruksslitasje må kjøper regne med, og det kan avdekkes enkelte forhold etter overtakelse som gjør utbedringer nødvendig. Normal slitasje og skader som trenger utbedring, er innenfor hva kjøper må forvente, og vil ikke utgjøre en mangel.

Boligen kan også ha en mangel hvis opplyst areal avviker fra faktisk størrelse. Avviket må være minst 2 prosent, og minst 1 kvadratmeter. Det er likevel ikke en mangel dersom selger godtgjør at kjøperen ikke la vekt på opplysningen, jf. avhendingsloven § 3-3 (2).

Ved beregning av et eventuelt prisavslag eller erstatning, må kjøper selv dekke tap/kostnader opp til et beløp på kr 10 000 (egenandel). Egenandel kommer først på tale når det er konstatert mangel ved eiendommen.

Hvis kjøper ikke er forbruker, selges eiendommen "som den er", og selgers ansvar er da begrenset, jf. avhl. § 3-9, første ledd 2. pkt. Avhl. § 3-3 (2) fravikes, og hvorvidt et innendørs arealavvik karakteriseres som en mangel vurderes etter avhl. § 3-8. Informasjon om kjøpers undersøkelsesplikt, herunder oppfordringen om å undersøke eiendommen nøye, gjelder også for kjøpere som ikke anses som forbrukere. Med forbrukerkjøp menes kjøp av eiendom når kjøperen er en fysisk person som ikke hovedsakelig handler som ledd i næringsvirksomhet.

### Overtakelse

Overtakelse etter nærmere avtale med selger.

Dersom annet ikke avtales, sendes skjøte/hjemmelsdokument for tinglysing i etterkant av overtakelse.

### Budgivning

Budgivning i forbrukerforhold

Budgivere oppfordres til å legge inn bud elektronisk. Dette gjøres på eiendommens hjemmeside på aktiv.no, ved å bruke «Gi bud»-knappen. Ved elektronisk budgivning, samtykker budgiver til elektronisk kommunikasjon. Eiendomsmegler skal legge til rette for en forsvarlig avvikling av budrunden og kan ikke videreformidle bud med en kortere akseptfrist enn kl. 12.00 første virkedag etter siste annonserte visning. Etter klokken 11:30 anbefaler vi akseptfrist på minimum 30 minutter. Bud bør legges inn i god tid før konkurrerende buds akseptfrist utløper. For øvrig henvises til forbrukerinformasjon om budgivning i salgsoppgaven. Oppdragsgiver er oppfordret til å ikke ta imot bud direkte fra budgiver, men å henvise budgiver videre til megler. Som kjøper vil du få forelagt kopi av budjournal. Alle bud vil bli gjort kjent for kjøper og selger i handelen. Øvrige budgivere kan be om å få en kopi av budjournal i anonymisert form.

Budgivning utenfor forbrukerforhold

Budgivere oppfordres til å legge inn bud elektronisk. Dette gjøres på eiendommens hjemmeside på aktiv.no, ved å bruke «Gi bud»-knappen. Ved elektronisk budgivning, samtykker budgiver til

elektronisk kommunikasjon. Det anbefales at hvert bud har en akseptfrist som muliggjør en forsvarlig avvikling av budrunden. Vi anbefaler minimum 30 minutter akseptfrist. Oppdragsgiver er oppfordret til å ikke ta imot bud direkte fra budgiver, men å henvise budgiver videre til megler.

Opplysningene i salgsoppgaven er godkjent av selger. Alle interessenter oppfordres imidlertid til grundig besiktigelse av eiendommen, gjerne sammen med fagmann før bud inngis.

### Omkostninger kjøpers beskrivelse

5 800 000 (Prisantydning)

158 733 (Andel av fellesgjeld)

5 958 733 (Pris inkl. fellesgjeld)

Omkostninger

8 212 (Gebyr avklaring forkjøpsrett)

240 (Panteattest kjøper)

500 (Tinglysningsgebyr hjemmeloverføring)

500 (Tinglysningsgebyr pantedokument)

7 900 (Boligkjøperforsikring – fem års varighet (valgfritt))

2 800 (Boligkjøperforsikring Help Pluss - ett års varighet (valgfritt))

9 452 (Omkostninger totalt)

17 352 (med Boligkjøperforsikring - fem års varighet)

20 152 (med Boligkjøperforsikring inkludert ett år med Help Pluss)

5 968 185 (Totalpris. inkl. omkostninger)

5 976 085 (Totalpris. inkl. omkostninger (med Boligkjøperforsikring - fem års varighet))

5 978 885 (Totalpris. inkl. omkostninger (med Boligkjøperforsikring inkludert ett år med Help Pluss))

Regnestykket forutsetter at det kun tinglyses ett pantedokument og at eiendommen selges til prisantydning. Det tas forbehold om endringer i offentlige avgifter/gebyrer.

### Omkostninger kjøpers beløp

Kr 9 452

### Betalingsbetingelser

Med mindre annet er avtalt forutsettes det at kjøpesum inkludert omkostninger er innbetalt og disponibelt på meglerforetakets klientkonto innen overtakelse. Kjøpesummen skal innbetales fra norsk finansinstitusjon og/eller fra kjøpers egen konto i norsk finansinstitusjon.

### Hvitvaskingsreglene

Megler har plikt til å gjennomføre kundetiltak. Hvis kjøper ikke bidrar til at megler får gjennomført kundetiltak og dette fører til at transaksjonen ikke kan gjennomføres eller blir forsinket, misligholder kjøper avtalen. Etter 30 dager er misligholdet vesentlig. Dette gir selger rett til å heve og gjennomføre dekningsalg for kjøpers regning.

### Personopplysningsloven

Personopplysninger blir behandlet i samsvar med personopplysningsloven.

### Boligselgerforsikring

Selger har tegnet boligselgerforsikring som dekker selgers ansvar etter avhendingsloven begrenset oppad til MNOK 14. I den forbindelse har selger

utarbeidet en egenerklæring som kjøper bør gjøre seg kjent med før budgivning.

### Boligkjøperforsikring

Vedlagt i salgsoppgaven følger informasjon om Boligkjøperforsikring og Boligkjøperforsikring Pluss fra HELP Forsikring AS. Boligkjøperforsikring er en rettshjelpsforsikring som gir trygghet og profesjonell juridisk hjelp dersom det oppdages uventede feil eller mangler ved boligen de neste fem årene. Boligkjøperforsikring Pluss har samme dekning som boligkjøperforsikring, med tillegg av fullverdig advokathjelp på viktige rettsområder i privatlivet. Boligkjøperforsikring Pluss betales årlig. Les mer om begge forsikringene i vedlagte materiell eller på help.no. Det gjøres oppmerksom på at boligkjøperforsikring kun kan tegnes av forbruker. Meglerforetaket mottar kr 4 200/4 600/5 000 i kostnadsgodtgjørelse, avhengig av boligtype, samt et tillegg på kr 1 000 ved salg av Boligkjøperforsikring Pluss.

### Meglere vederlag

Det er avtalt provisjonsbasert vederlag tilsvarende 0,80% av kjøpesum for gjennomføring av salgsoppgaven. I tillegg er det avtalt at oppdragsgiver skal dekke:

- 3 000 Garantipremie/inneståelse
- 2 490 Kommunale opplysninger
- 17 990 Markedspakke
- 6 990 Oppgjørshonorar
- 1 490 Søk eiendomsregister og elektronisk signering
- 14 900 Tilretteleggingsgebyr
- 2 890 Visninger per stk. Betaler max for 2.
- 6 386 Eierskiftegebyr
- 500 Tinglysningsgebyr pantedokument med urådighet

# Nabolagsprofil

Stavangergata 44D - Nabolaget Bjølsen - vurdert av 392 lokalkjente

4 560 Utlegg opplysninger forretningsfører avg pliktig

Totalt kr: 96 150

Dersom handel ikke kommer i stand eller oppdraget sies opp, har megler krav et rimelig vederlag stort kr Mangler data for utført arbeid.

## Oppdragsansvarlig

Theodor August Belle Skaar  
Eiendomsmeglerfullmektig  
theodor.belle@aktiv.no  
Tlf: 467 60 512

## Ansvarlig megler

Teoline Jakobsen  
Eiendomsmegler  
teoline.jakobsen@aktiv.no  
Tlf: 456 00 226

Gabrielsen & Partners AS, Christian Michelsens gate  
2  
0568 OSLO  
Tlf: 228 71 190

## Salgsoppgavedato

11.02.2025

## Nabolaget spesielt anbefalt for

- **Studenter**
- **Enslige**
- **Etablerere**



## Offentlig transport

Bjølsen Linje 37, 54	3 min	0.2 km
Nydalen Linje 4, 5	12 min	0.9 km
Grefsenveien Linje 11, 12, 18	14 min	1 km
Nydalen stasjon Linje RE30, R31	24 min	1.8 km
Oslo S Totalt 24 ulike linjer	11 min	4.5 km

## Skoler

Bjølsen skole (1-7 kl.) 430 elever, 37 klasser	8 min	0.6 km
Fernanda Nissen skole (1-7 kl.) 496 elever, 28 klasser	13 min	1 km
Nordpolen skole (1-10 kl.) 656 elever, 36 klasser	17 min	1.2 km
Voldsløkka skole (8-10 kl.) 472 elever, 30 klasser	9 min	0.7 km
Vestre Aker skole (8-10 kl.) 30 elever, 28 klasser	20 min	1.5 km
Nydalen videregående skole 960 elever	14 min	1 km
Blindern videregående skole 810 elever, 24 klasser	5 min	3.1 km



## Opplevd trygghet

Veldig trygt 81/100



## Kvalitet på skolene

Bra 67/100



## Naboskapet

Høflige 60/100

## Aldersfordeling

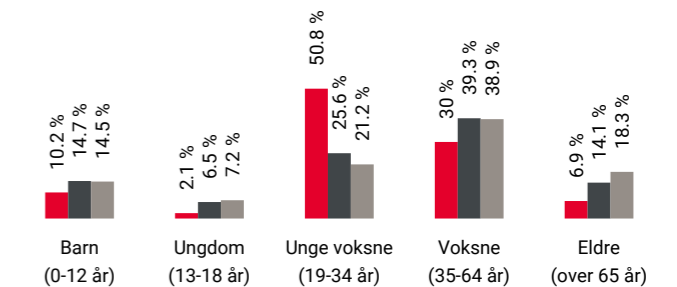

Område	Personer	Husholdninger
Bjølsen	3 891	3 044
Oslo og omegn	999 185	490 708
Norge	5 425 412	2 654 586

## Barnehager

Margarinfabrikken bhg Gamlebygget (0-5 ... 3 min   
176 barn 0.2 km

Montessorribhg. Solsikken Maristova (1-2 ... 4 min   
12 barn 0.3 km

Bjølsen barnehage (1-5 år) 5 min   
40 barn 0.4 km

## Dagligvare

Kiwi Bjølsen 1 min   
PostNord 0 km



Rema 1000 Bjølsen 1 min   
PostNord 0.1 km





Innholdet i nabolagsprofilen er hentet fra ulike datakilder, og feil eller mangler kan forekomme. Vurderinger og sitater er innhentet på web og gir uttrykk for hvordan naboene vurderer nabolaget. FINN.no AS kan ikke holdes ansvarlig for feil/mangler i profilen. Copyright © Finn.no AS 2024



## Primære transportmidler









-  1. Buss
-  2. Egen bil

 Kollektivtilbud  
Veldig bra 94/100

 Kvalitet på barnehagene  
Veldig bra 84/100

 Aktivitetstilbud  
Meget bra 83/100

## Sport

-  Bjøsenhallen, flerbrukshall  
Aktivitetshall 4 min  0.2 km
-  Voldsløkka idrettsanlegg  
Aktivitetshall, ballspill, fotball, sand... 6 min  0.5 km
-  Fitnesspoint Nydalen 10 min 
-  CrossFit Oslo 10 min 

## Boligmasse

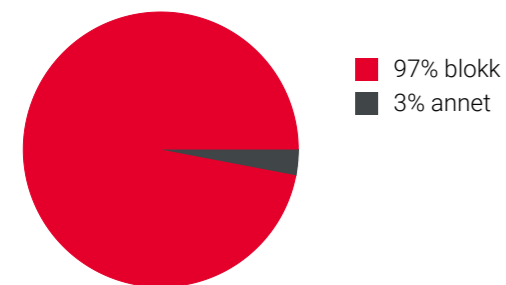





«37-bussen, rett ved BI og mange studenter :) Fine grøntområder.»

Sitat fra en lokalkjent



## Varer/Tjenester

-  Torgbygget 14 min 
-  Vitusapotek Bjølsen 3 min 

## Aldersfordeling barn (0-18 år)

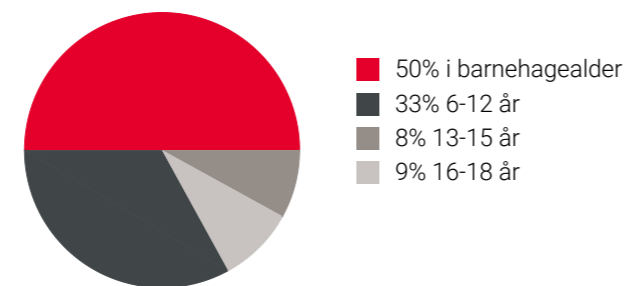

## Familiesammensetning

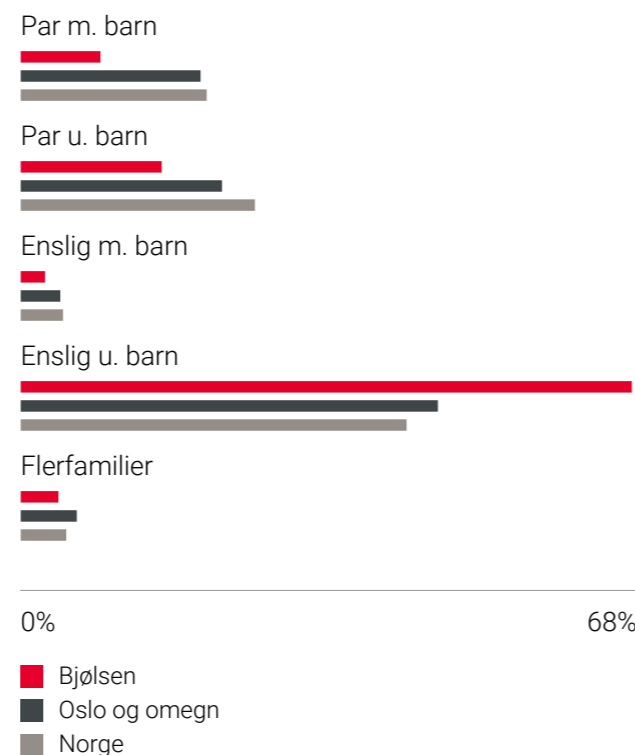

## Sivilstand

		Norge
Gift	15%	33%
Ikke gift	77%	54%
Separert	7%	9%
Enke/Enkemann	1%	4%

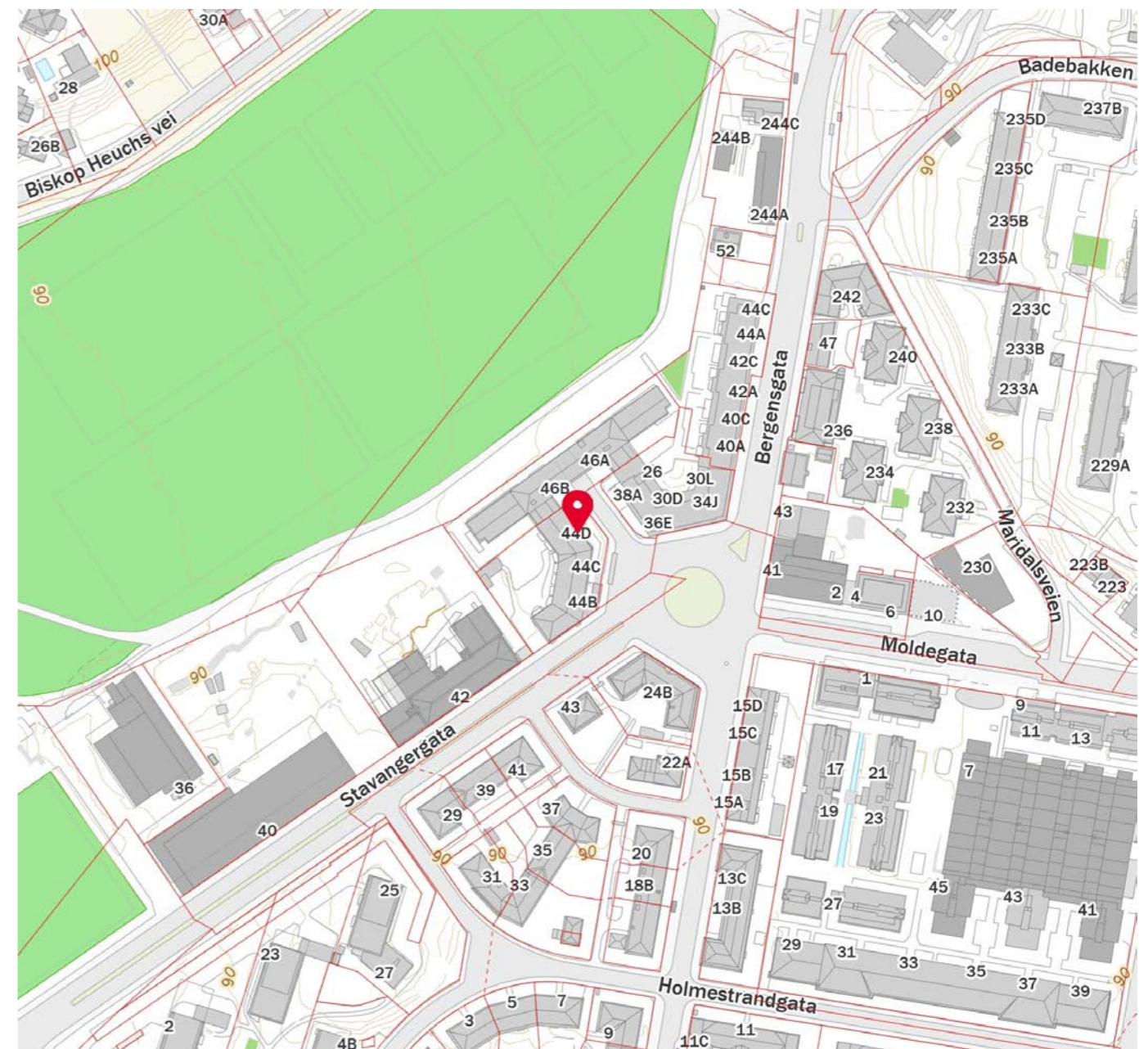
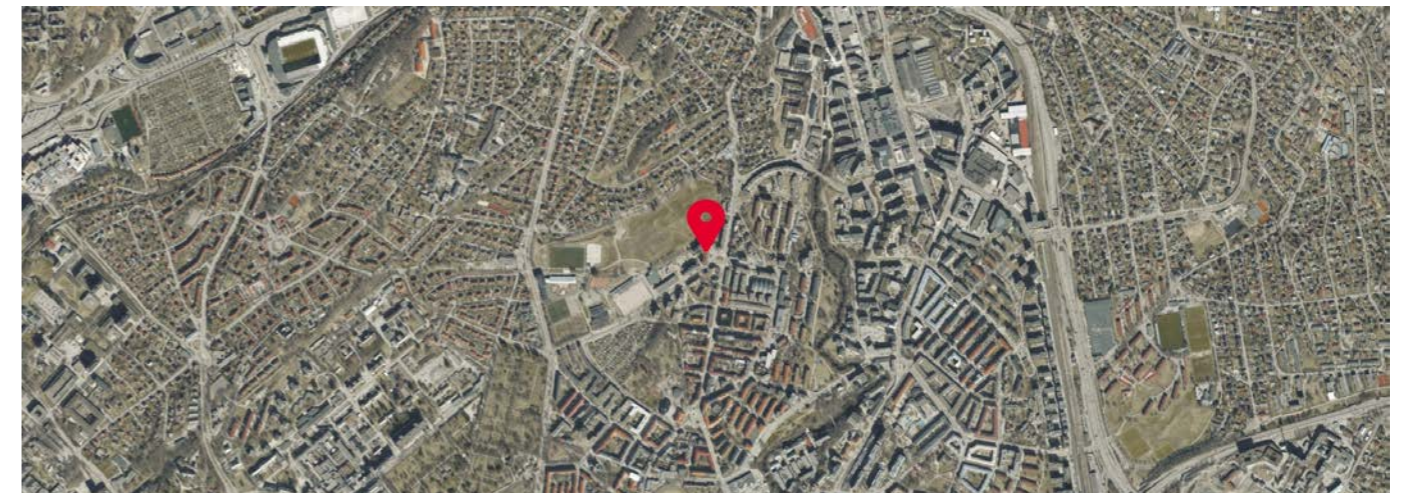

## Norsk takst

Norsk takst er bransjeorganisasjonen for landets bygningssakkyndige og takstforetak, med om lag 1400 sertifiserte medlemmer fordelt på omtrent 1000 bedrifter. I boligomsetningen regnes takstrapportene som et helt avgjørende element i den informasjonen som gjøres tilgjengelig for kjøper. Årlig leverer medlemmene rundt 120.000 slike takster. Det gir unik oversikt over norske boliger, og bidrar til at alle oppdrag kan utføres med utgangspunkt i erfaringsbasert kvalitet.

Det stilles høye krav til utdanning, sertifisering og yrkesetikk. Norsk takst er opptatt av at boligomsetningen skal være trygg, og legger vekt på å opptre uavhengig av andre bransjeaktører. Bygningssakkyndige fakturerer sine tjenester uten hensyn til hvilken pris som oppnås, og skal heller ikke på annen måte ha noen egeninteresse knyttet til handelen.

Uavhengighet og god fagkunnskap har over tid bygget troverdighet og tillit. Både selger og kjøper skal kunne stole på bygningssakkyndiges vurderinger. For tilfeller der det likevel skulle oppstå misnøye med utført arbeid, har vi sammen med Forbrukerrådet etablert en klagenemnd.

Norsk takst har en sentral rolle i utviklingen av norske standarder, regler og profesjonsprinsipper, og representerer bransjen i alle relevante internasjonale fora. Dette sikrer at norske bygningssakkyndige tidlig kan tilpasse seg krav og bransjetrender fra utlandet, samtidig som takseringsfaget får en norsk stemme på verdensbasis. Organisasjonen bidrar i næringspolitisk sammenheng, og har vært en pådriver for å sikre at lover og regler gir trygghet for forbrukerne i boligomsetningen.

# Tilstandsrapport

📍 Stavangergata 44 D, 0467 OSLO

📖 OSLO kommune

# gnr. 222, bnr. 182

# Andelsnummer 40

Sum areal alle bygg: BRA: 81 m<sup>2</sup> BRA-i: 72 m<sup>2</sup>

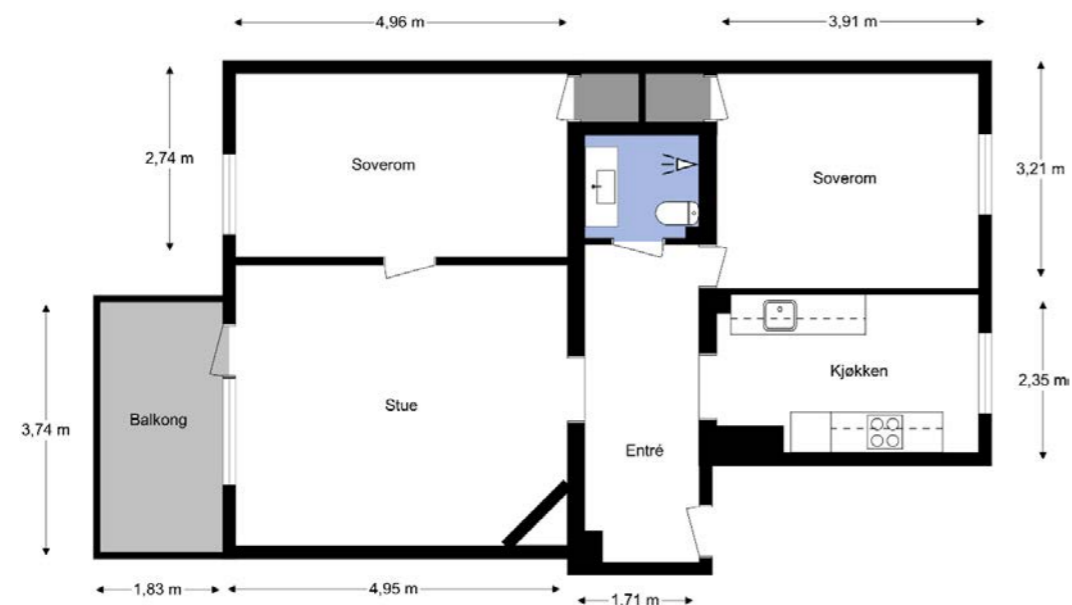

Befaringsdato: 05.12.2024

Rapportdato: 28.01.2025

Oppdragsnr.: 11838-2672

Referansenummer: QX8715

Autorisert foretak: Larsens Takst Service AS

Sertifisert Takstingeniør: Glenn-Erik Larsen

Vår ref:



Rapporten kan brukes i inntil ett år etter befaringsdatoen, og kan ikke gjenbrukes ved flere boligsalg i denne perioden. For eiendomsoverdragelser fra 1.1.2024, må selger sørge for at areal i rapporten er oppdatert og følger ny bransjestandard for areal. Skjer det endringer, oppstår skader også videre på boligen, bør du som selger be om oppdatert rapport.

### Rapportansvarlig

Glenn-Erik Larsen

Uavhengig Takstingeniør

glenn@takstpartner.no

905 31 615

## Dette trenger du å vite om tilstandsrapporten



### Hva er en tilstandsrapport?

En tilstandsrapport beskriver synlige skader/avvik eller tegn på skader/avvik på boligen. Rapporten fremhever vanligvis ikke positive egenskaper ved boligen.



### Hva vurderer en bygningsakkyndig?

Den bygningsakkyndige vurderer boligen ut fra hva man kan forvente av en bygning av samme alder og type. Vurderingen gjøres som regel mot hvordan det var vanlig å bygge og regler som gjaldt da boligen ble oppført (søknadstidspunktet). Forhold som er vanlige for bygningens alder, slik som slitasje etter normal bruk regnes ikke som avvik.



### Hva inneholder tilstandsrapporten?

Den bygningsakkyndige undersøker rom og bygningsdeler slik det kommer frem av [Forskrift til avhendingsloven](#). Tilstandsrapporten inneholder bare avvik som den bygningsakkyndige kan se eller kontrollere med enkle hjelpemidler. Det gjøres ikke nærmere undersøkelser slik som åpning av vegger eller andre bygningsdeler. I vegg mot våtrom og rom under terreng kan det borres et hull for å gjøre enkle undersøkelser slik som fuktøk.

### Når du kjøper en brukt bolig

Når du kjøper en brukt bolig, er det viktig å være oppmerksom på at dette ikke kan sammenlignes med å kjøpe en ny bolig. Måten boligen ble bygget på kan være annerledes enn i dag. Bygninger svekkes over tid, og utsettes for slitasje blant annet på grunn av bruk og vær og vind. Mange boliger fornyes helt eller delvis, noen i flere omganger, eller det oppføres tilbygg. Særlig for boliger som er pusset opp eller endret, er det viktig å merke seg at fornyelse av overflater ikke nødvendigvis betyr at bygningsdeler under er forbedret.

### Vurdering mot byggeår

Den bygningsakkyndige vil vurdere boligen mot hvordan det var vanlig å bygge og regler som gjaldt da bygningen ble oppført (søknadstidspunktet). Den bygningsakkyndige ser etter avvik som har betydning for og som reduserer boligens funksjon og verdi, og som kommer frem av Forskrift til avhendingslova. Noen rom og bygningsdeler slik som bad og vaskerom, og forhold som gjelder sikkerhet mot brann, rekkverk og trapper osv., vil den bygningsakkyndige vurdere mot dagens regelverk. Etter dagens regelverk vil disse kunne få en tilstandsgrad 2 eller 3 uten at det nødvendigvis er krav om at avviket må utbedres.

### Tilstandsrapporten beskriver ikke hele boligen

#### BYGNINGSSAKKYNDIGE SER FOR EKSEMPEL IKKE PÅ

- vanlig slitasje og normal vedlikeholdstilstand
- bagatellmessige forhold som ikke påvirker bygningens bruk eller verdi vesentlig
- etasjeskillere
- tilleggsbygg slik som garasje, bod, annek, naust også videre
- utvendige trapper
- støttemurer
- skjulte installasjoner
- installasjoner utenfor bygningen
- full funksjonstesting av el- og VVS-installasjoner
- geologiske forhold og bygningens plassering på grunnen
- bygningens planløsning
- bygningens innredning
- løsøre slik som hvitevarer
- utendørs svømmebasseng og pumpeanlegg
- bygningens estetikk og arkitektur
- bygningens lovighet (bortsett fra bruksendringer, brannceller og forhold som åpenbart kan påvirke helse, miljø og sikkerhet)
- fellesarealer (med mindre boligeier har vedlikeholdsplikt for fellesarealer og dette er kjent for bygningsakkyndig, eller fellesarealet har en særlig tilknytning til boligen).

© iVerdi 2023 © Norsk takst 2023

Malen til denne rapporten, inkludert standardtekstene fra Norsk takst, er vernet etter åndsverkloven og kan kun benyttes av medlemsforetakene i Norsk takst og av takstingeniører som er sertifisert i slikt foretak, samt av kunder hos iVerdi og studenter hos NEAK. For andre aktører er eksemplarfremstilling av malen og standardtekster, som utskrift og annen kopiering til bruk som grunnlag for tilsvarende rapporter, bare tillatt når det er hjemlet i lov (kopiering til privat bruk, sitat o.l.) eller avtale med Norsk Takst ([Forside](#)) eller iVerdi ([Hjem-iVerdi](#)).

Utnyttelse i strid med lov eller avtale kan medføre erstatnings- og straffeansvar.

## Dette trenger du å vite om tilstandsrapporten

### Tilstanden vurderes med ulike tilstandsgrader

Tilstanden gir uttrykk for en gitt forventet tilstand, blant annet vurdert ut fra alder og normal bruk. Ved Tilstandsgrad 0 (TG0) og Tilstandsgrad 1 (TG1) gir den bygningsakkyndige normalt ingen begrunnelse for valg av tilstandsgrad. Grunnen er at bygningen eller bygningsdelen da bare har normal slitasje. Ved skjulte konstruksjoner kan alder alene avgjøre tilstandsgrad. Når bygningsakkyndige anbefaler tiltak, for eksempel utbedringer, må brukeren av rapporten vurdere om tiltakene er nødvendige og lønnsomme.

Når den bygningsakkyndige velger tilstandsgrad, baseres vurderingen på faste kriterier som følger av gjeldende bransjestandard for Teknisk tilstandsrapport ved omsetning av bolig og Forskrift til avhendingslova.



#### TILSTANDSGRAD 0, TG0: INGEN AVVIK

Bygningsdelen skal være tilnærmet ny, ikke vise tegn på slitasje og det skal være lagt frem dokumentasjon på faglig god utførelse. Det er ingen merknader til delen.



#### TILSTANDSGRAD 1, TG1: MINDRE AVVIK

Bygningsdelen skal bare ha normal slitasje, og straktiltak skal ikke anses som nødvendig. Graden kan også brukes når delen er ny, men der dokumentasjon på faglig god utførelse mangler.



#### TILSTANDSGRAD 2, TG2: VESENTLIGE AVVIK OG MINDRE AVVIK SOM ETTER NS 3600 GIR TG 2

Bygningsdelen skal enten ha feil utførelse, en skade eller symptomer på skade, sterk slitasje eller nedsatt funksjon. Graden gis når bygningsdelen trenger vedlikehold eller tiltak i nær fremtid. Graden skal også brukes når delen er gammel og det er grunn til å varsle om faren for skader på grunn av alderen, eller når det er grunn til å overvåke delen spesielt på grunn av fare for større skader eller følgeskader.

Ved avvik som ikke krever umiddelbare tiltak (ingen umiddelbar kostnad) så blir TG2 markert med en lysere farge.



#### TILSTANDSGRAD 3, TG3: STORE ELLER ALVORLIGE AVVIK

Denne tilstandsgraden brukes ved kraftige tegn på forhold som man må regne med trenger utbedring straks eller innen kort tid. Det er påvist funksjonsvikt eller sammenbrudd.



#### IKKE UNDERSØKT/IKKE TILGJENGELIG FOR UNDERSØKELSE

Det kan være avvik/skader som ikke er avdekket.

### Hva er et anslag på utbedringskostnad?

Hva det vil koste å utbedre rom eller bygningsdeler, er et forsiktig anslag basert på nåværende kvalitet, registrert avvik og angitte tiltak i rapporten. Anslaget er gitt på generelt grunnlag og må ikke forveksles med et pristilbud fra en håndverker. Det kan foreligge avvik og tiltak som ikke kommer frem av rapporten. Utbedringskostnad avhenger blant annet av personlige valg av og markedspris på materialer og tjenesteyter.

I rapporten skal det settes anslag for utbedringskostnad for TG3, og slikt anslag kan også gis ved TG2.



Ingen umiddelbare kostnader



Tiltak under kr 10 000



Tiltak mellom kr 10 000 - 50 000



Tiltak mellom kr 50 000 - 100 000



Tiltak mellom kr 100 000 - 300 000



Tiltak over kr 300 000

## Beskrivelse av eiendommen

### Arealer

[Gå til side](#)

### Forutsetninger og vedlegg

[Gå til side](#)

### Lovlighet

[Gå til side](#)

### Boligbygg med flere boenheter

- Det foreligger godkjente og byggemeldte tegninger, som stemmer med dagens bruk

## Sammendrag av boligens tilstand

### Fordeling av tilstandsgrader

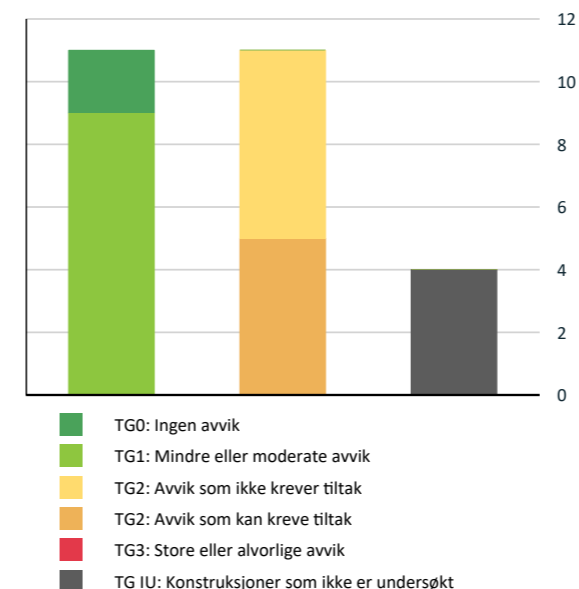

Vil du vite mer om tilstandsgrader? Se side 4.

### Anslag på utbedringskostnad

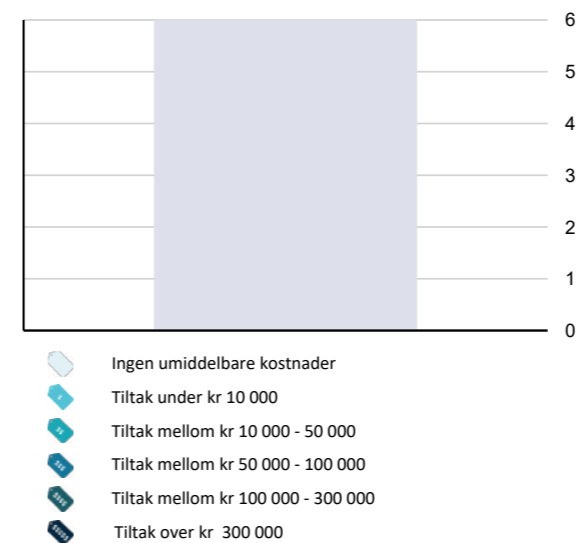

Hva er anslag på utbedringskostnad? Se side 4.

### Spesielt for dette oppdraget/rapporten

Rapporten er utarbeidet for, leilighet beliggende i Stavangergata 44 D. Oppdraget ble rekvirert av eier via megler, og gikk ut på å avholde en Tilstandsrapport bolig med arealmåling. Rapporten skal reflektere de byggetekniske forhold som er særlig relevante ved eierskifte på befaringstidspunktet. Det er ikke utført byggetekniske vurderinger vedrørende tilstand for byggets tilstand for fellesarealer.

Leiligheten ble besiktiget med eier, megler og Takstmann tilstede. På forespørsel har eier opplyst at de ikke er kjent med at bebyggelsen er beheftet med skjulte feil/ mangler eller offentlige pålegg som ikke er utført. Byggets alder og vedlikeholdsmessige tilstand tilsier at det ved oppussing og ombygging vil kunne avdekke feil og mangler ved bygget. Tinglyste servitutter er ikke kontrollert. Dersom det i rapporten er oppgitt årstall for når enkelte bygningsdeler er fornyet, er årstall er oppgitt av eier og er ikke etter kontrollert av undertegnede. Oppgitte årstall må anses som omtrentlige. Grunnforhold/ setningsskader er ikke kontrollert. Takstmannen er ikke autorisert på el-anlegg, og kommentarer vedrørende dette punktet i rapporten er basert på generell kunnskap. Det er ikke observert eller gjort til kjenne skader eller andre forhold som takstmannen har tatt i betraktning på taksering tidspunktet. Det må alltid beregnes noe overflatebehandling ved et evt salg.

Arealene er målt opp på stedet eller fra plantegninger i ihht. takstbransjens retningslinjer ved arealmåling av boliger, uten hensyn til byggeforskriftenes krav. Det er om mulig utført inngrep i konstruksjonen på befaringen, samt enkel fuktsøk på bad med fuktmålerindikator av type Protymeter MMS. Fuktsøk med instrumenter på bad med fliser vil kunne gi utslag på fukt, selv om membransjiktet er tett. Fuktsøkeren søker 2-3 cm ned i underlaget, men kan ikke bestemme om er oppå eller bak membran. Et utslag på en fuktsøker er derfor bare veiledende, og det måles RF ved hulltaging i tilstøtende rom om mulig til våtrom. Varme og lydisolering er ikke konstatert i konstruksjoner, men antas å være utført i ihht byggeårets normer og krav.

### Oppsummering av avvik

Vil du vite mer? Se på rommet eller bygningsdelen senere i rapporten.

### Boligbygg med flere boenheter

#### ! TG IU KONSTRUKSJONER SOM IKKE ER UNDERSØKT

! Utvendig > Bygning generelt [Gå til side](#)

! Innvendig > Andre innvendige forhold [Gå til side](#)

## Sammendrag av boligens tilstand

! Våtrom > Leilighet > Bad > Tilliggende konstruksjoner våtrom [Gå til side](#)

! Tekniske installasjoner > Varmtvannstank [Gå til side](#)

### ! TG 2 AVVIK SOM KAN KREVE TILTAK

! Utvendig > Vinduer [Gå til side](#)

! Våtrom > Leilighet > Bad > Overflater vegger og himling [Gå til side](#)

! Våtrom > Leilighet > Bad > Overflater Gulv [Gå til side](#)

! Våtrom > Leilighet > Bad > Sluk, membran og tettesjikt [Gå til side](#)

! Tekniske installasjoner > Vannledninger [Gå til side](#)

### ! TG 2 AVVIK SOM IKKE KREVER UMIDDELBARE TILTAK

! Utvendig > Balkonger, terrasser og rom under balkonger [Gå til side](#)

! Innvendig > Overflater [Gå til side](#)

! Innvendig > Pipe og ildsted [Gå til side](#)

! Våtrom > Leilighet > Bad > Ventilasjon [Gå til side](#)

! Kjøkken > Leilighet > Kjøkken > Avtrekk [Gå til side](#)

! Tekniske installasjoner > Elektrisk anlegg [Gå til side](#)

## Tilstandsrapport

### BOLIGBYGG MED FLERE BOENHETER

Byggeår  
1951

#### Tilbygg / modernisering

2025	Overflater	Maling av vegger på ett soverom
2025	Kjøkken	Sliping og behandling av benkeplate
2025	Dører	Montering av to dører mot soverom

### UTVENDIG

#### ! TG U Bygning generelt

*Punktet må sees i sammenheng med Takkonstruksjon/Loft*

Blokken fremstår med yttervegger i pusset teglstein konstruksjon. Leilighetens etasjeskille i betong. Yttertak i saltak konstruksjon tekket med takstein.

Bygninger/leiligheter kan ha skjulte feil og mangler som er vanskelig å oppdage ved befarung. Særlig kritiske områder er membranløsninger i våtrom, isolasjon i gulv, vegger og himlinger, vann- og avløpsnett. Elde og utidsmessig het kombinert med endret bruk, kan over tid avdekke skjulte feil og mangler som ikke oppdages ved visuell kontroll. Eldre bygårder vil alltid ha noe retningsavvik og setninger.

Merk. Det er satt tilstandsgrader på bygningsdeler som er synlig inne i leiligheten, selv om disse mulig kan omfattes av borettslagets vedlikeholdsansvar. (F.eks. vinduer, entrédører)

#### ! TG 2 Vinduer

Vinduer i boligen fremstår med 2-lags glass i trerammer.

Avhengig av lys- og solforhold kan punktering i glass være vanskelig å se. Og derfor kan det være tilfelle at glass er punktert, uten at det er oppgitt i denne rapporten. Avvik på årstall kan forekomme.

Årstall: 2009 Kilde: Produksjonsår på produkt

#### Vurdering av avvik:

• Det er avvik:

Vindu på soverom klikker i styreskinne, og kan være vanskelig å åpne.

#### Konsekvens/tiltak

• Tiltak:

Eier har meldt i fra til styret, vindu på soverom skal sjekkes av en fagmann.

#### ! TG 1 Dører

Entrédør i finert utforming med B-30/ 35db klassifisering.

#### ! TG 1 Balkongdør

Balkongdør i treramme med 2-lags glass.

Avhengig av lys- og solforhold kan punktering i glass være vanskelig å se på balkongdører. Og derfor kan det være tilfelle at glass er punktert, uten at det er oppgitt i denne rapporten. Normal funksjon på dørene, noe justering på dører kan forekomme.

Årstall: 2009 Kilde: Produksjonsår på produkt

#### ! TG 2 Balkonger, terrasser og rom under balkonger

Adkomst til balkong fra stue, med gulvareal på ca.6,8m<sup>2</sup>. Gulvet er belagt med trebrikker på støpt betongdekke, rekkverk fremstår med spiler i stål.

#### Vurdering av avvik:

• Rekkverket er for lavt i forhold til dagens krav til rekkverkshøyder. Trebrikker på dekke fremstår som slitte. Høyde på rekkverk er målt til 1,08m.

Høyde på rekkverk ved balkonger, skal være minimum 1,0 m. Der høydeforskjellen er mer enn 10,0 m over terreng, skal rekkverkshøyde være minimum 1,2 m. Ref. Veiledning om tekniske krav til byggverk § 12-17.

#### Konsekvens/tiltak

• Det er ikke krav om utbedring av rekkverkshøyde opp til dagens forskriftskrav.

Oppgradering av trebrikker bør påberegnes grunnet slitasje.

Kostnadsestimat: Ingen umiddelbar kostnad

### INNSENDIG

#### ! TG 2 Overflater

Innvendige gulvflater belagt med henholdsvis: Tregulv og fliser. Innvendige veggflater belagt med henholdsvis: Malte flater av mur. Innvendige takflater belagt med henholdsvis: Malte flater i alle rom bestående av dekke. Takhøyde i leiligheten er målt opp mot 2,63m.

#### Vurdering av avvik:

• Det er avvik:

Det er observert endel slitasje på tregulvene.

## Tilstandsrapport

### Konsekvens/tiltak

#### • Tiltak:

Ut i fra observert slitasje, bør renovering av enkelte flater påberegnes. Unnlatt oppgradering av overflater, vil forringe levetid på konstruksjoner.

**Kostnadsestimat: Ingen umiddelbar kostnad**

### 1 TG 1 Etasjeskille/gulv mot grunn

Etasjeskille i betong. Etasjeskille er sjekket med nivelleringslaser, stue og ett soverom ble kontrollert av Takstmann. Det er registrert 13mm høydeforskjell, på gjennomgående mål i stue. Høydeforskjell på dette nivået er svært vanskelig å registrere uten nivelleringslaser.

### 1 TG 0 Radon

Boligen ligger minimum 3 etasjer over bakkenivå og radonmålinger er ikke relevant.

Det er ikke opplyst om radonmålinger av boligen. Boligen ligger i ett område med moderate målinger, i følge oversiktskart for radonmåling fra DSA.

### 1 TG 2 Pipe og ildsted

Det er pusset mursteinspipe i stue, med tilhørende ildsted.

#### Vurdering av avvik:

- Mer enn halvparten av forventet brukstid er passert på pipe.

#### Konsekvens/tiltak

- Det bør foretas nærmere undersøkelser av pipeløp.

Det er ikke opplyst for takstmann om vedlikehold av pipe. Styret bør kontaktes for opplysninger om historikk på vedlikehold.

**Kostnadsestimat: Ingen umiddelbar kostnad**

### 1 TG 1 Innvendige dører

Innvendige dører fremstår med: profilerte dørblader i malt utførelse. Dørblader, dørvridere og karmen, fremstår med normal funksjonalitet.

Dører mot soverom er nylig montert.

### 1 TG 1J Andre innvendige forhold

Tekniske installasjoner/komponenter er ikke funksjon testet på befaring, det ble ikke opplyst om problemer/feil på installasjoner/ komponenter i boligen på befaringen av eier.

## VÅTROM

### LEILIGHET > BAD

#### Generell

Badet er bygget i 2002 utført i regi av BRL, etter forskrift av Tek 97.

Byggeforskriften Tek97 §8-37. Har følgende ordlyd:

Bad og vaskerom skal ha sluk. Sluk i gulv må være festet i gulvet på en slik måte at det ikke oppstår bevegelse mellom duk og underlag. Det må være tilfredsstillende fall på gulv mot sluk. Tilfredsstillende fall vil være 1:50 minst 0,8 m ut fra sluket. Dette betyr en høydeforskjell på 16mm.

Årstall: 2002

### LEILIGHET > BAD

#### 1 TG 2 Overflater vegger og himling

Takflate er belagt med malte plater, veggflater er belagt med fliser.

Årstall: 2002 Kilde: Offentlig informasjon

#### Vurdering av avvik:

- Det er avvik:

Det er gitt TG.2 på veggflater grunnet brukstid på mer enn halvparten av konstruksjonens levetid. Normal tid før utskifting av keramiske fliser er 10 - 30 år.

#### Konsekvens/tiltak

- Tiltak:

Konstruksjoner fungerer med dagens løsning. Det er målt på vegger med Protymeter fuktmåler, ingen unormale verdier er registrert.

Ut i fra alder på konstruksjoner, bør oppgradering forventes.

Det anbefales bruk av dusjkabinett, for å hindre fuktinntregning i eldre konstruksjoner.

Vanninntregning i eldre konstruksjoner vil kunne påføre større skader.

### LEILIGHET > BAD

#### 1 TG 2 Overflater Gulv

## Tilstandsrapport

Gulvet er belagt med fliser.

Overflater fremstår med normal funksjonalitet, Det er på badegulvet målt 20 mm. høydeforskjell fra døråpning til slukrist.

Fall på gulv tilfredsstillende ikke kravet fra teknisk forskrift på byggetidspunktet.

Lokalt fall i dusj vil føre dusjvann til sluk.

Det er i tillegg gjort enkle punktmålinger av gulvet på befaringen men ikke testet med vann. Svanker kan forekomme.

Årstall: 2002 Kilde: Offentlig informasjon

#### Vurdering av avvik:

- Det er påvist avvik i fallforhold til sluk i forhold til krav i forskrift på byggetidspunktet.
- Det er avvik:

Det er gitt TG.2 på gulvflater grunnet brukstid på mer enn halvparten av konstruksjonens levetid. Normal tid før utskifting av keramiske fliser er 10 - 30 år. Varmekabler i gulvet er koblet fra grunnet jordfeil.

#### Konsekvens/tiltak

- Tiltak:

Konstruksjoner fungerer med dagens løsning, og noe redusert fall til sluk.

Ut i fra alder på konstruksjoner, bør oppgradering forventes.

Det anbefales bruk av dusjkabinett, for å hindre fuktinntregning i eldre konstruksjoner.

Vanninntregning i eldre konstruksjoner vil kunne påføre større skader.

### LEILIGHET > BAD

#### 1 TG 2 Sluk, membran og tettesjikt

Sluk i plast plassert i dusjsonen.

Det er uvist hva slags type membran som er benyttet som tettesjikt.

Uten dokumentasjon kan ikke takstmannen vurdere annet enn overflater og tilgjengelige installasjoner. Det tas derfor et generelt forbehold om membranløsninger, tilkobling til sluk etc. Takstmann er ikke godkjent innenfor området VVS, det anbefales derfor å få en autorisert rørlegger til å gjennomgå anlegget dersom dette er ønskelig. Anlegget er kun visuelt besiktiget da dette krever spesielt utstyr og kompetanse. Røranlegget innbygd i konstruksjonen er ikke vurdert.

Årstall: 2002 Kilde: Offentlig informasjon

#### Vurdering av avvik:

- Det er avvik:

Det er observert rust på skruer til klemring i sluk.

Smøremembran på vegger er over 15 år. Mer enn halvparten av forventet brukstid er oppbrukt = TG 2. Membran i gulv er over 20 år. Mer enn halvparten av forventet brukstid er oppbrukt = TG 2.

#### Konsekvens/tiltak

- Tiltak:

Sluk med membran fremstår med normal funksjonalitet.

Ut i fra alder på konstruksjoner, bør oppgradering forventes.

Det anbefales bruk av dusjkabinett, for å hindre fuktinntregning i eldre konstruksjoner.

Vanninntregning i konstruksjoner vil kunne påføre større skader.

Skruer til klemring i sluk bør skiftes/sjekkes av en fagmann, dette for å forhindre lekkasje rundt sluk.



Plastsluk med klemring for membran

### LEILIGHET > BAD

#### 1 TG 1 Sanitærutstyr og innredning

Innredning og garnityr på bad fremstår med: Dusjplatt med tilhørende garnityr, servant med underskap, speil med lys over og wc.

Det er observert noe avskalling på speil.

### LEILIGHET > BAD

#### 1 TG 2 Ventilasjon

Ventilasjonssystemet på bad fremstår med: Naturlig avtrekk fra ventil, det er spalte under dørblad for tilluft.

Det er kun utført enkel kontroll av ventilasjon ved bruk av et ark/papir eller røykappull. Det er ikke foretatt tallfestede målinger, men ventilasjonen antas og fungerer tilfredsstillende. Kapasitet og mengde luftutskifting er ikke kontrollert da det krever spesial utstyr.

#### Vurdering av avvik:

- Rommet har kun naturlig ventilasjon.

#### Konsekvens/tiltak

- Andre tiltak:

## Tilstandsrapport

Det kan være behov for rengjøring av kanaler, om avtrekket skulle reduseres.

Det er i de fleste tilfeller ikke lov å koble seg på felles avtrekkskanal med el-vifte, da dette vil forstyrre balansen i felles ventilasjonssjakt. Naturlig ventilasjon må forbli som det er med dagens løsning.

**Kostnadsestimat: Ingen umiddelbar kostnad**

LEILIGHET > BAD

### Tilleggende konstruksjoner våtrom

Det ble ikke foretatt hulltaking bak dusjsone på bad, da det ikke lot seg utføre konstruksjonsmessig.

Takstmannen kontrollerer alltid med fuktindikator i våtsoner på bad. Om ikke annet er kommentert har takstmannen ikke registrert skadelig fukt i området

## KJØKKEN

LEILIGHET > KJØKKEN

### Overflater og innredning

Kjøkkeninnredning fra Ikea fremstår med glatte fronter. Heltre benkeplate med oppvaskkum og 1-greps blandebatteri. Lys under overskap, ventilator med kullfilter. Integreerte hvitevarer med: oppvaskmaskin.

innredning fremstår med normal funksjonalitet.

LEILIGHET > KJØKKEN

### Avtrekk

Ventilator over komfyr er tilkoblet med kullfilter.

Kapasitet og mengde luftutskifting er ikke kontrollert da det krever eget utstyr for måling og hører ikke under nivå 1 undersøkelse. Det er kun utført enkel kontroll av ventilasjon ved bruk av et ark/papir eller røykappull. Det er ikke foretatt tallfestede målinger, men ventilasjonen antas og fungere tilfredsstillende.

**Vurdering av avvik:**

- Det er kun kullfilterventilator på kjøkkenet og heller ikke andre forserte/mekaniske avtrekksløsninger fra kokesonen.

**Konsekvens/tiltak**

- Andre tiltak:

Det er i de fleste tilfeller ikke lov å koble seg på felles avtrekkskanal via ventilator, da dette vil forstyrre balansen i felles ventilasjonssjakt. Det er kun mulig å benytte vifter med kullfilter på kjøkken i eldre bebyggelse.

Det kan være behov for rengjøring av filter, om avtrekket skulle reduseres.

**Kostnadsestimat: Ingen umiddelbar kostnad**

## TEKNISKE INSTALLASJONER

### Vannledninger

Kjøkken:  
Vanntilførsel med kobberør.

Bad:  
Det er åpne forkrommede vannrør til installasjonene.

Hovedstoppekran:  
Kran er plassert over himling på bad, og på vannrør i kjøkkenbenk. Stoppekraner er testet og fungerer tilfredsstillende.

Takstmann er ikke godkjent innenfor området VVS, det anbefales derfor å få en autorisert rørlegger til å gjennomgå anlegget dersom dette er ønskelig. Anlegget er kun visuelt besiktiget da dette krever spesielt utstyr og kompetanse.

**Vurdering av avvik:**

- Det er avvik:

Det mangler klammer på vannrør i kjøkkenbenk.

**Konsekvens/tiltak**

- Tiltak:

Montering av klammer på vannrør, i kjøkkenbenk bør påberegnes. Mangel på klammer rundt vannrør, kan forårsake vannskader på tilstøtende konstruksjoner.

Det anbefales i tillegg å montere Waterguard/ vannstopper på vanninstallasjoner i rom uten sluk.



Rørpropp i kjøkkenbenk

## Tilstandsrapport



Stoppekraner plassert på bad

### Avløpsrør

Avløpsrør i boligen fremstår med plastrør.

Takstmann er ikke godkjent innenfor området VVS, det anbefales derfor å få en autorisert rørlegger til å gjennomgå anlegget dersom dette er ønskelig. Anlegget er kun visuelt besiktiget da dette krever spesielt utstyr og kompetanse.

### Ventilasjon

Ventilasjon i boligen fremstår med:  
Naturlig avtrekk fra spalter og ventiler i vinduer/yttervegg.

Kapasitet og mengde luftutskifting er ikke kontrollert da det krever eget utstyr for måling og hører ikke under nivå 1 undersøkelse. Det er kun utført enkel kontroll av ventilasjon ved bruk av et ark/papir eller røykappull. Det er ikke foretatt tallfestede målinger, men ventilasjonen antas og fungere tilfredsstillende. Dette er en skjønnsmessig vurdering av takstmannen.

### Varmesentral

Oppvarming i leiligheten ved panelovner, og vedovn i stue.

Varmeinstallasjoner er ikke funksjons testet på befaring, men antas og fungere normalt. Det er ikke opplyst om noe feil eller mangler fra eier.

### Varmtvannstank

Varmtvannsbereider er plassert i fellesareal, og er ikke befart av Takstmann.

### Elektrisk anlegg

*Dette er en forenklet kontroll begrenset til de spørsmål og undersøkelser som forskrift til avhendingslova (tryggere bolighandel) § 2-18 inneholder. Dette kan ikke sammenlignes med en kontroll utført av offentlig myndighet (Det lokale eltilsyn) eller registrert elektrovirksomhet, og en bygningskyndig har verken kompetanse eller lov til å foreta en slik kontroll.*

*Tilstandsgraden er vurdert ut fra den forenklede og begrensede kontrollen som forskriften inneholder. El-anlegget kan ha feil og mangler som en slik forenklet undersøkelse ikke vil avdekke. Vær derfor oppmerksom på denne risikoen, og søk videre veiledning eller få en fullstendig kontroll utført av registrert elektrovirksomhet.*

Dette er en forenklet kontroll begrenset til de spørsmål og undersøkelser som forskrift til avhendingslova (tryggere bolighandel) § 2-18 inneholder. Dette kan ikke sammenlignes med en kontroll utført av offentlig myndighet (Det lokale El-tilsyn) eller registrert elektro virksomhet, og en bygningskyndig har verken kompetanse eller lov til å foreta en slik kontroll. Tilstands graden er vurdert ut fra den forenklede og begrensede kontrollen som forskriften inneholder. El-anlegget kan ha feil og mangler som en slik forenklet undersøkelse ikke vil avdekke. Vær derfor oppmerksom på denne risikoen, og søk videre veiledning eller få en fullstendig kontroll utført av en registrert elektro virksomhet.

Elektrisk anlegg er en kombinasjon av åpent og skjult anlegg. Sikringsskap med automatsikringer plassert i felles gang.

Det ble ikke opplyst om noe feil med det elektriske anlegget i leiligheten på befaringen.

1. Foreligger det eltilsynsrapport de siste 5 år, og det er ikke foretatt arbeid på anlegget etter denne, utenom retting av eventuelle avvik i eltilsynsrapport (dvs en el-tilsynsrapport uten avvik)?  
**Nei**

**Spørsmål til eier**

2. Når ble det elektriske anlegget installert eller sist gang totalt rehabilitert (årstall)? Med totalt rehabilitert menes fullstendig utskiftet anlegg fra inntakssikring og videre.  
**Det er uvisst når hele anlegget ble totalt rehabilitert, da det ikke er fremlagt dokumentasjon på anlegget.**
3. Er alle elektriske arbeider/anlegg i boligen utført av en registrert elektroinstallasjonsvirksomhet?  
**Ukjent Dagens eier kan ikke svare for arbeid som er utført for tidligere eier. Det er ikke utført arbeid på el-anlegget i dagens eier eiertid.**
4. Er det elektriske anlegget utført eller er det foretatt tilleggsarbeider på det elektriske anlegget etter 1.1.1999?  
**Ja**

## Tilstandsrapport

Eksisterer det samsvarserklæring?

Nei

**Badet ble oppusset i regi av BRL i 2002, det antas at styret har dokumentasjon på el-arbeid.**

5. Foreligger det kontrollrapport fra offentlig myndighet – Det Lokale Eitilsyn (DLE) eller eventuelt andre tilsvarende kontrollinstanser med avvik som ikke er utbedret eller kontrollen er over 5 år?

Nei

6. Forekommer det ofte at sikringene løses ut?

Nei Opplysninger er gitt av eier.

7. Har det vært brann, branntilløp eller varmgang (for eksempel termiske skader på deksler, kontaktpunkter eller lignende) i boligens elektriske anlegg?

Nei

### Generelt om anlegget

8. Er det tegn til at det har vært termiske skader (tegn på varmgang) på kabler, brytere, downlights, stikkontakter og elektrisk utstyr? Sjekk samtidig tilstanden på elektrisk tilkobling av varmtvannsbereider, jamfør eget punkt under varmtvannstank

Nei

9. Er der synlig defekter på kabler eller er disse ikke tilstrekkelig festet?

Nei

### Inntak og sikringsskap

10. Er det tegn på at kabelinnføringer og hull i inntak og sikringsskap ikke er tette, så langt dette er mulig å sjekke uten å fjerne kapslinger?

Nei

11. Finnes det kursfortegnelse, og er den i samsvar med antall sikringer?

Ja

12. Foreta en helhetsvurdering av det elektriske anlegget, dets alder, allmenne tilstand og fare for liv og helse. Bør det elektriske anlegget ha en utvidet el-kontroll?

Ja Det elektriske anlegget er ikke vurdert utover visuell besiktigelse i denne rapporten, da dette krever spesiell kompetanse og autorisasjon. For å utelukke feil på anlegget, anbefales det alltid en gjennomgang av EL-fagmann. Dette gjelder anlegg som er av noe eldre dato, eller uten form for full kontroll.

TG2 settes i følge forskrift på anlegg, uten fremlagt samsvarserklæring på hele anlegget.

Kostnadsestimat: Ingen umiddelbar kostnad



Sikringsskap med automatsikringer.

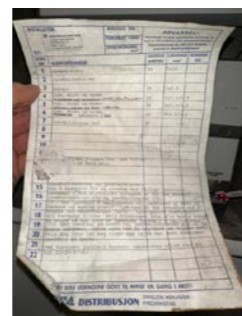

Kursoversikt i sikringsskap

### TG 0 Branntekniske forhold

*Dette er en forenklet kontroll begrenset til de spørsmål som fremkommer under. Tilstandsgraden er basert på retningslinjer til disse spørsmålene i bransjestandarden NS3600. Dette kan ikke sammenlignes med en fullstendig kontroll av branntekniske forhold av offentlig myndighet, eller en vurdering av boligens branntekniske forhold eller prosjektering fra en rådgiver med spesialkompetanse. En bygningssakkyndig har verken kompetanse til å gi slik veiledning eller lov til å foreta en slik kontroll.*

*Tilstandsgraden er vurdert ut fra den forenklede og begrensede kontrollen. Det kan være feil og mangler om branntekniske forhold som en slik forenklet undersøkelse ikke vil avdekke. Vær derfor oppmerksom på denne risikoen, og søk videre veiledning eller rådgivning.*

Leiligheten er utstyrt med pulverapparat og røykvarsler. I følge forskrift om brannforebyggende tiltak og branntilsyn, skal alle boliger ha minst én godkjent røykvarsler, samt manuelt slukningsutstyr i form av enten pulverapparat eller brannslange.

1. Er det mangler for brannslukningsutstyr i boligen iht. forskriftskrav på søknadstidspunktet, men minst Byggeforskrift 1985?  
Nei
2. Er det skader på brannslukningsutstyr eller er apparatet eldre enn 10 år?  
Nei
3. Er det mangler på røykvarsler i boligen iht. forskriftskrav på søknadstidspunktet, men minst Byggeforskrift 1985?  
Nei

## Tilstandsrapport

4. Er det skader på røykvarslere?

Nei



# Arealer, byggetegninger og brannceller

Standard gjeldende fra 01.01.2024

Arealmålinger og arealoppsett er basert på Norsk standard 3940:2023 Areal- og volum-beregninger av bygninger. Arealet gjelder for tidspunktet da boligen ble målt

## Hva er måleverdig areal?

Arealet i rommet må ha minst 1,90 m fri høyde over gulvet og minst bredde på 0,60 m. Et loft med skråtak vil for eksempel bare få registrert målbart areal der høyden er minst 1,90 m og bredden minst 0,60 m. Rommet må ha dør eller luke, og gangbart gulv.

## Hva er bruksareal?

**BRA = BRA-i + BRA-e + BRA-b**

Bruksarealet for bygningen er bruttoarealet minus arealet som opptas av yttervegger.

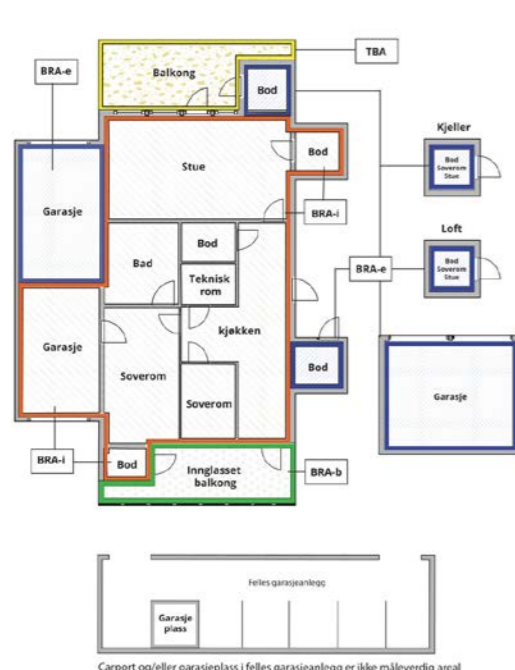

Internt bruksareal (BRA-i)	Arealet innenfor boenheten(e)
Eksternt bruksareal (BRA-e)	Arealet av alle rom utenfor boenheten(e) og som tilhører denne, slik som for eksempel bod
Innglasset balkong mv (BRA-b)	Arealet av innglasset balkong, veranda eller altan når denne er tilknyttet boenheten(e)
Terrasse- og balkongareal (TBA)	Arealet av terrasser, åpne balkonger og åpen altan tilknyttet boenheten(e)
Gulvareal (GUA)	Er sum av BRA (bruksareal) og ALH (areal med lav takhøyde).  Areal med lav takhøyde (ALH) er ikke måleverdig areal, som skyldes skråtak og lav himlingshøyde.  GUA kan opplyses i markedsføring der det er aktuelt for den konkrete boligen og kun sammen med BRA-i, for eksempel der gulvflaten har en verdi og har funksjon ved møblering og bruk av rommene. Ikke innredet areal som kaldloft, måles og oppgis normalt ikke.

Carport og/eller garasje plass i felles garasjeanlegg er ikke måleverdig areal

## Arealet kan ikke alltid fastsettes nøyaktig

Areal kan være komplisert eller umulig å måle opp nøyaktig fordi det er vanskelig å fastslå tykkelsen på innervegger, skjevheter i og utforming av bygningskonstruksjoner som karnapp, buer og vinkler som ikke er rette, åpne rom over flere etasjer og så videre.

Eiendommens markedsverdi kan ikke baseres på en matematisk beregning basert på antall kvadratmeter opplyst i rapporten. Opplysninger om areal kan altså ikke alene benyttes for å beregne eiendommens verdi.

## Den bygningsakkyndige kan avdekke eventuelle bruksendringer og avvik i branncelleinddeling

Den bygningsakkyndige ser på byggetegninger hvis de er tilgjengelige og dette er en del av oppdraget, og vurderer bruken av boligen opp mot tegningene. Hvis den bygningsakkyndige avdekker at en bolig ikke ser ut til å være delt opp i brannceller etter kravene i byggeteknisk forskrift på befaringstidspunktet, skal det opplyses om dette.

Reglene om bruksendring og brannceller kan være kompliserte. Søk videre faglige råd om rapporten ikke gir deg svar. Den bygningsakkyndige kan ikke vurdere og svare på alle spørsmål, og kan heller ikke vite om kommunen kan gi unntak for kravene som gjelder. [Vil du vite mer?](#)

## Om brannceller

En branncelle er hele eller avgrensede deler av en bygning hvor en brann fritt kan utvikle seg uten at den kan spre seg til andre bygninger eller andre deler av bygningen i løpet av en fastsatt tid.

## Om bruksendring

Bruksendring er å endre bruken av et rom fra en tillatt bruk til en annen. Dette kan kreve søknad og tillatelse, for eksempel hvis du endrer et rom fra bod til soverom eller arbeidsrom, eller hvis du endrer en bolig til to separate boliger.

Rom for varig opphold har krav til takhøyde, romstørrelse, rømningsvei og lysforhold som må være oppfylt. Du kan søke kommunen om unntak for kravene, men kan ikke regne med å få unntak for krav som går på helse og sikkerhet, for eksempel krav til rømningsvei.

Bruksendring som krever godkjenning, og som ikke er søkt bruksendret, er ulovlig. Kommunen kan etter plan- og bygningsloven kapittel 32 forfølge overtredelser. Kommunen kan pålegge deg å avslutte den ulovlige bruken, eventuelt å rette eller tilbakeføre rommet til godkjent bruk.

# Arealer

## Boligbygg med flere boenheter

### Ny arealstandard

Etasje	Bruksareal BRA m <sup>2</sup>				
	Internt bruksareal (BRA-i)	Eksternt bruksareal (BRA-e)	Innglasset balkong (BRA-b)	SUM	Terrasse- og balkongareal (TBA)
Leilighet	72			72	7
Loftsbod		6		6	
Kjellerbod		1		1	
Kjellerbod 2		2		2	
<b>SUM</b>	<b>72</b>	<b>9</b>			<b>7</b>
<b>SUM BRA</b>	<b>81</b>				

### Romfordeling

Etasje	Internt bruksareal (BRA-i)	Eksternt bruksareal (BRA-e)	Innglasset balkong (BRA-b)
Leilighet	Entré, Bad, Stue, Kjøkken, Soverom, Soverom 2		
Loftsbod		Bod	
Kjellerbod		Bod	
Kjellerbod 2		Bod	

### Kommentar

Med boligen følger det to kjellerboder på 2,4m<sup>2</sup> og 1,4m<sup>2</sup>, samt en loftsbod med gulvareal på 12m<sup>2</sup> og skråtak mot gulv. Bodene er merket med nr.508. Målbart areal i loftsbod = 6m<sup>2</sup>. Bod arealer utgjør til sammen 9m<sup>2</sup> BRA-E. Balkongen er målt til 6,8m<sup>2</sup> og er avrundet til 7m<sup>2</sup> i TBA.

Disposisjonsrett på bodene er gitt av eier/revirent, det er ikke fremlagt noe papirer på eierforholdet.

Alle innvendige sjakter, rørkasser o.l. er medberegnet i boligens areal. Det er bruken av rommet på befaringstidspunktet som avgjør om rommet er definert som P-ROM eller S-ROM i arealoppsettet.

Dette betyr at rommet både kan være i strid med Teknisk forskrift (TEK) og mangle godkjenning i kommunen for den aktuelle bruken, uten at dette vil få betydning for takstmannens valg av romdefinisjon. Dette er i henhold til "Takstbransjens retningslinjer ved arealmåling".

### Lovlighet

#### Byggetegninger

Det foreligger godkjente og byggemeldte tegninger, som stemmer med dagens bruk  
*Kommentar:*

#### Brannceller

Er det påvist synlige tegn på avvik i branncelleinnndeling ut ifra dagens byggeteknisk forskrift?

Ja  Nei

#### Nyere håndverkstjenester

Er det ifølge eier utført håndverkstjenester på boligen siste 5 år?

Ja  Nei

*Kommentar:* Se oppsummering i rapport.

#### Krav for rom til varig opphold

Er det påvist avvik i forhold til rømningsvei, dagslysflate eller takhøyde?

Ja  Nei

*Kommentar:*

#### Total fordeling mellom P-ROM og S-ROM

Tabellen under viser fordelingen av P-ROM og S-ROM etter veiledningen til NS 3940: 2012. Dette er til informasjon og til sammenligning. Tallene er omtrentlige, kan avvike fra faktiske målinger og er ikke juridisk bindende

	P-ROM ( m2)	S-ROM ( m2)
Boligbygg med flere boenheter	70	2

## Befarings - og eiendomsopplysninger

#### Befaring

Dato	Til stede	Rolle
05.12.2024	Glenn-Erik Larsen	Takstingeniør
	Trude Eriksen	Kunde
	Theodor Belle	

#### Matrikkeldata

Kommune	gnr.	bnr.	fnr.	snr.	Areal	Kilde	Eieforhold
301 OSLO	222	182		0	1849 m <sup>2</sup>	BEREGNET AREAL (Ambita)	Eiet

#### Adresse

Stavangergata 44 D

#### Hjemmelshaver

Bussførernes Borettslag

#### Andelsobjekt

Boligselskap	Org.nr.	Leil. nr.	Forretningsfører	Eier av adkomstdokumenter
/BUSSFØRERNES BORETTSLAG	948865378		OBOS Eiendomsforvaltning AS	Eriksen Trude

#### Innskudd, pålydende mm

#### Andelsnummer

40

#### Eiendomsopplysninger

##### Beliggenhet

Leiligheten er beliggende i byggets 5.etasje, og fremstår med: tregulv og fliser på gulv og malte veggflater. Badet er flislagt på gulv og vegger, kjøkkeninnredning fremstår med glatte fronter. Adkomst til balkong fra stue. Leiligheten disponerer to boder i kjeller, samt en bod på loft. Det er vanlig gateparkering etter stedets regler.

Leiligheten fremstår med varierende bruksslitasje på innvendig bygningsmasse. Det bør alltid påregnes noe overflatebehandling ved kjøp av brukt bolig. Bygninger kan ha skjulte feil og mangler som er vanskelig å oppdage ved befaring. Særlig kritiske områder er membranløsninger i våtrom, isolasjon i gulv, vegger og himlinger, vann- og avløpsrør og evt. drenering. Elde og utidsmessig het kombinert med endret bruk, kan over tid avdekke skjulte feil og mangler som ikke oppdages ved visuell kontroll.

## Kilder og vedlegg

Dokumenter					
Beskrivelse	Dato	Kommentar	Status	Sider	Vedlagt
Kundeskjema	12.12.2024		Gjennomgått	7	Nei
Byggetegninger fra plan og bygg	12.12.2024		Gjennomgått	2	Nei
Vedtekter	12.12.2024		Gjennomgått	10	Nei
Egenerklæring	12.12.2024		Gjennomgått	5	Nei
Meglerinfo	12.12.2024		Gjennomgått	7	Nei
Bilder av oppgradering			Ikke gjennomgått		Nei

## Tilstandsrapportens avgrensninger

### STRUKTUR•REFERANSENIVÅ•TILSTANDSGRADER

• Rapporten er basert på innholdskrav i Forskrift til avhendingslova (tryggere bolighandel). Formålet er å gi en tilstandsanalyse til bruk for den som bestiller og/eller i et salg til forbruker, og ikke for andre tredjeparter. Rapportens struktur, metode og begrepsbruk følger i hovedsak Norsk Standard NS 3600:2018 (Teknisk tilstandsanalyse ved omsetning av bolig), samt Takstbransjens retningslinjer for arealmåling.

• Tilbakeholdt eller uriktig informasjon som har betydning for vurderingen, er ikke bygningssakkyndiges ansvar. Rapporten beskriver avvik, altså en tilstand som er dårligere enn referansenivået. Rapporten framhever normalt ikke positive sider ved boligen ut over det som fremgår av tilstandsgradene.

• Tilstanden angis i rapporten og gir uttrykk for en gitt forventet tilstand blant annet vurdert ut fra alder og normal bruk slik:

i) **Tilstandsgrad 0, TG0:** Ingen avvik eller skader. I tillegg må bygningsdelen være tilnærmet ny, mindre enn 5 år, og det foreligger dokumentasjon på faglig god utførelse.

ii) **Tilstandsgrad 1, TG1:** Mindre avvik. Normal slitasje. Strakstiltak ikke nødvendig. TG1 kan gis når bygningsdelen er tilnærmet ny og det ikke foreligger dokumentasjon på faglig god utførelse.

iii) **Tilstandsgrad 2, TG2:** Vesentlige avvik, og mindre avvik som etter NS 3600 gir TG 2, men som ikke nødvendigvis krever umiddelbare tiltak. I denne rapporten kan TG2 i Rapportsammendrag være inndelt i TG2 som krever tiltak og de som ikke krever umiddelbare tiltak. Konstruksjonen har normalt enten feil utførelse, en skade eller symptomer på skade, sterk slitasje eller nedsatt funksjon. Vedlikehold eller tiltak trengs i nær fremtid, det er grunn til å varsle fare for skader på grunn av alder eller overvåke spesielt på grunn av fare for større skade eller følgeskade. For skjulte konstruksjoner vil alder i seg selv være et symptom som kan gi TG2. For synlige konstruksjoner kan alder sammen med andre symptomer og momenter gi TG2. Avvik under TG2 kan gis sjablongmessig anslag.

iv) **Tilstandsgrad 3, TG3:** Store eller alvorlige avvik. Kraftige symptomer på forhold som man må regne med trenger utbedring straks eller innen kort tid. Påvist funksjonssvikt eller sammenbrudd. Avvik under TG3 skal gis sjablongmessig anslag.

v) **Tilstandsgrad TGIU:** Ikke undersøkt/ikke tilgjengelig for undersøkelse.

• Ved TG0 og TG1 gis det normalt ingen begrunnelse for valg av tilstandsgrad, fordi bygningen eller bygningsdelen da bare har normal slitasje. For anbefalte tiltak ved TG2 og TG3 må brukeren av rapporten vurdere om tiltakene er nødvendige og lønnsomme. Hva det vil koste å utbedre rom eller bygningsdeler er et sjablongmessig anslag basert på registrert avvik og angitte tiltak i rapporten. Anslaget er gitt på generelt grunnlag og basert på erfaringstall i seks intervaller, og kan ikke forveksles med en konkret vurdering og tilbud fra en entreprenør eller håndverker. Det må eventuelt innhentes tilbud for en nærmere undersøkelse, og konkret og nøyaktig vurdering av utbedringskostnad. Kostnader til ikke oppdagede avvik/utbedringer/feil kan forekomme. Utbedringskostnad avhenger av personlige preferanser og markedspris på materialer og tjenesteyter.

### PRESISERINGER

• Avvik vurderes ut fra tekniske forskrifter på godkjenningstidspunktet for bygget. Noen bygningsdeler vurderes etter gjeldende teknisk forskrift på befaringstidspunktet. Dette gjelder blant annet:

i) Bad, vaskerom (våtrom)

ii) Forhold rundt brann, rømming, sikkerhet, for eksempel rekkverkshøyder/åpninger, ulovlige bruksendringer, brannceller mv.

• For skjulte konstruksjoner slik som vann og avløp uten dokumentasjon, er kvalitet og alder vurdert.

• Fastmonterte installasjoner, for eksempel innfelt belysning (downlights), demonteres ikke for å sjekke dampspærren bak. Dette av hensyn til bygningssakkyndiges kompetanse og risikoen for skade.

• Kontroll av fukt i konstruksjonen ved hulltaking i bad og vaskerom (våtrom), rom under terreng (kjelleretasje, underetasje og sokkeleetasje) eller andre bygningsdeler skjer etter eiers aksept. Hulltaking av våtrom og rom under terreng kan unntaksvis unnlates, se Forskrift til Avhendingsloven.

• Kontroll av romfunksjoner for P-ROM utføres kun når det ikke foreligger godkjente og byggemeldte tegninger, eller når tegninger ikke stemmer med dagens bruk.

• Bygningssakkyndig gir en forenklet vurdering av branntekniske forhold og elektriske installasjoner i boligen dersom det er mer enn fem år siden sist boligen hadde el-tilsyn. Bygningssakkyndig kan anbefale å konsultere offentlige myndigheter eller kvalifisert elektrofaglig fagperson ved behov for grundigere undersøkelser.

### TILLEGGSUNDERSØKELSER

Etter avtale kan tilstandsanalysen utvides til også å omfatte tilleggsundersøkelser utover minimumskravet i forskriften.

### BEFARINGEN

Rapporten gir en vurdering av byggverk og bygningsdeler som bygningssakkyndig har observert, og som fremkommer av Forskrift til avhendingsloven. Rapporten er likevel ingen garanti for at det ikke kan finnes skjulte feil, skader og mangler. NS 3600:2018 (Teknisk tilstandsanalyse ved omsetning av bolig) har undersøkelsesnivå fra 1 til 3, der undersøkelsesnivå 1 er det laveste og baseres på visuell observasjon. Rapporten baseres på undersøkelsesnivå 1 med få unntak (våtrom og rom under terreng). I praksis betyr dette at gjennomføringen av befaringen begrenses som følger:

• Det utføres kun visuelle observasjoner på tilgjengelige flater uten fysiske inngrep (f.eks. riving).

• Flater som er skjult av snø eller på annen måte ikke er tilgjengelig eller skjult, blir ikke kontrollert. Det foretas ikke funksjonsprøving av bygningsdeler, som isolasjon, piper, ventilasjon, el. anlegg, osv.

• Det gis ingen vurdering av boligens tilbehør, hvite- og brunevarer og annet inventar. Dette gjelder også integrert tilbehør.

• Inspisering av yttertak er basert på det som er synlig, normalt på innsiden fra loftet og utvendig fra stige/bakkenivå. Befaring av tak må være sikkerhetsmessig forsvarlig for å kunne gjennomføres.

• Stikkprøvetakninger er utvalgt tilfeldig og kan innebære kontroll under overflaten med spiss redskap eller lignende.

## Tilstandsrapportens avgrensninger

### UTTRYKK OG DEFINISJONER

- Tilstand: Bygghvervet eller bygningsdelens tekniske, funksjonelle eller estetiske status på et gitt tidspunkt.
- Symptom: Observerbart forhold som gir indikasjon på hvilken tilstand et byggverk eller en bygningsdel befinner seg i. Benyttes ved beskrivelse av avvik.
- Skadegjørere: Zoologiske eller biologiske skadegjørere, i hovedsak råte, sopp og skadedyr.
- Fuksøk: Overflatesøk med egnet søkeutstyr (fuktindikator) eller visuelle observasjoner.
- Fuktmåling: Måling av fuktinnhold i materiale eller i bakenforliggende konstruksjon ved bruk av egnet måleutstyr (blant annet hammerelektrode og pigger).
- Utvidet fuksøk (hulltaking): Boring av hull for inspeksjon og fuktmåling i risikoutsatte konstruksjoner, primært i tilstøtende vegger til bad, utforede kjellervegger og eventuelt i oppforede kjellergulv.
- Normal slitasje: Forventet nedsliting av materiale i overflaten som er basert på enkle visuelle observasjoner. Kan vurderes sammen med bygningsdelens alder.
- Forventet gjenværende brukstid: Anslått tid et byggverk eller en del av et byggverk fortsatt vil være tjenlig for sitt formål (NS3600, Termer og definisjoner punkt 3.9)

### AREALBEREGNING FOR BOENHETER

- Areal fastsettes etter Forskrift til avhendingsloven og Norsk Standard 3940 Areal- og volum-beregninger av bygninger fra 2023.
- Areal oppgis i hele kvadratmeter i rapporten, og gjelder for det tidspunkt oppmålingen fant sted.
- Bruksareal (BRA) er det måleverdige arealet som er innenfor omsluttete vegger målt i gulvhøyde (bruttoareal minus arealet som opptas av yttervegger). I tillegg til gulvhøyde gjelder regler om fri bredde for at arealet skal være måleverdig, med betydning for BRA av for eksempel loft med skråtak. BRA består av internt bruksareal (BRA-i), eksternt bruksareal (BRA-e) og innglasset balkong mv (BRA-b). Terrasse- og balkongareal (TBA) opplyses der tilstandsrapporten skal benyttes i boligomsetningen og der det er aktuelt. I tillegg kan gulvareal (GUA) og areal med lav takhøyde (ALH) opplyses sammen med BRA der det er aktuelt og en del av oppdraget. Rom skal ha atkomst og gangbart gulv for å kunne regnes som BRA/måleverdig areal.
- Arealet måles og oppgis dersom arealet oppfyller krav til måleverdighet, slik som at arealet må ha minst en bredde på 0,6m og minst en høyde på 1,9 m osv. Et rom kan være i strid med teknisk forskrift og mangle godkjenning hos kommunen for den aktuelle bruken, uten at dette får betydning for om arealet måles og oppgis i tilstandsrapporten. Når arealet måles tas det ikke hensyn til om arealet er lovlig oppført eller om bruken er lovlig, bruksendringer, lysforhold eller andre sikkerhetsmangler.
- Eiendommens markedsverdi kan ikke baseres på en rent matematisk beregning i forhold til antall kvadratmeter opplyst i rapporten. Opplysninger om areal kan altså ikke alene benyttes for beregning av eiendommens verdi.
- Rom som ligger utenfor boenheten, men som eier har påvist

og/eller opplyst at tilhører boenheten, er oppmålt og inkludert i BRA-e. Det er ikke fremvist dokumentasjon på at rommet tilhører boenheten, med mindre dette er angitt særskilt. Rom utenfor boenheten kan omdisponeres av borettslaget/sameiet og dette kan påvirke boligens BRA. Vær oppmerksom på at NS 3940:2023 og eierseksjonsloven har ulik definisjon av fellesareal. Ved arealmåling gjelder NS 3940:2023 som definerer fellesareal slik: "Delen av bygning som brukes av to eller flere bruksenheter eller til bygningens forvaltning, drift eller vedlikehold.

• I en overgangsperiode skal rapporter som benyttes i boligomsetningen eller dersom det er en del av oppdraget også opplyse om fordelingen mellom P-ROM og S-ROM med utgangspunkt i definisjonene som fremkommer av veiledningen til Norsk Standard 3940 Areal- og volum-beregninger av bygninger fra 2012. Fordelingen mellom P-ROM og S-ROM er basert på veiledningen og bygningssakkyndiges eget skjønn. P-ROM er måleverdige rom som benyttes til kort eller langt opphold. S-ROM er måleverdige rom som benyttes til lagring, og tekniske rom. Bruken av et rom på befaringstidspunktet har betydning for om rommet defineres som P-ROM eller S-ROM. Dette betyr at rommet både kan være i strid med teknisk forskrift og mangle godkjenning i kommunen for den aktuelle bruken, uten at dette vil få betydning for valg av arealkategori.

• Se øvrig informasjon om areal i rapporten, Norsk Standard 3940 (2012 og 2023) og veiledningen til disse.

### PERSONVERN

iVerdi AS, bygningssakkyndig og takstforetaket behandler personopplysninger som bygningssakkyndig trenger for å kunne utarbeide rapporten. Personvernerklæring med informasjon om bruk av personopplysninger og dine rettigheter finner du her [Personvernerklæring - iVerdi](#)

### DELING AV PERSONOPPLYSNINGER FOR TRYGGERE

BOLIGHANDEL OG MULIG RESERVASJON  
Norsk takst og deres samarbeidspartnere benytter personopplysninger fra rapporten for analyse- og statistikkformål, samt utvikling og drift av produkter og tjenester for takstbransjen og andre aktører i bolig-omsetningen. Les mer om dette og hvordan du kan reservere deg på <https://www.norsktakst.no/norsk/om-norsk-takst/personvernerklæring/reservasjon/>

Vendu lager en boliganalyse basert på opplysninger fra rapporten. Les mer om dette og hvordan du kan reservere deg her: <https://samtykke.vendu.no/QX8715>

### KLAGEORDNING FOR FORBRUKERE

Er du som forbruker misfornøyd med bygningssakkyndiges arbeid eller opptreden ved taksering av bolig eller fritidshus, se [www.takstklagenemnd.no](http://www.takstklagenemnd.no) for mer informasjon

## ENERGIATTEST

Adresse	Stavangergata 44D
Postnummer	0467
Sted	OSLO
Kommunenavn	Oslo
Gårdsnummer	222
Bruksnummer	182
Seksjonsnummer	—
Andelsnummer	—
Festenummer	—
Byggningsnummer	80548435
Bruksenhetsnummer	H0502
Merkenummer	Energiattest-2024-56681
Dato	03.12.2024
Innmeldt av	OBOS Prosjekt AS v/ ALEXANDER MCCOIG

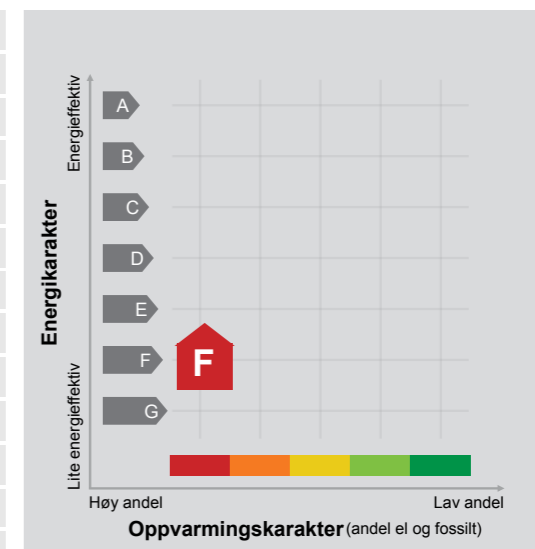

**Energimerket** angir boligens energistandard.

Energimerket består av en energikarakter og en oppvarmingskarakter, se i figuren. Energimerket symboliseres med et hus, hvor fargen viser oppvarmingskarakter, og bokstaven viser energikarakter.

**Energikarakteren** angir hvor energieffektiv boligen er, inkludert oppvarmingsanlegget. Energikarakteren er beregnet ut fra den typiske energibruken for boligtypen. Beregningene er gjort ut fra normal bruk ved et gjennomsnittlig klima. Det er boligens energimessige standard og ikke bruken som bestemmer energikarakteren. A betyr at boligen er energieffektiv, mens G betyr at

boligen er lite energieffektiv. En bolig bygget etter byggeforskriftene vedtatt i 2010 vil normalt få C.

**Oppvarmingskarakteren** forteller hvor stor andel av oppvarmingsbehovet (romoppvarming og varmtvann) som dekkes av elektrisitet, olje eller gass. Grønn farge betyr lav andel el, olje og gass, mens rød farge betyr høy andel el, olje og gass. Oppvarmingskarakteren skal stimulere til økt bruk av varmepumper, solenergi, biobrensel og fjernvarme.

Om bakgrunnen for beregningene, se [www.enova.no/energimerking](http://www.enova.no/energimerking).

### Målt energibruk

Brukeren har valgt å ikke oppgi målt energibruk.

## Hvordan boligen benyttes har betydning for energibehovet

Energibehovet påvirkes av hvordan man benytter boligen, og kan forklare avvik mellom beregnet og målt energibruk. Gode energivaner bidrar til at energibehovet reduseres. Energibehovet kan også bli lavere enn normalt dersom:

- deler av boligen ikke er i bruk,
- færre personer enn det som regnes som normalt bruker boligen, eller
- den ikke brukes hele året.

## Gode energivaner

Ved å følge enkle tips kan du redusere ditt energibehov, men dette vil ikke påvirke boligens energimerke.

**Tips 1: Følg med på energibruken i boligen**

**Tips 2: Luft kort og effektivt**

**Tips 3: Redusér innnetemperaturen**

**Tips 4: Bruk varmtvann fornuftig**

Energimerkingen kan kun endres gjennom fysiske endringer på boligen.

## Boligdata som er grunnlag for energimerket

Energimerket og andre data i denne attesten er beregnet ut fra opplysninger som er gitt av boligeier da attesten ble registrert. Nedenfor er en oversikt over oppgitte opplysninger, som boligeier er ansvarlig for.

<b>Bygningskategori:</b>	Boligblokker
<b>Bygningstype:</b>	Leilighet
<b>Byggeår</b>	1949
<b>Bygningsmateriale:</b>	
<b>BRA:</b>	71
<b>Ant. etg. med oppv. BRA:</b>	
<b>Detaljert vegger:</b>	Ja
<b>Detaljert vindu:</b>	Ja

For oversikt over bygnings-/beregnings-data, se Vedlegg 1.

## Teknisk installasjon

Ventilasjon

Der opplysninger ikke er oppgitt, brukes typiske standardverdier for den aktuelle bygningstypen. For mer informasjon om beregninger, se

<https://www.enova.no/energimerking/om-energimerkeordningen/om-energiattesten/beregning-av-energikarakteren/>.

## Om grunnlaget for energiattesten

Oppgitte opplysninger om boligen kan finnes ved å gå inn på [www.enova.no/energimerking](http://www.enova.no/energimerking), og logge inn via ID-porten/Altinn. På siden "Eiendommer" kan du søke opp bygninger og hente fram energiattester som er laget tidligere. For å se detaljer for en bolig hvor det er brukt detaljert registrering må du velge "Gjenbruk"

av aktuell attest under Offisielle energiattester i skjermbildet "Valgt eiendom". Boligeier er ansvarlig for at det blir brukt riktige opplysninger. Eventuelle gale opplysninger må derfor tas opp med selger eller utleier da dette kan ha betydning for prisfastsettelsen. Det kan når som helst lage en ny energiattest.

## Om energimerkeordningen

Enova er ansvarlig for energimerkeordningen. Energimerket beregnes på grunnlag av oppgitte opplysninger om boligen. For informasjon som ikke er oppgitt, brukes typiske standardverdier for den aktuelle bygningstypen fra tidsperioden den ble bygd i. Beregningsmetodene for energikarakteren baserer seg på NS 3031 (<https://www.enova.no/energimerking/om-energimerkeordningen>)

Spørsmål om energiattesten, energimerkeordningen eller gjennomføring av energieffektivisering og tilskuddsordninger kan rettes til Enova Svarer på tlf. 24 24 08 95 eller [svarer@enova.no](mailto:svarer@enova.no).

Plikt til energimerking er beskrevet i energimerkeforskriften (bygninger).

Nærmere opplysninger om energimerkeordningen kan du finne på [www.enova.no/energimerking](http://www.enova.no/energimerking).

For ytterligere råd og veiledning om effektiv energibruk, vennligst se [www.enova.no/hjemme](http://www.enova.no/hjemme) eller ring Enova svarer på tlf. 24 24 08 95.

## Bygningsdata: Vedlegg til energiattesten

### Attesten gjelder for følgende eiendom

Adresse	Bygningsnummer	Bruksenhetsnummer	Seksjonsnummer	Festenummer	Andelsnummer
Stavangergata 44D	80548435	H0502	0	0	40

Enhet	Inngangsverdi
Bygningskategori	BOLIGBLOKKER
Bygningskategori-Id (NVE-Id)	2
Bygningstype	LEILIGHET
Byggeår	1949

### Byggstandard

Type bygg	
TEK standard	

### Energivurdering

Pliktig energivurdering	
Kjelanlegg	
Er vurdering oppløst	
Dato for oppløstning	
Varmeanlegg	
Er vurdering oppløst	
Dato for oppløstning	
Kjøleanlegg	
Er vurdering oppløst	
Dato for oppløstning	
Ventilasjonsanlegg	
Er vurdering oppløst	
Dato for oppløstning	

Areal yttervegger	54 m <sup>2</sup>
Areal tak	71 m <sup>2</sup>
Areal gulv	0 m <sup>2</sup>
Areal vinduer, dører og glassfelt	11 m <sup>2</sup>
Oppvarmet BRA	71 m <sup>2</sup>
Totalt BRA	71 m <sup>2</sup>
Oppvarmet luftvolum	170 m <sup>3</sup>
U-verdi for yttervegger	0,40 W/(m <sup>2</sup> ·K)
U-verdi for tak	0,28 W/(m <sup>2</sup> ·K)
U-verdi for gulv	0,00 W/(m <sup>2</sup> ·K)
U-verdi for vinduer, dører og glassfelt	2,40 W/(m <sup>2</sup> ·K)
Arealandel for vinduer, dører og glassfelt	15,4 %
Normalisert kuldebroverdi	0,10 W/(m <sup>2</sup> ·K)
Normalisert varmekapasitet	65,1 Wh/(m <sup>2</sup> ·K)
Lekkasjetall	1,50 1/h
Dato for måling av lekkasjetall (en forutsetning for å kunne få karakter A)	
Temperaturvirkningsgrad for varmegjenvinner	0 %
Estimert årgjennomsnittlig temperaturvirkningsgrad for varmegjenvinner pga. frostsikring	0 %
Spesifikk vifteeffekt (SFP) relatert til luftmengder i driftstiden	2,50 kW/(m <sup>3</sup> /s)
Spesifikk vifteeffekt (SFP) relatert til luftmengder utenfor driftstiden	1,50 kW/(m <sup>3</sup> /s)
Gjennomsnittlig spesifikk ventilasjonsluftmengde i driftstiden	1,70 m <sup>3</sup> /(m <sup>2</sup> ·h)
Årgjennomsnittlig systemvirkningsgrad for oppvarmingssystemet	81 %
Installert effekt for romoppvarming og ventilasjonsvarme (varmebatteri)	50 W/m <sup>2</sup>
Settpunkt-temperatur for oppvarming i driftstiden	21,0 °C
Årgjennomsnittlig kjølefaktor for kjølesystemet	250 %
Settpunkt-temperatur for kjøling	22,0 °C
Installert effekt for romkjøling og ventilasjonskjøling	0 W/m <sup>2</sup>
Spesifikk pumpeeffekt oppvarming (SPP)	0,00 kW/(l/s)

**Driftstider, antall timer i døgn med drift**

Driftstid ventilasjon	24 h
Driftstid oppvarming	16 h
Driftstid kjøling	24 h
Driftstid lys	16 h
Driftstid utstyr	16 h
Driftstid varmtvann	16 h
Driftstid personer	24 h

Spesifikt effektbehov for belysning i driftstiden	1,95 W/m <sup>2</sup>
Spesifikt varmetilskudd fra belysning i driftstiden	1,95 W/m <sup>2</sup>
Spesifikt effektbehov for utstyr i driftstiden	3,00 W/m <sup>2</sup>
Spesifikt varmetilskudd fra utstyr i driftstiden	1,80 W/m <sup>2</sup>
Spesifikt effektbehov for varmtvann i driftstiden	5,10 W/m <sup>2</sup>
Spesifikt varmetilskudd fra varmtvann i driftstiden	0,00 W/m <sup>2</sup>
Spesifikt varmetilskudd fra personer i driftstiden	1,50 W/m <sup>2</sup>
Total solfaktor for vindu og solskjerming (Ø/S/V/N)	0,75
Gjennomsnittlig karmfaktor	0,20
Solskjermingsfaktor pga. horisont, nærliggende bygninger, vegetasjon og eventuelle bygningsutspring	1,00
Oppvarmingsystem(er)	Direkte elektrisk
Varmefordelingssystem	Punktoppvarming
Eventuell varmekilde for varmepumpe og fordeling	
Manuell eller automatisk solskjerming	MANUELL

**Andeler og årgjennomsnittlige systemvirkningsgrader for beregning av levert elektrisitet**

Andel av netto energibehov for romoppvarming og ventilasjonsvarme som dekkes av elektrisk varmesystem	1,00
Andel av netto energibehov for romoppvarming og ventilasjonsvarme som dekkes av varmepumpe	0,00
Andel av netto energibehov for romoppvarming og ventilasjonsvarme som dekkes av solfangeranlegg	0,00
Andel av netto energibehov for oppvarming av tappevann som dekkes av elektrisk varmesystem	1,00
Andel av netto energibehov for oppvarming av tappevann som dekkes av elektrisk varmepumpe	0,00
Andel av netto energibehov for oppvarming av tappevann som dekkes av solfangeranlegg	0,00
Årgjennomsnittlig systemvirkningsgrad for elektrisk varmesystem	0,84
Årgjennomsnittlig effektfaktor for varmepumpeanlegg	2,10
Årgjennomsnittlig systemvirkningsgrad for termisk solfangeranlegg	9,00

**Andeler og årgjennomsnittlige systemvirkningsgrader for beregning av levert olje**

Andel av netto energibehov for romoppvarming og ventilasjonsvarme som dekkes av oljebasert varmesystem	0,00
Andel av netto energibehov for oppvarming av tappevann som dekkes av et oljebasert varmesystem	0,00
Årgjennomsnittlig systemvirkningsgrad for det oljebaserte varmesystemet	0,80

**Andeler og årgjennomsnittlige systemvirkningsgrader for beregning av levert gass**

Andel av netto energibehov for romoppvarming og ventilasjonsvarme som dekkes av gassbasert varmesystem	0,00
Andel av netto energibehov for oppvarming av tappevann som dekkes av et gassbasert varmesystem	0,00
Årgjennomsnittlig systemvirkningsgrad for det gassbaserte varmesystemet	0,85

**Andeler og årgjennomsnittlige systemvirkningsgrader for beregning av levert fjernvarme**

Andel av netto energibehov for romoppvarming og ventilasjonsvarme som dekkes av fjernvarmebasert varmesystem	0,00
Andel av netto energibehov for oppvarming av tappevann som dekkes av fjernvarmebasert varmesystem	0,00
Årgjennomsnittlig systemvirkningsgrad for det fjernvarmebaserte varmesystemet	0,90

**Andeler og årgjennomsnittlige systemvirkningsgrader for beregning av levert biobrensel**

Andel av netto energibehov for romoppvarming og ventilasjonsvarme som dekkes av biobrenselbasert varmesystem	0,00
Andel av netto energibehov for oppvarming av tappevann som dekkes av biobrenselbasert varmesystem	0,00
Årgjennomsnittlig systemvirkningsgrad for det biobrenselbaserte varmesystemet	0,77

**Andeler og årgjennomsnittlige systemvirkningsgrader for beregning av levert annen energivare**

Andel av netto energibehov for romoppvarming og ventilasjonsvarme som dekkes av varmesystem basert på andre energivarer	0,00
---	------

Andel av netto energibehov for oppvarming av tappevann som dekkes av et varmesystem basert på andre energivarer	0,00
Årgjennomsnittlig systemvirkningsgrad for varmesystem for andre energibærere	0,98

Klimastasjon / kilde	Oslo (MeteoNorm)
Dato for beregning	16.9.2015

Henvvisning til dokumentasjon for inndata eller begrunnelse for avvik fra normative tillegg til NS 3031 eller andre forhold vedr. beregningene

**Beregningsprogram**

Navn programvare	SIMIEN
Versjon	5.503
Produsent / leverandør	ProgramByggerne
Beskrivelse: Månedsberegning / timesberegning / dynamisk	Dynamisk timesberegning

**Energirådgiver**

Firma	OBOS Prosjekt AS
Navn person	Flerbruker

**Beregningsresultater som er input til attestgenerator i EMS****Netto energibudsjett**

Romoppvarming	kWh/år
Ventilasjonsvarme	kWh/år
Varmtvann	kWh/år
Vifter	kWh/år
Pumper	kWh/år
Belysning	kWh/år
Teknisk utstyr	kWh/år
Romkjøling	kWh/år
Ventilasjonskjøling	kWh/år
Totalt NettoEnergibehov	kWh/år

Beregnet levert energi ved normalisert klima	17 284 kWh/år
Beregnet spesifikk levert energi ved normalisert klima	244,47 kWh/(m <sup>2</sup> ·år)
Beregnet levert energi til oppvarming og varmtvann ved normalisert klima	14 509 kWh/år
Beregnet spesifikk levert energi ved lokalt klima	244,47 kWh/(m <sup>2</sup> ·år)
Beregnet levert energi ved lokalt klima	17 284 kWh/år

**Målt energibruk (levert energi), temperaturkorrigert målt energi for et år.**

Elektrisitet	0 kWh/år
Olje	0 liter/år
Gass	0,0 Sm <sup>3</sup> /år
Fjernvarme	0 kWh/år
Biobrensel	0 kg/år
Annen energivare	0 kWh/år
Totalt	0 kWh/år

**Beregnet levert energi ved normalklima**

Elektrisitet	17 284 kWh/år
Olje	0 kWh/år
Gass	0 kWh/år
Fjernvarme	0 kWh/år
Biobrensel	0 kWh/år
Annen energivare	0 kWh/år
Totalt	17 284 kWh/år

Sum andel elektrisitet, olje og gass	100,0 %
--------------------------------------	---------

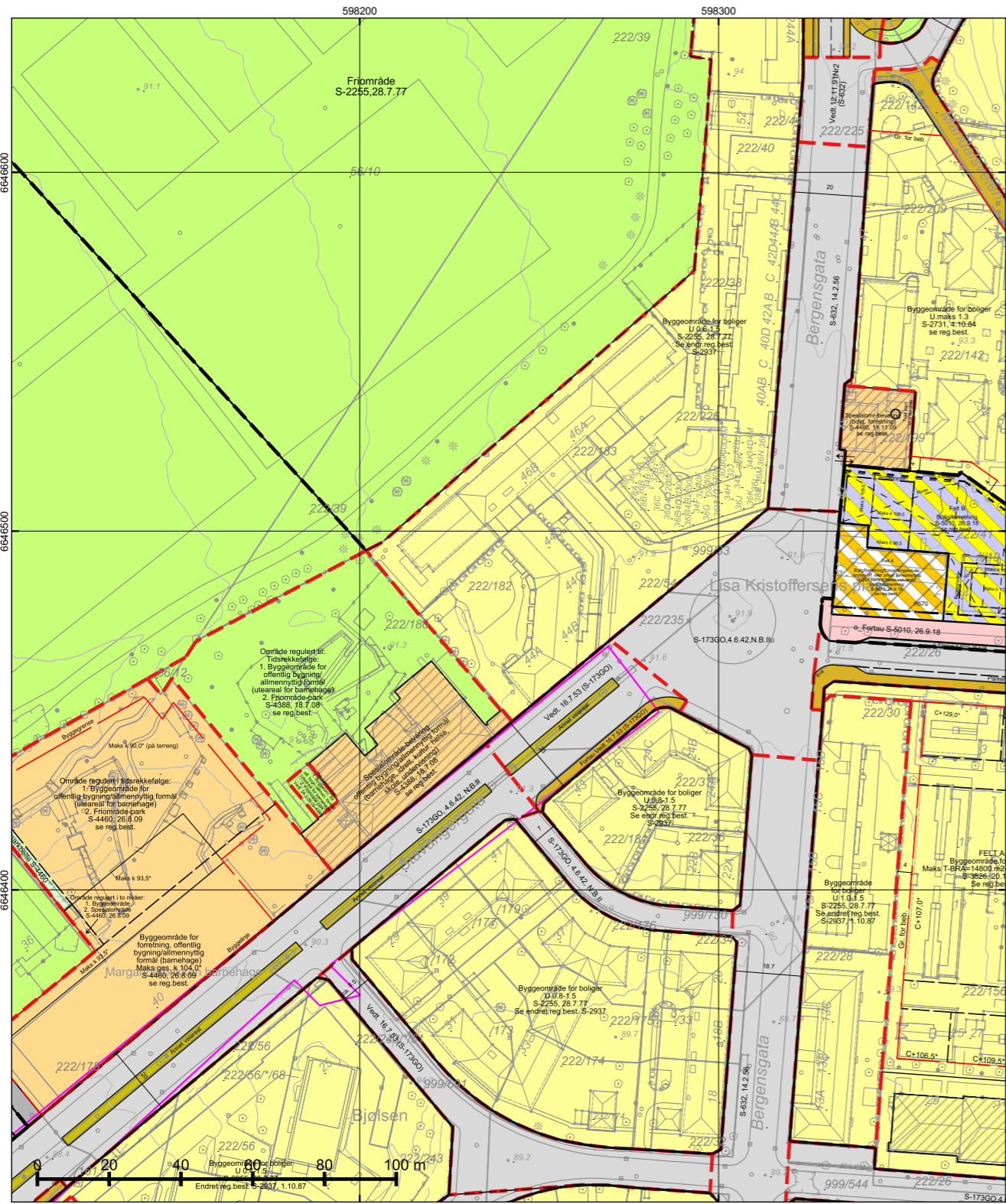

\*regulert kotehøyde med Oslo lokal som høydereferanse. Ved prosjektering legges 37 cm til denne kotehøyden.

© Plan- og bygningsetaten, Oslo kommune

<p>Dato: 04.12.2024 Bruker: hkn Målestokk 1:1000 Ekvidistanse 1m Koord.system: EUREF89 - UTM sone 32 Høydereferanser - Reguleringsplan: Se reg.best. - Bakgrunnskart: NN2000 Originalformat: A3</p>	<b>Reguleringskart</b>		<p>Opprinnelig reguleringsplan gir rammer for høyder på planlagt bebyggelse ut fra terrenghøyden slik de var da reguleringsplanen ble vedtatt. Det nye sammenstilte reguleringsplankartet viser dagens terreng- og tomtesituasjon. Planens originale vedtakskart er tilgjengelig i Saksinnsyn.</p> <p>Se tegnforklaring på eget ark</p>
	<p>– Kartutsnittet gjelder vertikalnivå 2 (dvs. på bakkenivå). – Gjeldende kommunedelplaner: KDP-17, KDP-4 – Det er ikke registrert naturmangfold innenfor kartutsnittet. – Kartet er sammenstilt for: Eiendomsomsetning. Kan ikke brukes til byggesak.</p>		
	PlottID/Best.nr: 325725/ 86502113	Deres ref.: 14197/ THSK@MSAKTV	<p>Kommentar:</p>
	<p>Adresse: STAVANGERGATA 44D</p>		
Gnr/Bnr: 222/182			

### TEGNFORKLARING - REGULERING (for gjeldende kartutsnitt)

- |  |  |  |  |
|--|--|--|--|
|  | 40 - Friområde/park                                  |  | Grense for bebyggelse                  |
|  | 70 - Felles avkjørsel                                |  | Byggegrense                            |
|  | 71 - Felles parkering                                |  | Beregnet senterlinje veg               |
|  | 110 - Bolig m.tilh. anlegg                           |  | Byggegrense                            |
|  | 149 - Offentlig/allmenntilleg                        |  | Bebyggelse som forutsettes fjernet     |
|  | 310 - Offentlig kjørebane/veigrunn                   |  | Måle og avstandlinje (Dimensjonslinje) |
|  | 311 - Annet veiareal                                 |  | Inn-/utkjøring                         |
|  | 312 - Fortau   |  | Eksisterende tre som skal bevares      |
|  | 317 - Offentlig gang-/sykkelvei                      |  |  |
|  | 330 - Parkering/utfartsparkering                     |  |  |
|  | 613 - Parkbelte i industristrek                      |  |  |
|  | 1400 - Idrettsanlegg                                 |  |  |
|  | 1800 - Kombinert bebyggelse og anleggsformål         |  |  |
|  | 1801 - Bolig/forretning                              |  |  |
|  | 2011 - Kjøreveg                                      |  |  |
|  | 2012 - Fortau  |  |  |
|  | 660 - Spesialområde bevaring bolig                   |  | RbBevaringGrense                       |
|  | 664 - Spesialområde bevaring blandet                 |  | RpBestemmelseGrense                    |
|  | 669 - Spesialområde bevaring offentlig-allmenntilleg |  | RpAngittHensynSone                     |
|  |  |  | RpAngittHensynGrense                   |
|  |  |  | 70 - Felles avkjørsel                  |
|  |  |  | 311 - Annet veiareal                   |
|  |  |  | 312 - Fortau                           |
|  |  |  | 317 - Offentlig gang-/sykkelvei        |
|  |  |  | 913 - Formålgrensning                  |
|  |  |  | 925 - Gesimlinje                       |
|  |  |  | 930 - Reguleringslinje                 |
|  |  |  | 932 - Regulert kant kjørebane          |
|  |  |  | 964 - Regulert u-gradgrense            |
|  |  |  | Formålgrense                           |
|  |  |  | Foreløpig plan                         |
|  |  |  | Plangrense (gammel lov)                |
|  |  |  | Plangrense (ny lov)                    |
|  |  |  | RpRegulertHøyde                        |



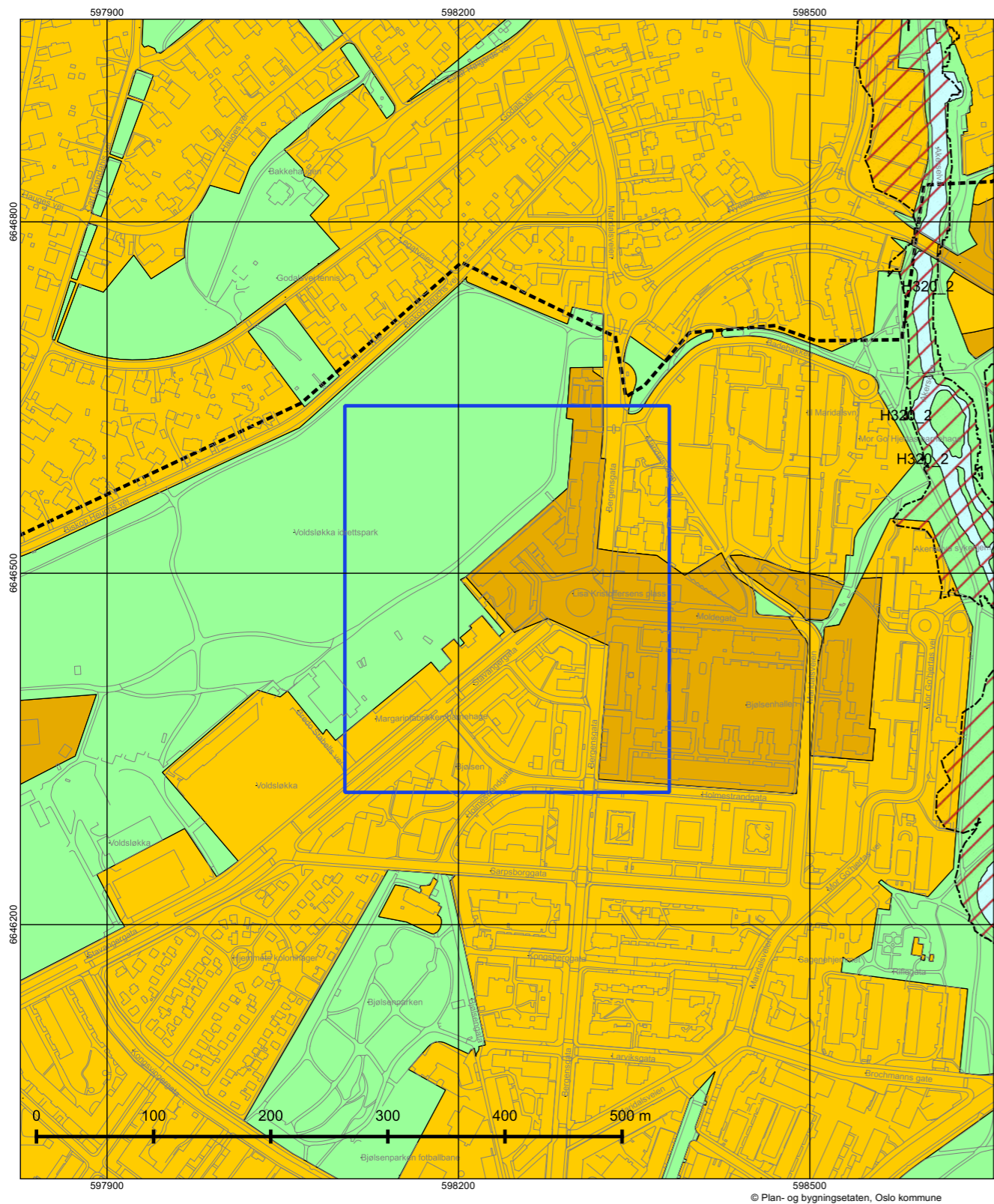

### Tegnforklaring - kommuneplan

- Farled
- Fjernveg (tunnel)
- Fjernveg
- Markagrense
- Plangrense
- +— Sporveg (tunnel), fremtidig
- +— Sporveg (tunnel), eksisterende
- +— Sporveg, eksisterende
- +— Sporveg, fremtidig
- +— Jernbane (tunnel), fremtidig
- +— Jernbane (tunnel), eksisterende
- +— Jernbane, eksisterende
- Turvei
- Ny T-bane-/jernbanestasjon (ikke juridisk)
- T-banestasjon (ikke juridisk)
- Jernbanestasjon (ikke juridisk)
- Banetrase (ikke juridisk)
- Fjordtrikk (ikke juridisk)
- Samferdsel (ikke juridisk)
- Eksisterende kollektivknutepunkt
- Fremtidig kollektivknutepunkt
- ↑ Spredt boligbebyggelse
- Bestemmelsesgrense
- ... Aktivitetssone marka
- Bebyggelse og anlegg, eksisterende
- Bebyggelse og anlegg, fremtidig
- Bane, eksisterende
- Havn, eksisterende
- Havn, fremtidig
- Kollektivknutepunkt, fremtidig
- Grønnstruktur, eksisterende
- Grønnstruktur, fremtidig
- Forsvaret
- LNF-areal, eksisterende
- LNF-areal, fremtidig
- Spredt boligbebyggelse, eksisterende
- Spredt boligbebyggelse, fremtidig
- Spredt fritidsbebyggelse, eksisterende
- Spredt fritidsbebyggelse, fremtidig
- Bruk og vern av sjø og vassdrag med tilhørende strandsone
- Farled
- Småbåthavn, eksisterende
- Småbåthavn, fremtidig
- Naturområde
- Friluftsområde
- Ytre by (utviklingsområder)
- Indre by (utviklingsområder)
- H570 - Bevaring kulturmiljø
- H710 - Båndlegging for regulering etter pbl.
- H810\_1 - Krav om felles planlegging (områderegulering)
- H810\_2 - Krav om felles planlegging
- H820\_1 - Omforming (kabling og høystentledninger)
- H820\_2 - Omforming (trafostasjoner)
- H110 - Nedlagsfelt drikkevann
- H190 - Andre sikringssoner
- H310\_1 - Kvikkleire
- H310\_2 - Steinsprang
- H320\_1 - Stormflo
- H320\_2 - Elveflom
- H390 - Deponi



### Kommuneplanen 2015–2030

Vedtatt av bystyret 23.09.2015, sak 262

Kartet viser utsnitt av «Plankart 1-2 Arealbruk» og «Plankart 2-2 Hensynssoner». For øvrige juridisk bindende kart, se Planinnsyn - <https://od2.pbe.oslo.kommune.no/kart/?mode=kommuneplan>

Blå ramme viser utsnittet for de øvrige plottene.

Reguleringsplaner vedtatt etter 17.09.2014 og til 23.09.2015 vil gjelde foran kommuneplanen ved motstrid. Reguleringsplaner vedtatt etter kommuneplanen vil gjelde foran kommuneplanen ved motstrid.

Se tegnforklaring på eget ark.



Dato: 04.12.2024  
Målestokk 1:3000  
Koordinatsystem: EUREF89 - UTM sone 32  
PlottID/Best.nr: 325725/86502113  
Deres ref.: 14197/ THSK@MSAKTV

# EGENERKLÆRINGSSKJEMA

Til orientering vil dette skjema være en del av salgsoppgaven

Meglerfirma	
Aktiv EM Carl Berner	
Oppdragsnr.	
1006240207	
Selger 1 navn	
Trude Eriksen	
Gateadresse	
Stavangergata 44D	
Poststed	Postnr
OSLO	0467
Er det dødsbo?	
<input checked="" type="checkbox"/> Nei <input type="checkbox"/> Ja	
Avdødes navn	
Er det salg ved fullmakt?	
<input checked="" type="checkbox"/> Nei <input type="checkbox"/> Ja	
Hjemmelshavers navn	
Har du kjennskap til eiendommen?	
<input type="checkbox"/> Nei <input checked="" type="checkbox"/> Ja	
Når kjøpte du boligen?	
År	2005
Hvor lenge har du eid boligen?	
Antall år	19
Antall måneder	0
Har du bodd i boligen siste 12 måneder?	
<input type="checkbox"/> Nei <input checked="" type="checkbox"/> Ja	
I hvilket forsikringsselskap har du tegnet villa/husforsikring?	
Forsikringsselskap	
Polise/avtalnr.	

## Spørsmål for alle typer eiendommer

1 Kjenner du til om det er/har vært feil tilknyttet våtrommene, f.eks. sprekker, lekkasje, råte, lukt eller soppkader?

Nei  Ja

Beskrivelse sprekker Varmekablene fungerer ikke/ avkoblet

2 Kjenner du til om det er utført arbeid på bad/våtrom?

Svar Nei

3 Kjenner du til om det er/har vært tilbakeslag av avløpsvann i sluk eller lignende?

Nei  Ja

Beskrivelse Sluket i dusjen tett

4 Kjenner du til feil eller om har vært utført arbeid/kontroll på vann/avløp?

Svar Nei

5 Kjenner du til om det er/har vært problemer med drenering, fuktinnslag, øvrig fukt eller fuktmerker i underetasje/kjeller?

Nei  Ja

6 Kjenner du til om det er/har vært utettheter i terrasse/garasje/tak/fasade?

Nei  Ja

7 Kjenner du til om det er/har vært problemer med ildsted/skorstein/pipe f.eks. dårlig trekk, sprekker, pålegg, fyringsforbud eller lignende?

Nei  Ja

8 Kjenner du til om det er/har vært f.eks. sprekker i mur, skjeve gulv eller lignende?

Nei  Ja

9 Kjenner du til om det er/har vært sopp/råteskader/insekter/skadedyr på eiendommen som rotter, mus, maur eller lignende?

Nei  Ja

10 Kjenner du til om det er/har vært skjeggkre i boligen?

Nei  Ja

Beskrivelse observert sølvkre, mindre etter at varmekablene ble utkoblet

11 Kjenner du til om det er/har vært utført arbeid på el-anlegget eller andre installasjoner (f.eks. oljetank, sentralfyr, ventilasjon)?

Svar Nei

12 Kjenner du til om det er utført kontroll av el-anlegget og/eller andre installasjoner (f.eks. oljetank, sentralfyr, ventilasjon)?

Nei  Ja

13 Har du ladeanlegg/ladeboks for elbil i dag?

Nei  Ja

14 Kjenner du til om ufaglærte har utført arbeid som normalt bør utføres av faglærte, utover det som er nevnt tidligere (f.eks. drenering, murerarbeid, tømrerarbeid etc)?

Nei  Ja

15 Er det nedgravd oljetank på eiendommen?

Nei  Ja

16 Kjenner du til om det har vært utført arbeid på terrasse/garasje/tak/fasade?

Svar Ja, kun av faglært

Beskrivelse nytt tak på hele gården, igangsatt av styret

Arbeid utført av vet ikke

17 Selges eiendommen med utleiedel, leilighet, hybel eller tilsvarende?

Nei  Ja

18 Kjenner du til om det er innredet/bruksendret/bygget ut i kjeller eller loft eller andre deler av boligen?

Nei  Ja

Document reference: 1006240207

Document reference: 1006240207

Initialer selger: TE

1

Initialer selger: TE

2

19 Kjenner du til forslag eller vedtatte reguleringsplaner, andre planer, nabovarsel eller offentlige vedtak som kan medføre endringer i bruken av eiendommen eller av dens omgivelser?

Nei  Ja

20 Kjenner du til om det foreligger påbud/heftelser/krav/manglende tillatelser vedrørende eiendommen?

Nei  Ja

21 Er det foretatt radonmåling?

Nei  Ja

22 Kjenner du til manglende brukstillatelse eller ferdigattest?

Nei  Ja

23 Kjenner du til om det foreligger skaderapporter/ tilstandsvurderinger eller utførte målinger?

Nei  Ja

24 Er det andre forhold av betydning ved eiendommen som kan være relevant for kjøper å vite om (f.eks. rasfare, tinglyste forhold eller private avtaler)?

Nei  Ja

#### Spørsmål for bolig i sameie/borettslag/boligaksjeselskap:

25 Kjenner du til om sameiet/laget/selskapet er involvert i tvister av noe slag?

Nei  Ja

26 Kjenner du til vedtak/forslag til vedtak om forhold vedr. eiendommen som kan medføre økte felleskostnader/økt fellesgjeld?

Nei  Ja

Beskrivelse

Husleia går noe opp , tror fom jan. 2025

27 Kjenner du til om det er/har vært sopp/råteskader/insekter/skadedyr i sameiet/laget/selskapet (fellesareal eller i andre boliger) som rotter, mus, maur eller lignende?

Nei  Ja

28 Kjenner du til om det er/har vært skjeggkre i sameiet/laget/selskapet (fellesareal eller i andre boliger)?

Nei  Ja

#### Tilleggskommentar

Vinduene på et av soverommene kan ikke åpnes

Jeg bekrefter at opplysningene er gitt etter beste skjønn. Jeg er kjent med at dersom jeg har gitt ufullstendige, uriktige eller misvisende opplysninger om eiendommen, vil forsikringselskapet kunne søke hel eller delvis regress for sine utbetalinger eller redusere sitt ansvar helt eller delvis, jfr. vilkår for boligselgerforsikring punkt 7.1 og forsikringsavtaleloven kapittel 4.

Jeg er orientert om mitt mulige ansvar som selger etter avhendingsloven, eventuelt etter kjøpsloven (aksjeboliger), og om forsikringsgiver sitt boligselgerforsikringstilbud.

Jeg er klar over at avtale om forsikring er bindende. Jeg er også klar over at premietilbudet først kan påberopes når boligen er solgt (budaksept). Premietilbudet som er gitt av megler er bindende for forsikringsgiver i 6 – seks – måneder fra oppdragsinngåelse med megler.

Etter dette vil premien og forsikringsvilkårene kunne justeres. Når premietilbudet ikke lenger er bindende for forsikringselskapet må egenerklæringsskjemaet signeres på nytt og eventuelle endringer påføres. Det vil da være forsikringspremiens og forsikringsvilkårene på ny signeringsdato som legges til grunn.

Det kan ikke tegnes boligselgerforsikring ved følgende salg:

- mellom ektefeller eller slektninger i rett oppstigende eller nedstigende linje, søsken, eller
- mellom personer som bor eller har bodd på boligeiendommen og/eller
- når salget skjer som ledd i sikredes næringsvirksomhet/er en næringseiendom
- etter at boligeiendommen er lagt ut for salg.
- ved salg av helårs- og fritidsbolig er det krav til at det foreligger tilstandsrapport i henhold til Forskrift til avhendingslova (tryggere bolighandel).

Forsikringselskapet kan ved skriftlig samtykke akseptere tegning av forsikring også i ovennevnte tilfeller.

Dersom forsikringselskapet ikke har gitt skriftlig samtykke, kan erstatningen bortfalle.

Ved oppgjørsoppdrag trer forsikringen i kraft når kontrakten er signert av begge parter, begrenset til siste 12 måneder før overtakelse.

Forøvrig oppfordrer selger potensielle kjøpere til å undersøke eiendommen grundig, jf avhendingsloven § 3-10 og kjøpsloven § 20 (aksjeboliger).

Gyldig forsikring forutsetter at det for helårs- og fritidsbolig foreligger tilstandsrapport som er i henhold til Forskrift til avhendingslova (tryggere bolighandel).

Jeg ønsker boligselgerforsikring, og bekrefter å ha mottatt og lest forsikringsvilkårene og informasjonsbrosjyre til selger i forbindelse med kjøp av boligselgerforsikring. Forsikringen trer i kraft på det tidspunkt det foreligger en budaksept mellom partene, begrenset til tolv måneder før overtagelse. Ved oppgjørsoppdrag trer forsikringen i kraft når kontrakten er signert av begge parter, begrenset til siste 12 måneder før overtakelse. Jeg bekrefter med dette at eiendommen ikke er en næringseiendom, at den ikke selges som ledd i næringsvirksomhet eller mellom ektefeller eller slektninger i rett oppstigende eller nedstigende linje, søsken, eller mellom personer som bor eller har bodd på boligeiendommen. Gyldig forsikring forutsetter at det for helårs- og fritidsbolig foreligger tilstandsrapport som er i henhold til Forskrift til avhendingslova (tryggere bolighandel). Forsikringen er ugyldig dersom den tegnes i strid med forsikringsvilkårene. Jeg er innforstått med at eiendomsmegleren ikke har fullmakt til å gjøre unntak fra ovennevnte begrensninger. Jeg er oppmerksom på at 8% av total forsikringskostnader honorar til Söderberg & Partners.

Jeg ønsker ikke boligselgerforsikring, men megler har tilbudt meg å kjøpe slik forsikring.

Jeg kan ikke kjøpe boligselgerforsikring ihht vilkår.

Document reference: 1006240207

Document reference: 1006240207

NAME OF SIGNER	IDENTIFIER	TIME	ELECTRONIC ID
Trude Eriksen	16056f61574c1e1d5fdb9b62 c14612d1d5b93cd1	02.12.2024 16:44:28 UTC	Signer authenticated by Nets One time code

Document reference: 1006240207

- This is a PDF document digitally signed by Nets' E-Signing service.
- The document's integrity is protected by signing and sealing the contents with a certificate issued to Nets by a third party. Validating the signature confirms that the contents have not been modified since the time of signing.
- For more information about document formats, see <https://www.nets.eu/developer>

## Vedtekter

for Bussførernes borettslag org nr 948865378.

Vedtatt på ordinær generalforsamling den 11. mai 2006, med senere endring 19. mai 2008

### 1. Innledende bestemmelser

#### 1-1 Formål

Bussførernes borettslag er et samvirkeforetak som har til formål å gi andelseierne bruksrett til egen bolig i foretakets eiendom(boret) og å drive virksomhet som står i sammenheng med dette.

#### 1-2 Forretningskontor, forretningsførsel og tilknytningsforhold

(1) Borettslaget har forretningskontor i Oslo kommune.

(2) Borettslaget er tilknyttet OBOS som er forretningsfører.

### 2. Andeler og andelseiere

#### 2-1 Andeler og andelseiere

(1) Andelene skal være på kroner 100,-.

(2) Når ikke annet følger av vedtektene eller lov om borettslag, kan bare fysiske personer som er andelseiere i boligbyggelaget være andelseiere i borettslaget. Ingen fysiske personer kan eie eller ha eierandel i mer enn en andel. Bare personer som bor eller skal bo i boligen kan eie en andel sammen.

(3) Følgende juridiske personer som er andelseiere i boligbyggelaget, kan til sammen eie andel eller andeler som gir rett til minst én bolig og opp til ti prosent av boligene i laget:

1. stat,
2. fylkeskommune,
3. kommune,
4. selskap som har til formål å skaffe boliger og som blir leid og kontrollert av stat, fylkeskommune eller kommune,
5. stiftelse som har til formål å skaffe boliger og som er opprettet av staten, en fylkeskommune eller kommune,
6. selskap, stiftelse eller andre som har inngått samarbeidsavtale med stat, fylkeskommune eller kommune om å skaffe boliger til vanskeligstilte.

(4) En kreditor kan eie én eller flere andeler i opp til to år for å berge krav som er sikret med pant i andelen eller andelene.

(5) Juridiske personer og kreditorer kan bare erverve andel i borettslaget dersom de eier andel i boligbyggelaget som det ikke er knyttet bolig til fra før.

(6) En andelseier skal ved forespørsel få utlevert et eksemplar av borettslagets vedtekter.

## 2-2 Overføring av andel og godkjenning av ny andelseier

(1) En andelseier har rett til å overdra sin andel.

(2) Ved et hvert eierskifte må erververen godkjennes av styret for å få rett til å bruke boligen.

(3) Styret kan nekte godkjenning når det er saklig grunn til det og skal nekte godkjenning dersom ervervet vil være i strid med kap 2 i disse vedtektene.

(4) Nekter styret å godkjenne erververen som bruker, må melding om dette komme fram til erververen senest 20 dager etter at søknaden om godkjenning kom fram til borettslaget. I motsatt fall skal godkjenning regnes som gitt.

(5) Erververen har ikke rett til å bruke boligen før godkjenning er gitt eller det er rettskraftig avgjort at erververen har rett til å erverve andelen.

(6) Den forrige andelseieren er solidarisk ansvarlig med én eller flere nye erververe for betaling av felleskostnader frem til ny andelseier er godkjent, eller til det er rettskraftig avgjort at en ny andelseier har rett til å erverve andelen.

## 3. Forkjøpsrett

### 3-1 Forkjøpsberettigede

(1) Dersom en andel skifter eier, har andelseierne i borettslaget forkjøpsrett.

(2) Dersom ingen andelseiere i borettslaget melder seg, utpeker OBOS hvilken andelseier i boligbyggelaget som skal få overta andelen.

### 3-2 Interne forkjøpsberettigede

(1) Andelseier har forkjøpsrett etter ansiennitet i borettslaget. Ansiennitet regnes fra dato for overtakelse av andelen. Har andelseieren sammenhengende eid flere andeler, regnes ansienniteten fra overtakelsen av første andel. Står flere andelseiere med lik ansiennitet i borettslaget, går den med lengst ansiennitet i OBOS foran.

(2) Andelseier som vil overta ny andel gjennom forkjøpsrett, må overdra hele den andelen nåværende bolig er knyttet til, til en ny andelseier. Dette gjelder selv om andelen tilhører flere. Overføring av andel etter at andelseier har benyttet forkjøpsrett til en ny andel, utløser forkjøpsrett selv om andelen overføres til noen som faller inn under persongruppen omhandlet i vedtektenes punkt 3-4, jf. lov om borettslag § 4-12. Forkjøpsrett kan likevel ikke gjøres gjeldende dersom andelen overføres:

- på skifte etter separasjon eller skilsmisse, eller
- ved opphør av husstandsfellesskap dersom partene har bodd sammen i minst 2 år, eller de har, har hatt eller venter barn sammen.

## 3-3 Behandlingsregler og frister

(1) Styret i borettslaget skal sørge for at de som er nevnt i pkt 3-1 får anledning til å gjøre forkjøpsretten gjeldende og på deres vegne gjøre retten gjeldende innen fristen nevnt i pkt 3-3(2), jf borettslagslovens § 4-15 første ledd.

(2) Fristen for å gjøre forkjøpsretten gjeldende er 20 dager fra borettslaget mottok melding om at andelen har skiftet eier, med opplysning om pris og andre vilkår. Fristen er fem hverdager dersom borettslaget har mottatt forhåndsvarsel om at andelen kan skifte eier, og varselet har kommet fram til borettslaget minst femten dager, men ikke mer enn tre måneder, før meldingen om at andelen har skiftet eier.

(3) Ved forhåndsvarsel har borettslaget rett til å kreve et vederlag på opp til 5 x Rettsgebyret. Blir forkjøpsretten gjort gjeldende, betales vederlaget tilbake.

(4) Forkjøpsretten skal kunngjøres i en avis som er vanlig lest på stedet, på boligbyggelagets nettsider eller på annen lignende måte.

(5) Borettslagets krav om å gjøre forkjøpsretten gjeldende på vegne av forkjøpsberettigede skal settes frem skriftlig for avhønderen og erververen av andelen, eller for eiendomsmegler eller eventuelt fullmektig som har hatt ansvaret for salget.

## 3-4 Rettsovergang til nærstående

Forkjøpsretten kan ikke gjøres gjeldende når andelen overdras til ektefelle, til andelseierens eller ektefellens slektning i rett opp- eller nedstigende linje, til fosterbarn som faktisk står i samme stilling som livsarving, til søsken eller noen annen som de to siste årene har hørt til samme husstand som den tidligere eieren, til person som har leid boligen i kraft av å være arbeidstaker hos andelseier eller til person som har leid den bolig andelen nå er knyttet til av borettslaget. Forkjøpsretten kan heller ikke gjøres gjeldende når andelen overføres på skifte etter separasjon eller skilsmisse, eller når et husstandsmedlem overtar andelen etter bestemmelsene i husstandsfellesskapslovens § 3.

## 4. Boret og overlating av bruk

### 4-1 Boretten

(1) Hver andel gir enerett til å bruke en bolig i borettslaget og rett til å bruke fellesarealene til det de er beregnet eller vanlig brukt til, og til annet som er i samsvar med tiden og forholdene.

(2) Andelseieren kan ikke benytte boligen til annet enn boligformål uten styrets samtykke.

(3) Andelseieren skal behandle boligen, andre rom og annet areal med tilbørlig aktsomhet. Bruken av boligen og fellesarealene må ikke på en urimelig eller unødvendig måte være til skade eller ulempe for andre andelseiere.

(4) Generalforsamlingen kan fastsette vanlige ordensregler for eiendommen.

#### 4-2 Overlating av bruk

(1) Andelseieren kan ikke uten godkjenning fra styret overlate bruken av boligen til andre. Med styrets godkjenning kan andelseieren overlate bruken av hele boligen dersom:

- andelseieren selv eller en person som nevnt i borettslagslovens § 5-6 første ledd har bodd i boligen i minst ett av de siste to årene. Andelseier kan i slike tilfeller overlate bruken av hele boligen for opp til tre år,
- andelseieren er en juridisk person,
- andelseieren skal være midlertidig borte som følge av arbeid, utdanning, militærtjeneste, sykdom eller andre tungtveiende grunner,
- et medlem av brukerhusstanden er andelseierens ektefelle eller slektning i rett opp- eller nedstigende linje eller fosterbarn av andelseieren eller ektefellen,
- det gjelder bruksrett til noen som har krav på det etter ekteskapslovens § 68 eller husstandsfellesskapsloven.

Godkjenning kan i disse tilfellene bare nektes dersom brukerens forhold gir saklig grunn til det. Godkjenning kan nektes dersom brukeren ikke kunne blitt andelseier.

(2) Har borettslaget ikke sendt svar på skriftlig søknad om godkjenning av bruker innen en måned etter at søknaden har kommet frem til borettslaget, skal brukeren regnes som godkjent.

(3) Andelseier som bor i boligen selv, kan overlate bruken av deler av den til andre uten godkjenning.

(4) Dersom flere eier en andel sammen, skal det regnes som overlating av bruk hvis en eller flere av sameierne ikke bor i boligen.

(5) Overlating av bruken reduserer ikke andelseierens plikter overfor borettslaget.

(6) Borettslaget kan kreve kostnader forbundet med behandlingen og eventuell oppfølging av en søknad om overlating av bruk dekket av andelseier, se pkt. 6-1 (3).

#### 4-3 Bygningsmessige arbeider

(1) En andelseier kan med styrets godkjenning gjennomføre tiltak på eiendommen som er nødvendige på grunn av funksjonshemming hos en bruker av boligen. Godkjenning kan ikke nektes uten saklig grunn.

(2) Forandringer som skjer i strid med de til enhver tid gjeldende bygningsforskrifter og andre offentlige bestemmelser, er ikke tillatt. Forandringer som berører bygningens eksteriør – herunder oppsetting av private radio- og TV-antennar, markiser mv. - er ikke tillatt uten styrets forutgående samtykke.

### 5. Vedlikehold

#### 5-1 Andelseiernes vedlikeholdsplikt

(1) Den enkelte andelseier skal holde boligen, og andre rom og annet areal som hører boligen til, i forsvarlig stand og vedlikeholde slikt som dører og vinduer innvendig, rør, sikringsskap fra og med første hovedsikring/inntakssikring, ledninger med tilbehør, varmekabler, inventar, utstyr inklusive vannklosett, varmtvannsbereder og vasker, apparater og innvendige flater. Våtrom må brukes og vedlikeholdes slik at lekkasjer unngås.

(2) Vedlikeholdet omfatter også nødvendige reparasjon og utskiftning av slikt som rør, sikringsskap fra og med første hovedsikring/inntakssikring, ledninger med tilbehør, varmekabler, inventar, utstyr inklusive slikt som vannklosett, varmtvannsbereder og vasker, apparater, tapet, gulvbelegg, vegg, gulv- og himlingsplater, skillevegger, listverk, skap, benker og innvendige dører med karmar.

(3) Andelseieren har også ansvaret for oppsteking og rensing av innvendige avløpsledninger både til og fra egen vannlås/sluk og fram til borettslagets felles-/hovedledning. Andelseier skal også rense eventuelle sluk på veranda, balkong og lignende.

(4) Andelseieren er selv ansvarlig for at installasjon og oppbevaring av brann- og eksplosjonsfarlige stoffer skjer i betryggende former og i henhold til gjeldende lover og forskrifter.

(5) Andelseieren skal holde boligen fri for insekter og skadedyr. Ved mistanke om insekter og skadedyr plikter andelseieren straks å melde fra skriftlig til borettslaget.

(6) Vedlikeholdsplikten omfatter også utbedring av tilfeldig skade, herunder skade påført ved innbrudd og uvær.

(7) Oppdager andelseieren skade i boligen som borettslaget er ansvarlig for å utbedre, plikter andelseieren straks å melde fra skriftlig til borettslaget.

(8) Ny eier av andelen har plikt til å utføre vedlikehold medregnet reparasjon og utskifting i boligen, selv om det skulle vært utført av den forrige andelseieren.

#### 5-2 Borettslagets vedlikeholdsplikt

(1) Borettslaget skal holde bygninger og eiendommen for øvrig i forsvarlig stand så langt plikten ikke ligger på andelseierne. Vedlikeholdsplikten omfatter også utvendig vedlikehold av vinduer.

(2) Felles rør, ledninger, kanaler og andre felles installasjoner som går gjennom boligen, skal borettslaget holde ved like. Borettslaget har rett til å føre nye slike installasjoner gjennom boligen dersom det ikke er til vesentlig ulempe for andelseieren.

(3) Borettslagets vedlikeholdsplikt omfatter også utskifting av vinduer, herunder nødvendig utskiftning av termoruter, og ytterdører til boligen og reparasjon eller utskiftning av tak, bjelkelag, bærende veggkonstruksjoner, sluk og rør eller ledninger som er bygd inn i bærende konstruksjoner med unntak av varmekabler.

(4) Andelseieren skal gi adgang til boligen slik at borettslaget kan utføre sin vedlikeholdsplikt, herunder ettersyn, reparasjon eller utskifting. Ettersyn og utføring av arbeid skal gjennomføres slik at det ikke er til unødig ulempe for andelseieren eller annen bruker av boligen.

### **5-3 Utbedringsansvar og erstatning**

(1) Fører en andelseiers mislighold til skade på borettslagets eiendom eller på annen andelseiers bolig eller fastmontert inventar som naturlig hører boligen til, skal skaden utbedres av borettslaget.

2) Skade på innbo og løsøre skal utbedres av skadelidte andelseier. Borettslaget hefter ikke for eventuelle skader på skadelidtes innbo og/eller løsøre.

(3) Borettslaget og skadelidte andelseiere kan kreve erstatning for tap som følger av at andelseieren misligholder sine plikter, jf borettslagslovens §§ 5-13 og 5-15.

(4) Andelseier kan kreve erstatning for tap som følge av at borettslaget ikke oppfyller pliktene sine, jf borettslagslovens § 5-18.

## **6. Felleskostnader og pantesikkerhet**

### **6-1 Felleskostnader**

(1) Den enkelte andelseier er ansvarlig for felleskostnadene etter en nøkkel fastsatt ved stiftelsen av borettslaget. Nøkkelen ligger fast og kan bare endres etter borettslagslovens § 5-19.

(2) Når særlige grunner taler for det, skal en kostnad likevel fordeles etter nytten for den enkelte bolig eller etter forbruk.

(3) Borettslagets kostnader til behandling og eventuell oppfølging av søknad om overlating av bruk betales av den andelseier som har søkt, se pkt. 4-2 (6).

### **6-2 Betaling av felleskostnader**

(1) Felleskostnadene forfaller til betaling den 1. i hver måned. Borettslaget kan endre felleskostnadene med én måneds skriftlig varsel.

(2) For felleskostnader som ikke blir betalt ved forfall, svarer andelseieren den til en hver tid gjeldende forsinkelsesrente etter lov av 17. desember 1976 nr 100.

### **6-3 Borettslagets pantesikkerhet**

For krav på dekning av felleskostnader og andre krav fra lagsforholdet har borettslaget en lovbestemt panterett i andelen foran alle andre heftelser. Pantekravet er begrenset til en sum som svarer til to ganger folketrygdens grunnbeløp på tidspunktet tvangsdekning besluttes gjennomført.

## **7. Mislighold, salgspålegg og fravikelse**

### **7-1 Mislighold**

Andelseiers brudd på sine forpliktelser overfor borettslaget utgjør mislighold. Som mislighold regnes blant annet manglende betaling av felleskostnader, forsømt vedlikeholdsplikt, ulovlig bruk eller overlating av bruk og brudd på husordensregler.

### **7-2 Pålegg om salg**

(1) Hvis en andelseier til tross for advarsel vesentlig misligholder sine plikter, kan borettslaget pålegge vedkommende å selge andelen, jf borettslagslovens § 5-22 første ledd. Advarsel skal gis skriftlig og opplyse om at vesentlig mislighold gir borettslaget rett til å kreve andelen solgt.

(2) Borettslaget kan kreve andelen solgt dersom andelseier melder seg ut av boligbyggelaget.

### **7-3 Fravikelse**

Medfører andelseierens eller brukerens oppførsel fare for ødeleggelse eller vesentlig forringelse av eiendommen, eller er andelseierens eller brukerens oppførsel til alvorlig plage eller sjenanse for eiendommenes øvrige andelseiere eller brukere, kan styret kreve fravikelse fra boligen etter tvangsfullbyrdslovens kapittel 13. Fravikelse kan tidligst kreves samtidig med pålegg om salg.

## **8. Styret og dets vedtak**

### **8-1 Styret**

(1) Borettslaget skal ha et styre som skal bestå av en styreleder og minst 2 og høyst 4 andre andre medlemmer med like mange varamedlemmer.

(2) Funksjonstiden for styreleder og de andre medlemmene er to år. Varamedlemmer velges for ett år. Styremedlemmer og varamedlemmer kan gjenvelges.

(3) Styret skal velges av generalforsamlingen. Generalforsamlingen velger styreleder ved særskilt valg. Styret skal velge nestleder blant sine medlemmer.

### **8-2 Styrets oppgaver**

(1) Styret skal lede virksomheten i samsvar med lov, vedtekter og generalforsamlingens vedtak. Styret kan ta alle avgjørelser som ikke i loven eller vedtektene er lagt til andre organer.

(2) Styreleder skal sørge for at styret holder møte så ofte som det trengs. Et styremedlem eller forretningsfører kan kreve at styret sammenkalles.

(3) Styret skal føre protokoll over styresakene. Protokollen skal underskrives av de frammøtte styremedlemmene.

### **8-3 Styrets vedtak**

(1) Styret er vedtaksført når mer enn halvparten av alle styremedlemmene er til stede. Vedtak kan treffes med mer enn halvparten av de avgitte stemmene. Står stemmene likt, gjør møtelederens stemme utslaget. De som stemmer for et vedtak som innebærer en endring, må likevel utgjøre minst en tredjedel av alle styremedlemmene.

(2) Styret kan ikke uten at generalforsamlingen har gitt samtykke med minst to tredjedels flertall fatte vedtak om:

1. ombygging, påbygging eller andre endringer av bebyggelsen eller tomten som etter forholdene i borettslaget går ut over vanlig forvaltning og vedlikehold,
2. å øke tallet på andeler eller å knytte andeler til boliger som tidligere har vært benyttet til utleie, jf borettslagslovens § 3-2 andre ledd,
3. salg eller kjøp av fast eiendom, eller av andelsbolig i borettslaget
4. å ta opp lån som skal sikres med pant med prioritet foran innskuddene,
5. andre rettslige disposisjoner over fast eiendom som går ut over vanlig forvaltning,
6. andre tiltak som går ut over vanlig forvaltning, når tiltaket fører med seg økonomisk ansvar eller utlegg for borettslaget på mer enn fem prosent av de årlige felleskostnadene.

#### **8-4 Representasjon og fullmakt**

Styrets leder og ett styremedlem representerer i fellesskap borettslaget utad og tegner dets navn.

### **9. Generalforsamlingen**

#### **9-1 Myndighet**

Generalforsamlingen er øverste myndighet i borettslaget.

#### **9-2 Tidspunkt for generalforsamling**

(1) Ordinær generalforsamling skal holdes hvert år innen utgangen av juni.

(2) Ekstraordinær generalforsamling holdes når styret finner det nødvendig, eller når revisor eller minst to andelseiere som til sammen har minst en tiendedel av stemmene, skriftlig krever det og samtidig oppgir hvilke saker de ønsker behandlet.

#### **9-3 Varsel om og innkalling til generalforsamling**

(1) Forut for ordinær generalforsamling skal styret varsle andelseierne om dato for møtet og om frist for innlevering av saker som ønskes behandlet.

(2) Generalforsamlingen skal innkalles skriftlig av styret med et varsel som skal være på minst åtte og høyst tjue dager. Ekstraordinær generalforsamling kan om nødvendig kalles inn med kortere varsel som likevel skal være på minst tre dager. I begge tilfeller skal det gis skriftlig melding til boligbyggelaget.

(3) I innkallingen skal de sakene som skal behandles være bestemt angitt. Skal et forslag som etter borettslagsloven eller vedtektene må vedtas med minst to tredjedels flertall kunne behandles, må hovedinnholdet være angitt i innkallingen. Saker som en andelseier ønsker behandlet på ordinær generalforsamling skal nevnes i innkallingen når styret har mottatt disse skriftlig innen fristen i 1.ledd.

#### **9-4 Saker som skal behandles på ordinær generalforsamling**

- Godkjenning av årsberetning fra styret
- Godkjenning av årsregnskap

- Valg av styremedlemmer og varamedlemmer
- Eventuelt valg av revisor
- Fastsetting av godtgjørelse til styret
- Andre saker som er nevnt i innkallingen

#### **9-5 Møterett**

Alle andelseiere har rett til å møte på generalforsamlingen med forslags-, - tale- og stemmerett. Andelseierens ektefelle, samboer eller et annet medlem av andelseierens husstand og eventuelle leiere har rett til å være til stede og til å uttale seg.

#### **9-6 Møteledelse og protokoll**

Generalforsamlingen skal ledes av styrelederen med mindre generalforsamlingen velger en annen møteleder. Møtelederen skal sørge for at det føres protokoll fra generalforsamlingen.

#### **9-7 Stemmerett og fullmakt**

Hver andel gir rett til én stemme på generalforsamlingen. Andelseier som eier mer enn én andel har likevel bare én stemme. For en andel med flere eiere kan det bare avgis én stemme. Andelseier kan møte ved fullmektig på generalforsamlingen, men ingen kan være fullmektig for mer enn én andelseier.

#### **9-8 Vedtak på generalforsamlingen**

(1) Foruten saker som nevnt i pkt. 9-4 i vedtektene kan ikke generalforsamlingen fatte vedtak i andre saker enn de som er bestemt angitt i innkallingen.

(2) Med de unntak som følger av borettslagsloven eller vedtektene her fattes alle beslutninger av generalforsamlingen med mer enn halvparten av de avgitte stemmer. Ved valg kan generalforsamlingen på forhånd fastsette at den som får flest stemmer, skal regnes som valgt.

(3) Ved stemmelikhet avgjøres saken ved loddtrekning.

### **10. Inhabilitet, taushetsplikt og mindretallsvern**

#### **10-1 Inhabilitet**

(1) Et styremedlem må ikke delta i styrebehandlingen eller avgjørelsen av noe spørsmål der medlemmet selv eller nærstående har en framtrædende personlig eller økonomisk særinteresse.

(2) Ingen kan selv eller ved fullmektig eller som fullmektig delta i en avstemning på generalforsamlingen om avtale med seg selv eller nærstående eller om ansvar for seg selv eller nærstående i forhold til borettslaget. Det samme gjelder avstemning om salgspålegg eller krav om fravikelse etter borettslagslovens §§ 5-22 og 5-23.

#### **10-2 Taushetsplikt**

Tillitsvalgte, forretningsfører og ansatte i et borettslag har plikt til å bevare taushet overfor uvedkommende om det de i forbindelse med virksomheten i borettslaget får



vite om noens personlige forhold. Dette gjelder ikke dersom ingen berettiget interesse tilsier taushet.

### 10-3 Mindretallsvern

Generalforsamlingen, styret eller forretningsfører kan ikke treffe beslutning som er egnet til å gi visse andelseiere eller andre en urimelig fordel til skade for andelseiere eller borettslaget.

## 11. Vedtektsendringer og forholdet til borettslovene

### 11-1 Vedtektsendringer

(1) Endringer i borettslagets vedtekter kan bare besluttes av generalforsamlingen med minst to tredjedeler av de avgitte stemmer.

(2) Følgende endringer av vedtektene kan ikke skje uten samtykke fra OBOS, jf borettslagslovens § 7-12:

- vilkår for å være andelseier i borettslaget
- bestemmelse om forkjøpsrett til andel i borettslaget
- denne bestemmelse om godkjenning av vedtektsendringer

### 11-2 Forholdet til borettslovene

For så vidt ikke annet følger av vedtektene, gjelder reglene i lov om borettslag av 06.06.2003 nr 39, jf lov om boligbyggelag av samme dato.

## HUSORDENSREGLER

### FOR BUSSFØRERNES BORETTSLAG

Husordensreglene er vedtatt av generalforsamlingen 22.mai 2012.  
Senest endret av generalforsamlingen 04.04.2019.

#### § 1 GENERELLE HUSORDENSREGLER

Et borettslag utgjør et fellesskap som beboerne hver for seg og sammen har ansvaret for. Et godt forhold mellom beboerne utvikler seg best ved at man tar direkte kontakt med hverandre og ikke stiller større krav til andre enn til seg selv. Et godt naboskap kjennetegnes ved at man føler ansvar for hverandre og at alle bidrar til å lage et godt bomiljø.

Andelseier plikter å følge husordensreglene og er ansvarlig for at de overholdes av alle i husstanden og andre som gis adgang til boligen. Vesentlige brudd på husordensreglene er å anse som mislighold av andelseiers forpliktelser overfor borettslaget. Andelseiers forpliktelser følger av borettslagsloven og borettslagets vedtekter. Som vesentlig brudd regnes blant annet utilbørlig oppførsel som skaper vesentlig ulempe eller sjenanse for andre.

#### § 2 RO OG ORDEN

Det skal være alminnelig ro i borettslaget fra kl 22:00 til kl. 06:00 søndag til torsdag, og fra kl. 23:00 til kl. 06:00 fredag og lørdag.

- Musikkøvelser er tillatt mellom kl.08:00 – 21:00 og helligdager mellom kl.13:00 – 20:00. Musikkundervisning tillates bare etter særskilt avtale med styret, og etter samtykke fra naboene over, under og ved siden av. Musikkundervisning tillates bare etter særskilt avtale med styret, og etter samtykke fra naboene over, under og ved siden av.
- Banking og boring er ikke tillatt på søn- og helligdager og heller ikke før kl.08:00 og etter kl.21:00 på hverdager og før kl.09:00 og etter kl.17:00 på lørdager. Styret kan dispensere fra denne bestemmelsen.
- Ved arbeid i leiligheten som fører til banking og boring over flere dager, skal naboene varsles i god tid om dette.
- Beboere i borettslaget er pliktig til å varsle naboene når man skal ha fester som kan forstyrre etter kl. 23:00.
- Andelseier plikter å sørge for ro og orden i og utenfor boligen samt på fellesområdene. Det må vises særlig hensynsfullhet slik at andre beboeres nattesøvn ikke forstyrres. Musikk fra leilighetene og høyrosetet tale på balkonger blir lett til sjenanse for andre.

#### § 3 BALKONG

Teppebanking og lufting av dyner, pledd, puter etc. over balkongens rekkverk er ikke tillatt. Den enkelte beboer er selv ansvarlig for skade på person og/eller eiendom ved montering av blomsterkasser, parasoller og annet på balkongen. Unngå røyking på balkongene i tidene som er vedtatt for alminnelig ro.

#### § 4 GRILLING

Bruk av grill er tillatt på balkongene, så lenge det er gass eller elektrisk. Kullgrill er ikke tillatt på balkongen. Det skal vises hensyn ved grilling. Spesielt sjenerende matlaging og os skal unngås. Styret kan vedta midlertidig forbud ved brudd på denne bestemmelsen.

#### § 5 DYREHOLD

Dyrehold krever tillatelse. Dersom man ønsker å anskaffe kjæledyr, skal søknad sendes styret.

Eier av dyret skal straks fjerne ekskrementer som dyret måtte etterlate på eiendommen. På borettslagets eiendom skal kjæledyr føres i bånd. Dyrehold forutsetter renslighet. Dersom dette ikke etterkommes, vil tillatelsen kunne bli trukket tilbake.

## § 6 VASKERIET

Vaskeriet benyttes iht. vaskeplan ved dør i kjellergang.  
Det kan benyttes mynt kroner 20, kroner 10 eller kr 5. Maskinen veksler ikke.

Bryttholdere med spiler skal ikke vaskes i maskinene.

Husk å rydde etter endt bruk av vaskeriet.

Kontakt styret ved behov for ytterligere informasjon om bruk av vaskeriet.

## § 7 SØPPELTØMMING

Beboere skal benytte avfallsbeholdere (containere) i bakgård til å kaste husholdningsavfall og papp. Alle beboere må følge kommunens krav til kildesortering. Ved brudd på dette vil borettslaget kunne motta tilleggsgebyr fra renovasjonsetaten.

Det er naturligvis ikke tillatt å plassere søppel eller annet avfall i borettslaget sine fellesarealer. Jf. § 11 om bruk av fellesarealene.

Spesialavfall og el-avfall må leveres ved nærmeste gjenbrukssentral.

**Merk:** Containere er kun for husholdningsavfall. Alt av inventar, møbler og lignende som kastes, skal fraktes vekk av andelseier selv. Det er ikke tillatt å plassere søppel eller annet avfall ved siden av containerne.

## § 8. BAKGÅRDEN

Parkering er ikke tillatt uten tillatelse fra styret. Kun for kortvarig av og pålessing, samt kortvarig bruk er tillatt. Ved parkering av biler i forbindelse med håndverkstjenester må tillatelse innhentes av styret i forkant.

## § 9 VAKTMESTERTJENESTE

Borettslagets vaktmestertjeneste har en rekke oppgaver. Andelseiere og andre beboere skal gi tilbakemelding til vaktmestertjenesten eller styret, dersom det oppstår utilfredsstillende forhold i gården, f.eks. manglende rydding, vedlikehold eller lignende.

Vaktmestertjenesten er ikke å betrakte som ansatt vaktmester, og må derfor spørres i hvert enkelt tilfelle der småting skal ordnes for andelseierne. Betaling avtales med den enkelte.

## § 10 ANTENNER

Etter søknad til styret kan det gis tillatelse til oppsetting av antenner. Det tillates ikke satt opp parabol/ eller andre antenner som virker skjemmende eller som er skadelig for bygningene.

## § 11 FELLESAREALER

Sykler, ski og annet sportsutstyr må settes på anviste plasser. Barnevogner i daglig bruk kan plasseres i fellesarealer så lenge de ikke er til hinder i rømningsveier eller sjenerer generell adkomst. Trapperommene skal holdes helt fri for private eiendeler.

## § 12 ENDRING AV HUSORDENSREGLENE

Husordensreglene kan endres av borettslagets generalforsamling. Vedtak om endring skjer med alminnelig flertall av de avgitte stemmer. Forslag av endring av reglene må sendes styret innen den frist som fremgår av borettslagets vedtekter. Generalforsamlingen kan ikke behandle endringsforslag som ikke er nevnt i innkallingen.

Gabrielsen & Partners AS  
Aktiv avd. Carl Berner v/Theodor August Belle Skaar  
Christian Michelsens gate 2, 0568 OSLO  
E-post: theodor.belle@aktiv.no

8190433

38/508 03.12.24

## Megleropplysninger

Vi viser til forespørsel av 03.12.2024.

Boligselskap: 38 Bussførernes Borettslag  
Organisasjonsnr: 948.865.378  
Andelseier: Trude Eriksen  
Leieobjektnr: 508  
Adresse: Stavangergt 44 D, 0467 OSLO  
Andelsnummer: 40  
Borettsinnskudd: kr 2.900,-  
Hjemmeside: <http://bussforernes.herborvi.no>

## Dokument som medfølger Meglerpakke 1:

Boligselskapets årsrapport med regnskap, protokoll fra årsmøtet, vedtekter og husordensregler følger vedlagt. Disse dokumentene er en viktig del av meglerpakken. I tillegg medfølger OBOS Energimerke.

## Opplysninger om boligselskapet:

- Forkjøpsrett: Ja
- Styregodkjenning: Ja
- Eventuelle andre forkjøpsrettsklausuler: Se boligselskapets vedtekter.
- Særskilte begrensninger/klausuler: Se boligselskapets vedtekter.
- Dyrehold: Se boligselskapets husordensregler/vedtekter.
- Forsikret hos: If Skadeforsikring - polisenummer 565446.
- Opplysninger om ferdigattest/midlertidig brukstillatelse etc. må innhentes fra bygningsmyndighetene.
- Mulighet for individuell nedbetaling på hele eller deler av fellesgjeld (IN-lån): Ja  
Dersom kjøper ønsker å nedbetale sin andel fellesgjeld (eventuelt deler av gjelden), bes selskapets rådgiver kontaktes for nærmere opplysninger.
- Månedlige felleskostnader som ikke er spesifiserte, dekker boligselskapets driftskostnader. For ytterligere spesifisering, vennligst se regnskapet i årsrapporten.
- Påkostninger/utbedringer i boligselskapet: Se årsrapporten.
- Borettslaget har en avtale med OBOS om garantert betaling av felleskostnader. OBOS garanterer for overførsel til borettslaget hver måned og overtar deretter alt ansvar og risiko for eventuell manglende innbetaling av felleskostnader. Avtale om sikring av felleskostnader varer til den blir sagt opp av en av partene. Oppsigelsestiden er 12 – tolv – måneder regnet fra oppsigelsesdato.
- Styret: Kontaktes via Vibbo. Styret har postkasse ved fellesvaskeriet, og e-post [bussforernes@styrommet.no](mailto:bussforernes@styrommet.no). Beboere finner informasjon på <https://vibbo.no/38>.
- Forkjøpsrett for OBOS-medlemmer: Borettslaget har forkjøpsrett for OBOS-medlemmer. Denne forkjøpsretten har prioritet etter borettslagets egne andelseiere.
- Felleskostnader: Felleskostnadene øker med 4% fra 01.01.25. Styret tar løpende vurderinger.
- Fellesgjeld: Se årsrapport i innkalling til generalforsamling.
- IN-ordning: Ja, på ett lån.
- Parkering: Borettslaget har ingen parkeringsplasser. Beboere/gjester henvises til gateparkering.
- Nøkler/skilt: Nøkler kan bestilles hos styret. Skilt til ringeklokke og postkasse bestilles hos styret.
- Drift- og vedlikehold: Se siste års innkalling til generalforsamling.
- Fellesvaskeri: Fellesvaskeriet i kjelleren kan benyttes for beboerne. Reservering av vasketid gjøres ved å markere dette på tavlen utenfor vaskerommet.
- Eiendomsskatt: Andeler som er ilagt eiendomsskatt, faktureres for dette fire ganger i året, mai, juni, september og november.

**Selskapets totale lån og vilkår:**

Lånenr	Type	Restsaldo	Restløpetid	Term pr. år	Avdr.frihet til og med	Type rente	Rente
* OBBK01-98207369225 A		732.291,-	13 år 3 md.	2		Flyt	6,10%
* OBOS02-98207808741 A		197.940,-	4 år 6 md.	12		Flyt	6,10%
* OBOS03-98208005766 A		2.710.941,-	27 år 3 md.	12		Flyt	6,10%
* OBOS04-98208258478 A		2.705.858,-	16 år 8 md.	12		Flyt	6,10%

Vi gjør oppmerksom på at vi kan ha mottatt varsel om renteendring eller nye lån som ikke er iverksatt pr dags dato.

**Økonomiske opplysninger om leiligheten:****Felleskostnader:**

Totale felleskostnader pr. d.d. kr 4.486,- pr. md.

Etter kjente fremtidige endringer, blir summen av de totale felleskostnadene kr. 4.665,-

Ved oppgjør bes megler ta kontakt med OBOS Innbetalingservice per tlf. 22 86 56 25 eller e-post [restanseforesporsel@obos.no](mailto:restanseforesporsel@obos.no) for å få oppgitt eventuelle utestående felleskostnader/andre heftelser iht. boligselskapets legalpant. Selskapet har avtale om IN ordning. Ønsker kjøper å nedbetale hele eller deler av sin andel fellesgjeld, så bes denne ta kontakt med selskapets rådgiver for informasjon. For selskap med IN-ordning gjør vi oppmerksom på at kapitalkostnader (renter/avdrag) vil være spesifisert på fakturaen for felleskostnader. Kapitalkostnader endres ved renteendring og endringen kommer da som tillegg evt fratrukk på fakturaen påfølgende måneder. Ved salg vil eventuelle krav som skyldes regulering av kapitalkostnader for tidligere periode, følge selger. Det kan derfor påløpe restanse/krav for selger, selv om felleskostnadene betales ut overtagelsesmåneden.

**Ligningsposter pr. 31.12.2023 (med forbehold om endringer):**

Ligningsverdi fås på ligningskontoret	Innberetningspliktige inntekter	Fradragsberettigede kostnader	Annen formue	Gjeld
247,-		7.011,-	17.155,-	132.155,-

**Fellesgjeld, kapitalkostnader og eventuell avdragsfrihet:**

Lånennummer	Restsaldo	Kapital-kostnader
* OBOS02-98207808741	5.598,-	119,-
* OBOS03-98208005766	76.643,-	481,-
* OBOS04-98208258478	76.492,-	612,-

Sum andel fellesgjeld (kun lån) kr 159.000, (avrundet opp til nærmeste hele tusen) pr. 01.12.2024

**Kapitalkostnader**

All låneinformasjon over er beregnet ut fra dagens kjente lånebetingelser. De månedlige kapitalkostnadene (renter og avdrag) viser hvor mye det koster å betjene lån for eieren av denne leiligheten. Eventuelt avvik mellom kapitalkostnader og lånekostnader under punktet "Økonomiske opplysninger om leiligheten", kan skyldes renteendringer, periodisering eller andre årsaker.

**Kontaktinformasjon:**

Ved ytterligere spørsmål angående fellesgjeld, bes megler vennligst ta kontakt med rådgiver Christine Kirkhorn tlf.22 86 58 73 ev. pr. e-post: [christine.kirkhorn@obos.no](mailto:christine.kirkhorn@obos.no).

**Annen informasjon:**

Opplysninger gitt i dette brev er basert på de opplysninger forretningsfører har på tidspunktet for avgivelsen. Selger og megler må kontrollere de tall som framgår av dette brev mot den informasjon han selv sitter inne med, særlig tidligere ligningsoppgaver. Dersom det oppdages avvik mellom oppgitte beløp i dette brevet og det som fremgår av andre dokumenter selger har, så må dette meldes skriftlig inn til forretningsfører i god tid før salget. Det må henvises til hvilke dokumenter det er avvik mellom. Forretningsfører aksepterer intet erstatningsansvar for feil i de gitte opplysninger med mindre det er utvist grov uaktsomhet.

**Melding fra megler ved salg:**

For selskap med intern forkjøpsrett viser vi til Lov om borettslag §§ 4-11 til 4-22.

Forkjøpsrett for OBOS medlemmer:

Melding om avklaring av forkjøpsrett sendes pr e-post: [forkjop@obos.no](mailto:forkjop@obos.no)

Melding om forkjøpsrett må inneholde:

Opplysninger om boligen (borettslag, bolignummer og adresse), selgers navn og telefonnummer, kjøpers navn samt adresse, fødselsnummer og telefonnummer, avtalt pris/ prisantydning herunder avtalt forskudd, og eventuelle andre vilkår som overtakelse og betalingstid. I tillegg må det oppgis eventuelle særlige forhold knyttet til boligens tilstand, eventuelle ansvarsfraskrivelser etc. Kopi av kjøpekontrakten skal sendes OBOS så snart den foreligger. Søknad om styregodkjenning av ny andelseier sendes til styret v/Phillip Gabriel Berge Sognsvannsveien 27 E, 372 OSLO, e-post: [phillip2941@hotmail.com](mailto:phillip2941@hotmail.com).

Kjøper har ikke rett til å ta boligen i bruk før søknaden er godkjent, ref. Lov om brl § 4-5.

Overtakelse bes lagt til etter at eventuell forkjøpsrett er avklart og styregodkjenning foreligger.

**Elektronisk kommunikasjon:**

Styret/OBOS Eiendomsforvaltning vil kommunisere med eierne elektronisk (pt via Vibbo, e-post, SMS) med mindre eieren har reservert seg mot dette. Reservasjon skjer på Vibbo, der det under «min profil» vil være en knapp for reservasjon. Har du flere eieforhold og ønsker du å reservere deg, må du gjøre dette pr eieforhold.

Alternativt kan boligeier sende krav om reservasjon til [reservasjon.oef@obos.no](mailto:reservasjon.oef@obos.no)

**Priser og gebyrer p.t.:**

Ved bestilling av meglerpakke pr. brev eller e-post er prisen kr 5.525,- inkl. mva.

Ved bestilling av meglerpakke ev. enkeltprodukt via [www.infoland.no](http://www.infoland.no), se pris på bestillingen.

I tillegg påløper:

Eierskiftegebyr	kr	6.385,-
Innmelding i OBOS	kr	500,-
Gebyr for å forhåndsvarse forkjøpsrett	kr	7.981,-

Det kreves medlemskap i OBOS for å erverve/eie denne boligen. Andelstegning skjer ved signering av kjøpekontrakt for personer som ikke er medlem i OBOS. Dersom det er flere enn én som skal eie boligen sammen, må alle være medlem i OBOS og betale hver sin medlemskontingent. Det er borettslaget som betaler medlemskontingenten for alle som har en eierandel i boligen, og kontingent innkreves derfor via felleskostnadene i borettslaget.

Faktura ettersendes når eierskiftet er registrert. Vennligst vent med betaling til denne er mottatt, da KID nummer må oppgis ved betaling. Vi gjør oppmerksom på at det kan påløpe ytterligere kostnader i forbindelse med eventuell overføring av garasje, parkering eller lignende forhold.

Vi ser fram til et hyggelig samarbeid.

Hilsen OBOS

## INFORMASJON OG RETNINGSLINJER OM AVKLARING AV FORKJØPSRETT TIL DEG SOM ER MEGLER, ELLER SOM SELGER BOLIGEN DIN SELV

Den som er ansvarlig ved salg av bolig, det seg være megler eller selger som selger selv, har en del plikter i forbindelse med avklaringen av forkjøpsretten. I teksten under har vi kalt denne personen salgsansvarlig. Salgsansvarlig må varsle OBOS Avd. Forkjøp og be om avklaring av forkjøpsretten.

Salg av OBOS-tilknyttet bolig utløser som regel forkjøpsrett. Det fastsettes en egen meldefrist for hver enkelt bolig. Forkjøpsretten avklares etter meldefristen er utløpt samt melding om bud akseptert er mottatt. Avklaring av forkjøpsrett kan avklares på 2 måter, vi har kalt dem modell 1 og modell 2.

### 2 modeller for avklaring av forkjøpsrett

Forkjøpsrett kan avklares ved at:

1. OBOS forhåndsvarsles om at andelen kan skifte eier. Forkjøpsretten avklares i forkant eller parallelt med salgsprosessen eller
2. OBOS avklarar forkjøpsretten etter at bud er akseptert (fast pris)

### Noen viktige punkter:

- OBOS har i henhold til lov om borettslag, §4-15, 20 dager til å gjøre forkjøpsrett gjeldende. (her kalt modell 2)
- Fristen reduseres til 5 hverdager dersom OBOS har mottatt et forhåndsvarsel mer enn 15 dager før melding om salg/ akseptert bud er mottatt. (her kalt modell 1)
- **Salgsansvarlig plikter å sette seg inn i de bestemmelser som gjelder for forkjøpsretten, samt informere interessenter om disse.**
- **Salgsansvarlig må sørge for visning/at boligen er tilgjengelig for visning. Ref lov om borettslag §4-19 om angrefrist for de som benytter forkjøpsrett.**
- Salgsansvarlig er ansvarlig for kontrakt og besørger tinglysning og oppgjør (enten selv, eller ved å kontakt oppgjørsfunksjon).
- Fristen medlemmene har for å melde interesse for å kunne benytte forkjøp (meldefristen) vil være minimum 5 hverdager etter utlysning på <https://nye.obos.no/brukt-bolig/bruktboliger-med-forkjopsrett/>
- Forkjøpsberettiget medlem har bare plikt til å overta andelen og det som vanligvis følger med en bolighandel. Hvis kjøper skal overta innbo eller annet må dette prises særskilt i en tilleggsavtale.

### Vilkår for modell 1 – forhåndsvarsling av forkjøpsretten (parallelt eller på forhånd):

- OBOS avdeling Forkjøp får skriftlig melding om at andelen kan skifte eier. Meldingen må inneholde opplysninger om hvilken bolig det gjelder (adresse, borettslag og leilighetsnummer), navn og telefonnummer til eier, visningstidspunkt, boligens areal og antall rom, samt prisantydning. Dersom boligen annonseres på finn.no bes det også om at finn-kode oppgis.
- Pris for forhåndsvarsling av forkjøpsretten er pt. Kr 7.981,-, men refunderes, dersom forkjøpsrett benyttes. Hvis den forhåndsvarsles flere ganger er det gebyret for det siste forhåndsvarselet som refunderes, dersom det benyttes forkjøp, mens tidligere gebyr må betales.
- Melding til OBOS om å få avklart forkjøpsrett sendes til e-post [forkjop@obos.no](mailto:forkjop@obos.no). Kun dette godkjennes som rett adressat. Dersom melding sendes til annen adresse i OBOS begynner ikke fristen å løpe før meldingen er mottatt av Avdeling Forkjøp.
- Så snart bud er akseptert må salgsansvarlig sende solgtmelding til Avdeling Forkjøp med pris, akseptdato, navn, fødselsnummer og telefonnummer på alle kjøpere, samt overtagelsesdato. Det er viktig at det oppgis fullstendig og korrekt informasjon om alle kjøperne, da OBOS avklarar forkjøpsretten basert på denne informasjonen. Meldingen må også inneholde eventuelle andre avtalte vilkår. Aksepten må inneholde forbehold om avklaring av forkjøpsretten.
- Boligen må utlyses på nytt dersom det går mer enn 3 md. fra forhåndsvarsel ble mottatt til salgsmelding blir mottatt av OBOS. Nye frister løper. Jf. brl § 4-15. Dersom boligen må utlyses på nytt, må forkjøpsberettigede medlemmer melde seg på nytt. Nytt forhåndsvarsel koster pt kr 1500,-

### Vilkår for modell 2 – avklaring av forkjøpsrett til fast pris/ bud er akseptert:

- For at 20 dagers fristen skal begynne å løpe må OBOS avdeling Forkjøp få skriftlig melding om salget. Dette gjøres til e-post [forkjop@obos.no](mailto:forkjop@obos.no). Kun dette godkjennes som rett adressat. Dersom melding sendes til annen adresse i OBOS begynner ikke fristen å løpe før meldingen er mottatt av Avdeling Forkjøp.
- Meldingen må inneholde opplysninger om hvilken bolig det gjelder (adresse, borettslag og leilighetsnummer), selgers navn og telefonnummer, informasjon om alle kjøperne (fullt navn, fødselsnummer, adresse og telefonnummer), boligens areal og antall rom, dato for aksept, avtalt pris, og eventuelle andre vilkår, som overtakelse og betalingstid. Dersom boligen annonseres på finn.no bes

det også om at finn-kode oppgis. I tillegg må oppgis eventuelle særlige forhold knyttet til boligens tilstand, eventuelle ansvarsfraskrivelser etc. Det er viktig at det oppgis fullstendig og korrekt informasjon om alle kjøperne, da OBOS avklarar forkjøpsretten basert på denne informasjonen. Aksepten må inneholde forbehold om avklaring av forkjøpsretten.

- Boligen må utlyses på nytt dersom det går mer enn 3 mnd fra forhåndsvarsel ble mottatt til salgsmelding blir mottatt av OBOS. Nye frister løper. Jf. brl § 4-15. Dersom boligen må utlyses på nytt, må forkjøpsberettigede medlemmer melde seg på nytt. Nytt forhåndsvarsel koster pt kr 1500,- (hvis OBOS mottar nytt forhåndsvarsel innen et år etter de mottok første forhåndsvarsel. Etter dette påløper nytt fullt gebyr).

### Styregodkjenning

Megler er ansvarlig for å sende søknad til styret i borettslaget om godkjenning av ny andelseier. Ved salg der det ikke benyttes megler sender Avdeling Forkjøp søknad til borettslaget, og ber styret sende svar på søknad til salgsansvarlig. Dersom boligen blir tatt på forkjøp sender også Avdeling Forkjøp søknaden om godkjenning til styret.

Borettslaget har en frist på 20 dager fra søknaden kom frem til laget. Kjøper har ikke rett til å ta boligen i bruk før søknaden er godkjent, ref. lov om brl § 4-5.

### Vilkår for medlemmers bruk av forkjøpsrett

- Meldeskjema fylles ut og sendes inn via <https://nye.obos.no/brukt-bolig/bruktboliger-med-forkjopsrett/>. Dersom denne nettsiden er nede, og det ikke er mulig å melde forkjøp på den måten kan forkjøp meldes inn ved å sende epost til [forkjop@obos.no](mailto:forkjop@obos.no) med info om hvilken bolig det gjelder, hvem som melder forkjøp med kontakinfo, samt vedlagt bekreftelse på finansiering. Kun post adressert til OBOS Forkjøp, e-postadresse [forkjop@obos.no](mailto:forkjop@obos.no) godkjennes som rett adressat.
- Det er ikke bindende å melde forkjøp.
- Medlemskapet i OBOS må være betalt innen meldefristen.
- Eventuell overføring av medlemskap må være gjennomført og betalt innen meldefristen.
- Ved bruk av OBOS-medlemskapet til forkjøp suspenderes ansienniteten i 12 måneder.
- Den som får tilslaget på boligen i budrunden behøver ikke å ha sendt melding til OBOS innen meldefristen. For å kunne gjøre nytte av ansienniteten sin må imidlertid første bud være lagt inn hos salgsansvarlig før meldefristen. Øvrige medlemmer som vil benytte forkjøpsrett må ha sendt inn skriftlig melding til OBOS Avdeling Forkjøp innen fristen. Alle medlemmer bør oppfordres til å melde seg til OBOS.
- De forkjøpsberettigede rangeres normalt slik at andelseiere i borettslaget (normalt rangert etter botid) går foran medlemmer i OBOS (rangert etter medlemskapets lengde).
- Den som benytter forkjøpsrett må som hovedregel selge eventuell eksisterende OBOS-tilknyttet bolig. Denne kan som regel ikke overføres til ektefelle, foreldre, barn, etc. etter unntaksreglene.
- **Interessenter må selv avgjøre om de vil delta i budrunden hos megler.**

Type gebyr	Beløp	Betales av:
Forhåndsvarsel av forkjøpsretten Selger/kjøper(avtalefrihet) (dersom forkjøpsretten ikke benyttes)	Kr 7.981,-	Selger/kjøper(avtalefrihet)
Gebyr for å benytte forkjøpsrett (dersom forkjøpsretten benyttes)	Kr 7.981,-	Kjøper (som benytter forkjøp)
Eierskiftegebyr	Kr 6.385,-	Selger
Forhåndsvarsel av forkjøpsretten 2./3./4. Første gangs utlysning (innen et år etter 1. forhåndsvarsel)	Kr 1500,-	Selger

Forkjøp krever inn eierskiftegebyr på vegne av OBOS Eiendomsforvaltning AS.

Hvis det benyttes forkjøp betales det gebyr for å benytte forkjøp, mens gebyret for evt. forhåndsvarsling faller bort.

Salgsansvarlig krever inn gebyrer til OBOS. Alle våre gebyrer faktureres.

Viktig om forhåndsvarsel: Gebyr for forhåndsvarsling av forkjøpsrett påløper ved innsending av forhåndsvarsel til Avd. Forkjøp. Faktura vil bli sendt til salgsansvarlig etter 30 dager, dersom boligen fortsatt er usolgt. Dersom fakturaen ikke betales til forfall, sendes det inkassovarsel til salgsansvarlig med kopi til selger.

Hvis den forhåndsvarsles flere ganger er det gebyret for det siste forhåndsvarselet som refunderes, dersom det benyttes forkjøp, mens tidligere gebyr må betales. Da må det betales både fullt gebyr for å benytte forkjøp og fullt gebyr for den første utlysingen av forkjøpsrett.

**Dersom du har spørsmål om våre rutiner ta gjerne kontakt med en av våre konsulenter i OBOS, Avdeling Forkjøp, tlf 22865500.**

Vår ref:

Dato:

### SØKNAD OM GODKJENNING AV NY ANDELSEIER

Bolig. nr:	Selskapsnr:	Selskapsnavn (borettslagets navn):
Ny andelseier:		Leilighetens adresse:
Medeier:		

For eier: \_\_\_\_\_ har oppdragsansvarlig:

\_\_\_\_\_ formidlet salg av ovennevnte bolig.  
Overnevnte person(er) har kjøpt andel i borettslaget som gir borettslaget til nevnte bolig. Vi har sendt separat melding til OBOS avdeling Forkjøp som håndterer forkjøpsretten for andelseierne i borettslaget og forkjøpsberettigede OBOS-medlemmer.

Dersom forkjøpsretten blir benyttet vil det komme ny melding om den nye kjøperen fra OBOS Avdeling Forkjøp. Dersom borettslaget ikke finner å kunne godkjenne kjøperen som ny andelseier, må dette formidles til de berørte parter innen 20 dager fra denne meldingen er mottatt. Jfr. § 4-5 Lov om borettslag.

Kjøpers nåværende adresse: \_\_\_\_\_

Kjøpers e-postadresse: \_\_\_\_\_

Husstanden består av ant. personer: \_\_\_\_\_

Husdyr: \_\_\_\_\_ Kjøretøy: \_\_\_\_\_

Avtalt overtakelsesdato: \_\_\_\_\_

Telefonnummer kjøper: \_\_\_\_\_

Svar på søknaden returneres til oppdragsansvarlig på adresse: \_\_\_\_\_

Oppdragsansvarlig e-post: \_\_\_\_\_

Med vennlig hilsen

Kjøper(e) godkjennes av borettslagets styre.

Sted: \_\_\_\_\_, den \_\_\_\_ / \_\_\_\_ 20 \_\_\_\_

\_\_\_\_\_  
Borettslagets stempel og underskrift



## OVERSIKT OVER LØSØRE OG TILBEHØR TIL EIENDOMMEN

Oversikten er utarbeidet av Norges Eiendomsmeglerforbund, Eiendom Norge og Advokatforeningens Eiendomsmeglingsgruppe, og er gjeldende fra 1. januar 2020.

### Generelt

Lov om avhending av fast eigedom (avhendingslova/avhl.) av 3. juli 1992 regulerer kjøper og selgers rettigheter og plikter ved overdragelse av fast eiendom og andeler i borettslag.

I henhold til avhl. § 3-4 skal eiendommen, når annet ikke er avtalt, overdras med innredninger og utstyr som etter lov, forskrift eller annet offentlig vedtak skal følge med. Det samme gjelder varig innredning og utstyr som enten er fastmontert eller er særskilt tilpasset bygningen, jf. avhl. § 3-5. Loven inneholder ingen detaljert oversikt over hva som omfattes av «innredning og utstyr», og over hva som skal regnes som «fastmontert eller særskilt tilpasset».

Partene kan fritt avtale hva som skal følge med eiendommen ved salg. Bransjens liste over løsøre og tilbehør som skal følge med eiendommen, er en del av avtalen mellom kjøper og selger dersom ikke annet er opplyst i salgsoppgaven, kjøper har tatt forbehold i bud eller avtale på annen måte er inngått. Der intet annet er avtalt, vil løsøre og tilbehør medfølge slik dette fremkommer av avhl. § 3-4 og § 3-5 og denne oversikt.

Produkter og installasjoner som medfølger overdras uten noen form for garantier, utover eventuell gjenværende leverandørgaranti.

Dersom det er noe i nedenstående liste som ikke finnes på eiendommen, vil det heller ikke medfølge.

1. HVITEVARER medfølger der dette er spesielt angitt i salgsoppgaven.
2. HELDEKKENDE TEPPER følger med uansett festemåte.
3. VARMEKILDER, slik som ovner, kaminer, peiser, varmpumper og panelovner, følger med uansett festemåte. Frittstående biopeiser/varmeovner og terrassevarmere medfølger ikke. Det følger ikke med varmekilder i rom som ikke har vegg- eller fastmonterte varmekilder på visning.
4. TV, RADIO OG MUSIKKANLEGG. TV-antennene og fellesanlegg for TV, herunder parabolantenne, og tuneren/dekoder/tv-boks medfølger der dette eies av selger. Veggmontert TV/flatskjerm med tilhørende festeordning samt musikkanlegg følger ikke med (se også punkt 12).
5. BADEROMSINNREDNING/UTSTYR. Badekar, dusjkabinett, dusjvegger, alle fastmonterte speil og hyller, fastmonterte glass- og håndkleholdere, herunder håndklevarmere samt baderomsinnredning, medfølger.
6. GARDEROBESKAP medfølger, selv om disse er løse. Fastmonterte garderobehyller og knagger medfølger. Innredning i garderobeskap, for eksempel løse eller fastmonterte trådkurver, hyller, stenger og lignende, medfølger.

7. KJØKKENINNREDNING medfølger, herunder også åpne, fastmonterte hyller og løs eller fastmontert kjøkkenøy.

8. MARKISER, PERSIENNER og annen type innvendig og utvendig solskjerming, gardinoppheng, lamellgardiner og liftgardiner medfølger.

9. AVTREKKSIVIFTER av alle slag, samt fastmonterte aircondition/ventilasjonsanlegg, medfølger.

10. SENTRALSTØVSUGER medfølger med komplett anlegg, herunder slange, munnstykke mm.

11. LYSKILDER. Kupler, lysstoffarmatur, fastmonterte "spotlights", oppheng og skinner med spotlights samt utelys og hagebelysning medfølger. Veggglamper, krokhengte lamper, lysekroner, prismelamper og lignende som er koblet til sukkerbit eller stikkontakt følger likevel ikke med.

12. INSTALLERTE SMARTHUSLØSNINGER med sentral som styrer lys, varme, lyd o.l., samt tilhørende trådløse enheter som brytere, sensorer, kameraer, integrerte høyttalere el. medfølger. Enkle lysstyringssystem f.eks. med en sentral som kun styrer lyspærer eller smartpærer montert i sokkel medfølger likevel ikke.

13. UTVENDIGE SØPPELKASSER og eventuelt holder/hus til disse medfølger.

14. POSTKASSE medfølger.

15. UTENDØRS INNRETNINGER slik som flaggstang, fastmontert tørkestativ, samt andre faste utearrangementer som f.eks. badestamp, boblekar/jacuzzi og liknende utendørs kar, lekestue, lekestativ, utepeis, fastmontert trommel til vannslange, medfølger. Guidekabel/avgrensingskabel til robotgressklipper medfølger, men robotgressklipper og ladestasjon for denne medfølger ikke.

16. FASTMONTERT VEGGLADER/LADESTASJON TIL EL-BIL medfølger uavhengig av hvor laderen er montert.

17. SOLCELLEANLEGG med tilhørende teknisk infrastruktur medfølger.

18. GASSBEHOLDER til gasskomfyr og gasspeis medfølger.

19. BRANNSTIGE, BRANNTAU, feiestige og lignende medfølger der dette er påbudt. Løse stiger medfølger ikke.

20. BRANNSLUKNINGSAPPARAT, BRANNSLANGE og RØYKVARSLER medfølger der dette er påbudt. Det er eier og brukers plikt til å se til at utstyret forefinnes på enhver eiendom. Hvis annet ikke er uttrykkelig avtalt, skal dette derfor alltid følge med ved salg av eiendom.

21. SAMTLIGE NØKLER til eiendommen som selger er i besittelse av skal overleveres kjøper på overtakelsen, herunder nøkler til eventuelle boder, uthus, garasjeportåpner e.l. Låses boder, uthus e.l. med hengelås, skal lås og nøkler til disse medfølge.

22. GARASJEHYLLER, bodhyller, lagringshyller og oppheng til bildekk medfølger såfremt de er fastmontert.

Planter, busker og trær som er plantet på tomten, eller fastmonterte kasser og lignende er en del av eiendommen og medfølger i handelen.

# Boligkjøperforsikring

- Advokathjelp ved boligkjøpet og i 5 år fremover.
- Er kjøpers motvekt til selgers boligselgerforsikring.
- Gir deg advokathjelp hele veien til rettskraftig dom, om nødvendig.

Andelsbolig/aksjeleilighet:	<b>Kr 7 900</b>
Selveierleilighet/rekkehus:	<b>Kr 10 900</b>
Ene-/tomannsbolig, tomt:	<b>Kr 15 900</b>

Fritidsbolig følger øvrige boligtyper.

## Boligkjøperforsikring PLUSS

- Samme dekning som HELP Boligkjøperforsikring.
- I tillegg får du advokathjelp på de viktigste rettsområdene i privatlivet.



## PLUS dekkes også disse rettsområdene

- Samboeravtale, ektepakt og arv
- Forbrukerkjøp og håndverkertjenester
- Utleie og naboforhold
- Tomtefeste, veirett og andre servitutter
- Plan- og bygningsrett
- Skatt ved oppussing, utleie og eiendomssalg
- Tilgang til digitale juridiske avtaler via Min side

**PLUS** gir boligeiere et sterkt rabattert advokattilbud i og utenfor domstolene. Få advokathjelp når du trenger det fra Norges største advokatmiljø for privatpersoner. **PLUS** kan bare tegnes samtidig med boligkjøperforsikringen, og koster kun kr 2 800 i tillegg. **PLUS** fornyes årlig.

Boligkjøperforsikring tegnes hos eiendomsmegler senest ved kontraktsignering og gir rett til advokathjelp inntil 5 år etter overtakelse. Forsikringen betales som del av oppgjøret ved boligkjøpet. PLUSdekningen fornyes årlig ved faktura fra HELP.

Egenandel kr 4 000 påløper ved takst, tvist eller 10 timer advokatbistand, avhengig av hva som kommer først. Meglerforetaket mottar kr 4 900/5 100/5 800 i kostnadsgodtgjørelse, avhengig av boligtype, samt et tillegg på kr 1 000 ved salg av PLUS.

*Vi unner ingen å stå alene*

Har du spørsmål? Kontakt HELP på [help.no/minside](http://help.no/minside), telefon 22 99 99 99 eller epost [post@help.no](mailto:post@help.no)



Vi tar forbehold om pris- og vilkårsendringer. Hvis premien ikke er innbetalt ved overtakelse, vil avtalen bli kansellert. For fullstendig informasjon om dekning og vilkår, se [help.no](http://help.no).

# HELP Renteforsikring

Renteforsikring dekker rentekostnader etter skatt og husforsikring for bolig som skal selges, hvis denne ikke er solgt tre måneder etter overtakelse av ny bolig. Forsikringen koster kr 5.900 og gjelder i ett år fra tidspunktet hvor du har overtatt din nye primærbolig og du har markedsført din gamle primærbolig sammenhengende i minst tre måneder.

- Utbetaling gis i inntil ni måneder
- Rentekostnader, samt kostnad til husforsikring dekkes med inntil kr 15.000 per måned
- Gjelder fast eiendom regulert til boligformål og som er registrert som din primærbolig
- Forsikringen gjelder i Norge

**Bestilling gjøres av boligkjøper på [www.help.no/renteforsikring](http://www.help.no/renteforsikring). Forsikringen må bestilles innen sju dager etter kontraktsignering. Dersom boligen som skal selges allerede er markedsført før budaksept av ny bolig kan forsikring ikke tegnes.**

For HELP kundesenter kontakt [post@help.no](mailto:post@help.no) eller tlf. 22 99 99 99.



Bud på 95 % eller mer av prisantydning behandles som at salg har funnet sted, selv om bud avslås, og forsikringsdekningen gjelder da til ny eier overtar (begrenset til 3 måneder etter budaksept). Det gjøres fradrag i erstatningen for eventuelle leieinntekter, skattefradrag på rentekostnader og renter og omkostninger som følge av mislighold av lån. Forsikringen dekker ikke mellomfinansiering eller andre lån som ikke direkte relaterer seg til primærboligen som skal selges. Forsikringen fornyes ikke, og gjelder ikke ved senere flytting. Dersom boligen ikke selges av autorisert megler / advokat gjelder ikke forsikringen. Forsikringen har en karantenetid på tre måneder. Tegning av HELP Renteforsikring tilbys kun til boligkjøpere som har kjøpt bolig gjennom samarbeidende eiendomsmeglerkjede.



## Forbrukerinformasjon om budgivning

Sist oppdatert med virkning fra 1. januar 2014, i forbindelse med ikrafttredelse av endringer i eiendomsmeglingsforskriften.

Informasjonen er utarbeidet av Forbrukerombudet, Forbrukerrådet, Den Norske Advokatforening ved Eiendomsmeglingsgruppen, Eiendomsmeglerforetakenes Forening og Norges Eiendomsmeglerforbund, på grunnlag av blant annet forskrift om eiendomsmegling § 6-3 og § 6-4.

Nedenfor gis en oversikt over de retningslinjer som forbrukermyndighetene og organisasjonene anbefaler benyttet ved budgivning på eiendommen. Avslutningsvis gis også en kort oversikt over de viktigste rettsreglene tilknyttet budgivning.

Før det legges inn bud på eiendommen oppfordres budgiver til å sette seg inn i all relevant informasjon om eiendommen, herunder eventuell salgssoppgave og teknisk rapport med vedlegg.

## Gjennomføring av budgivning

- På forespørsel vil megler opplyse om aktuelle bud på eiendommen, herunder om relevante forbehold.
- Alle bud skal inngis skriftlig til megler, som formidler disse videre til oppdragsgiver. Kravet til skriftlighet gjelder også budforhøyelser og motbud, aksept eller avslag fra selger. Før formidling av bud til oppdragsgiver skal megler innhente gyldig legitimasjon og signatur fra budgiver. Kravet til legitimasjon og signatur er oppfylt for budgivere som benytter e-signatur, eksempelvis BankID eller MinID. Med skriftlige bud menes også elektroniske meldinger som e-post og SMS når informasjonen i disse er tilgjengelig også for ettertiden.
- Et bud bør inneholde eiendommens adresse (eventuelt gnr/bnr), kjøpesum, budgivers kontaktinformasjon, finansieringsplan, akseptfrist, overtakelsesdato og eventuelle forbehold som for eksempel usikker finansiering, salg av nåværende bolig ol. Normalt vil ikke et bud med forbehold bli akseptert før forbeholdet er avklart. Konferer gjerne med megler før bud avgis.

- Megler skal legge til rette for en forsvarlig avvikling av budrunden. I forbrukerforhold (dvs. der oppdragsgiver er forbruker) skal megleren ikke formidle bud med kortere akseptfrist enn kl. 12.00 første virkedag etter siste annonserte visning. Etter denne fristen bør budgivere ikke sette en kortere akseptfrist enn at megler har mulighet til, så langt det er nødvendig, å orientere oppdragsgiver, budgivere og øvrige interessenter om bud og forbehold. Det bør ikke gis bud som diskriminerer eller utelukker andre budgivere. Dersom bud inngis med en frist som åpenbart er for kort til at megleren kan avvikle budrunden på en forsvarlig måte som sikrer oppdragsgiver og interessenter et tilstrekkelig grunnlag for sine handlingsvalg, vil megler fraråde budgiver å stille slik frist.

- Megleren vil uoppfordret gi sin vurdering av det enkelte bud overfor oppdragsgiveren, når budet er gitt innenfor fristene i punkt 4.
- Megleren skal så langt det er nødvendig og mulig holde budgiverne skriftlig orientert om nye og høyere bud og eventuelle forbehold. Megler skal så snart som mulig bekrefte skriftlig overfor budgivere at budene deres er mottatt.
- Etter at handel har kommet i stand, eller dersom en budrunde avsluttes uten at handel er kommet i stand, kan en budgiver kreve kopi av budjournalen i anonymisert form.
- Kopi av budjournal skal gis til kjøper og selger uten ugrunnet opphold etter at handel er kommet i stand. Dersom det er viktig for budgiver å bevare sin anonymitet, bør budet fremmes gjennom fullmektig.

## Viktige avtalerettslige forhold

- Det eksisterer ingen angrerett ved salg/kjøp av fast eiendom.
- Når et bud er innsendt til megler og han har formidlet innholdet i budet til selger (slik at selger har fått kunnskap om budet), kan budet ikke kalles tilbake. Budet er da bindende for budgiver frem til akseptfristens utløp, med mindre budet før denne tid avslås av selger eller budgiver får melding om at eiendommen er solgt til en annen (man bør derfor ikke gi bud på flere eiendommer samtidig dersom man ikke ønsker å kjøpe flere enn en eiendom).
- Selger står fritt til å forkaste eller akseptere ethvert bud, og er for eksempel ikke forpliktet til å akseptere høyeste bud.

- Når en aksept av et bud har kommet frem til budgiver innen akseptfristens utløp er det inngått en bindende avtale.
- Husk at også et eventuelt bud fra selger til kjøper (såkalte "motbud"), avtalerettslig er et bindende tilbud som medfører at det foreligger en avtale om salg av eiendommen dersom budet i rett tid aksepteres av kjøper.

## Budskjema

aktiv.

For eiendommen:

**Adresse:** Stavangergata 44D  
0467 OSLO

**Meglerforetak:** Aktiv Eiendomsmegling Carl Berner  
**Saksbehandler:** Theodor August Belle Skaar

**Telefon:** 467 60 512  
**E-post:** theodor.belle@aktiv.no

**Oppdragsnummer:**

Undertegnede gir herved følgende bud på ovennevnte eiendom:

**Kjøpesum:** Kr. \_\_\_\_\_

**Beløp med bokstaver:** Kr. \_\_\_\_\_

+ omkostningert iht. opplysninger i salgssoppgaven

**Dette budet er bindende for undertegnede frem til og med den:** \_\_\_\_\_ Kl. \_\_\_\_\_

*Dersom annet ikke er angitt gjelder budet til kl. 15.00 første virkedag etter siste annonserte visning. I forbrukerforhold vil bud med kortere akseptfrist enn til kl. 12.00 første virkedag etter siste annonserte visning ikke bli videreformidlet til selger.*

**Eventuelle forbehold:** \_\_\_\_\_

Undertegnede er kjent med at selger står fritt til å godta eller forkaste ethvert bud. Likeledes er undertegnede klar over at budet er bindende for budgiver når det er kommet til selgers kunnskap. Handelen er juridisk bindende for begge parter dersom budet aksepteres innen akseptfristen. Undertegnede er kjent med at budjournalen vil bli forelagt kjøper og selger når handel er sluttet.

Ønsket overtakelsesdato: \_\_\_\_\_

Budet baseres på opplysninger og salgsvilkår som fremkommer av salgssoppgave datert: \_\_\_\_\_

**Kjøpet vil bli finansiert slik:**

Låneinstitusjon: \_\_\_\_\_ Referanse og tlf nr.: \_\_\_\_\_

Lånt kapital: \_\_\_\_\_ Kr.: \_\_\_\_\_

Egenkapital: \_\_\_\_\_ Kr.: \_\_\_\_\_

Totalt: \_\_\_\_\_ Kr.: \_\_\_\_\_

Egenkapital består av:  Salg av nåværende bolig eller fast eiendom  Disponibelt kontantbeløp (bankinnskudd)

Jeg gir bud som:  Forbruker  Ledd i næringsvirksomhet / juridisk person (selskap)

Jeg samtykker til bruk av elektronisk kommunikasjon:  Ja  Nei

Navn: \_\_\_\_\_

Navn: \_\_\_\_\_

Fødselsnr. (11 siffer): \_\_\_\_\_

Fødselsnr. (11 siffer): \_\_\_\_\_

Adresse: \_\_\_\_\_

Adresse: \_\_\_\_\_

Postnr.: \_\_\_\_\_ Sted: \_\_\_\_\_

Postnr.: \_\_\_\_\_ Sted: \_\_\_\_\_

Tlf.: \_\_\_\_\_ E-post: \_\_\_\_\_

Tlf.: \_\_\_\_\_ E-post: \_\_\_\_\_

Dato.: \_\_\_\_\_ Sign: \_\_\_\_\_

Dato.: \_\_\_\_\_ Sign: \_\_\_\_\_

Kopi av legitimasjon

Kopi av legitimasjon



**aktiv.**  
Tar deg videre