





# Tilstandsrapport

 Tomannsbolig  
 Orreveien 3 A, 1870 ØRJE  
 MARKER kommune  
 gnr. 91, bnr. 177

**Markedsverdi**

**2 550 000**

Sum areal alle bygg: BRA: 192 m<sup>2</sup> BRA-i: 192 m<sup>2</sup>



Befaringsdato: 19.09.2024

Rapportdato: 02.10.2024

Oppdragsnr.: 13975-2535

Referansenummer: WO6355

Autorisert foretak: Moen Takst AS

Sertifisert Takstingeniør: Are Johan Moen

Vår ref:



Rapporten kan brukes i inntil ett år etter befaringsdatoen, og kan ikke gjenbrukes ved flere boligsalg i denne perioden. For eiendomsoverdragelser fra 1.1.2024, må selger sørge for at areal i rapporten er oppdatert og følger ny bransjestandard for areal. Skjer det endringer, oppstår skader også videre på boligen, bør du som selger be om oppdatert rapport.

## Norsk takst

Norsk takst er bransjeorganisasjonen for landets bygningssakkyndige og takstforetak, med om lag 1400 sertifiserte medlemmer fordelt på omtrent 1000 bedrifter. I boligomsetningen regnes takstrapportene som et helt avgjørende element i den informasjonen som gjøres tilgjengelig for kjøper. Årlig leverer medlemmene rundt 120.000 slike takster. Det gir unik oversikt over norske boliger, og bidrar til at alle oppdrag kan utføres med utgangspunkt i erfaringsbasert kvalitet.



Det stilles høye krav til utdanning, sertifisering og yrkesetikk. Norsk takst er opptatt av at boligomsetningen skal være trygg, og legger vekt på å opptre uavhengig av andre bransjeaktører. Bygningssakkyndige fakturerer sine tjenester uten hensyn til hvilken pris som oppnås, og skal heller ikke på annen måte ha noen egeninteresse knyttet til handelen.

Uavhengighet og god fagkunnskap har over tid bygget troverdighet og tillit. Både selger og kjøper skal kunne stole på bygningssakkyndiges vurderinger. For tilfeller der det likevel skulle oppstå misnøye med utført arbeid, har vi sammen med Forbrukerrådet etablert en klagenemnd.

Norsk takst har en sentral rolle i utviklingen av norske standarder, regler og profesjonsprinsipper, og representerer bransjen i alle relevante internasjonale fora. Dette sikrer at norske bygningssakkyndige tidlig kan tilpasse seg krav og bransjetrender fra utlandet, samtidig som takseringsfaget får en norsk stemme på verdensbasis. Organisasjonen bidrar i næringspolitisk sammenheng, og har vært en pådriver for å sikre at lover og regler gir trygghet for forbrukerne i boligomsetningen.

## Moen Takst AS

Moen Takst er takstingeniør på fast eiendom i Indre Østfold (Askim, Eidsberg, Spydeberg, Trøgstad, Marker, Hobøl og Skiptvet) og Follo. Vi er medlem av Norsk Takst, det betyr at du kan stole på at jobben vi utfører for deg er grundig og at den følger alle nødvendige krav. Takstingeniørenes rolle er bygget på kjerneverdiene Tillit, Trygghet og Troverdighet.



### Rapportansvarlig

Are Johan Moen

Uavhengig Takstingeniør

are@moentakst.no

415 58 912



# Dette trenger du å vite om tilstandsrapporten



## Hva er en tilstandsrapport?

En tilstandsrapport beskriver synlige skader/avvik eller tegn på skader/avvik på boligen. Rapporten fremhever vanligvis ikke positive egenskaper ved boligen.



## Hva vurderer en bygningsakkyndig?

Den bygningsakkyndige vurderer boligen ut fra hva man kan forvente av en bygning av samme alder og type. Vurderingen gjøres som regel mot hvordan det var vanlig å bygge og regler som gjaldt da boligen ble oppført (søknadstidspunktet). Forhold som er vanlige for bygningens alder, slik som slitasje etter normal bruk regnes ikke som avvik.



## Hva inneholder tilstandsrapporten?

Den bygningsakkyndige undersøker rom og bygningsdeler slik det kommer frem av [Forskrift til avhendingsloven](#). Tilstandsrapporten inneholder bare avvik som den bygningsakkyndige kan se eller kontrollere med enkle hjelpemidler. Det gjøres ikke nærmere undersøkelser slik som åpning av vegger eller andre bygningsdeler. I vegg mot våtrom og rom under terreng kan det borres et hull for å gjøre enkle undersøkelser slik som fuktsøk.

## Når du kjøper en brukt bolig

Når du kjøper en brukt bolig, er det viktig å være oppmerksom på at dette ikke kan sammenlignes med å kjøpe en ny bolig. Måten boligen ble bygget på kan være annerledes enn i dag. Bygninger svekkes over tid, og utsettes for slitasje blant annet på grunn av bruk og vær og vind. Mange boliger fornyes helt eller delvis, noen i flere omganger, eller det oppføres tilbygg. Særlig for boliger som er pusset opp eller endret, er det viktig å merke seg at fornyelse av overflater ikke nødvendigvis betyr at bygningsdeler under er forbedret.

## Vurdering mot byggeår

Den bygningsakkyndige vil vurdere boligen mot hvordan det var vanlig å bygge og regler som gjaldt da bygningen ble oppført (søknadstidspunktet). Den bygningsakkyndige ser etter avvik som har betydning for og som reduserer boligens funksjon og verdi, og som kommer frem av Forskrift til avhendingslova.

Noen rom og bygningsdeler slik som bad og vaskerom, og forhold som gjelder sikkerhet mot brann, rekkverk og trapper osv., vil den bygningsakkyndige vurdere mot dagens regelverk. Etter dagens regelverk vil disse kunne få en tilstandsgrad 2 eller 3 uten at det nødvendigvis er krav om at avviket må utbedres.

## Tilstandsrapporten beskriver ikke hele boligen

### BYGNINGSSAKKYNDIGE SER FOR EKSEMPEL IKKE PÅ (MED MINDRE BYGNINGSDELEN ER NEVNT I RAPPORTEN)

- vanlig slitasje og normal vedlikeholdstilstand
- bagatellmessige forhold som ikke påvirker bygningens bruk eller verdi vesentlig
- etasjeskillere
- tilleggsbygg slik som garasje, bod, anneks, naust også videre
- utvendige trapper
- støttemurer
- skjulte installasjoner
- installasjoner utenfor bygningen
- full funksjonstesting av el- og VVS-installasjoner
- geologiske forhold og bygningens plassering på grunnen
- bygningens planløsning
- bygningens innredning
- løsløre slik som hvitevarer
- utendørs svømmebasseng og pumpeanlegg
- bygningens estetikk og arkitektur
- bygningens lovlighet (bortsett fra bruksendringer, brannceller og forhold som åpenbart kan påvirke helse, miljø og sikkerhet)
- fellesarealer (med mindre boligeier har vedlikeholdsplikt for fellesarealer og dette er kjent for bygningsakkyndig, eller fellesarealet har en særlig tilknytning til boligen).

© iVerdi 2023 © Norsk takst 2023

Malen til denne rapporten, inkludert standardtekstene fra Norsk takst, er vernet etter åndsverkloven og kan kun benyttes av medlemsforetakene i Norsk takst og av takstingeniører som er sertifisert i slikt foretak, samt av kunder hos iVerdi og studenter hos NEAK. For andre aktører er eksemplarframstilling av malen og standardtekster, som utskrift og annen kopiering til bruk som grunnlag for tilsvarende rapporter, bare tillatt når det er hjemlet i lov (kopiering til privat bruk, sitat o.l.) eller avtale med Norsk Takst ([Forside](#)) eller iVerdi ([Hjem-iVerdi](#)).

Utnyttelse i strid med lov eller avtale kan medføre erstatnings- og straffansvar.

# Dette trenger du å vite om tilstandsrapporten

## Tilstanden vurderes med ulike tilstandsgrader

Tilstanden gir uttrykk for en gitt forventet tilstand, blant annet vurdert ut fra alder og normal bruk. Ved Tilstandsgrad 0 (TG0) og Tilstandsgrad 1 (TG1) gir den bygningssakkyndige normalt ingen begrunnelse for valg av tilstandsgrad. Grunnen er at bygningen eller bygningsdelen da bare har normal slitasje. Ved skjulte konstruksjoner kan alder alene avgjøre tilstandsgrad. Når bygningssakkyndige anbefaler tiltak, for eksempel utbedringer, må brukeren av rapporten vurdere om tiltakene er nødvendige og lønnsomme. Når den bygningssakkyndige velger tilstandsgrad, baseres vurderingen på faste kriterier som følger av gjeldende bransjestandard for Teknisk tilstandsanalyse ved omsetning av bolig og Forskrift til avhendingslova.

! TG 0

### TILSTANDSGRAD 0, TG0: INGEN AVVIK

Bygningsdelen skal være tilnærmet ny, ikke vise tegn på slitasje og det skal være lagt frem dokumentasjon på faglig god utførelse. Det er ingen merknader til delen.

! TG 1

### TILSTANDSGRAD 1, TG1: MINDRE AVVIK

Bygningsdelen skal bare ha normal slitasje, og straktiltak skal ikke anses som nødvendig. Graden kan også brukes når delen er ny, men der dokumentasjon på faglig god utførelse mangler.

! TG 2

### TILSTANDSGRAD 2, TG2: VESENTLIGE AVVIK OG MINDRE AVVIK SOM ETTER NS 3600 GIR TG 2

Bygningsdelen skal enten ha feil utførelse, en skade eller symptomer på skade, sterk slitasje eller nedsatt funksjon. Graden gis når bygningsdelen trenger vedlikehold eller tiltak i nær fremtid. Graden skal også brukes når delen er gammel og det er grunn til å varsle om faren for skader på grunn av alderen, eller når det er grunn til å overvåke delen spesielt på grunn av fare for større skader eller følgeskader.

Ved avvik som ikke krever umiddelbare tiltak (ingen umiddelbar kostnad) så blir TG2 markert med en lysere farge.

! TG 3

### TILSTANDSGRAD 3, TG3: STORE ELLER ALVORLIGE AVVIK

Denne tilstandsgraden brukes ved kraftige tegn på forhold som man må regne med trenger utbedring straks eller innen kort tid. Det er påvist funksjonssvikt eller sammenbrudd.

- TG IU

### IKKE UNDERSØKT/IKKE TILGJENGELIG FOR UNDERSØKELSE

Det kan være avvik/skader som ikke er avdekket.

## Hva er et anslag på utbedringskostnad?

Hva det vil koste å utbedre rom eller bygningsdeler, er et forsiktig anslag basert på nåværende kvalitet, registrert avvik og angitte tiltak i rapporten. Anslaget er gitt på generelt grunnlag og må ikke forveksles med et pristilbud fra en håndverker. Det kan foreligge avvik og tiltak som ikke kommer frem av rapporten. Utbedringskostnad avhenger blant annet av personlige valg av og markedspris på materialer og tjenesteyter.

I rapporten skal det settes anslag for utbedringskostnad for TG3, og slikt anslag kan også gis ved TG2.



# Beskrivelse av eiendommen

Vertikaldelt tomannsbolig med underetasje og 1. etasje. Bygningen ble oppført i 1973. Grunnmur i lettklinkerblokker. Yttervegger har bindingsverkskonstruksjon fra byggeåret. Fasade/kledning har stående bordkledning. Takkonstruksjon i tre, type valmet tak. Taktekkingen er av betongtakstein. Taktekkingen er fra 1981. Vinduer har rammer og karmen av tre. Vindusglass har 2-lags isoler-/energiglass fra byggeåret.

Boligen fremstår med en normal standard på innredninger og utstyr. Kjøkken med plass til spisegruppe. Innredningen er fra byggeåret, og har profilerte, malte fronter og benkeplater i tre. Eldre vaskerom i underetasje, med belegget på gulvet og malte overflater på vegg. Vaskerommet er innredet med utslagsvask i rustfritt stål. Eldre bad i underetasje, med belegget på gulvet og våtromstapet på vegg. Rommet er innredet med servantinnredning med lyse fronter, overhengende speil, belysning samt sideskap. Det er montert badekar med dusjoppheng. Toalettrom i underetasje, innredet med toalett og enkel servant.

Boligen fremstår i all hovedsak i en normal stand og forfatning, alder tatt i betraktning, dog påvist avvik befaringsdagen som vil kreve ytterligere undersøkelser og utbedringer.

Rapporten må leses i sin helhet.

## Tomannsbolig - Byggeår: 1973

### UTVENDIG

[Gå til side](#)

Liten luftbalkong på 4 m<sup>2</sup>, vendt mot øst, med tilgang fra kjøkken og hage. Av materialer er det benyttet trykkimpregnerte gulvbord, og det er brukt malt trevirke på rekkverket.

Veranda på 23 m<sup>2</sup>, vendt mot vest, med tilgang fra stuer. Av materialer er det benyttet trykkimpregnerte gulvbord, og det er brukt malt trevirke på rekkverket. Verandaen er delvis takoverbygget.

### INNVENDIG

[Gå til side](#)

Underetasje:

Gulv: Belegg, parkett og laminat.

Vegger: Malte/tapetserte overflater, panel og våtromstapet.

Himlinger: Panel.

1. etasje:

Gulv: Parkett og tregulv.

Vegger: Panel og malte plater.

Himlinger: Panel.

Boligen har lakkert tretrapp.

### VÅTROM

[Gå til side](#)

Eldre vaskerom i underetasje, med belegget på gulvet og malte overflater på vegg. Vaskerommet er innredet med utslagsvask i rustfritt stål, og er det opplegg og plass til vaskemaskin i rommet. Radiatorovner på vegg. Vaskerommet ventileres naturlig via ventil i vegg.

Eldre bad i underetasje, med belegget på gulvet og våtromstapet på vegg. Rommet er innredet med servantinnredning med lyse fronter, overhengende speil, belysning samt sideskap. Det er montert badekar med dusjoppheng. Radiatorovner på vegg varmer opp rommet. Badet ventileres via elektrisk vifte i himling.

### KJØKKEN

[Gå til side](#)

Kjøkken med plass til spisegruppe. Innredningen er fra byggeåret, og har profilerte, malte fronter og benkeplater i tre. Det er både opplegg og plass til oppvaskmaskin i innredningen. Kjøkkenvasken av rustfritt stål, inneholder vaske- og skyllekum. Det er montert belysning og det er lagt fliser på vegg mellom skapene. Kjøkkenventilatoren er plassert over plass til komfyr og er ført ut i det fri.

### SPECIALROM

[Gå til side](#)

Kjølerom i underetasje, fra byggeåret.

Toalettrom i underetasje, innredet med toalett og enkel servant. Det er naturlig ventilering av rommet. Radiatorovner på vegg varmer opp rommet.

### TEKNISKE INSTALLASJONER

[Gå til side](#)

Ventilasjon:

Naturlig og elektrisk.

Oppvarming:

Åpen peis i stue.

Annet:

Varmtvannstanken på ca. 300 liter, er plassert i utvendig bod og ble montert i 2016.

Radiatorovner, tilkoblet dobbeltmantlet bereder.

Sikringskap med automatiske sikringer. Skap ombygget i 2016.

### TOMTEFORHOLD

[Gå til side](#)

Eiet tomt på 735,1 m<sup>2</sup>. Eiendommen er skrående og er opparbeidet med plenareal på flere sider av boligen, noe beplantning og vintergrønt.

Parkering skjer i gårdsplassen som er belagt med belegningsstein.

# Beskrivelse av eiendommen

## Markedsvurdering

Totalt Bruksareal	192 m <sup>2</sup>
Totalt Bruksareal for hoveddel	192 m <sup>2</sup>
Totalpris	2 550 000

## Arealer

[Gå til side](#)

## Befaring - og eiendomsopplysninger

[Gå til side](#)

Tomteverdi og teknisk verdi bygninger 3 200 000

## Forutsetninger og vedlegg

[Gå til side](#)

## Lovlighet

[Gå til side](#)

## Tomannsbolig

- Det foreligger godkjente og byggemeldte tegninger, men det er avvik fra disse.
- Opprinnelig garasje i underetasjen, denne er bygget inn som en del av boligen, og er ikke bruksendret. Som eier av en bolig kan du komme i direkte ansvar overfor kommunen hvis ikke nødvendig tillatelse til bruksendring foreligger.

# Sammendrag av boligens tilstand

## Fordeling av tilstandsgrader

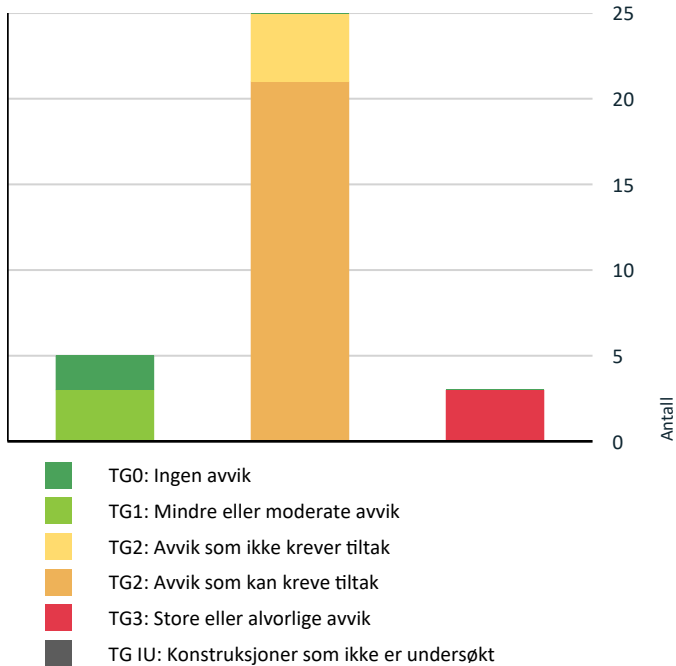

Vil du vite mer om tilstandsgrader? Se side 4.

## Anslag på utbedringskostnad

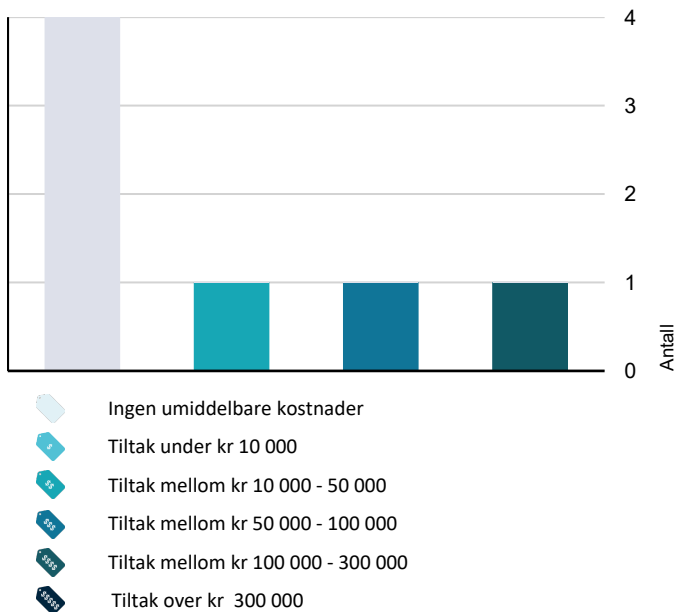

Hva er anslag på utbedringskostnad? Se side 4.

## Oppsummering av avvik

Vil du vite mer? Se på rommet eller bygningsdelen senere i rapporten.

### Tomannsbolig

#### ! TG 3 STORE ELLER ALVORLIGE AVVIK

- ! Våtrom > Underetasje > Vaskerom > Generell [Gå til side](#)
- ! Våtrom > Underetasje > Bad > Generell [Gå til side](#)
- ! Tomteforhold > Oljetank [Gå til side](#)

#### ! TG 2 AVVIK SOM KAN KREVE TILTAK

- ! Utvendig > Taktekking [Gå til side](#)
- ! Utvendig > Nedløp og beslag [Gå til side](#)
- ! Utvendig > Veggkonstruksjon [Gå til side](#)
- ! Utvendig > Takkonstruksjon/Loft [Gå til side](#)
- ! Utvendig > Balkonger, terrasser og rom under balkonger [Gå til side](#)
- ! Innvendig > Overflater [Gå til side](#)
- ! Innvendig > Etasjeskille/gulv mot grunn [Gå til side](#)
- ! Innvendig > Pipe og ildsted [Gå til side](#)
- ! Innvendig > Rom Under Terreng [Gå til side](#)
- ! Kjøkken > 1. etasje > Kjøkken > Overflater og innredning [Gå til side](#)
- ! Spesialrom > Underetasje > Kjølerom > Overflater og konstruksjon [Gå til side](#)
- ! Spesialrom > Underetasje > Kjølerom > Teknisk anlegg [Gå til side](#)
- ! Spesialrom > Underetasje > Toalettrom > Overflater og konstruksjon [Gå til side](#)
- ! Tekniske installasjoner > Vannledninger [Gå til side](#)

# Sammendrag av boligens tilstand

! Tekniske installasjoner > Avløpsrør [Gå til side](#)

! Tekniske installasjoner > Vannbåren varme [Gå til side](#)

! Tekniske installasjoner > Elektrisk anlegg [Gå til side](#)

! Tomteforhold > Drenering [Gå til side](#)

! Tomteforhold > Grunnmur og fundamenter [Gå til side](#)

! Tomteforhold > Terrengforhold [Gå til side](#)

! Tomteforhold > Utvendige vann- og avløpsledninger [Gå til side](#)

## ! TG 2 AVVIK SOM IKKE KREVER UMIDDELBARE TILTAK

! Utvendig > Vinduer [Gå til side](#)

! Utvendig > Dører [Gå til side](#)

! Innvendig > Radon [Gå til side](#)

! Innvendig > Innvendige trapper [Gå til side](#)



# Tilstandsrapport

## TOMANNSBOLIG

**Byggeår**  
1973

## UTVENDIG

### **Taktekking**

*Punktet må sees i sammenheng med Takkonstruksjon/Loft*

Taktekkingen er av betongtakstein. Taket er besiktiget fra bakkenivå. Taktekkingen er fra 1981. Ikke byttet undertak på hele taket ved legging av takstein.

**Årstall:** 1981

#### **Vurdering av avvik:**

- Mer enn halvparten av forventet brukstid er passert på taktekkingen.
- Mer enn halvparten av forventet brukstid er passert på undertak.

- Levetid betongtakstein over 30 år - "Mer enn halvparten av forventet brukstid er oppbrukt" = TG 2.

#### **Konsekvens/tiltak**

- Overvåk tilstanden jevnlig. For å få tilstandsgrad 0 eller 1 må tekkingen skiftes ut, men tidspunktet for når dette er nødvendig er vanskelig å si noe om.

### **Nedløp og beslag**

Takrenner, nedløp og beslag er av overflatebehandlet stål.  
Pipe er helbeslått med blikk over taket.

#### **Vurdering av avvik:**

- Det mangler snøfangere på hele eller deler av taket, men det var ikke krav om dette på byggemeldingstidspunktet.
- Mer enn halvparten av forventet brukstid er passert på renner/nedløp/beslag.

#### **Konsekvens/tiltak**

- Det er ikke krav om utbedring opp til dagens krav.
- Overvåk tilstanden jevnlig. For å få tilstandsgrad 0 eller 1 må beslag/renner/nedløp skiftes ut, men tidspunktet for når dette er nødvendig er vanskelig å si noe om.

### **Veggkonstruksjon**

Veggene har bindingsverkskonstruksjon fra byggeåret. Fasade/kledning har stående bordkledning.

#### **Vurdering av avvik:**

- Det er ingen eller liten lufting i nedre kant av kledning mot grunnmur.
- Det er værslitt/oppsprukket trevirke/trepaneler.

- Det ble foretatt stikktagninger etter råte/dårlig kledning ved hjelp av en syl, ikke påvist råte, dog påvist dels værslitt trevirke.  
- Ikke tilstrekkelig med lufting mellom kledning og yttervegg. God lufting er viktig og skal drenerer ned og lede ut vann som trenger gjennom regnskjermer, slippe ut eventuell fuktighet fra indre deler av veggen samt gi mulighet for at fuktighet kan tørke ut fra baksiden av regnskjermer.

#### **Konsekvens/tiltak**

- Det må foretas tiltak for å lukke avviket.

- Vedrørende lufting, kan konstruksjonen fungere med dette avviket, det må dog gjøres utbedringer om avviket skal lukkes. Det vil imidlertid sjelden være økonomisk rasjonelt som et enkeltstående tiltak. Ved bytting av kledning, bør konstruksjon/lufting bygges opp riktig.

# Tilstandsrapport



## TG 2 Takkonstruksjon/Loft

Punktet må sees i sammenheng med Takteking

Takkonstruksjon i tre, type valmet tak.

### Vurdering av avvik:

- Det er påvist fuktskjolder i undertak/takkonstruksjon.
- Det er registrert symptom på aktivitet fra skadedyr

- Påvist fuktskjolder i undertaket rundt pipe. Ikke fuktig på befaringsdagen, dog ingen garantier for tetthet. - Gjennomføringer i taktekket er som regel svake punkt hvor det fort oppstår lekkasje. Kontinuerlig tilsyn er anbefalt.

- Påvist spor av museekskrementer på loftet, som følge av for dårlig utvendig tetting.

### Konsekvens/tiltak

- Det må gjennomføres ytterligere undersøkelser.
- Lokal utbedring bør utføres.

- Pipebeslaget må etterkontrolleres, og det må gjøres eventuelle tiltak.

- Det bør foretas gjennomgang av musetetting rundt boligen for å forhindre at mus trenger inn i boligen, skader på materialer samt vond lukt som konsekvens.

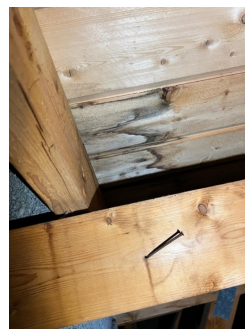

## TG 2 Vinduer

Vinduer har rammer og karmen av tre.

Vindusglass har 2-lags isoler-/energiglass fra byggeåret.

- Det spesifiseres at det ikke ble påvist punkterte glass på vinduer befaringsdagen, dog har glassene overgått forventet brukstid og punktering kan forekomme i tiden som kommer.

### Vurdering av avvik:

- Det er påvist at enkelte vinduer er vanskelig å åpne/lukke.
- Karmene i vinduer er slitte og det er sprekker i trevirket.

- Ved funksjonstesting av vinduer, ble det påvist at noen vinduer er vanskelige å åpne/lukke. Ellers påvist noe værslitt trevirke/vedlikeholdsbehov.

### Konsekvens/tiltak

- Andre tiltak:

# Tilstandsrapport

- Det må påregnes noe vedlikehold og at enkelte vinduer må skiftes ut på sikt. Ikke behov for umiddelbare tiltak.

**Kostnadsestimat: Ingen umiddelbar kostnad**



## TG 2 Dører

Ytterdør med glassfelt.

Terrassedører med isolerglass fra byggeåret.

Hev- og skyvedør i stue fra 1981.

### Vurdering av avvik:

- Karmene i dører er værslitte utvendig og det er sprekker i trevirket.

- Dører fremstår i all hovedsak i en normal stand og forfatning, påvist værslitt trevirke på terrassedør i kjøkkenet utvendig.

### Konsekvens/tiltak

- Det må påregnes noe vedlikehold og at enkelte dører må skiftes ut.

**Kostnadsestimat: Ingen umiddelbar kostnad**

## TG 2 Balkonger, terrasser og rom under balkonger

Liten luftebalkong på 4 m<sup>2</sup>, vendt mot øst, med tilgang fra kjøkken og hage. Av materialer er det benyttet trykkimpregnerte gulvbord, og det er brukt malt trevirke på rekkverket.

Veranda på 23 m<sup>2</sup>, vendt mot vest, med tilgang fra stuer. Av materialer er det benyttet trykkimpregnerte gulvbord, og det er brukt malt trevirke på rekkverket. Verandaen er delvis takoverbygget.

### Vurdering av avvik:

- Rekkverket er for lavt i forhold til dagens krav til rekkverkshøyder.

- Rekkverkshøyde målt til under 1 meter, som er dagens krav til rekkverk. Rekkverket er dog iht. krav ved oppføringstidspunktet.

### Konsekvens/tiltak

- Det er ikke krav om utbedring av rekkverkshøyde opp til dagens forskriftskrav.

## INNVENDIG

### TG 2 Overflater

Underetasje:

Gulv: Belegg, parkett og laminat.

Vegger: Malte/tapetserte overflater, panel og våtromstapet.

Himlinger: Panel.

1. etasje:

Gulv: Parkett og tregulv.

Vegger: Panel og malte plater.

Himlinger: Panel.

# Tilstandsrapport

## Vurdering av avvik:

- Det er påvist skader på overflater.

- Påvist noe slitasje/mindre skader på overflater. Fremstår dog i all hovedsak i en normal stand og forfatning alder tatt i betraktning.

## Konsekvens/tiltak

- Andre tiltak:

- Det er ikke behov for utbedring, avvik er kun kosmetisk, og vil ikke ha noen betydning for boligens bruksfunksjon.



## TG 2 Etasjeskille/gulv mot grunn

Etasjeskiller er av trebjelkelag.  
Støpt betongdekke mot grunnen.

## Vurdering av avvik:

- Målt høydeforskjell på mellom 10 - 20 mm innenfor en lengde på 2 meter. Tilstandsgrad 2 gis med bakgrunn i standardens krav til godkjente måleavvik.
- Målt høydeforskjell på over 15 mm gjennom hele rommet. Tilstandsgrad 2 gis med bakgrunn i standardens krav til godkjente måleavvik.

- Det ble foretatt kontroll på planhetsavvik ved hjelp av en punkt laser. Målt ca. 17 mm avvik i spisestue og 12 mm avvik i soverom og stue. Lokalt ble det målt 12 mm over 2 meter i spisestue og 10 mm i soverom og stue. I underetasje ble det målt ca. 20 mm i gangen. Lokalt ble det målt ca. 15 mm over 2 meter i samme rom. Ellers målt mellom 5 - 11 mm avvik i rommene. Lokale forskjeller i gulv er utover hva som er norsk standard for legging av flytende gulv.

## Konsekvens/tiltak

- For å få tilstandsgrad 0 eller 1 må høydeforskjeller rettes opp. Det vil imidlertid sjelden være økonomisk rasjonelt som et enkeltstående tiltak i en bolig som dette. Dersom boligen en gang skal renoveres, kan man vurdere slike tiltak.

## TG 2 Radon

Det er ikke foretatt radonmålinger, og bygget er heller ikke utført med radonsperre.

## Vurdering av avvik:

- Det er ikke foretatt radonmålinger, og bygget er heller ikke utført med radonsperre.

- Det finnes ingen krav til radonmåling i egen bolig, men er på generelt grunnlag anbefalt.

## Konsekvens/tiltak

- Det bør gjennomføres radonmålinger.

**Kostnadsestimat: Ingen umiddelbar kostnad**

## TG 2 Pipe og ildsted

Boligen har elementpipe.  
Åpen peis i stue.

## Vurdering av avvik:

# Tilstandsrapport

- Mer enn halvparten av forventet brukstid er passert på pipe.

## Konsekvens/tiltak

- Tidspunkt for piperehabilitering nærmer seg.

## 📍 TG 2 Rom Under Terreng

Punktet må sees i sammenheng med 'Drenering'

Gulvet er av betong. Veggene har panel og betong/mur. Hulltaking er foretatt, og det er påvist avvik i konstruksjonen. Hulltaking er foretatt i soverom. Fuktvotemåling (vekt%) i konstruksjonen ble målt til 25.

### Vurdering av avvik:

- Det er gjennom hulltaking påvist høyt fuktnivå inne i trekonstruksjonen i hulltakingen, men ikke påvist fuktskader i dette området. Høy luftfuktighet kan over tid føre til muggvekst eller sverting av materialer. Samtidig kan materialer og konstruksjoner bli ødelagt.
- Det er påvist indikasjoner på noe fuktgjennomtrenging i kjellergulv.
- Det er påvist indikasjoner på noe fuktgjennomtrenging inn i kjellermur.

- Påvist og målt ca. 25 vektprosent i vegg ved hulltaking. Treverk skal ha fuktinnhold lavere enn 15 vektprosent. I treverk med fuktighet over 17 vektprosent, øker faren for råte og muggsoppvekst.

- Takstmannen gjorde fuktsøk direkte på grunnmursvegger ved hjelp av ett Protimeter, påvist unormale verdier.

- Det er ikke montert fuktsperre eller lagt isolasjon mot grunnen, det må derfor påregnes fukt fra grunnen.

- Registrert plast i utforede vegger i kjeller. Frem til 1990-tallet satt man ofte inn en fuktsperre av plast. Den skulle stoppe fukten fra å nå den innvendige kledningen og rommet. Denne typen konstruksjon er nå ansett som en risikokonstruksjon og er ikke anbefalt løsning.

## Konsekvens/tiltak

- Det påviste fuktnivå gir grunn til å overvåke konstruksjonen jevnlig for å se utvikling over tid, og eventuelt foreta tiltak for å unngå fuktskader.

- Takstmannen anbefaler at det gjennomføres ytterligere undersøkelser og foretas utbedringer. Takstmannen anbefaler at innforede vegger mot terreng rives for å forhindre videre skadeutvikling. Med tanke på alder til drenering, bør ikke murvegger kles inn, men heller ha så god luftsirkulasjon som mulig for å forhindre fuktskader.

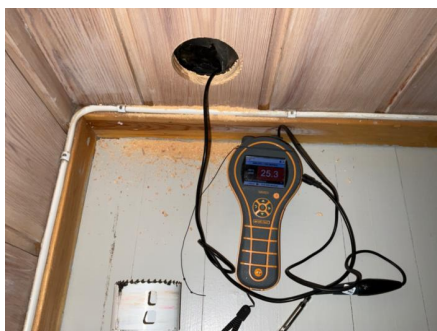

## 📍 TG 2 Innvendige trapper

Boligen har lakkert tretrapp.

- Noe knirk i trapp.

### Vurdering av avvik:

- Åpninger i rekkverk er større enn dagens forskriftskrav til rekkverk i trapper.
- Åpninger mellom trinn i innvendig trapp er større enn dagens forskriftskrav.
- Det mangler håndløper på vegg i trappeløpet.

- Trapper bør ha tette stusstrinn. Ønsker man likevel åpne stusstrinn, bør ikke åpningen være større enn 100 mm.

- Åpninger i rekkverket skal være maksimum 0,10 m opp til en høyde på minimum 0,75 m.

- Ikke håndlist på begge sider av trapp. Trapp tilfredsstillende ikke dagens krav til trapp. § 12-16 i Byggteknisk forskrift sier "Trapp skal være lett og sikker å gå i. Trapp skal ha sikker avgrensning og ha håndlist på begge sider".

## Konsekvens/tiltak

- Håndløper må monteres på vegg for å tilfredsstille krav på byggetidspunktet.

# Tilstandsrapport

- Det er ikke krav om utbedring av åpninger opp til dagens krav.

**Kostnadsestimat: Ingen umiddelbar kostnad**

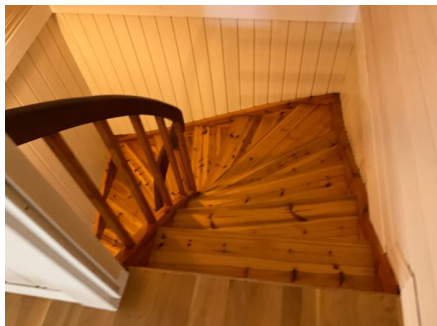

## VÅTROM

### UNDERETASJE > VASKEROM

#### Generell

Eldre vaskerom i underetasje, med belegg på gulvet og malte overflater på vegger. Innredet med utslagsvask i rustfritt stål, og er det opplegg og plass til vaskemaskin i rommet. Radiatorovner på veggen. Vaskerommet ventileres naturlig via ventil i veggen.

Aktuell byggeforskrift er byggeforskrifter fra før 1997.  
Dokumentasjon: Ingen dokumentasjon.

#### Vurdering av avvik:

- Våtrommet må oppgraderes for å tåle normal bruk etter dagens krav.

- Belegg på gulv er ikke fagmessig lagt. En må forvente generell oppgradering av våtrommets tettesjikt/membran for at våtrommet skal tåle en normal bruk etter dagens krav (tett våtzone). En samlet TG 3 for rommet er satt med bakgrunn i alder og manglende tetthet i våtsonen på rommet. Det er ikke behov for å gjennomføre en detaljert tilstandsanalyse etter standardens krav.

#### Konsekvens/tiltak

- Andre tiltak:

- Totalrenovering er kun en anbefaling grunnet alder. Vaskerommet kan fortsatt tåle forsiktig bruk. Det er dog ingen garantier.

**Kostnadsestimat: 50 000 - 100 000**

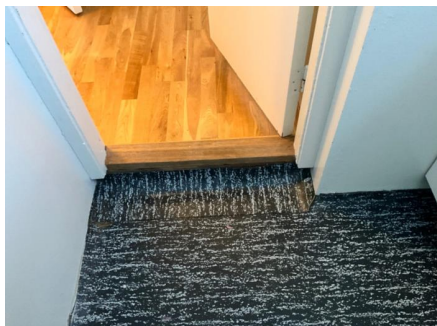

### UNDERETASJE > BAD

#### Generell

Eldre bad i underetasje, med belegg på gulvet og våtromstapet på vegger. Rommet er innredet med servanttinnredning med lyse fronter, overhengende speil, belysning samt sideskap. Det er montert badekar med dusjoppheng. Radiatorovner på veggen varmer opp rommet. Badet ventileres via elektrisk vifte i himling.

Aktuell byggeforskrift er byggeforskrifter fra før 1997.  
Dokumentasjon: Ingen dokumentasjon.

# Tilstandsrapport

## Vurdering av avvik:

- Våtrommet må oppgraderes for å tåle normal bruk etter dagens krav.

- Påvist fuktskader på plater under badekaret. En må forvente generell oppgradering av våtrommets tettesjikt/membran for at våtrommet skal tåle en normal bruk etter dagens krav (tett våtzone). En samlet TG 3 for rommet er satt med bakgrunn i alder og manglende tetthet i våtsonen på rommet. Det er ikke behov for å gjennomføre en detaljert tilstandsanalyse etter standardens krav.

## Konsekvens/tiltak

- Andre tiltak:

- Totalrenovering er kun en anbefaling grunnet alder, badet kan fortsatt tåle forsiktig bruk med tett dusjkabinett/badekar, det er dog ingen garantier. En slik løsning kan forhindre fuktskade, men gir ingen erstatning for tettesjikt/membran samt skader på rør.

**Kostnadsestimat: 100 000 - 300 000**



## UNDERETASJE > BAD

### TG 0 Tilliggende konstruksjoner våtrom

Hulltaking er foretatt, uten å påvise unormale forhold. Hulltaking er foretatt i vaskerom. Fuktkvotemåling (vekt%) i konstruksjonen ble målt til 0.



## KJØKKEN

### 1. ETASJE > KJØKKEN

#### TG 2 Overflater og innredning

Kjøkkenet med plass til spisegruppe. Innredningen er fra byggeåret, og har profilerte, malte fronter og benkeplater i tre. Det er både opplegg og plass til oppvaskmaskin i innredningen. Kjøkkenvasken er rustfritt stål, inneholder vaske- og skyllekum. Det er montert belysning og det er lagt fliser på veggen mellom skapene. Kjøkkenventilatoren er plassert over plass til komfyr og er ført ut i det fri.

## Vurdering av avvik:

- Det er påvist fukt skjolder/svelling i bunnplate i benkeskap.

- Kjøkkenet fremstår i all hovedsak i en normal stand og forfatning. Påvist noe fukt skjolder i bunnskap under vasken, som bør kontrolleres. Avløpsrør er skjøtet med teip, noe som ikke er holdbar løsning.

## Konsekvens/tiltak

# Tilstandsrapport

- Andre tiltak:

- Det må gjøres ytterligere undersøkelser, eventuelle skader under innredning vites ikke.



## 1. ETASJE > KJØKKEN

### TE 1 Avtrekk

Det er kjøkkenventilator med avtrekk ut.

## SPESIALROM

### UNDERETASJE > KJØLEROM

#### TE 2 Overflater og konstruksjon

Kjølerom i underetasje, fra byggeåret.

**Vurdering av avvik:**

- Det er påvist fuktskjølder i overflatene.

**Konsekvens/tiltak**

- Overflater må utbedres eller skiftes.



### UNDERETASJE > KJØLEROM

#### TE 2 Teknisk anlegg

Eldre kjøleromsaggregat.

**Vurdering av avvik:**

- Mer enn halvparten av forventet brukstid er passert på kjøleaggregat.

- Normal levealder på et slik aggregat er 10/12 år som det så fint heter, men av erfaring er den reelle levetiden er minst 15/17 år ved riktig vedlikehold.



# Tilstandsrapport

## Konsekvens/tiltak

- Det er ikke behov for umiddelbare utbedringstiltak, men ut ifra alder kan svikt lett oppstå.

## UNDERETASJE > TOALETTROM

### TG 2 Overflater og konstruksjon

Toalettrom i underetasje, innredet med toalett og enkel servant. Det er naturlig ventilering av rommet. Radiatorovner på veggen varmer opp rommet.

#### Vurdering av avvik:

- Toalettrom har kun naturlig avtrekk fra rommet, NS 3600 krever mekanisk avtrekk for å kunne gi TG 0/1.

## Konsekvens/tiltak

- Mekanisk avtrekk bør etableres på toalettrom.

## TEKNISKE INSTALLASJONER

### TG 2 Vannledninger

Innvendige vannledninger er av kobber.

Stoppekran og vannmåler er plassert i felles utvendig bod.

- Røropplegg er hovedsakelig fra byggeåret. Noe nytt opplegg til bereder i utvendig bod, fra 2016.

#### Vurdering av avvik:

- Mer enn halvparten av forventet brukstid er passert på innvendige vannledninger.

- Levetid vannrør av kobber over 25 år - "Mer enn halvparten av forventet brukstid er oppbrukt" = TG 2. Vurdering er basert på alder. Tilstandsgrad 2 gis med bakgrunn i at mer enn halvparten av forventet brukstid for skjulte røranlegg er oppbrukt.

## Konsekvens/tiltak

- Det er ikke behov for utbedringstiltak siden anlegget fungerer i dag, men ut ifra alder kan skader plutselig oppstå på eldre anlegg.
- I forbindelse med oppgradering av våtrom vil det være naturlig med utskiftning av rør.

### TG 2 Avløpsrør

Det er avløpsrør av keramikk.

#### Vurdering av avvik:

- Det er ikke påvist tilfredsstillende lufting av avløpsanlegget.
- Mer enn halvparten av forventet brukstid er passert på innvendige avløpsledninger.

- Durgoventil på loftet. Avløpsinstallasjon skal ha minst én lufterledning ført til det fri uten vannlås, med mindre det dokumenteres at avløpet kan fungere tilfredsstillende ved bruk av annen løsning. - Levetid for avløpsrør i plast over 25 år.

- "Mer enn halvparten av forventet brukstid er oppbrukt" = TG 2. Vurdering er basert på alder. Tilstandsgrad 2 gis med bakgrunn i at mer enn halvparten av forventet brukstid for skjulte røranlegg er oppbrukt.

## Konsekvens/tiltak

- Skal avviket lukkes må løsning på lufting av kloakk dokumenteres/fremvises.
- Det er ikke behov for utbedringstiltak siden anlegget fungerer i dag, men ut ifra alder kan skader plutselig oppstå på eldre anlegg.
- I forbindelse med oppgradering av våtrom vil det være naturlig med utskiftning av rør.

# Tilstandsrapport



## TG 1 Ventilasjon

Boligen har naturlig og elektrisk ventilasjon.

## TG 1 Varmtvannstank

Varmtvannstanken på ca. 300 liter, er plassert i utvendig bod og ble montert i 2016.

Årstall: 2015

Kilde: Produksjonsår på produkt

## TG 2 Vannbåren varme

Radiatorovner, tilkoblet dobbeltmantlet bereder.

### Vurdering av avvik:

- Mer enn halvparten av forventet brukstid er passert på anlegg for vannbåren varme.
- Det er påvist svelling og skader i gulv pga gulvvarmen.

### Konsekvens/tiltak

- Overvåk tilstanden jevnlig. For å få tilstandsgrad 0 eller 1 må anlegget skiftes ut, men tidspunktet for når dette er nødvendig er vanskelig å si noe om. Ved renovering, påse at anlegget dokumenteres av fagperson.

## TG 2 Elektrisk anlegg

*Dette er en forenklet kontroll begrenset til de spørsmål og undersøkelser som forskrift til avhendingslova (tryggere bolighandel) § 2-18 inneholder. Dette kan ikke sammenlignes med en kontroll utført av offentlig myndighet (Det lokale eltilsyn) eller registrert elektrovirksomhet, og en bygnings sakkyndig har verken kompetanse eller lov til å foreta en slik kontroll.*

*Tilstandsgraden er vurdert ut fra den forenklete og begrensede kontrollen som forskriften inneholder. El-anlegget kan ha feil og mangler som en slik forenklet undersøkelse ikke vil dekke. Vær derfor oppmerksom på denne risikoen, og søk videre veiledning eller få en fullstendig kontroll utført av registrert elektrovirksomhet.*

Sikringskap med automatiske sikringer. Skap ombygget i 2016.  
Eltilsyn utført i 2016.

### Spørsmål til eier

1. Er alle elektriske arbeider/anlegg i boligen utført av en registrert elektroinstallasjonsvirksomhet?  
Ja
2. Er det elektriske anlegget utført eller er det foretatt tilleggsarbeider på det elektriske anlegget etter 1.1.1999?  
Ja Det er ikke fremlagt dokumentasjon på alle arbeider utført på det elektriske anlegget. På arbeider utført på elektriske anlegg etter 1999, skal det foreligge en samsvarserklæring. Opplyst at det foreligger samsvarserklæring på arbeider som ble utført i forbindelse med eltilsyn i 2016.

# Tilstandsrapport

Eksisterer det samsvarserklæring?

**Nei**

3. Foreligger det kontrollrapport fra offentlig myndighet – Det Lokale Eltilsyn (DLE) eller eventuelt andre tilsvarende kontrollinstanser med avvik som ikke er utbedret eller kontrollen er over 5 år?

**Nei**

4. Forekommer det ofte at sikringene løses ut?

**Nei**

5. Har det vært brann, brannpilløp eller varmgang (for eksempel termiske skader på deksler, kontaktpunkter eller lignende) i boligens elektriske anlegg?

**Nei**

## Generelt om anlegget

6. Er det tegn til at det har vært termiske skader (tegn på varmgang) på kabler, brytere, downlights, stikkontakter og elektrisk utstyr? Sjekk samtidig tilstanden på elektrisk tilkobling av varmtvannsbereder, jamfør eget punkt under varmtvannstank

**Nei**

7. Er der synlig defekter på kabler eller er disse ikke tilstrekkelig festet?

**Nei**

## Inntak og sikringsskap

8. Er det tegn på at kabelinnføringer og hull i inntak og sikringsskap ikke er tette, så langt dette er mulig å sjekke uten å fjerne kapslinger?

**Nei**

9. Finnes det kursfortegnelse, og er den i samsvar med antall sikringer?

**Ja**

10. Foreta en helhetsvurdering av det elektriske anlegget, dets alder, allmenne tilstand og fare for liv og helse. Bør det elektriske anlegget ha en utvidet el-kontroll?

**Ja - Foreligger ikke dokumentasjon på alle arbeider utført på det elektriske anlegget, takstmannen anbefaler derfor at det utføres en utvidet el-kontroll på det elektriske anlegget.**

## TEG 0 Branntekniske forhold

*Dette er en forenklet kontroll begrenset til de spørsmål som fremkommer under. Tilstandsgraden er basert på retningslinjer til disse spørsmålene i bransjestandarden NS3600. Dette kan ikke sammenlignes med en fullstendig kontroll av branntekniske forhold av offentlig myndighet, eller en vurdering av boligens branntekniske forhold eller prosjektering fra en rådgiver med spesialkompetanse. En bygningssakkyndig har verken kompetanse til å gi slik veiledning eller lov til å foreta en slik kontroll.*

*Tilstandsgraden er vurdert ut fra den forenklete og begrensede kontrollen. Det kan være feil og mangler om branntekniske forhold som en slik forenklet undersøkelse ikke vil avdekke. Vær derfor oppmerksom på denne risikoen, og søk videre veiledning eller rådgivning.*

Røykvarsler: Ja.

Brannslukker: Ja.

1. Er det mangler for brannslukningsutstyr i boligen iht. forskriftskrav på søknadstidspunktet, men minst Byggeforskrift 1985?

**Nei**

2. Er det skader på brannslukkingsutstyr eller er apparatet eldre enn 10 år?

**Nei**

3. Er det mangler på røykvarsler i boligen iht. forskriftskrav på søknadstidspunktet, men minst Byggeforskrift 1985?

**Nei**

4. Er det skader på røykvarslere?

**Nei**

## TOMTEFORHOLD

# Tilstandsrapport

## 📍 TG 2 Drenering

Punktet må sees i sammenheng 'Rom under terreng'

Drensfunksjon fra byggeåret. Av naturlige årsaker, er kontroll av drenerende masser og drenering begrenset, men antatt utført i henhold til praksis fra byggeåret.

### Vurdering av avvik:

- Mer enn halvparten av forventet levetid på drenering er overskredet.
  - Det er ut ifra observasjoner påvist indikasjoner på at drenering/tettesjikt har begrenset effekt.
  - Utvendig tetting/fuktsikring av grunnmuren er avsluttet under utvendig terreng.
- Dersom dreneringen nærmer seg/eller er over en alder på 40 år, vil drenssvikt kunne være forventbart.

### Konsekvens/tiltak

- Overvåk tilstanden jevnlig. For å få tilstandsgrad 0 eller 1 må dreneringen skiftes ut, men tidspunktet for når dette er nødvendig er vanskelig å si noe om.
- Det må foretas nærmere undersøkelser, det kan ikke utelukkes behov for tiltak.

## 📍 TG 2 Grunnmur og fundamenter

Bygningen har grunnmur i lettklinkerblokker.

### Vurdering av avvik:

- Grunnmuren har sprekkdannelser.
- Påvist noe sprekker i mur. Når det oppstår sprekker i puss/mur vil vannbelastningen og faren for frostskafer øke. Skrå sprekker/riss er et symptom på setninger. Horizontal sprekke/riss i grunnmur skyldes sannsynligvis innpressing av kjellervegg. anbefaler å følge med på videre utvikling.

### Konsekvens/tiltak

- Andre tiltak:
- Lokal utbedring må utføres for å lukke avviket. Dog anbefalt å følge med på videre utvikling.



## 📍 TG 2 Terrengforhold

Skrånende tomt.

### Vurdering av avvik:

- Det er påvist dårlig fall eller flatt terreng inn mot grunnmur og dermed muligheter for større vannansamlinger.
- Terrenget har stedvis ikke fall fra grunnmuren, dette kan føre til unødig fuktbelastning mot grunnmuren. Det er viktig at terrenget heller riktig i områder ved grunnmuren. Overflatevann skal hurtigst mulig vekk for å unngå unødvendige fuktbelastninger på utvendig fuktsikring og drenering.

### Konsekvens/tiltak

- Det bør foretas terrengjusteringer.

## 📍 TG 2 Utvendige vann- og avløpsledninger

# Tilstandsrapport

Utvendige avløpsrør er av plast. Det er offentlig avløp via private stikkledninger.  
Utvendige vannledninger er av jernrør. Det er offentlig vannforsyning via private stikkledninger.

## Vurdering av avvik:

- Mer enn halvparten av forventet brukstid er passert på utvendige avløpsledninger.
- Mer enn halvparten av forventet brukstid er passert på utvendige vannledninger.

## Konsekvens/tiltak

- Det er ikke behov for utbedringstiltak siden anlegget fungerer i dag, men ut ifra alder kan skader plutselig oppstå på eldre anlegg.

## Oljetank

Det er oljetank i glassfiber.

## Vurdering av avvik:

- Det foreligger krav om sanering av oljetank.

- Oljetanker som er tatt ut av bruk har fortsatt restolje. Derfor utgjør oljetanken fortsatt en forurensningsrisiko selv om den ikke lenger er i bruk. Derfor slås det fast i lovverket at hvis det oljefyrte oppvarmingssystemet fjernes, skal også oljetanken renses..

## Konsekvens/tiltak

- Oljetank må påregnes sanert.
- Oljetanken må renses, og dokumentasjon på dette må fremvises, om avviket skal lukkes.

**Kostnadsestimat: 10 000 - 50 000**



# Konklusjon og markedsvurdering

**Formål med takseringen:** Salg

**Hovedbyggets BRA/BRA-i**  
**192 m<sup>2</sup>/192 m<sup>2</sup>**

*Tomannsbolig:* 4 Soverom, Entré, Gang, Bod, Kjølerom, Toalettrom, Vaskerom, Bad, Kjøkken, Stue, Spisestue

*Detaljert oppstilling over areal finnes i rapporten.*

**Markedsverdi**

**Kr 2 550 000**

Vurdering av hva verdien er i det åpne eiendomsmarkedet på vurderingstidspunkt. I tilfelle det er andel fellesgjeld/fellesformue, borett, bruksrett eller festet tomt, er det gjort fradrag/tillegg for dette.

*Les mer om markedsverdi på siste side i rapporten.*

**Teknisk verdi bygninger, med tomteverdi**

**Kr 3 200 000**

Kostnaden ved å oppføre et tilsvarende bygg i henhold til dagens lovverk, med fradrag for utidsmessighet, elde, vedlikeholds mangler, gjenstående arbeider, tilstandssvekkelser og forskriftsmangler.

*Les mer om teknisk verdi på siste side i rapporten.*

**Markedsverdi**

**2 550 000**

**Konklusjon markedsverdi**

**2 550 000**

## Markedsvurdering

Eiendommen ligger i et område med et velfungerende marked, og omsetningstiden ligger noe over landsgjennomsnittet. Det er sammenlignet omsetninger for tilsvarende eiendommer i området, som vist nedenfor. Markedsverdien er satt ut fra disse vurderingene.

## Sammenlignbare salg

EIENDOM	SALGSDATO	PRISANT	PRIS	FELLESgj.	TOTALPRIS	M <sup>2</sup> PRIS
1 Braarudveien 48 ,1870 ØRJE 75 m <sup>2</sup> 2020 2 sov	26-09-2023	2 950 000	<b>3 000 000</b>		3 000 000	<b>40 000</b>
2 Kilebusvingen 43 ,1870 ØRJE 106 m <sup>2</sup> 2008 3 sov	13-03-2024	2 850 000	<b>2 850 000</b>		2 850 000	<b>26 887</b>
3 Blåbærstien 21 ,1870 ØRJE 95 m <sup>2</sup> 2004 3 sov	01-07-2024	2 620 000	<b>2 500 000</b>		2 500 000	<b>26 316</b>
4 Skogbrynet 1A ,1870 ØRJE 119 m <sup>2</sup> 2003 3 sov	24-06-2021	2 600 000	<b>2 550 000</b>		2 550 000	<b>21 429</b>
5 Moseveien 18 ,1870 ØRJE 79 m <sup>2</sup> 1984 1 sov	20-09-2020	1 400 000	<b>1 300 000</b>	355 118	1 655 118	<b>20 951</b>
6 Moveien 10A ,1870 ØRJE 123 m <sup>2</sup> 1967 3 sov	05-01-2022	2 450 000	<b>2 450 000</b>	52 098	2 502 098	<b>20 342</b>
7 Tyttebærstien 1A ,1870 ØRJE 97 m <sup>2</sup> 1996 3 sov	17-09-2020	1 850 000	<b>1 710 000</b>		1 710 000	<b>17 629</b>

### Om sammenlignbare salg

Utvalget er i utgangspunktet basert på likhetskriterier i forhold til den takserte boligen, men merk at det likevel kan være betydelige forskjeller i eksempel byggeår, arealer, soverom, beliggenhet, solforhold, utsyn mm. I tillegg vil det også kunne være store forskjeller i teknisk standard på de sammenlignbare boligene. Utvalget vil også kunne inneholde omsetningspriser som går vesentlig tilbake i tid. De ovennevnte forskjeller vil derfor være vurdert av takstmann og korrigert for i fastsettelsen basert på en skjønsmessig vurdering av markedsverdi.

# Beregninger

## Teknisk verdi bygninger

### Tomannsbolig

Normale byggekostnader (utregnet som for nybygg)	Kr.	4 500 000
Fradrag (utidsmessighet, elde, vedlikeholdsmangler, gjenstående arbeider, svekkelser og forskriftsmangler)	Kr.	- 1 900 000
<b>Sum teknisk verdi - Tomannsbolig</b>	<b>Kr.</b>	<b>2 600 000</b>

### Sum teknisk verdi bygninger

**Kr. 2 600 000**

## Tomteverdi

Tomteverdi er en beregnet verdi for tomten slik den fremstår på befaringstidspunktet. Tomteverdien består av normal tomtekostnad i det aktuelle området og en vurdert verdi for beliggenhet. Normal tomtekostnad fremkommer ved å beregne teknisk verdi for råtomt, infrastruktur på tomten samt opparbeiding / beplantning, arrondering av terrenget og markedstilpasning for beliggenhet.

Normal tomteverdi Kr. 600 000

### Beregnet tomteverdi

**Kr. 600 000**

## Tomteverdi og teknisk verdi bygninger

**Tomteverdi og teknisk verdi bygninger for det aktuelle takstobjektet (Avrundet) Kr. 3 200 000**



# Arealer, byggetegninger og brannceller

Standard gjeldende fra 01.01.2024

Arealmålinger og arealoppsett er basert på Norsk standard 3940:2023 Areal- og volum-beregninger av bygninger. Arealet gjelder for tidspunktet da boligen ble målt

## Hva er måleverdig areal?

Arealet i rommet må ha minst 1,90 m fri høyde over gulvet og minst bredde på 0,60 m. Et loft med skråtak vil for eksempel bare få registrert målbart areal der høyden er minst 1,90 m og bredden minst 0,60 m. Rommet må ha dør eller luke, og gangbart gulv.

## Hva er bruksareal?

**BRA = BRA-i + BRA-e + BRA-b**

Bruksarealet for bygningen er bruttoarealet minus arealet som opptas av yttervegger.



Carport og/eller garasjeplass i felles garasjeanlegg er ikke måleverdig areal

Internt bruksareal (BRA-i)	Arealet innenfor boenheten(e)
Eksternt bruksareal (BRA-e)	Arealet av alle rom utenfor boenheten(e) og som tilhører denne, slik som for eksempel bodene
Innglasset balkong mv (BRA-b)	Arealet av innglasset balkong, veranda eller altan når denne er tilknyttet boenheten(e)
Terrasse- og balkongareal (TBA)	Arealet av terrasser, åpne balkonger og åpen altan tilknyttet boenheten(e)

Gulvareal (GUA)

Er sum av BRA (bruksareal) og ALH (areal med lav takhøyde).

Areal med lav takhøyde (ALH) er ikke måleverdig areal, som skyldes skråtak og lav himlingshøyde.

GUA kan opplyses i markedsføring der det er aktuelt for den konkrete boligen og kun sammen med BRA-i, for eksempel der gulvflaten har en verdi og har funksjon ved møblering og bruk av rommene. Ikke innredet areal som kaldloft, måles og oppgis normalt ikke.

## Arealet kan ikke alltid fastsettes nøyaktig

Areal kan være komplisert eller umulig å måle opp nøyaktig fordi det er vanskelig å fastslå tykkelsen på innervegger, skjevheter i og utforming av bygningskonstruksjoner som karnapp, buer og vinkler som ikke er rette, åpne rom over flere etasjer og så videre.

Eiendommens markedsverdi kan ikke baseres på en matematisk beregning basert på antall kvadratmeter opplyst i rapporten. Opplysninger om areal kan altså ikke alene benyttes for å beregne eiendommens verdi.

## Den bygningsfaglige kan avdekke eventuelle bruksendringer og avvik i branncelleinndeling

Den bygningsfaglige ser på byggetegninger hvis de er tilgjengelige og dette er en del av oppdraget, og vurderer bruken av boligen opp mot tegningene. Hvis den bygningsfaglige avdekker at en bolig ikke ser ut til å være delt opp i brannceller etter kravene i byggeteknisk forskrift på befaringstidspunktet, skal det opplyses om dette.

Reglene om bruksendring og brannceller kan være kompliserte. Søk videre faglige råd om rapporten ikke gir deg svar. Den bygningsfaglige kan ikke vurdere og svare på alle spørsmål, og kan heller ikke vite om kommunen kan gi unntak for kravene som gjelder. [Vil du vite mer?](#)

## Om brannceller

En branncelle er hele eller avgrensede deler av en bygning hvor en brann fritt kan utvikle seg uten at den kan spre seg til andre bygninger eller andre deler av bygningen i løpet av en fastsatt tid.

## Om bruksendring

Bruksendring er å endre bruken av et rom fra en tillatt bruk til en annen. Dette kan kreve søknad og tillatelse, for eksempel hvis du endrer et rom fra bod til soverom eller arbeidsrom, eller hvis du endrer en bolig til to separate boliger.

Rom for varig opphold har krav til takhøyde, romstørrelse, rømningsvei og lysforhold som må være oppfylt. Du kan søke kommunen om unntak for kravene, men kan ikke regne med å få unntak for krav som går på helse og sikkerhet, for eksempel krav til rømningsvei.

Bruksendring som krever godkjenning, og som ikke er søkt bruksendret, er ulovlig. Kommunen kan etter plan- og bygningsloven kapittel 32 forfølge overtredelser. Kommunen kan pålegge deg å avslutte den ulovlige bruken, eventuelt å rette eller tilbakeføre rommet til godkjent bruk.

# Arealer

## Tomannsbolig

### Ny arealstandard

Etasje	Bruksareal BRA m <sup>2</sup>			SUM	Terrasse- og balkongareal (TBA)
	Internt bruksareal (BRA-i)	Eksternt bruksareal (BRA-e)	Innglasset balkong (BRA-b)		
Underetasje	84			84	
1. etasje	108			108	27
<b>SUM</b>	<b>192</b>				<b>27</b>
<b>SUM BRA</b>	<b>192</b>				

### Romfordeling

Etasje	Internt bruksareal (BRA-i)	Eksternt bruksareal (BRA-e)	Innglasset balkong (BRA-b)
Underetasje	Soverom , Entré , Gang , Boder , Kjølerom , Toalettrom , Vaskerom , Bad , Soverom 2, Soverom 3		
1. etasje	Kjøkken , Soverom , Stue , Spisestue		

### Kommentar

### Lovlighet

#### Byggetegninger

Det foreligger godkjente og byggemeldte tegninger, men det er avvik fra disse.

*Kommentar:* - Opprinnelig garasje i underetasjen, denne er bygget inn som en del av boligen, og er ikke bruksendret. Som eier av en bolig kan du komme i direkte ansvar overfor kommunen hvis ikke nødvendig tillatelse til bruksendring foreligger.

#### Brannceller

Er det påvist synlige tegn på avvik i branncelleinndeling ut ifra dagens byggt teknisk forskrift?

Ja  Nei

#### Nyere håndverkstjenester

Er det ifølge eier utført håndverkstjenester på boligen siste 5 år?

Ja  Nei

#### Krav for rom til varig opphold

Er det påvist avvik i forhold til rømningsvei, dagslysflate eller takhøyde?

Ja  Nei

*Kommentar:*

## Total fordeling mellom P-ROM og S-ROM

Tabellen under viser fordelingen av P-ROM og S-ROM etter veiledningen til NS 3940: 2012. Dette er til informasjon og til sammenligning. Tallene er omtrentlige, kan avvike fra faktiske målinger og er ikke juridisk bindende

	P-ROM( m2)	S-ROM( m2)
Tomannsbolig	177	15

# Befarings - og eiendomsopplysninger

## Befaring

Dato	Til stede	Rolle
19.9.2024	Are Johan Moen	Takstingeniør

## Matrikkeldata

Kommune	gnr.	bnr.	fnr.	snr.	Areal	Kilde	Eieforhold
3122 MARKER	91	177		0	735.1 m <sup>2</sup>	BEREGNET AREAL (Ambita)	Eiet

### Adresse

Orreveien 3 A

### Hjemmelshaver

Westlie John Egil

## Eiendomsopplysninger

### Beliggenhet

Eiendommen ligger i etablert bomiljø på Ørje. Stille og barnevennlig strøk, rett sydøst for sentrum. Ca. 1,8 km fra Ørje sentrum. I Ørje sentrum finnes butikker, kaféer, bank, post i butikk, tannlege, lege, apotek, treningssenter, bibliotek, museum m. m. Kort vei til barnehager og Marker skole med klasser fra 1. til 10. trinn og SFO, idrettshall, kunstgressbane. Det er flere idylliske badeplasser langs Rødenessjøen, Øymarksjøen og Stora Lee. Ørje er kjent for slusene i Haldenvassdraget med kanalmuseum, og Ørje har et rikt kulturliv. Litt utenfor sentrum finnes lysløype, Kjølen skianlegg og mange fine turområder. Fra Ørje er det ca. 90 km til Oslo og ca. 6,5 km til riksgrense Sverige.

### Adkomstvei

Greie adkomstforhold.

### Tilknytning vann

Tilknyttet offentlig nett.

### Tilknytning avløp

Tilknyttet offentlig nett.

### Regulering

Område for boliger med tilhørende anlegg.

### Om tomten

Eiet tomt på 735,1 m<sup>2</sup>.

## Siste hjemmelsovergang

Kjøpesum	År
1 600 000	2016

# Kilder og vedlegg

## Dokumenter

Beskrivelse	Dato	Kommentar	Status	Sider	Vedlagt
Egenerklæring			Ikke gjennomgått		Nei
Ordrebekreftelse			Fremvist		Nei
Megler		Kommunale opplysninger vedrørende boligen, tilsendt fra megler.	Ingen		Nei

# Tilstandsrapportens avgrensninger

## STRUKTUR•REFERANSENIVÅ•TILSTANDSGRADER

- Rapporten er basert på innholdskrav i Forskrift til avhendingslova (tryggere bolighandel). Formålet er å gi en tilstandsanalyse til bruk for den som bestiller og/eller i et salg til forbruker, og ikke for andre tredjeparter. Rapportens omfang, struktur, metode og begrepsbruk følger i hovedsak Norsk Standard NS 3600:2018 (Teknisk tilstandsanalyse ved omsetning av bolig), samt Takstbransjens retningslinjer ved tilstandsrapportering for boliger og Takstbransjens retningslinjer for arealmåling.
- Tilbakeholdt eller uriktig informasjon som har betydning for vurderingen, er ikke bygningssakkyndiges ansvar. Rapporten beskriver avvik, altså en tilstand som er dårligere enn referansenivået. Rapporten framhever normalt ikke positive sider ved boligen ut over det som fremgår av tilstandsgradene.
- Tilstanden angis i rapporten og gir uttrykk for en gitt forventet tilstand blant annet vurdert ut fra alder og normal bruk slik:

i) **Tilstandsgrad 0, TG0:** Ingen avvik eller skader. I tillegg må bygningsdelen være tilnærmet ny, mindre enn 5 år, og det foreligger dokumentasjon på faglig god utførelse.

ii) **Tilstandsgrad 1, TG1:** Mindre avvik. Normal slitasje. Strakstiltak ikke nødvendig. TG1 kan gis når bygningsdelen er tilnærmet ny og det ikke foreligger dokumentasjon på faglig god utførelse.

iii) **Tilstandsgrad 2, TG2:** Vesentlige avvik, og mindre avvik som etter NS 3600 gir TG 2, men som ikke nødvendigvis krever umiddelbare tiltak. I denne rapporten kan TG2 i Rapportsammendrag være inndelt i TG2 som krever tiltak og de som ikke krever umiddelbare tiltak. Konstruksjonen har normalt enten feil utførelse, en skade eller symptomer på skade, sterk slitasje eller nedsatt funksjon. Vedlikehold eller tiltak trengs i nær fremtid, det er grunn til å varsle fare for skader på grunn av alder eller overvåke spesielt på grunn av fare for større skade eller følgeskade. For skjulte konstruksjoner vil alder i seg selv være et symptom som kan gi TG2. For synlige konstruksjoner kan alder sammen med andre symptomer og momenter gi TG2. Avvik under TG2 kan gis sjablongmessig anslag.

iv) **Tilstandsgrad 3, TG3:** Store eller alvorlige avvik. Kraftige symptomer på forhold som man må regne med trenger utbedring straks eller innen kort tid. Påvist funksjonssvikt eller sammenbrudd. Avvik under TG3 skal gis sjablongmessig anslag.

v) **Tilstandsgrad TGiU:** Ikke undersøkt/ikke tilgjengelig for undersøkelse.

- Ved TG0 og TG1 gis det normalt ingen begrunnelse for valg av tilstandsgrad, fordi bygningen eller bygningsdelen da bare har normal slitasje. For anbefalte tiltak ved TG2 og TG3 må bruker av rapporten vurdere om tiltakene er nødvendige og lønnsomme. Hva det vil koste å utbedre rom eller bygningsdeler er et sjablongmessig anslag basert på registrert avvik og angitte tiltak i rapporten. Anslaget er gitt på generelt grunnlag og basert på erfaringstall i seks intervaller, og kan ikke forveksles med en konkret vurdering og tilbud fra en entreprenør eller håndverker. Det må eventuelt innhentes tilbud for en nærmere undersøkelse, og konkret og nøyaktig vurdering av utbedringskostnad. Kostnader til ikke oppdagede avvik/utbedringer/feil kan forekomme. Utbedringskostnad avhenger av personlige preferanser og markedspris på materialer og tjenesteyter.

## PRESISERINGER

- Avvik vurderes ut fra tekniske forskrifter på godkjenningstidspunktet for bygget. Noen bygningsdeler vurderes

etter gjeldende teknisk forskrift på befaringstidspunktet. Dette gjelder blant annet:

i) Bad, vaskerom (våtrom)

ii) Forhold rundt brann, rømming, sikkerhet, for eksempel rekkverkshøyder/åpninger, ulovlige bruksendringer, brannceller mv.

- For skjulte konstruksjoner slik som vann og avløp uten dokumentasjon, er kvalitet og alder vurdert.

- Fastmonterte installasjoner, for eksempel innfelt belysning (downlights), demonteres ikke for å sjekke dampspærren bak. Dette av hensyn til bygningssakkyndiges kompetanse og risikoen for skade.

- Kontroll av fukt i konstruksjonen ved hulltaking i bad og vaskerom (våtrom), rom under terreng (kjelleretasje, underetasje og sokkeletasje) eller andre bygningsdeler skjer etter eiers aksept. Hulltaking av våtrom og rom under terreng kan unntaksvis unnlates, se Forskrift til Avhendingsloven.

- Kontroll av romfunksjoner for P-ROM utføres kun når det ikke foreligger godkjente og byggemeldte tegninger, eller når tegninger ikke stemmer med dagens bruk.

- Bygningssakkyndig gir en forenklet vurdering av branntekniske forhold og elektriske installasjoner i boligen dersom det er mer enn fem år siden sist boligen hadde el-tilsyn. Bygningssakkyndig kan anbefale å konsultere offentlige myndigheter eller kvalifisert elektrofaglig fagperson ved behov for grundigere undersøkelser.

## TILLEGGSENDERSØKELSER

Etter avtale kan tilstandsanalysen utvides til også å omfatte tilleggssundersøkelser utover minimumskravet i forskriften.

## BEFARINGEN

Rapporten gir en vurdering av byggverk og bygningsdeler som bygningssakkyndig har observert, og som fremkommer av Forskrift til avhendingsloven. Rapporten er likevel ingen garanti for at det ikke kan finnes skjulte feil, skader og mangler. NS 3600:2018 (Teknisk tilstandsanalyse ved omsetning av bolig) har undersøkelsesnivå fra 1 til 3, der undersøkelsesnivå 1 er det laveste og baseres på visuell observasjon. Rapporten baseres på undersøkelsesnivå 1 med få unntak (våtrom og rom under terreng). I praksis betyr dette at gjennomføringen av befaringen begrenses som følger:

- Det utføres kun visuelle observasjoner på tilgjengelige flater uten fysiske inngrep (f.eks. riving).

- Flater som er skjult av snø eller på annen måte ikke er tilgjengelig eller skjult, blir ikke kontrollert. Det foretas ikke funksjonssprøving av bygningsdeler, som isolasjon, piper, ventilasjon, el. anlegg, osv.

- Det gis ingen vurdering av boligens tilbehør, hvite- og brunevarer og annet inventar. Dette gjelder også integrert tilbehør.

- Inspisering av yttertak er basert på det som er synlig, normalt på insiden fra loftet og utvendig fra stige/bakkenivå. Befaring av tak må være sikkerhetsmessig forsvarlig for å kunne gjennomføres.

- Stikkprøvetakninger er utvalgt tilfeldig og kan innebære kontroll under overflaten med spiss redskap eller lignende.

# Tilstandsrapportens avgrensninger

## UTTRYKK OG DEFINISJONER

- Tilstand: Byggverkets eller bygningsdelens tekniske, funksjonelle eller estetiske status på et gitt tidspunkt.
- Symptom: Observerbart forhold som gir indikasjon på hvilken tilstand et byggverk eller en bygningsdel befinner seg i. Benyttes ved beskrivelse av avvik.
- Skadegjørere: Zoologiske eller biologiske skadegjørere, i hovedsak råte, sopp og skadedyr.
- Fuktøk: Overflatesøk med egnet søkeutstyr (fuktindikator) eller visuelle observasjoner.
- Fuktmåling: Måling av fuktinnhold i materiale eller i bakenforliggende konstruksjon ved bruk av egnet måleutstyr (blant annet hammerelektrode og pigger).
- Utvidet fuktøk (hulltaking): Boring av hull for inspeksjon og fuktmåling i risikoutsatte konstruksjoner, primært i tilstøtende vegger til bad, utforede kjellervegger og eventuelt i oppforede kjellergulv.
- Normal slitasjegrade: Forventet nedsliting av materiale i overflaten som er basert på enkle visuelle observasjoner. Kan vurderes sammen med bygningsdelens alder.
- Forventet gjenværende brukstid: Anslått tid et byggverk eller en del av et byggverk fortsatt vil være tjenlig for sitt formål (NS3600, Termer og definisjoner punkt 3.9)

## AREALBEREGNING FOR BOENHETER

- Areal fastsettes etter Forskrift til avhendingsloven og Norsk Standard 3940 Areal- og volum-beregninger av bygninger fra 2023.
- Areal oppgis i hele kvadratmeter i rapporten, og gjelder for det tidspunkt oppmålingen fant sted.
- Bruksareal (BRA) er det måleverdige arealet som er innenfor omsluttete vegger målt i gulvhøyde (bruttoareal minus arealet som opptas av yttervegger). I tillegg til gulvhøyde gjelder regler om fri bredde for at arealet skal være måleverdig, med betydning for BRA av for eksempel loft med skråtak. BRA består av internt bruksareal (BRA-i), eksternt bruksareal (BRA-e) og innglasset balkong mv (BRA-b). Terrasse- og balkongareal (TBA) opplyses der tilstandsrapporten skal benyttes i boligomsetningen og der det er aktuelt. I tillegg kan gulvareal (GUA) og areal med lav takhøyde (ALH) opplyses sammen med BRA der det er aktuelt og en del av oppdraget. Rom skal ha atkomst og gangbart gulv for å kunne regnes som BRA/måleverdig areal.
- Arealet måles og oppgis dersom arealet oppfyller krav til måleverdighet, slik som at arealet må ha minst en bredde på 0,6m og minst en høyde på 1,9 m osv. Et rom kan være i strid med teknisk forskrift og mangle godkjenning hos kommunen for den aktuelle bruken, uten at dette får betydning for om arealet måles og oppgis i tilstandsrapporten. Når arealet måles tas det ikke hensyn til om arealet er lovlig oppført eller om bruken er lovlig, bruksendringer, lysforhold eller andre sikkerhetsmangler.
- Eiendommens markedsverdi kan ikke baseres på en rent matematisk beregning i forhold til antall kvadratmeter opplyst i rapporten. Opplysninger om areal kan altså ikke alene benyttes for beregning av eiendommens verdi.

- Rom som ligger utenfor boenheten, men som eier har påvist og/eller opplyst at tilhører boenheten, er oppmålt og inkludert i BRA-e. Det er ikke fremvist dokumentasjon på at rommet tilhører boenheten, med mindre dette er angitt særskilt. Rom utenfor boenheten kan omdisponeres av borettslaget/sameiet og dette kan påvirke boligens BRA. Vær oppmerksom på at NS 3940:2023 og eierseksjonsloven har ulik definisjon av fellesareal. Ved arealmåling gjelder NS 3940:2023 som definerer fellesareal slik: "Delen av bygning som brukes av to eller flere bruksenheter eller til bygningens forvaltning, drift eller vedlikehold.
- I en overgangsperiode skal rapporter som benyttes i boligomsetningen eller dersom det er en del av oppdraget også opplyse om fordelingen mellom P-ROM og S-ROM med utgangspunkt i definisjonene som fremkommer av veiledningen til Norsk Standard 3940 Areal- og volum-beregninger av bygninger fra 2012. Fordelingen mellom P-ROM og S-ROM er basert på veiledningen og bygningssakkyndiges eget skjønn. P-ROM er måleverdige rom som benyttes til kort eller langt opphold. S-ROM er måleverdige rom som benyttes til lagring, og tekniske rom. Bruken av et rom på befaringstidspunktet har betydning for om rommet defineres som P-ROM eller S-ROM. Dette betyr at rommet både kan være i strid med teknisk forskrift og mangle godkjenning i kommunen for den aktuelle bruken, uten at dette vil få betydning for valg av arealkategori.
- Se øvrig informasjon om areal i rapporten, Norsk Standard 3940 (2012 og 2023) og veiledningen til disse.

## PERSONVERN

iVerdi AS, bygningssakkyndig og takstforetaket behandler personopplysninger som bygningssakkyndig trenger for å kunne utarbeide rapporten. Personvernerklæring med informasjon om bruk av personopplysninger og dine rettigheter finner du her [Personvernerklæring - iVerdi](#)

## DELING AV PERSONOPPLYSNINGER FOR TRYGGERE BOLIGHANDEL OG MULIG RESERVASJON

Norsk takst og deres samarbeidspartnere benytter personopplysninger fra rapporten for analyse- og statistikkformål, samt utvikling og drift av produkter og tjenester for takstbransjen og andre aktører i bolig-omsetningen. Les mer om dette og hvordan du kan reservere deg på <https://www.norsktakst.no/norsk/om-norsk-takst/personvernerklæring/reservasjon/>

Vendu lager en boliganalyse basert på opplysninger fra rapporten. Les mer om dette og hvordan du kan reservere deg her: <https://samtykke.vendu.no/WO6355>

## KLAGEORDNING FOR FORBRUKERE

Er du som forbruker misfornøyd med bygningssakkyndiges arbeid eller opptreden ved taksering av bolig eller fritidshus, se [www.takstklagenemnd.no](http://www.takstklagenemnd.no) for mer informasjon