

aktiv.



Ole K. Brønseths vei 10, 8647 BLEIKVASSLIA

**Bleikvasslia - Koselig stue -
Landlige og naturskjønne
omgivelser - 2 soverom**



Eiendomsmegler MNEF, Fagansvarlig

Merete Solvang

Mobil 900 14 327

E-post merete.solvang@aktiv.no

Aktiv Eiendomsmegling Helgeland

Strandgata 12-16, 8656 Mosjøen. TLF. 75 17 77 70

Nøkkelinformasjon

Prisant.: Kr 750 000,-
Omkostn.: Kr 23 900,-
Total ink omk.: Kr 773 900,-
Årlig festeavgift: Kr 1 038,-
Selger: Aleksander Thomassen

Salgsobjekt: Tomannsbolig
Eierform: Eiet
Byggeår: 1958
BRA-i/BRA Total 68/73 kvm
Tomtstr.: 500 m²
Soverom: 2
Antall rom: 3
Gnr./bnr. Gnr. 119, bnr. 1
Oppdragsnr.: 1801250012

Bleikvasslia - Koselig stue - Landlige og naturskjønne omgivelser - 2 soverom

Ønsker du deg egen bolig? da kan kanskje dette være ditt neste hjem. Denne boligen er en koselig 1/2 part av to-mannsbolig i rekke. Her har du fin utsikt over vakker natur i landlige og rolige omgivelser. Romslig koselig stue med arbeidsvennlig kjøkken.

For de turglade er omgivelsen helt ideelle sommer som vinter, kort avstand til oppkjørt skiløyper og scooter-løypenett vinterstid og flotte turområder til markert turløype.

Verdt å merke ser;

- Nærhet til flotte turområder og scooterløyper
- Løypenett til bl.a. Korgfjellet, Hattfjelldal, Røssvatnet m.m.
- ca. 2,5 km til matbutikk
- Område for både fritids-og fastboende.

Ønsker dere hjertelig velkommen til hyggelig visning, husk visningspåmelding!



Innhold

Nøkkelinformasjon	2
Om eiendommen	4
Egenerklæring	35
Nabolagsprofil	106
Budskjema	114

Om eiendommen

Om boligen

Areal

BRA - i: 68 m²

BRA - e: 5 m²

BRA totalt: 73 m²

Bruksareal fordelt på etasje

1. etasje

BRA-i: 68 m² Entré, Gang, Soverom, Soverom 2, Trapperom, Bad, Stue, Kjøkken

BRA-e: 5 m² Utebod

Ikke målbare arealer

BRA-e er ekstern bod på ca 5, 2 m². ALH er kjeller (vaskerom/uinnredet bod) med for lav høyde til å være målbart areal.

Areal fastsettes etter Forskrift til avhendingsloven og Norsk Standard 3940 Areal- og volum-beregninger av bygninger fra 2023, og rommenes

bruk kan være i strid med byggeforskriftene selv om de er måleverdige

Takstmannens kommentar til arealoppmåling

Sjakter, rørføringer inklusive pipeløp m.m er medtatt i ovenstående arealoppstilling, selv om disse også grenser til fellesarealer.

Arealer som er spesifisert med ny arealstandard (som gjelder fra 01.01.2024) - og eldre utgave (hvor p- og s-rom er spesifisert) kan ha avvik mellom seg. Arealene i tabellene over må derfor leses hver for seg.

Byggetegninger

Det foreligger ikke tegninger

Er det påvist synlige tegn på avvik i branncelleinndeling ut ifra dagens byggteknisk forskrift? Nei

Brannceller

Er det ifølge eier utført håndverkstjenester på boligen siste 5 år? Ja

Kommentar:

Nyere håndverkstjenester

Er det påvist avvik i forhold til rømningsvei, dagslysflate eller takhøyde? Nei

Tomtetype

Festet

Tomtestørrelse

500 m²

Tomtebeskrivelse

Festetomt, opparbeidet med parkeringsareal ifm. adkomst, plen og beplantning.

Meget gode sol- og lysforhold.

Meget gode utsiktsforhold.

Årlig festeavgift

Kr 1 038

Regulering av festeavgift

Neste regulering 01.01.2031

Festekontrakt datert

26.07.2001.

Beliggenhet

Eiendommen ligger i Bleikvasslia i landlige, naturskjønne omgivelser, med tur- og jaktmuligheter i nærheten. Det er ca 3,7 km til dagligvarebutikk med drivstoffpumper

Adkomst

Eiendommen har adkomst via offentlig vei. Gruset innkjørsel.

Bebyggelsen

Veletablert boligområde bestående av eneboliger, tomannsboliger og småhus.

Barnehage/Skole/Fritid

Ca 3,5 km til skole og barnehage.

Offentlig kommunikasjon

Buss.

Bygningssakkyndig

Byggcon Helgeland AS

Type takst

Tilstandsrapport

Byggemåte

For mer informasjon se vedlagte tilstandsrapport avholdt 14.03.2025 av Byggcon

Helgeland AS teknisk beskrivelse av eiendommen.

Sammendrag selgers egenerklæring

Se vedlagte egenerklæring.

Innhold

1. Etasje: Entré, Gang, Soverom, Soverom 2, Trapperom, Bad, Stue, Kjøkken og Utebod

Standard

Beskrevne bolig oppført ca 1958 og tidvis oppgradert.

Bygningen er idag ca 67 år gammel og hvor enkelte deler av bygningskomponenter er fra byggeår og i forventet tilstand med tanke på alder.

Ut i fra alder på bolig er det rimelig å anta at det kan skjule seg forhold som vil trenge utbedring, selv om disse ikke er avdekket under befaring

Denne rapport har ikke tatt mål av seg å kommentere alle kosmetiske feil/mangler.

Det presiseres videre med referanse til byggeår/byggeskikk at det vil være forhold av bygningsmessig art som ikke tilfredsstillir dagens krav, men som sådan ikke er å regne som feil eller mangler.

Bygning for øvrig med normal standard på utstyr og innredninger, og hvor rom og arealfordeling fremstår i vesentlig grad som god.

Eiendommen er gjennomgått av en bygningskyndig og det er utarbeidet en tilstandsrapport. Denne er vedlagt salgsoppgaven. Nedenfor følger informasjon om forhold som har fått TG 2 og TG 3.

Forhold som har fått TG2:

Utvendig > Takteking

Punktet må sees i sammenheng med Takkonstruksjon/Loft

Vurdering av avvik:

- Mer enn halvparten av forventet brukstid er passert på taktekingen.
- Mer enn halvparten av forventet brukstid er passert på undertak.
- Takteking er snødekt , alder eller materiale er ukjent og derfor ikke nærmere vurdert.

Konsekvens/tiltak

- Det bør foretas nærmere undersøkelser av takteking når taket er snøfritt.
- Tidspunkt for utskiftning av undertak nærmer seg.
- Tidspunkt for utskiftning av takteking nærmer seg.

Utvendig > Veggkonstruksjon

Veggene har bindingsverkskonstruksjon fra byggeår. Fasade/kledning har liggende bordkledning.

Vurdering av avvik:

- Det er ingen eller liten lufting i nedre kant av kledning mot grunnmur.
- Det er ingen musesperre i nedre kant av konstruksjon.
- Det er værslitt/oppsprukket trevirke/trepaneler.

Konsekvens/tiltak

- Det bør foretas tiltak for å bedre lufting av kledningen.
- Konstruksjonene må sikres mot råte, sopp og skadedyr.
- Musesperre må etableres.

Utvendig > Takkonstruksjon/Loft

Punktet må sees i sammenheng med Taktekking

Vurdering av avvik:

- Det er påvist andre avvik:

Ingen brannvegg/ skille på kald loft mot nabo.

Konsekvens/tiltak

- Andre tiltak:

Anbefales at det monteres brannvegg mot nabokaldloft.

Utvendig > Vindu kjeller

Kjellerrom har trevinduer med koblet glass. Vinduer og dører som har passert 20 år har naturligvis en viss slitasje på tettelister, hengsler, vridere og karm.

Eldre vinduer har også større risiko for punktering. Det ble likevel ikke observert punkterte vinduer på befaringstidspunktet, noe som kan være vanskelig å avsløre pga lys og værforhold.

Normal brukstid på 40 år er lagt til grunn for vurderingen.

Det anmerkes at ikke alle vinduer er funksjonstestet.

Vurdering av avvik:

- Det er påvist tegn på innvendig kondensering av enkelte vindusglass.

Konsekvens/tiltak

- Det bør gjøres tiltak for å bedre ventilering av rommet.
- Kondensering på enkelte glass har medført fuktskader i treverk som kan medføre utskiftningsbehov av enkelte vinduer.

Utvendig > Dører

Bygningen har malt hovedytterdør med 3 små innfelte glass og enkel malt boddør i tre.

Vurdering av avvik:

- Det er påvist avvik rundt innsetningsdetaljer.
- Karmene i dører er værslitte utvendig og det er sprekker i trevirket.

Boddøren er værslitt i nedkant og innsiden er dekket av sopp. Tetting under ytterdør er mangelfull.

Konsekvens/tiltak

- Det må foretas lokal utbedring.
- Det må påregnes noe vedlikehold og at enkelte dører må skiftes ut.

Gjelder boddør. Det må monteres beslag under ytterdør.

Utvendig > Andre utvendige forhold

Utvendig isolert bod med tradisjonelt bindingsverk. Innvendig kledd med sponplater og panel, utvendig liggende kledning. Furubord på gulv, sperrer i tak, tro og tekket med

stålplater. Enkel boddør i tre, 2 vindu med 1 lags glass. Døren er værslitt på ytterside i nedkant, og dekket av sopp på innsiden.

Vurdering av avvik:

- Det er påvist andre avvik:

Værslitt utside og sopp på innsiden på boddør.

Konsekvens/tiltak

- Det må foretas tiltak for å lukke avviket.

Boddør må påregnes utskifting.

Innvendig > Overflater

Innvendig er det gulv av laminat, betong og belegg. Veggene har malt tapet, trepanel, malte mdf plater og malte plater. Innvendige tak har trepanel, maler papp og malte himlingsplater.

Vurdering av avvik:

- Overflater har en del slitasjegrad utover det en kan forvente.

Paneling på kjøkken har borrehull og dårlig finish i skjøter. Merker og skruehull i himling på soverom og sprekk i malerpapp ved taklampe i gangen. Sprekk i gulvbelegg på soverom ved inngang.

Konsekvens/tiltak

- Overflater må utbedres eller skiftes.

Innvendig > Etasjeskille/gulv mot grunn

Etasjeskiller er av trebjelkelag.

Vurdering av avvik:

- Det er målt høydeforskjell på mellom 15-30 mm gjennom hele rommet. Tilstandsgrad 2 gis med bakgrunn i standardens krav til godkjente måleavvik.

- Det er registrert symptom på sopp/råte.

- Målt høydeforskjell på mellom 10 - 20 mm innenfor en lengde på 2 meter.

Tilstandsgrad 2 gis med bakgrunn i standardens krav til godkjente måleavvik.

Målt høydeforskjell på 10 mm innenfor 2 m og 15 mm til midten av kjøkkengulv, på spisestue mot kjøkken.

Konsekvens/tiltak

- For å få tilstandsgrad 0 eller 1 må høydeforskjeller rettes opp. Det vil imidlertid sjelden være økonomisk rasjonelt som et enkeltstående tiltak i en bolig som dette. Dersom boligen en gang skal renoveres, kan man vurdere slike tiltak.

Innvendig > Radon

Det er ikke foretatt radonmålinger og bygget er heller ikke utført med radonsperre.

Vurdering av avvik:

- Det er ikke foretatt radonmålinger, og bygget er heller ikke utført med radonsperre.

Konsekvens/tiltak

- Det bør gjennomføres radonmålinger.

Innvendig > Rom Under Terreng

Punktet må sees i sammenheng med 'Drenering'

Vurdering av avvik:

- Det er påvist indikasjoner på noe fuktgjennomtrenging i kjellergulv.

Konsekvens/tiltak

- Det påviste fuktnivå gir grunn til å overvåke konstruksjonen jevnlig for å se utvikling over tid, og eventuelt foreta tiltak for å unngå fuktskader.

Innvendig > Andre innvendige forhold

Vegg mot naboeilighet.

Vurdering av avvik:

- Det er avvik:

Litt lytt inn mot naboeilighet.

Konsekvens/tiltak

- Tiltak:

Mulig det må påregnes lydtiltak mot naboeilighet.

Tekniske installasjoner > Vannledninger

Innvendige vannledninger er av plast og kobber. Hovedstoppekran er plassert i vaskerom kjeller.

Vurdering av avvik:

- Rørkursene på rør-i-rør systemet på vannledninger er ikke merket.

Konsekvens/tiltak

- Rørkurser på rør-i-rør system bør merkes.

Tekniske installasjoner > Avløpsrør

Det er avløpsrør av støpejern og av plast.

Vurdering av avvik:

- Mer enn halvparten av forventet brukstid er passert på innvendige avløpsledninger. Gjelder de eldste støpejernsrørene.

Konsekvens/tiltak

- Det er ikke behov for utbedringstiltak siden anlegget fungerer i dag, men ut ifra alder kan skader plutselig oppstå på eldre anlegg.
- I forbindelse med oppgradering av våtrom vil det være naturlig med utskiftning av rør.

Tomteforhold > Fuktsikring og drenering

Punktet må sees i sammenheng 'Rom under terreng'

Vurdering av avvik:

- Det mangler, eller på grunn av alder er det sannsynlig at det mangler, utvendig fuktsikring av grunnmuren ved kjeller/underetasje.
- Mer enn halvparten av forventet levetid på drenering er overskredet.

Konsekvens/tiltak

- Det må gjennomføres ytterligere undersøkelser.
- Tiltak for redrenering rundt boligen kan ikke utelukkes.

Tomteforhold > Terrengforhold

Det er relativt flatt terreng til lett hellende terreng rundt boligen.

Vurdering av avvik:

- Det er påvist dårlig fall eller flatt terreng inn mot grunnmur og dermed muligheter for større vannansamlinger.
- Tomten er snødekt og derfor ikke nærmere vurdert.

Konsekvens/tiltak

- Det bør foretas terrengjusteringer.
- Det bør foretas nærmere undersøkelser av tomta når den er snøfri.

Terreng bør justeres slik at det er fall ut fra vegger. Overflate vann skal ledes vekk fra konstruksjonen for å unngå unødvendig fuktbelastning på utvendig fuktsikring og drenering.

Tomteforhold > Utvendige vann- og avløpsledninger

Utvendige avløpsrør er av ukjent type. Det er septiktank med overløp til grøft.

Utvendige vannledninger er av plast (PEL) . Det er offentlig vannforsyning via private stikkledninger.

Vurdering av avvik:

- Mer enn halvparten av forventet brukstid er passert på utvendige avløpsledninger.
- Mer enn halvparten av forventet brukstid er passert på utvendige vannledninger.

Konsekvens/tiltak

- Det er ikke behov for utbedringstiltak siden anlegget fungerer i dag, men ut ifra alder kan skader plutselig oppstå på eldre anlegg.

Tomteforhold > Septiktank

Septiktanken er av glassfiber. Septikkttank er fra 2001. Felles kum for alle i området.

Vurdering av avvik:

- Mer enn halvparten av forventet brukstid er passert på septiktank.

Konsekvens/tiltak

- Det er ikke behov for utbedringstiltak siden anlegget fungerer i dag, men ut ifra alder kan skader plutselig oppstå på eldre anlegg.

Våtrom > 1.Etasje > Bad > Overflater Gulv

Gulvet har vinylbelegg. Rommet har elektriske varmekabler. Fall mot sluk er målt til 16 mm fra topp belegg ved terskel til topp belegg ved sluk. Oppkant belegg mot vegger ca 65 mm, Oppkant ved terskel ca 38 mm med en eik list, usikkert om tetting bak listen.

1.ETASJE > BAD

Vurdering av avvik:

- Krav til fall (høydeforskjell) er ikke oppfylt, men det er fall til sluk.

Konsekvens/tiltak

- Vær oppmerksom ved bruk. For å få tilstandsgrad 0 eller 1 må gulvet bygges om, for å få riktig fall til sluk. Det vil imidlertid sjelden være økonomisk rasjonelt som et enkeltstående tiltak. Ved en eventuell renovering, påse at våtrommet bygges med riktig fall til sluk.

Våtrom > 1.Etasje > Bad > Sanitærutstyr og innredning

Rommet har innredning med heldekkende servant, ett greps blandabatteri, speil med lys over, veggmontert toalett og dusjvegger/hjørne med dusjgarnityr på vegg.

Vurdering av avvik:

- Det er ikke påvist tilfredsstillende løsning for å synliggjøre lekkasje fra innebygget systerne.

Konsekvens/tiltak

- Det må gjennomføres ytterligere undersøkelser.

Våtrom > 1.Etasje > Bad > Ventilasjon

Det er mekanisk avtrekk via vifte i vegg.

1.ETASJE > BAD

Vurdering av avvik:

- Våtrommet mangler tilluftsventilering, f.eks. spalte/ventil ved dør.

Konsekvens/tiltak

- Det bør etableres tilfredsstillende tilluft til våtrom f.eks. luftespalte ved dør e.l.

Forhold som har fått TG3:

STORE ELLER ALVORLIGE AVVIK

Utvendig > Nedløp og beslag

Renner og nedløp i metall

Vurdering av avvik:

- Det er ikke tilfredsstillende bortledning av vann fra taknedløp ved grunnmur.
- Det mangler snøfangere på hele eller deler av taket, men det var ikke krav om dette på byggemeldingstidspunktet.
- Det mangler tilfredsstillende adkomst til pipe for feier.
- Mer enn halvparten av forventet brukstid er passert på renner/nedløp/beslag.
- Takrenner har punktvis lekkasjer.

Konsekvens/tiltak

- Det bør lages system for bortledning av vann fra taknedløp ved grunnmur.
- Stigetrinn for feier må monteres.
- Nye renner og nedløp må monteres

Kostnadsestimat: 10 000 - 50 000

Utvendig > Utvendige trapper

Betongtrapp.

Vurdering av avvik:

- Det er ikke montert rekkverk.
- Utvendige trapper er snødekt og derfor ikke nærmere vurdert.

Konsekvens/tiltak

- Det bør foretas nærmere undersøkelser av utvendige trapper når de er snøfri.

- Rekkverk må monteres for å lukke avviket.

Kostnadsestimat: Under 10 000

Innvendig > Pipe og ildsted

Boligen har mursteinspipe, vedovn og sotluke plassert i stuen.

Vurdering av avvik:

- Det er påvist brennbart materiale nærmere enn 300 mm fra sotluke/feieluke.
- Ildfast plate mangler på gulvet under sotluke/feieluke på pipe.
- Pipevanger er ikke synlige.
- Mer enn halvparten av forventet brukstid er passert på pipe.

Pipen deles med nabo og er ikke mulig å se om alle 4 sider av pipevanger er synlige eller innkledd.

Konsekvens/tiltak

- Tidspunkt for piperehabilitering nærmer seg.
- Det må foretas tiltak for å lukke avviket.
- Det anbefales å montere ildfast plate under luker på pipe.

Brennbar gulvlist under sotluken må fjernes og det må legges ubrennbar plate på gulv under sotluken.

Kostnadsestimat: 10 000 - 50 000

Innvendig > Krypkjeller

Bygningen har krypkjeller under trebjelkelag og stubbegulv.

Vurdering av avvik:

- Det er ikke tilfredsstillende ventilering av krypkjeller.
- Det er påvist skader på konstruksjoner i krypkjeller som er forårsaket av råte eller sopp.
- Det er stedvis påvist fuktnivå som tilsier at konstruksjonen kan ha fuktskader.

Fuktigheten kan være høy i slike rom/kjellere på grunn av fuktighet fra grunnen, innsig av vann og/eller kondensering. Temperatur og fuktforhold kan gi skader i konstruksjoner slik som bjelkelag, og ofte utvikle seg over tid.

En tilstandsrapport som denne baseres på en visuell befarings uten inngrep i konstruksjonen. Selv om det ikke er avdekket tegn på skader i og utenfor krypkjelleren under befaringsen, slik som misfarging av treverk, spesielle insekter eller råteskader i konstruksjoner, betyr ikke dette nødvendigvis at det ikke foreligger skader i eller i forbindelse med krypkjeller.

Konsekvens/tiltak

- Skadet treverk må skiftes.
- Gjennomføre ytterligere undersøkelser og foreta utbedring av skade.
- Bedre ventilering må etableres.

Kostnadsestimat: 50 000 - 100 000

Innvendig > Innvendige trapper

Boligen har lakkert tretrapp.

Vurdering av avvik:

- Åpninger i rekkverk er større enn dagens forskriftskrav til rekkverk i trapper.
- Åpninger mellom trinn i innvendig trapp er større enn dagens forskriftskrav.
- Det er ikke montert rekkverk.
- Rekkverkshøyder er under dagens forskriftskrav til rekkverk i trapper.
- Trappen er nokså bratt og lite egnet for trapp mellom boligrom.

Åpning mellom trinn ca 15,5 cm

Konsekvens/tiltak

- Rekkverk må monteres for å lukke avviket.
- Trappen må påregnes skiftes ut.

Kostnadsestimat: 10 000 - 50 000

KONSTRUKSJONER SOM IKKE ER UNDERSØKT

Tomteforhold > Forstøttningsmurer

Ukjent om det er forstøttningsmurer, snødekket under befarings.

Vurdering av avvik:

- Forstøttningsmurer er snødekt og derfor ikke nærmere vurdert.

Ukjent om det er forstøttningsmurer.

Konsekvens/tiltak

- Det bør foretas nærmere undersøkelser av forstøttningsmurer når de er snøfri

Innbo og løsøre

Bransjens liste over løsøre og tilbehør legges til grunn for salget dersom ikke annet fremkommer av salgsoppgaven. Listen følger vedlagt salgsoppgaven. Det er full avtalefrihet om hva som skal følge med bolig og fritidsbolig ved salg. Hvis hvitevarer og/eller annet teknisk utstyr medfølger, gis det ingen garantier i forhold til tilstand, funksjonalitet og levetid på disse.

Hvitevarer

Kun hvitevarer som er spesifikt angitt i salgsoppgaven, følger med. Dette gjelder uavhengig av om hvitevaren(e) eventuelt kan anses som integrerte.

Parkering

På egen tomt.

Solforhold

Gode.

Energi

Oppvarming

Vedovn og elektrisk oppvarming.

Energikarakter

G

Energifarge

Oransje

Økonomi**Tot prisant. ekskl. omk.**

Kr 750 000

Kommunale avgifter

Kr 12 401

Kommunale avgifter år

2024

Info kommunale avgifter

Kommuanelavg inkl. renovasjon/septik, vann, branntilsyn og feiing.

Formuesverdi primær

Kr 376 183

Formuesverdi primær år

2023

Formuesverdi sekundær

Kr 1 504 733

Formuesverdi sekundær år

2023

Tilbud lånefinansiering

Aktiv Eiendomsmegling samarbeider med sparebankene i Eika Alliansen om formidling av finansielle tjenester. Ta gjerne kontakt med megler for formidling av et uforpliktende tilbud om finansiering. Meglerforetaket kan motta provisjon ved formidling av finansielle tjenester.

Offentlige forhold**Eiendommens betegnelse**

Gårdsnummer 119, bruksnummer 1, festenummer 24 i Hemnes kommune.

Tinglyste heftelser og rettigheter

På eiendommen er det tinglyst følgende heftelser og rettigheter som følger eiendommens matrikkel ved overskjøting til ny hjemmelshaver:

1832/119/1/24:

26.07.2001 - Dokumentnr: 3568 - Festekontrakt - vilkår

Gjelder feste

Årlig festeavgift: NOK 700

Pant for forfalt festeavgift

Bestemmelser om regulering av leien

Kan ikke overdras uten samtykke av

hjemmelshaver/utleier

Gjelder denne registerenheten med flere

Nye vilkår - feste

Årlig festeavgift: NOK 700

30.05.2001 - Dokumentnr: 2596 - Registrering av festenr.

Denne matrikkelenhet opprettet fra:

Knr:1832 Gnr:119 Bnr:1

Ferdigattest/brukstillatelse

Det er foretatt undersøkelser hos kommunen, men kommunen kan ikke bekrefte hvorvidt ferdigattest foreligger.

Vei, vann og avløp

Eiendommen har adkomst via offentlig vei. Gruset innkjørsel.

Eiendommen er tilknyttet offentlig vannforsyning via private stikkledninger.

Eiendommen har avløp via septiktank, med overløp til grøft e.l.

Regulerings og arealplaner

Eiendommen ligger i et område avsatt til bolig i kommuneplanen.

Adgang til utleie

Det er ikke kjent at det foreligger offentligrettslige regler som er til hinder for at hele eiendommen leies ut.

Legalpant

Kommunen har legalpant i eiendommen for forfalte krav på eiendomsskatt og kommunale avgifter/gebyrer.

Kommentar bo- og driveplikt

Det er bo- og driveplikt på eiendommen.

Kommentar konsesjon

Erverv av eiendommen er konsesjonsfritt.

Kommentar odelsrett

Det er ikke odel på eiendommen.

Kontraktsgrunnlag

Salgs- og betalingsvilkår

Eiendommen skal overleveres til kjøper i tråd med det som er avtalt. Det er viktig at kjøper setter seg grundig inn i alle salgsdokumentene, herunder salgsoppgave, tilstandsrapport og selgers egenerklæring. Kjøper anses kjent med forhold som er tydelig beskrevet i salgsdokumentene. Forhold som er beskrevet i salgsdokumentene kan ikke påberopes som mangler. Dette gjelder uavhengig av om kjøper har lest dokumentene. Alle interessenter oppfordres til å undersøke eiendommen nøye, gjerne sammen med fagkyndig, før bud inngis. Kjøper som velger å kjøpe usett, kan som hovedregel ikke gjøre gjeldende som mangel noe kjøper burde blitt kjent med ved undersøkelse av eiendommen, eller som er tydelig beskrevet i salgsdokumentene. Hvis noe trenger avklaring, anbefaler vi at kjøper rådfører seg med eiendomsmeidler eller en fagkyndig før det legges inn bud.

Kjøper har krav på at eiendommen er i henhold til avtalen. Hvis det ikke er avtalt noe særskilt, kan eiendommen ha en mangel dersom den ikke er slik kjøper må kunne forvente ut ifra blant annet boligens alder, type og synlige tilstand. Det samme gjelder hvis det er holdt tilbake eller gitt uriktige opplysninger om eiendommen som ikke er rettet i tide på en tydelig måte, og man må gå ut fra at opplysningen har virket inn på avtalen. En bolig som har blitt brukt i en viss tid, har vanligvis blitt utsatt for slitasje, og skader kan ha oppstått. Slik bruksslitasje må kjøper regne med, og det kan avdekkes enkelte forhold etter overtakelse som gjør utbedringer nødvendig. Normal slitasje og skader som trenger utbedring, er innenfor hva kjøper må forvente, og vil ikke utgjøre en mangel.

Boligen kan også ha en mangel hvis opplyst areal avviker fra faktisk størrelse. Avviket må være minst 2 prosent, og minst 1 kvadratmeter. Det er likevel ikke en mangel dersom selger godtgjør at kjøperen ikke la vekt på opplysningen, jf. avhendingsloven § 3-3 (2).

Ved beregning av et eventuelt prisavslag eller erstatning, må kjøper selv dekke tap/kostnader opp til et beløp på kr 10 000 (egenandel). Egenandel kommer først på tale når det er konstatert mangel ved eiendommen.

Hvis kjøper ikke er forbruker, selges eiendommen "som den er", og selgers ansvar er da

begrenset, jf. avhl. § 3-9, første ledd 2. pkt. Avhl. § 3-3 (2) fravikes, og hvorvidt et innendørs arealavvik karakteriseres som en mangel vurderes etter avhl. § 3-8. Informasjon om kjøpers undersøkelsesplikt, herunder oppfordringen om å undersøke eiendommen nøye, gjelder også for kjøpere som ikke anses som forbrukere. Med forbrukerkjøp menes kjøp av eiendom når kjøperen er en fysisk person som ikke hovedsakelig handler som ledd i næringsvirksomhet.

Overtakelse

Etter avtale.

Budgivning

Budgivning i forbrukerforhold

Budgivere oppfordres til å legge inn bud elektronisk. Dette gjøres på eiendommens hjemmeside på aktiv.no, ved å bruke «Gi bud»-knappen. Ved elektronisk budgivning, samtykker budgiver til elektronisk kommunikasjon. Eiendomsmegler skal legge til rette for en forsvarlig avvikling av budrunden og kan ikke videreformidle bud med en kortere akseptfrist enn kl. 12.00 første virkedag etter siste annonserte visning. Etter klokken 11:30 anbefaler vi akseptfrist på minimum 30 minutter. Bud bør legges inn i god tid før konkurrerende buds akseptfrist utløper. For øvrig henvises til forbrukerinformasjon om budgivning i salgsoppgaven. Oppdragsgiver er oppfordret til å ikke ta imot bud direkte fra budgiver, men å henvise budgiver videre til megler. Som kjøper vil du få forelagt kopi av budjournal. Alle bud vil bli gjort kjent for kjøper og selger i handelen. Øvrige budgivere kan be om å få en kopi av budjournal i anonymisert form.

Budgivning utenfor forbrukerforhold

Budgivere oppfordres til å legge inn bud elektronisk. Dette gjøres på eiendommens hjemmeside på aktiv.no, ved å bruke «Gi bud»-knappen. Ved elektronisk budgivning, samtykker budgiver til elektronisk kommunikasjon. Det anbefales at hvert bud har en akseptfrist som muliggjør en forsvarlig avvikling av budrunden. Vi anbefaler minimum 30 minutter akseptfrist. Oppdragsgiver er oppfordret til å ikke ta imot bud direkte fra budgiver, men å henvise budgiver videre til megler.

Opplysningene i salgsoppgaven er godkjent av selger. Alle interessenter oppfordres imidlertid til grundig besiktigelse av eiendommen, gjerne sammen med fagmann før bud inngis.

Etter aksept av bud, vil eiendommens salgssum bli meddelt de som ev. måtte etterspørre denne. Eiendommens salgssum vil bli offentlig tilgjengelig ved overføring av hjemmel.

Omkostninger kjøpers beskrivelse

750 000 (Prisantydning)

Omkostninger

18 750 (Dokumentavgift)

260 (Panteattest kjøper)

545 (Tinglysningsgebyr pantedokument)

545 (Tinglysningsgebyr skjøte)

3 800 (Transportgebyr bortfester)

15 900 (Boligkjøperforsikring – fem års varighet (valgfritt))

2 800 (Boligkjøperforsikring Help Pluss - ett års varighet (valgfritt))

23 900 (Omkostninger totalt)

39 800 (med Boligkjøperforsikring - fem års varighet)

42 600 (med Boligkjøperforsikring inkludert ett år med Help Pluss)

773 900 (Totalpris. inkl. omkostninger)

789 800 (Totalpris. inkl. omkostninger (med Boligkjøperforsikring - fem års varighet))

792 600 (Totalpris. inkl. omkostninger (med Boligkjøperforsikring inkludert ett år med Help Pluss))

Regnestykket forutsetter at det kun tinglyses ett pantedokument og at eiendommen selges til prisantydning. Det tas forbehold om endringer i offentlige avgifter/gebyrer.

Omkostninger kjøpers beløp

Kr 23 900

Betalingsbetingelser

Med mindre annet er avtalt forutsettes det at kjøpesum inkludert omkostninger er innbetalt og disponibelt på meglerforetakets klientkonto innen overtakelse.

Kjøpesummen skal innbetales fra norsk finansinstitusjon og/eller fra kjøpers egen konto i norsk finansinstitusjon.

Hvitvaskingsreglene

Megler har plikt til å gjennomføre kundetiltak. Hvis kjøper ikke bidrar til at megler får gjennomført kundetiltak og dette fører til at transaksjonen ikke kan gjennomføres eller blir forsinket, misligholder kjøper avtalen. Etter 30 dager er misligholdet vesentlig. Dette gir selger rett til å heve og gjennomføre deknings salg for kjøpers regning.

Personopplysningsloven

Personopplysninger blir behandlet i samsvar med personopplysningsloven.

Boligselgerforsikring

Selger har tegnet boligselgerforsikring som dekker selgers ansvar etter

avhendingsloven begrenset oppad til MNOK 14. I den forbindelse har selger utarbeidet en egenerklæring som kjøper bør gjøre seg kjent med før budgivning.

Boligkjøperforsikring

Vedlagt i salgsoppgaven følger informasjon om Boligkjøperforsikring og Boligkjøperforsikring Pluss fra HELP Forsikring AS. Boligkjøperforsikring er en rettshjelpsforsikring som gir trygghet og profesjonell juridisk hjelp dersom det oppdages uventede feil eller mangler ved boligen de neste fem årene. Boligkjøperforsikring Pluss har samme dekning som boligkjøperforsikring, med tillegg av fullverdig advokathjelp på viktige rettsområder i privatlivet. Boligkjøperforsikring Pluss betales årlig. Les mer om begge forsikringene i vedlagte materiell eller på help.no. Det gjøres oppmerksom på at boligkjøperforsikring kun kan tegnes av forbruker. Meglerforetaket mottar kr 4 900/5 100/5 800 i kostnadsgodtgjørelse, avhengig av boligtype, samt et tillegg på kr 1 000 ved salg av Boligkjøperforsikring Pluss.

Oppdragsansvarlig

Merete Solvang
Eiendomsmegler MNEF, Fagansvarlig
merete.solvang@aktiv.no
Tlf: 900 14 327

Solvang & Aanes AS, Strandgata 12-16
8656 Mosjøen
Tlf: 751 77 770

Salgsoppgavedato

25.03.2025





























Vedlegg

EGENERKLÆRINGSSKJEMA

Til orientering vil dette skjema være en del av salgsoppgaven

Meglerfirma	
Aktiv EM Helgeland	
Oppdragsnr.	
1801250012	
Selger 1 navn	
Aleksander Thomassen	
Gateadresse	
Ole K. Brønseths vei 10	
Poststed	Postnr
BLEIKVASSLIA	8647
Er det dødsbo?	
<input checked="" type="checkbox"/> Nei <input type="checkbox"/> Ja	
Avdødes navn	
Er det salg ved fullmakt?	
<input checked="" type="checkbox"/> Nei <input type="checkbox"/> Ja	
Hjemmelshavers navn	
Har du kjennskap til eiendommen?	
<input type="checkbox"/> Nei <input checked="" type="checkbox"/> Ja	
Når kjøpte du boligen?	
År	2023
Hvor lenge har du eid boligen?	
Antall år	1
Antall måneder	4
Har du bodd i boligen siste 12 måneder?	
<input type="checkbox"/> Nei <input checked="" type="checkbox"/> Ja	
I hvilket forsikringselskap har du tegnet villa/husforsikring?	
Forsikringselskap	Eika grong sparebank
Polise/avtalnr.	

Document reference: 1801250012

Spørsmål for alle typer eiendommer

- 1 Kjenner du til om det er/har vært feil tilknyttet våtrommene, f.eks. sprekker, lekkasje, råte, lukt eller soppskader?
- Nei Ja

Initialer selger: AT

1

2 Kjenner du til om det er utført arbeid på bad/våtrom?

Svar	Ja, kun av faglært
Beskrivelse	Totalrenovert bad.
Arbeid utført av	Totalbygg, angelsen malerservice og ip elektro

2.1 Ble tettesjikt/membran/sluk oppgradert/fornyhet?

Nei Ja

Beskrivelse	Alt av rør til bad ble nytt badet ble totalrenovert
-------------	---

2.2 Er arbeidet byggemeldt?

Nei Ja

Beskrivelse	Veit ikkje helt sikkert, men siden alt ble gjort av firma går jeg ut fra at det er meldt fra om oppussing.
-------------	--

3 Kjenner du til om det er/har vært tilbakeslag av avløpsvann i sluk eller lignende?

Nei Ja

4 Kjenner du til feil eller om har vært utført arbeid/kontroll på vann/avløp?

Svar	Nei
------	-----

5 Kjenner du til om det er/har vært problemer med drenering, fuktinnsig, øvrig fukt eller fuktmerker i underetasje/kjeller?

Nei Ja

Beskrivelse	Innendørs kjeller har ikke hatt vanninntrengning. Har ikke merket noe vanninntrenging i hus heller. Det er påvist noe innsig i krypkjeller under hus.
-------------	---

6 Kjenner du til om det er/har vært utettheter i terrasse/garasje/tak/fasade?

Nei Ja

Beskrivelse	Rift i vindspærre på røstvegg.
-------------	--------------------------------

7 Kjenner du til om det er/har vært problemer med ildsted/skorstein/pipe f.eks. dårlig trekk, sprekker, pålegg, fyringsforbud eller lignende?

Nei Ja

8 Kjenner du til om det er/har vært f.eks. sprekker i mur, skjeve gulv eller lignende?

Nei Ja

Beskrivelse	Skjeve gulv
-------------	-------------

9 Kjenner du til om det er/har vært sopp/råteskader/insekter/skadedyr på eiendommen som rotter, mus, maur eller lignende?

Nei Ja

Beskrivelse	Råteskader i trebjelkelag. Påvist i tilstandsrapporten når jeg kjøpte boligen.
-------------	--

10 Kjenner du til om det er/har vært skjeggkre i boligen?

Nei Ja

11 Kjenner du til om det er/har vært utført arbeid på el-anlegget eller andre installasjoner (f.eks. oljetank, sentralfyr, ventilasjon)?

Svar	Nei
------	-----

12 Kjenner du til om det er utført kontroll av el-anlegget og/eller andre installasjoner (f.eks. oljetank, sentralfyr, ventilasjon)?

Nei Ja

Beskrivelse	Fikk høre at det har vært elkontroll i 2022, men har ikke fått papirer for å bekrefte dette.
-------------	--

13 Har du ladeanlegg/ladeboks for elbil i dag?

Nei Ja

14 Kjenner du til om ufaglærte har utført arbeid som normalt bør utføres av faglærte, utover det som er nevnt tidligere (f.eks. drenering, murerarbeid, tømmerarbeid etc)?

Nei Ja

Beskrivelse	Byttet bunnsville. Lektet ut og etterisolert. Bordkledd og byttet vinduer.
-------------	--

- 15 Er det nedgravd oljetank på eiendommen?
 Nei Ja
- 16 Kjenner du til om det har vært utført arbeid på terrasse/garasje/tak/fasade?
Svar
- 17 Selges eiendommen med utleiedel, leilighet, hybel eller tilsvarende?
 Nei Ja
- 18 Kjenner du til om det er innredet/bruksendret/bygget ut i kjeller eller loft eller andre deler av boligen?
 Nei Ja
- 19 Kjenner du til forslag eller vedtatte reguleringsplaner, andre planer, nabovarsel eller offentlige vedtak som kan medføre endringer i bruken av eiendommen eller av dens omgivelser?
 Nei Ja
- 20 Kjenner du til om det foreligger påbud/heftelser/krav/manglende tillatelser vedrørende eiendommen?
 Nei Ja
- 21 Er det foretatt radonmåling?
 Nei Ja
- 22 Kjenner du til manglende brukstillatelse eller ferdigattest?
 Nei Ja
- 23 Kjenner du til om det foreligger skaderapporter/ tilstandsvurderinger eller utførte målinger?
 Nei Ja
- 24 Er det andre forhold av betydning ved eiendommen som kan være relevant for kjøper å vite om (f.eks. rasfare, tinglyste forhold eller private avtaler)?
 Nei Ja

Tilleggs kommentar

Informasjonen jeg har gitt er fra tidligere tilstandsrapport, egne opplevelser og informasjon jeg har fått fra tidligere eiere og naboer som ha kjennskap til boligen. Har svart etter beste evne og det jeg har av info. Kan ikke bekrefte at all info stemmer da jeg ikke har papirer på alt.

Jeg bekrefter at opplysningene er gitt etter beste skjønn. Jeg er kjent med at dersom jeg har gitt ufullstendige, uriktige eller misvisende opplysninger om eiendommen, vil forsikringsselskapet kunne søke hel eller delvis regress for sine utbetalinger eller redusere sitt ansvar helt eller delvis, jfr. vilkår for boligselgerforsikring punkt 7.1 og forsikringsavtaleloven kapittel 4.

Jeg er orientert om mitt mulige ansvar som selger etter avhendingsloven, eventuelt etter kjøpsloven (aksjeboliger), og om forsikringsgiver sitt boligselgerforsikringstilbud.

Jeg er klar over at avtale om forsikring er bindende. Jeg er også klar over at premietilbudet først kan påberopes når boligen er solgt (budaksept). Premietilbudet som er gitt av megler er bindende for forsikringsgiver i 6 – seks – måneder fra oppdragsinngåelse med megler.

Etter dette vil premien og forsikringsvilkårene kunne justeres. Når premietilbudet ikke lenger er bindende for forsikringsselskapet må egenerklæringsskjemaet signeres på nytt og eventuelle endringer påføres. Det vil da være forsikringspremien og forsikringsvilkårene på ny signeringsdato som legges til grunn.

Det kan ikke tegnes boligselgerforsikring ved følgende salg:

- mellom ektefeller eller slektninger i rett oppstigende eller nedstigenede linje, søsken, eller
- mellom personer som bor eller har bodd på boligeiendommen og/eller
- når salget skjer som ledd i sikredes næringsvirksomhet/er en næringsseiendom
- etter at boligeiendommen er lagt ut for salg.
- ved salg av helårs- og fritidsbolig er det krav til at det foreligger tilstandsrapport i henhold til Forskrift til avhendingslova (tryggere bolighandel).

Forsikringsselskapet kan ved skriftlig samtykke akseptere tegning av forsikring også i ovennevnte tilfeller.

Dersom forsikringsselskapet ikke har gitt skriftlig samtykke, kan erstatningen bortfalle.

Ved oppgjørsoppdrag trer forsikringen i kraft når kontrakten er signert av begge parter, begrenset til siste 12 måneder før overtakelse.

Forøvrig oppfordrer selger potensielle kjøpere til å undersøke eiendommen grundig, jf avhendingsloven § 3-10 og kjøpsloven § 20 (aksjeboliger).

Gyldig forsikring forutsetter at det for helårs- og fritidsbolig foreligger tilstandsrapport som er i henhold til Forskrift til avhendingslova (tryggere bolighandel).

- Jeg ønsker boligselgerforsikring, og bekrefter å ha mottatt og lest forsikringsvilkårene og informasjonsbrosjyre til selger i forbindelse med kjøp av boligselgerforsikring. Forsikringen trer i kraft på det tidspunkt det foreligger en budaksept mellom partene, begrenset til tolv måneder før overtakelse. Ved oppgjørsoppdrag trer forsikringen i kraft når kontrakten er signert av begge parter, begrenset til siste 12 måneder før overtakelse. Jeg bekrefter med dette at eiendommen ikke er en næringsseiendom, at den ikke selges som ledd i næringsvirksomhet eller mellom ektefeller eller slektninger i rett oppstigende eller nedstigende linje, søsken, eller mellom personer som bor eller har bodd på boligeiendommen. Gyldig forsikring forutsetter at det for helårs- og fritidsbolig foreligger tilstandsrapport som er i henhold til Forskrift til avhendingslova (tryggere bolighandel). Forsikringen er ugyldig dersom den tegnes i strid med forsikringsvilkårene. Jeg er innforstått med at eiendomsmegleren ikke har fullmakt til å gjøre unntak fra ovennevnte begrensninger. Jeg er oppmerksom på at 8% av total forsikringskostnader honorar til Söderberg & Partners.
- Jeg ønsker ikke boligselgerforsikring, men megler har tilbudt meg å kjøpe slik forsikring.
- Jeg kan ikke kjøpe boligselgerforsikring ihht vilkår.

NAME OF SIGNER	IDENTIFIER	TIME	ELECTRONIC ID
Aleksander Thomassen	8ee1a39b9e7e1d38827d13b 000fba98bbddeb9ef	03.03.2025 09:12:31 UTC	Signer authenticated by Nets One time code

Document reference: 1801250012

- This is a PDF document digitally signed by Nets' E-Signing service.
- The document's integrity is protected by signing and sealing the contents with a certificate issued to Nets by a third party. Validating the signature confirms that the contents have not been modified since the time of signing.
- For more information about document formats, see <https://www.nets.eu/developer>

Tilstandsrapport

 Tomannsbolig

 Ole K. Brønseths vei 10, 8647 BLEIKVASSLIA

 HEMNES kommune

 gnr. 119, bnr. 1, fnr. 24

Markedsverdi

700 000

Sum areal alle bygg: BRA: 73 m² BRA-i: 68 m²



Befaringsdato: 14.03.2025

Rapportdato: 20.03.2025

Oppdragsnr.: 21625-1079

Referansenummer: II2003

Autorisert foretak: Byggcon Helgeland AS

Sertifisert Takstingeniør: Stein Rune Bjerkli

Vår ref:



Rapporten kan brukes i inntil ett år etter rapportdato, og kan ikke gjenbrukes ved flere boligsalg i denne perioden. For eiendomsoverdragelser fra 1.1.2024, må selger sørge for at areal i rapporten er oppdatert og følger ny bransjestandard for areal. Skjer det endringer, oppstår skader også videre på boligen, bør du som selger be om oppdatert rapport.

Norsk takst

Norsk takst er bransjeorganisasjonen for landets bygningssakkyndige og takstforetak, med om lag 1400 sertifiserte medlemmer fordelt på omtrent 1000 bedrifter. I boligomsetningen regnes takstrapportene som et helt avgjørende element i den informasjonen som gjøres tilgjengelig for kjøper. Årlig leverer medlemmene rundt 120.000 slike takster. Det gir unik oversikt over norske boliger, og bidrar til at alle oppdrag kan utføres med utgangspunkt i erfaringsbasert kvalitet.



Det stilles høye krav til utdanning, sertifisering og yrkesetikk. Norsk takst er opptatt av at boligomsetningen skal være trygg, og legger vekt på å opptre uavhengig av andre bransjeaktører. Bygningssakkyndige fakturerer sine tjenester uten hensyn til hvilken pris som oppnås, og skal heller ikke på annen måte ha noen egeninteresse knyttet til handelen.

Uavhengighet og god fagkunnskap har over tid bygget troverdighet og tillit. Både selger og kjøper skal kunne stole på bygningssakkyndiges vurderinger. For tilfeller der det likevel skulle oppstå misnøye med utført arbeid, har vi sammen med Forbrukerrådet etablert en klagenemnd.

Norsk takst har en sentral rolle i utviklingen av norske standarder, regler og profesjonsprinsipper, og representerer bransjen i alle relevante internasjonale fora. Dette sikrer at norske bygningssakkyndige tidlig kan tilpasse seg krav og bransjetrender fra utlandet, samtidig som takseringsfaget får en norsk stemme på verdensbasis. Organisasjonen bidrar i næringspolitisk sammenheng, og har vært en pådriver for å sikre at lover og regler gir trygghet for forbrukerne i boligomsetningen.

Byggcon Helgeland AS

Byggcon er et rådgivende ingeniør- og takseringsfirma med kontorer i Bodø, Tromsø, Narvik og Mo i Rana, bestående av 15 dyktige ansatte.

Byggcon er det største takseringsforetaket nord for Trondheim.

Byggcon er autorisert i Norsk Takst i alle sertifiseringsområder innen bygg og eiendom, inkludert TEGOVA OG REV autorisasjon.

Vi utfører energiberegninger og er registrerte rådgivere hos Enova. Vi utfører både energimerking samt energirådgivning for private og foretak.

Vi utfører skade- og verditaksering, næring, tilstandsanalyser, skjønn, byggekontroll, prosjektledelse, uavhengig kontroll, reklamasjonstakster og rådgiving i bygningsbransjen for småhus, større boligselskaper (sameier og borettslag) samt næringsseiendom.

Har du kjøpt nybygg kan vi bistå i forbindelse med overtakelse

Se mer info om oss og våre tjenester på vår hjemmeside: www.byggcon.no

Kontakt oss på telefon: 75 57 75 60 - eller epost post@byggcon.no

Byggcon er et registrert varemerke ®



Rapportansvarlig

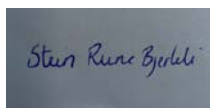

Stein Rune Bjerli

Uavhengig Takstingeniør

steinrune@byggcon.no

488 53 440



Dette trenger du å vite om tilstandsrapporten



Hva er en tilstandsrapport?

En tilstandsrapport beskriver synlige skader/avvik eller tegn på skader/avvik på boligen. Rapporten fremhever vanligvis ikke positive egenskaper ved boligen.



Hva vurderer en bygningsakkyndig?

Den bygningsakkyndige vurderer boligen ut fra hva man kan forvente av en bygning av samme alder og type. Vurderingen gjøres som regel mot hvordan det var vanlig å bygge og regler som gjaldt da boligen ble oppført (søknadstidspunktet). Forhold som er vanlige for bygningens alder, slik som slitasje etter normal bruk regnes ikke som avvik.



Hva inneholder tilstandsrapporten?

Den bygningsakkyndige undersøker rom og bygningsdeler slik det kommer frem av [Forskrift til avhendingsloven](#). Tilstandsrapporten inneholder bare avvik som den bygningsakkyndige kan se eller kontrollere med enkle hjelpemidler. Det gjøres ikke nærmere undersøkelser slik som åpning av vegger eller andre bygningsdeler. I vegg mot våtrom og rom under terreng kan det borres et hull for å gjøre enkle undersøkelser slik som fuktøk.

Når du kjøper en brukt bolig

Når du kjøper en brukt bolig, er det viktig å være oppmerksom på at dette ikke kan sammenlignes med å kjøpe en ny bolig. Måten boligen ble bygget på kan være annerledes enn i dag. Bygninger svekkes over tid, og utsettes for slitasje blant annet på grunn av bruk og vær og vind. Mange boliger fornyes helt eller delvis, noen i flere omganger, eller det oppføres tilbygg. Særlig for boliger som er pusset opp eller endret, er det viktig å merke seg at fornyelse av overflater ikke nødvendigvis betyr at bygningsdeler under er forbedret.

Vurdering mot byggeregler

Den bygningsakkyndige vil vurdere boligen mot hvordan det var vanlig å bygge og regler som gjaldt på søknadstidspunktet. Den bygningsakkyndige ser etter avvik som har betydning for og som reduserer boligens funksjon og verdi, og som kommer frem av Forskrift til avhendingslova.

Noen bygningsdeler og forhold vil den bygningsakkyndige vurdere mot dagens regelverk. Etter dagens regelverk vil disse kunne få TG2 eller TG3 uten at det nødvendigvis er krav om at avviket må utbedres. Dette kan gjelde sluk, tettesjikt og fall på bad og vaskerom, forhold som gjelder sikkerhet mot brann, rekkverk, trapper, osv.

Tilstandsrapporten beskriver ikke hele boligen

BYGNINGSSAKKYNDIGE SER FOR EKSEMPEL IKKE PÅ

- vanlig slitasje og normal vedlikeholdstilstand
- bagatellmessige forhold som ikke påvirker bygningens bruk eller verdi vesentlig
- etasjeskillere
- tilleggsbygg slik som garasje, bod, anneks, naust også videre
- utvendige trapper
- støttemurer
- skjulte installasjoner
- installasjoner utenfor bygningen
- full funksjonstesting av el- og VVS-installasjoner
- geologiske forhold og bygningens plassering på grunnen
- bygningens planløsning
- bygningens innredning
- løspøre slik som hvitevarer
- utendørs svømmebasseng og pumpeanlegg
- bygningens estetikk og arkitektur
- bygningens lovlighet (bortsett fra bruksendringer, brannceller og forhold som åpenbart kan påvirke helse, miljø og sikkerhet)
- fellesarealer (med mindre boligeier har vedlikeholdsplikt for fellesarealer og dette er kjent for bygningsakkyndig, eller fellesarealet har en særlig tilknytning til boligen).

© iVerdi 2023 © Norsk takst 2023

Malen til denne rapporten, inkludert standardtekstene fra Norsk takst, er vernet etter åndsverkloven og kan kun benyttes av medlemsforetakene i Norsk takst og av takstingeniører som er sertifisert i slikt foretak, samt av kunder hos iVerdi og studenter hos NEAK. For andre aktører er eksemplarframstilling av malen og standardtekster, som utskrift og annen kopiering til bruk som grunnlag for tilsvarende rapporter, bare tillatt når det er hjemlet i lov (kopiering til privat bruk, sitat o.l.) eller avtale med Norsk Takst ([Forside](#)) eller iVerdi ([Hjem-iVerdi](#)).

Utnyttelse i strid med lov eller avtale kan medføre erstatnings- og straffeansvar.

Dette trenger du å vite om tilstandsrapporten

Tilstanden vurderes med ulike tilstandsgrader

Tilstanden gir uttrykk for en gitt forventet tilstand, blant annet vurdert ut fra alder og normal bruk. Ved Tilstandsgrad 0 (TG0) og Tilstandsgrad 1 (TG1) gir den bygningsakkyndige normalt ingen begrunnelse for valg av tilstandsgrad. Grunnen er at bygningen eller bygningsdelen da bare har normal slitasje. Ved skjulte konstruksjoner kan alder alene avgjøre tilstandsgrad. Når bygningsakkyndige anbefaler tiltak, for eksempel utbedringer, må brukeren av rapporten vurdere om tiltakene er nødvendige og lønnsomme.

Når den bygningsakkyndige velger tilstandsgrad, baseres vurderingen på faste kriterier som følger av gjeldende bransjestandard for Teknisk tilstandsanalyse ved omsetning av bolig og Forskrift til avhendingslova.



TILSTANDSGRAD 0, TG0: INGEN AVVIK

Bygningsdelen skal være tilnærmet ny, ikke vise tegn på slitasje og det skal være lagt frem dokumentasjon på faglig god utførelse. Det er ingen merknader til delen.



TILSTANDSGRAD 1, TG1: MINDRE AVVIK

Bygningsdelen skal bare ha normal slitasje, og strakstiltak skal ikke anses som nødvendig. Graden kan også brukes når delen er ny, men der dokumentasjon på faglig god utførelse mangler.



TILSTANDSGRAD 2, TG2: VESENTLIGE AVVIK OG MINDRE AVVIK SOM ETTER NS 3600 GIR TG 2

Bygningsdelen skal enten ha feil utførelse, en skade eller symptomer på skade, sterk slitasje eller nedsatt funksjon. Graden gis når bygningsdelen trenger vedlikehold eller tiltak i nær fremtid. Graden skal også brukes når delen er gammel og det er grunn til å varsle om faren for skader på grunn av alderen, eller når det er grunn til å overvåke delen spesielt på grunn av fare for større skader eller følgeskader.

Ved avvik som ikke krever umiddelbare tiltak (ingen umiddelbar kostnad) så blir TG2 markert med en lysere farge.



TILSTANDSGRAD 3, TG3: STORE ELLER ALVORLIGE AVVIK

Denne tilstandsgraden brukes ved kraftige tegn på forhold som man må regne med trenger utbedring straks eller innen kort tid. Det er påvist funksjonssvikt eller sammenbrudd.



IKKE UNDERSØKT/IKKE TILGJENGELIG FOR UNDERSØKELSE

Det kan være avvik/skader som ikke er avdekket.

Hva er et anslag på utbedringskostnad?

Hva det vil koste å utbedre rom eller bygningsdeler, er et forsiktig anslag basert på nåværende kvalitet, registrert avvik og angitte tiltak i rapporten. Anslaget er gitt på generelt grunnlag og må ikke forveksles med et pristilbud fra en håndverker. Det kan foreligge avvik og tiltak som ikke kommer frem av rapporten. Utbedringskostnad avhenger blant annet av personlige valg av og markedspris på materialer og tjenesteyter.

I rapporten skal det settes anslag for utbedringskostnad for TG3, og slikt anslag kan også gis ved TG2.



Ingen umiddelbare kostnader



Tiltak under kr 10 000



Tiltak mellom kr 10 000 - 50 000



Tiltak mellom kr 50 000 - 100 000



Tiltak mellom kr 100 000 - 300 000



Tiltak over kr 300 000

Beskrivelse av eiendommen

Beskrevne bolig oppført ca 1958 og tidvis oppgradert. Bygningen er idag ca 67 år gammel og hvor enkelte deler av bygningskomponenter er fra byggeår og i forventet tilstand med tanke på alder.

Ut i fra alder på bolig er det rimelig å anta at det kan skjule seg forhold som vil trenge utbedring, selv om disse ikke er avdekket under befaring

Denne rapport har ikke tatt mål av seg å kommentere alle kosmetiske feil/mangler.

Det presiseres videre med referanse til byggeår/byggeskikk at det vil være forhold av bygningsmessig art som ikke tilfredsstillers dagens krav, men som sådan ikke er å regne som feil eller mangler.

Bygning for øvrig med normal standard på utstyr og innredninger, og hvor rom og arealfordeling fremstår i vesentlig grad som

Se for øvrig detaljert beskrivelse under hver enkelt bygningsdel.

Markedsvurdering

Totalt Bruksareal	73 m ²
Totalt Bruksareal for hoveddel	73 m ²
Totalpris	750 000

Arealer

[Gå til side](#)

Befaring - og eiendomsopplysninger

Tomteverdi og teknisk verdi bygninger 1 900 000

[Gå til side](#)

Forutsetninger og vedlegg

[Gå til side](#)

Lovlighet

[Gå til side](#)

Tomannsbolig

- Det foreligger ikke tegninger

Det er ikke forelagt tegninger til undertegnede.

Det anbefales videre undersøkelser mot kommunalt arkiv, for å undersøke om kommunen har disse tilgjengelige.

Dersom tegninger ikke finnes, anbefales det å få tegnet opp boligen slik den fremstår idag. Det kan være rom som ikke er inntegnet som oppholdsrom, men utfra bruken er definert som oppholdsrom i arealoversikten.

Sammendrag av boligens tilstand

Fordeling av tilstandsgrader

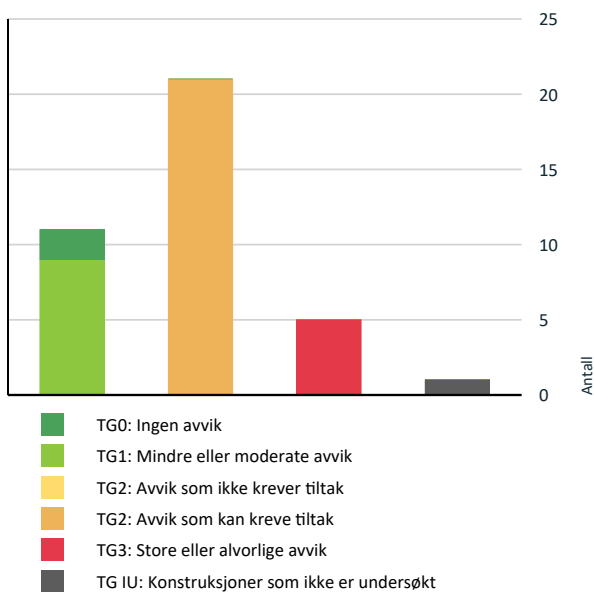

Vil du vite mer om tilstandsgrader? Se side 4.

Anslag på utbedringskostnad

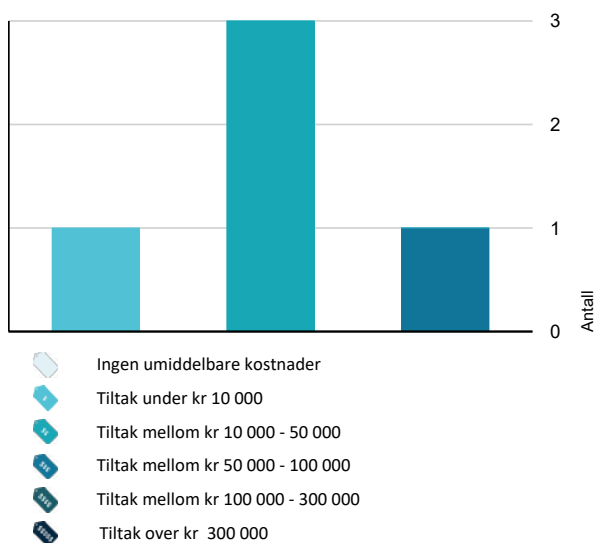

Hva er anslag på utbedringskostnad? Se side 4.

Oppsummering av avvik

Vil du vite mer? Se på rommet eller bygningsdelen senere i rapporten.

Tomannsbolig

TG 3 STORE ELLER ALVORLIGE AVVIK

- ! **Utvendig > Nedløp og beslag** [Gå til side](#)
- ! **Utvendig > Utvendige trapper** [Gå til side](#)
- ! **Innvendig > Pipe og ildsted** [Gå til side](#)
- ! **Innvendig > Kryp kjeller** [Gå til side](#)
- ! **Innvendig > Innvendige trapper** [Gå til side](#)

TG IU KONSTRUKSJONER SOM IKKE ER UNDERSØKT

- ! **Tomteforhold > Forstøtningsmurer** [Gå til side](#)

TG 2 AVVIK SOM KAN KREVE TILTAK

- ! **Utvendig > Takteking** [Gå til side](#)
- ! **Utvendig > Veggkonstruksjon** [Gå til side](#)
- ! **Utvendig > Takkonstruksjon/Loft** [Gå til side](#)
- ! **Utvendig > Vindu kjeller** [Gå til side](#)
- ! **Utvendig > Dører** [Gå til side](#)
- ! **Utvendig > Andre utvendige forhold** [Gå til side](#)
- ! **Innvendig > Overflater** [Gå til side](#)
- ! **Innvendig > Etasjeskille/gulv mot grunn** [Gå til side](#)
- ! **Innvendig > Radon** [Gå til side](#)
- ! **Innvendig > Rom Under Terreng** [Gå til side](#)
- ! **Innvendig > Andre innvendige forhold** [Gå til side](#)
- ! **Tekniske installasjoner > Vannledninger** [Gå til side](#)
- ! **Tekniske installasjoner > Avløpsrør** [Gå til side](#)

Sammendrag av boligens tilstand

-
- ! Tomteforhold > Fuktsikring og drenering [Gå til side](#)

 - ! Tomteforhold > Grunnmur og fundamenter [Gå til side](#)

 - ! Tomteforhold > Terrengforhold [Gå til side](#)

 - ! Tomteforhold > Utvendige vann- og avløpsledninger [Gå til side](#)

 - ! Tomteforhold > Septiktank [Gå til side](#)

 - ! Våtrom > 1.Etasje > Bad > Overflater Gulv [Gå til side](#)

 - ! Våtrom > 1.Etasje > Bad > Sanitærutstyr og innredning [Gå til side](#)

 - ! Våtrom > 1.Etasje > Bad > Ventilasjon [Gå til side](#)

Boligens energimerking



ENERGIMERKE

Beskrivelse

Energimerking basert på forenklet vurdering.

Denne energimerkingen tar ikke hensyn til oppgraderinger, utskiftninger og etterisolering. For en nøyaktig energimerking bør det tas en fullstendig kontroll.

Energimerke



Energimerket gir en god pekepinn på om oppvarmingsutgiftene for boligen er høye eller lave. Det består av to deler: en energikarakter og en oppvarmingskarakter. Til sammen forteller de om energistandarden i boligen din.

Energikarakteren A–G:

Energikarakteren sier noe om energistandarden til bygningen og dermed noe om forventet forbruk av energi. Skalaen går fra A som er best til G som er dårligst.

• **A** og **B** er bygninger som normalt tilfredsstillere strengere krav enn det som er angitt i byggeforskriftene og/eller har effektivt varmesystem.

• **C** er bygninger som i hovedsak tilfredsstillere de nyeste byggeforskriftene, og bygninger etter noe eldre forskriftskrav med effektivt varmesystem.

• **D**, **E**, **F** og **G** er bygninger som er bygget under eldre forskriftskrav enn dagens. Eldre hus som ikke er utbedret, vil normalt få en karakter nederst på skalaen.

Oppvarmingskarakter:

Oppvarmingskarakteren blir angitt ut fra hvor stor andel av energien som kommer fra ikke fornybare energikilder, slik som olje eller gass, eller fra elektrisitet. Karakteren er en fargeskala fra rød til grønn, hvor grønn er best. En grønn karakter betyr at du bruker bioenergi eller annen ny fornybar energi. Bruk av ved, varmepumpe, sol og fjernvarme gir god oppvarmingskarakter.

En rød karakter betyr at boligen din er avhengig av elektrisitet, olje eller gass. Et bygg som bare har panelovner får derfor en dårlig oppvarmingskarakter.

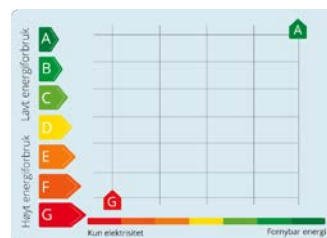

Tilstandsrapport

TOMANNSBOLIG

Byggeår
1958

Kommentar

Byggeåret er basert på antagelser, og det er dermed usikkert når bygget er oppført.

Standard

Normal standard på bygget ut ifra alder/konstruksjon - jmfør beskrivelse under konstruksjoner.

Vedlikehold

Bygget er jevnlig vedlikeholdt.

Tilbygg / modernisering

2022	Modernisering	Bad ble oppusset med nye veggplater, belegg, innredning, røropplegg, vegghengt toalett og dusjhjørne. Arbeid utført av Totalbygg, Angelsen Malerservice og Ip Elektro, ifølge egenerklæring.
2015	Modernisering	Lektet ut og skiftet utvendig kledning. Skiftet vindu i 2015 på kjøkken, spisestue og soverom. Vindu produsert i 2010 og i 2011 på soverom. Ufaglært arbeid.

UTVENDIG

TG 2 Takteking

Punktet må sees i sammenheng med Takkonstruksjon/Loft

Taktekkingen er av stål/aluminiumsplater. Taket er besiktiget fra bakkenivå med de naturlige begrensninger det medfører.

Vurdering av avvik:

- Mer enn halvparten av forventet brukstid er passert på taktekingen.
- Mer enn halvparten av forventet brukstid er passert på undertak.
- Takteking er snødekt, alder eller materiale er ukjent og derfor ikke nærmere vurdert.

Konsekvens/tiltak

- Det bør foretas nærmere undersøkelser av takteking når taket er snøfritt.
- Tidspunkt for utskiftning av undertak nærmer seg.
- Tidspunkt for utskiftning av takteking nærmer seg.



TG 3 Nedløp og beslag

Renner og nedløp i metall

Vurdering av avvik:

- Det er ikke tilfredsstillende bortledning av vann fra taknedløp ved grunnmur.
- Det mangler snøfangere på hele eller deler av taket, men det var ikke krav om dette på byggemeldingstidspunktet.
- Det mangler tilfredsstillende adkomst til pipe for feier.
- Mer enn halvparten av forventet brukstid er passert på renner/nedløp/beslag.
- Takrenner har punktvis lekkasjer.

Konsekvens/tiltak

Tilstandsrapport

- Det bør lages system for bortledning av vann fra taknedløp ved grunnmur.
- Stigetrinn for feier må monteres.
- Nye renner og nedløp må monteres

Kostnadsestimat: 10 000 - 50 000



TG 2 Veggkonstruksjon

Veggene har bindingsverkskonstruksjon fra byggeår. Fasade/kledning har liggende bordkledning.

Vurdering av avvik:

- Det er ingen eller liten lufting i nedre kant av kledning mot grunnmur.
- Det er ingen musesperre i nedre kant av konstruksjon.
- Det er værslitt/oppsprukket trevirke/trepaneler.

Konsekvens/tiltak

- Det bør foretas tiltak for å bedre lufting av kledningen.
- Konstruksjonene må sikres mot råte, sopp og skadedyr.
- Musesperre må etableres.

Tilstandsrapport

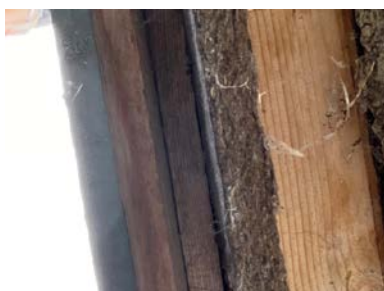
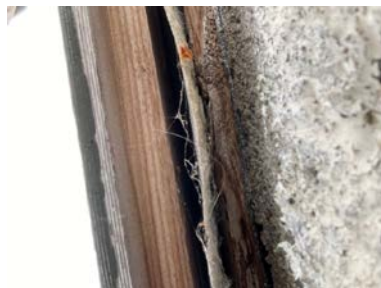

Takkonstruksjon/Loft

Punktet må sees i sammenheng med Takteking

Saltakkonstruksjon med takstoler. Undertak av trobord. Luke i himling, for adgang til kaldloft.
Luke plassert i gang.
Kaldloft inspisert fra luke.

Vurdering av avvik:

- Det er påvist andre avvik:

Ingen brannvegg/ skille på kald loft mot nabo.

Konsekvens/tiltak

- Andre tiltak:

Anbefales at det monteres brannvegg mot nabokaldloft.

Tilstandsrapport



TG 1 Vinduer

Bygningen har malte trevinduer med 2-lags glass. Skiftet i 2015 på kjøkken, spisestue, vindu produsert i 2010 og i 2011 på soverom.

TG 2 Vindu kjeller

Kjellerrom har trevinduer med koblet glass. Vinduer og dører som har passert 20 år har naturligvis en viss slitasje på tettelister, hengsler, vridere og karm. Eldre vinduer har også større risiko for punktering. Det ble likevel ikke observert punkterte vinduer på befaringstidspunktet, noe som kan være vanskelig å avsløre pga lys og værforhold.

Normal brukstid på 40 år er lagt til grunn for vurderingen.
Det anmerkes at ikke alle vinduer er funksjonstestet.

Vurdering av avvik:

- Det er påvist tegn på innvendig kondensering av enkelte vindusglass.

Konsekvens/tiltak

- Det bør gjøres tiltak for å bedre ventilering av rommet.
- Kondensering på enkelte glass har medført fuktskader i treverk som kan medføre utskiftningsbehov av enkelte vinduer.



TG 2 Dører

Bygningen har malt hovedytterdør med 3 små innfelte glass og enkel malt boddør i tre.

Tilstandsrapport

Vurdering av avvik:

- Det er påvist avvik rundt innsettsdetaljer.
- Karmene i dører er værslitte utvendig og det er sprekker i treverket.

Boddøren er værslitt i nedkant og insiden er dekket av sopp. Tetting under ytterdør er mangelfull.

Konsekvens/tiltak

- Det må foretas lokal utbedring.
- Det må påregnes noe vedlikehold og at enkelte dører må skiftes ut.

Gjelder boddør. Det må monteres beslag under ytterdør.

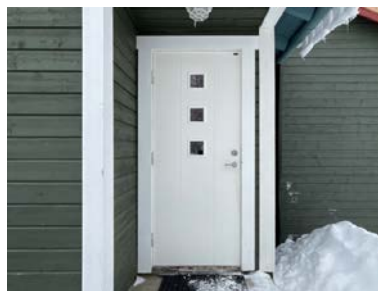

TG 3 Utvendige trapper

Betongtrapp.

Vurdering av avvik:

- Det er ikke montert rekkverk.
- Utvendige trapper er snødekt og derfor ikke nærmere vurdert.

Konsekvens/tiltak

- Det bør foretas nærmere undersøkelser av utvendige trapper når de er snøfri.
- Rekkverk må monteres for å lukke avviket.

Kostnadsestimat: Under 10 000



Tilstandsrapport

TG 2 Andre utvendige forhold

Utvendig isolert bod med tradisjonelt bindingsverk. Innvendig kledd med sponplater og panel, utvendig liggende kledning. Furubord på gulv, sperrer i tak, tro og tekket med stålplater. Enkel boddør i tre, 2 vindu med 1 lags glass. Døren er værslitt på ytterside i nedkant, og dekket av sopp på innsiden.

Vurdering av avvik:

- Det er påvist andre avvik:

Værslitt utside og sopp på innsiden på boddør.

Konsekvens/tiltak

- Det må foretas tiltak for å lukke avviket.

Boddør må påregnes utskifting.

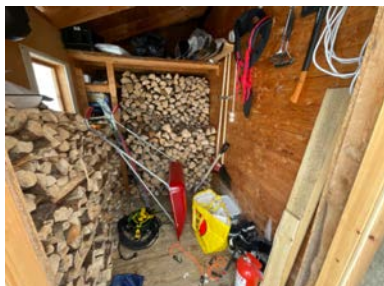

INNVENDIG

TG 2 Overflater

Innvendig er det gulv av laminat, betong og belegg. Veggene har malt tapet, trepanel, malte mdf plater og malte plater. Innvendige tak har trepanel, maler papp og malte himlingsplater.

Vurdering av avvik:

- Overflater har en del slitasjegrad utover det en kan forvente.

Paneling på kjøkken har borrehull og dårlig finish i skjøter. Merker og skruehull i himling på soverom og sprekk i malerpapp ved taklampe i gangen. Sprekk i gulvbelegg på soverom ved inngang.

Konsekvens/tiltak

- Overflater må utbedres eller skiftes.

Tilstandsrapport



TG 2 Etasjeskille/gulv mot grunn

Etasjeskiller er av trebjelkelag.

Vurdering av avvik:

- Det er målt høydeforskjell på mellom 15-30 mm gjennom hele rommet. Tilstandsgrad 2 gis med bakgrunn i standardens krav til godkjente måleavvik.
- Det er registrert symptom på sopp/råte.
- Målt høydeforskjell på mellom 10 - 20 mm innenfor en lengde på 2 meter. Tilstandsgrad 2 gis med bakgrunn i standardens krav til godkjente måleavvik.

Målt høydeforskjell på 10 mm innenfor 2 m og 15 mm til midten av kjøkkengulv, på spisestue mot kjøkken.

Konsekvens/tiltak

- For å få tilstandsgrad 0 eller 1 må høydeforskjeller rettes opp. Det vil imidlertid sjelden være økonomisk rasjonelt som et enkeltstående tiltak i en bolig som dette. Dersom boligen en gang skal renoveres, kan man vurdere slike tiltak.



TG 2 Radon

Det er ikke foretatt radonmålinger og bygget er heller ikke utført med radonsperre.

Vurdering av avvik:

- Det er ikke foretatt radonmålinger, og bygget er heller ikke utført med radonsperre.

Konsekvens/tiltak

- Det bør gjennomføres radonmålinger.

Tilstandsrapport

1 TG 3 Pipe og ildsted

Boligen har mursteinspipe, vedovn og sotluke plassert i stuen.

Vurdering av avvik:

- Det er påvist brennbart materiale nærmere enn 300 mm fra sotluke/feieluke.
- Ildfast plate mangler på gulvet under sotluke/feieluke på pipe.
- Pipevanger er ikke synlige.
- Mer enn halvparten av forventet brukstid er passert på pipe.

Pipen deles med nabo og er ikke mulig å se om alle 4 sider av pipevanger er synlige eller innkledd.

Konsekvens/tiltak

- Tidspunkt for piperehabilitering nærmer seg.
- Det må foretas tiltak for å lukke avviket.
- Det anbefales å montere ildfast plate under luker på pipe.

Brennbar gulvlist under sotluken må fjernes og det må legges ubrennbar plate på gulv under sotluken.

Kostnadsestimat: 10 000 - 50 000



1 TG 2 Rom Under Terreng

Punktet må sees i sammenheng med 'Drenering'

Gulvet er av betong. Veggene har betong/mur. Hulltaking er ikke foretatt. Rommet har en konstruksjon som gjør hulltaking unødvendig.

Vurdering av avvik:

- Det er påvist indikasjoner på noe fuktgjennomtrenging i kjellergulv.

Konsekvens/tiltak

- Det påviste fuktnivå gir grunn til å overvåke konstruksjonen jevnlig for å se utvikling over tid, og eventuelt foreta tiltak for å unngå fuktskader.

Tilstandsrapport

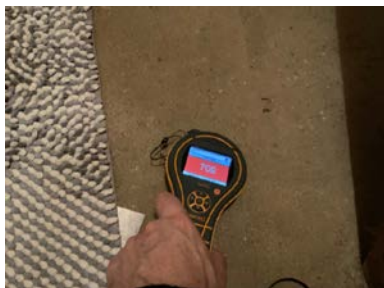

TG 3 Kryp Kjeller

Bygningen har krypkjeller under trebjelkelag og stubbegulv.

Vurdering av avvik:

- Det er ikke tilfredsstillende ventilering av krypkjeller.
- Det er påvist skader på konstruksjoner i krypkjeller som er forårsaket av råte eller sopp.
- Det er stedvis påvist fuktnivå som tilsier at konstruksjonen kan ha fuktskader.

Fuktigheten kan være høy i slike rom/kjeller på grunn av fuktighet fra grunnen, innsig av vann og/eller kondensering. Temperatur og fuktforhold kan gi skader i konstruksjoner slik som bjelkelag, og ofte utvikle seg over tid.

En tilstandsrapport som denne baseres på en visuell befaring uten inngrep i konstruksjonen. Selv om det ikke er avdekket tegn på skader i og utenfor krypkjelleren under befaringen, slik som misfarging av treverk, spesielle insekter eller råteskader i konstruksjoner, betyr ikke dette nødvendigvis at det ikke foreligger skader i eller i forbindelse med krypkjeller.

Konsekvens/tiltak

- Skadet treverk må skiftes.
- Gjennomføre ytterligere undersøkelser og foreta utbedring av skade.
- Bedre ventilering må etableres.

Kostnadsestimat: 50 000 - 100 000



TG 3 Innvendige trapper

Tilstandsrapport

Boligen har lakkert tretrapp.

Vurdering av avvik:

- Åpninger i rekkverk er større enn dagens forskriftskrav til rekkverk i trapper.
- Åpninger mellom trinn i innvendig trapp er større enn dagens forskriftskrav.
- Det er ikke montert rekkverk.
- Rekkverkshøyder er under dagens forskriftskrav til rekkverk i trapper.
- Trappen er nokså bratt og lite egnet for trapp mellom boligrom.

Åpning mellom trinn ca 15,5 cm

Konsekvens/tiltak

- Rekkverk må monteres for å lukke avviket.
- Trappen må påregnes skiftes ut.

Kostnadsestimat: 10 000 - 50 000



TG 1 Innvendige dører

Innvendig har boligen malte finerdører og malt, profilert, formpresset innerdør, utført i papp og trekonstruksjoner inn til bad.

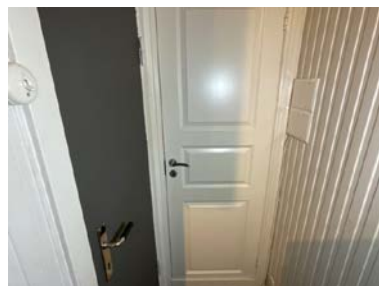

TG 2 Andre innvendige forhold

Vegg mot naboileilighet.

Vurdering av avvik:

- Det er avvik:

Litt lytt inn mot naboileilighet.

Konsekvens/tiltak

- Tiltak:

Mulig det må påregnes lydtiltak mot naboileilighet.

VÅTROM

1. ETASJE > BAD

Tilstandsrapport

Generell

Badet ble oppusset i 2022.

1. ETASJE > BAD

TG 1 Overflater vegger og himling

Veggene har baderomsplater. Taket har malte himlingsplater.

1. ETASJE > BAD

TG 2 Overflater Gulv

Gulvet har vinylbelegg. Rommet har elektriske varmekabler. Fall mot sluk er målt til 16 mm fra topp belegg ved terskel til topp belegg ved sluk. Oppkant belegg mot vegger ca 65 mm, Oppkant ved terskel ca 38 mm med en eik list, usikkert om tetting bak listen.

Vurdering av avvik:

- Krav til fall (høydeforskjell) er ikke oppfylt, men det er fall til sluk.

Konsekvens/tiltak

- Vær oppmerksom ved bruk. For å få tilstandsgrad 0 eller 1 må gulvet bygges om, for å få riktig fall til sluk. Det vil imidlertid sjelden være økonomisk rasjonelt som et enkeltstående tiltak. Ved en eventuell renovering, påse at våtrommet bygges med riktig fall til sluk.



1. ETASJE > BAD

TG 1 Sluk, membran og tettesjikt

Det er plastsluk og synlig vinylbelegg som tettesjikt.



1. ETASJE > BAD

TG 2 Sanitærutstyr og innredning

Rommet har innredning med heldekkende servant, ett greps blandabatteri, speil med lys over, veggmontert toalett og dusjvegger/hjørne med dusjgarnityr på vegg.

Tilstandsrapport

Vurdering av avvik:

- Det er ikke påvist tilfredsstillende løsning for å synliggjøre lekkasje fra innebygget sistene.

Konsekvens/tiltak

- Det må gjennomføres ytterligere undersøkelser.



1. ETASJE > BAD

TG 2 Ventilasjon

Det er mekanisk avtrekk via vifte i vegg.

Vurdering av avvik:

- Våtrommet mangler tilluftsventilering, f.eks. spalte/ventil ved dør.

Konsekvens/tiltak

- Det bør etableres tilfredsstillende tilluft til våtrom f.eks. luftespalte ved dør e.l.



1. ETASJE > BAD

TG 0 Tilliggende konstruksjoner våtrom

Hulltaking er foretatt uten å påvise unormale forhold. Hulltaking er foretatt ved/i Sov mot bad. Fuktkvotemåling (vekt%) i konstruksjonen ble målt til 0.



KJØKKEN

Tilstandsrapport

1. ETASJE > KJØKKEN

TG 1 Overflater og innredning

Kjøkkenet har innredning med hvite profilerte fronter. Benkeplaten er av heltre, dobbel vaskekom, ett greps blandabatteri. Det er oppvaskmaskin, komfyr og plass til kjøl/ fryseskap. Litt skjevhet på dører og merker i heltre benkeplate.

Naturlig bruksslitasje på innredning og utstyr. Funksjonen er ivaretatt og eventuell utskifting blir pga kosmetiske forhold.

Hvitevarer er ikke funksjonstestet.



1. ETASJE > KJØKKEN

TG 1 Avtrekk

Det er kjøkkenventilator av merket Gorenje med avtrekk ut.



TEKNISKE INSTALLASJONER

TG 2 Vannledninger

Innvendige vannledninger er av plast og kobber. Hovedstoppekran er plassert i vaskerom kjeller.

Vurdering av avvik:

- Rørkursene på rør-i-rør systemet på vannledninger er ikke merket.

Konsekvens/tiltak

- Rørkurser på rør-i-rør system bør merkes.

Tilstandsrapport

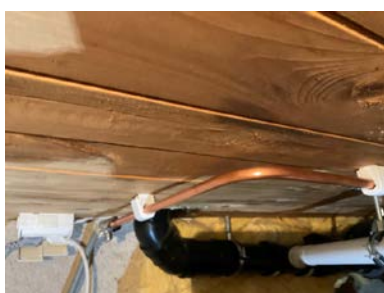
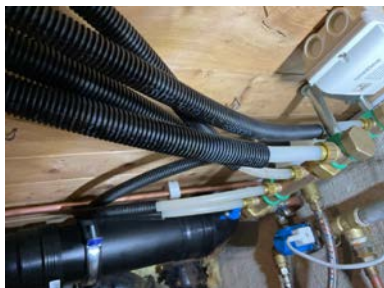

TG 2 Avløpsrør

Det er avløpsrør av støpejern og av plast.

Vurdering av avvik:

- Mer enn halvparten av forventet brukstid er passert på innvendige avløpsledninger.

Gjelder de eldste støpejernsrørene.

Konsekvens/tiltak

- Det er ikke behov for utbedringstiltak siden anlegget fungerer i dag, men ut ifra alder kan skader plutselig oppstå på eldre anlegg.
- I forbindelse med oppgradering av våtrom vil det være naturlig med utskiftning av rør.



TG 1 Ventilasjon

Boligen har naturlig ventilasjon via vindusventiler, veggventiler og periodisk avtrekk fra kjøkken og bad.

Tilstandsrapport



TG 1 Varmtvannstank

Varmtvannstank av merket Høiax fra 2021 på ca. 190 liter. Plassert i vaskeromskjeller. Automatisk stengeventil ved lekkasje siden det ikke er sluk i gulvet.



TG 1 Elektrisk anlegg

Dette er en forenklet kontroll begrenset til de spørsmål og undersøkelser som forskrift til avhendingslova (tryggere bolighandel) § 2-18 inneholder. Dette kan ikke sammenlignes med en kontroll utført av offentlig myndighet (Det lokale eltilsyn) eller registrert elektrovirksomhet, og en bygningssakkyndig har verken kompetanse eller lov til å foreta en slik kontroll.

Tilstandsgraden er vurdert ut fra den forenklede og begrensede kontrollen som forskriften inneholder. El-anlegget kan ha feil og mangler som en slik forenklet undersøkelse ikke vil avdekke. Vær derfor oppmerksom på denne risikoen, og søk videre veiledning eller få en fullstendig kontroll utført av registrert elektrovirksomhet.

Sikringskap er plassert i gang, automatsikringer med 25 A hovedsikring, Fordelt over 8 kurser.

1. Foreligger det eltilsynsrapport de siste 5 år, og det er ikke foretatt arbeid på anlegget etter denne, utenom retting av eventuelle avvik i eltilsynsrapport (dvs en el-tilsynsrapport uten avvik)?

Nei

Spørsmål til eier

2. Er alle elektriske arbeider/anlegg i boligen utført av en registrert elektroinstallasjonsvirksomhet?

Ukjent

Tilstandsrapport

- Er det elektriske anlegget utført eller er det foretatt tilleggsarbeider på det elektriske anlegget etter 1.1.1999?
Ukjent
- Foreligger det kontrollrapport fra offentlig myndighet – Det Lokale Eltilsyn (DLE) eller eventuelt andre tilsvarende kontrollinstanser med avvik som ikke er utbedret eller kontrollen er over 5 år?
Ja Siste kontroll 07.05.2018
- Forekommer det ofte at sikringene løses ut?
Nei
- Har det vært brann, branntilløp eller varmgang (for eksempel termiske skader på deksler, kontaktpunkter eller lignende) i boligens elektriske anlegg?
Nei

Generelt om anlegget

- Er det tegn til at det har vært termiske skader (tegn på varmgang) på kabler, brytere, downlights, stikkontakter og elektrisk utstyr? Sjekk samtidig tilstanden på elektrisk tilkobling av varmtvannsbereider, jamfør eget punkt under varmtvannstank
Nei
- Er der synlig defekter på kabler eller er disse ikke tilstrekkelig festet?
Nei

Inntak og sikringsskap

- Er det tegn på at kabelinnføringer og hull i inntak og sikringsskap ikke er tette, så langt dette er mulig å sjekke uten å fjerne kapslinger?
Nei
- Finnes det kursfortegnelse, og er den i samsvar med antall sikringer?
Ja
- Foreta en helhetsvurdering av det elektriske anlegget, dets alder, allmenne tilstand og fare for liv og helse. Bør det elektriske anlegget ha en utvidet el-kontroll?
Nei

Generell kommentar

Anlegget ble kontrollert 07.05.2018 og det ble påvist feil i det elektriske anlegget som i ettertid er bekreftet utbedret av registrert elvirksomhet. Generelt anbefales det kontroll hvert 10 år og ved eierskifte.



Branntekniske forhold

Dette er en forenklet kontroll begrenset til de spørsmål som fremkommer under. Tilstandsgraden er basert på retningslinjer til disse spørsmålene i bransjestandarden NS3600. Dette kan ikke sammenlignes med en fullstendig kontroll av branntekniske forhold av offentlig myndighet, eller en vurdering av boligens branntekniske forhold eller prosjektering fra en rådgiver med spesialkompetanse. En bygningssakkyndig har verken kompetanse til å gi slik veiledning eller lov til å foreta en slik kontroll.

Tilstandsgraden er vurdert ut fra den forenklete og begrensede kontrollen. Det kan være feil og mangler om branntekniske forhold som en slik forenklet undersøkelse ikke vil avdekke. Vær derfor oppmerksom på denne risikoen, og søk videre veiledning eller rådgivning.

Røykvarsler i begge etasjer og 6 kg brannslukningsapparat. Røykvarsler i begge etasjer og 6 kg brannslukningsapparat.

- Er det mangler for brannslukningsutstyr i boligen iht. forskriftskrav på søknadstidspunktet, men minst Byggeforskrift 1985?

Tilstandsrapport

Nei

2. Er det skader på brannslukkingsutstyr eller er apparatet eldre enn 10 år?

Nei

3. Er det mangler på røykvarslere i boligen iht. forskriftskrav på søknadstidspunktet, men minst Byggeforskrift 1985?

Nei

4. Er det skader på røykvarslere?

Nei



TOMTEFORHOLD

Byggegrunn

Sprengt stein, stein/ sand fylling ifølge eiers bestefar.

TG 2 Fuktsikring og drenering

Punktet må sees i sammenheng 'Rom under terreng'

Takstingeniøren har ikke mottatt dokumentasjon på utførelse og løsning av dreneringen og fuktsikring av grunnmur.

Vurdering av avvik:

- Det mangler, eller på grunn av alder er det sannsynlig at det mangler, utvendig fuktsikring av grunnmuren ved kjeller/underetasje.
- Mer enn halvparten av forventet levetid på drenering er overskredet.

Konsekvens/tiltak

- Det må gjennomføres ytterligere undersøkelser.
- Tiltak for redrenering rundt boligen kan ikke utelukkes.

TG 2 Grunnmur og fundamenter

Bygningen har betonggrunnmur. Det er stripefundamenter av betong under grunnmur.

Tilstandsrapport

Vurdering av avvik:

- Det er registrert skråriss som er symptom på setninger.
- Grunnmuren har sprekkdannelser.

Det er observert mindre riss i grunnmur.

Konsekvens/tiltak

- Lokal utbedring må utføres.

Det er viktig å overvåke tilstanden jevnlig og være oppmerksom på eventuelle endringer som kan indikere økende skade eller behov for mer omfattende tiltak.

Dersom rissene utvikler seg, anbefales tiltak samt videre undersøkelser for å avdekke hvorfor avvikene har oppstått.



TG 1U Forstøtningsmurer

Ukjent om det er forstøttningsmurer, snødekket under befarung.

Vurdering av avvik:

- Forstøttningsmurer er snødekt og derfor ikke nærmere vurdert.

Ukjent om det er forstøttningsmurer.

Konsekvens/tiltak

- Det bør foretas nærmere undersøkelser av forstøttningsmurer når de er snøfri.

TG 2 Terrenghold

Det er relativt flatt terreng til lett hellende terreng rundt boligen.

Vurdering av avvik:

- Det er påvist dårlig fall eller flatt terreng inn mot grunnmur og dermed muligheter for større vannansamlinger.
- Tomten er snødekt og derfor ikke nærmere vurdert.

Konsekvens/tiltak

- Det bør foretas terrengjusteringer.
- Det bør foretas nærmere undersøkelser av tomten når den er snøfri.

Terreng bør justeres slik at det er fall ut fra vegger. Overflate vann skal ledes vekk fra konstruksjonen for å unngå unødvendig fuktbelastning på utvendig fuktsikring og drenering.

Tilstandsrapport



TG 2 Utvendige vann- og avløpsledninger

Utvendige avløpsrør er av ukjent type. Det er septiktank med overløp til grøft. Utvendige vannledninger er av plast (PEL) . Det er offentlig vannforsyning via private stikkledninger.

Vurdering av avvik:

- Mer enn halvparten av forventet brukstid er passert på utvendige avløpsledninger.
- Mer enn halvparten av forventet brukstid er passert på utvendige vannledninger.

Konsekvens/tiltak

- Det er ikke behov for utbedringstiltak siden anlegget fungerer i dag, men ut ifra alder kan skader plutselig oppstå på eldre anlegg.

TG 2 Septiktank

Septiktanken er av glassfiber. Septiktank er fra 2001. Felles kum for alle i området.

Vurdering av avvik:

- Mer enn halvparten av forventet brukstid er passert på septiktank.

Konsekvens/tiltak

- Det er ikke behov for utbedringstiltak siden anlegget fungerer i dag, men ut ifra alder kan skader plutselig oppstå på eldre anlegg.

Konklusjon og markedsvurdering

Formål med takseringen: Salg

Hovedbyggets BRA/BRA-i

73 m²/68 m²

Tomannsbolig: Entré, Gang, 2 Soverom, Trapperom, Bad/vaskerom, Stue, Kjøkken, Bod

Detaljert oppstilling over areal finnes i rapporten.

Markedsverdi

Kr 700 000

Vurdering av hva verdien er i det åpne eiendomsmarkedet på vurderingstidspunkt. I tilfelle det er andel fellesgjeld/fellesformue, borett, bruksrett eller festet tomt, er det gjort fradrag/tillegg for dette. I markedsverdi er det gjort fradrag for festet tomt

Les mer om markedsverdi på siste side i rapporten.

Teknisk verdi bygninger, med tomteverdi

Kr 1 900 000

Kostnaden ved å oppføre et tilsvarende bygg i henhold til dagens lovverk, med fradrag for utidsmessighet, elde, vedlikeholds mangler, gjenstående arbeider, tilstandssvekkelser og forskriftsmangler.

Les mer om teknisk verdi på siste side i rapporten.

Markedsverdi uten fradrag	750 000
Frdrag for festet tomt	- 30 000

Konklusjon markedsverdi 700 000

Frdrag for festetomt

Dersom det ikke fremgår av festeavtalen hvordan festeavgiften skal fastsettes, reguleres festeavgiften med tillegg av konsumprisindeksen fra avtalen ble inngått eller sist gang avgiften ble regulert. Festeavgiften reguleres så ofte det er avtalt, men ikke oftere enn en gang i året. Dersom ikke annet er avtalt, fastsettes avgiften hvert 10. år. Festeavgiften trekkes fra i markedsverdien.

Årlig festeavgift	Sist justert	Oppjustert festeavgift	Kapitalisert verdi (avrundet)
Kr. 1 038	01.01.2021	Kr. 1 082	Kr. 30 000

Markedsvurdering

Eiendommen er en halvdel av en tomannsbolig, med utebod. Landlig beliggenhet, i veletablert boligområde i Bleikvasslia med spredt bebyggelse i nærheten. Pent opparbeidet eiendom romslig, gruset parkering, støttemurer, noe beplantning og plen. Eiendommens type og standard gjør at det er få eller ingen sammenlignbare eiendommer i umiddelbar nærhet eller nært i tid.

Beskrivne eiendom betraktes markedsmessig som kurant å omsette i dagens marked.

Markedsverdi gir et uttrykk for hva som kan forventes oppnådd for boligen/eiendommen i dagens marked, beskaffenhet, beliggenhet og reguleringsmessige forhold tatt i betraktning.

Beregninger

Årlige kostnader

Renovasjon/septik	Kr.	6 811
Gebyr vann	Kr.	4 903
Branntilsyn, Feiing	Kr.	687
Forsikring; beløp estimert av takstingeniøren	Kr.	8 000
Sum Årlige kostnader (Avrundet)	Kr.	20 500

Teknisk verdi bygninger

Tomannsbolig

Normale byggekostnader (utregnet som for nybygg)	Kr.	2 750 000
Kjellerareal	Kr.	200 000
Fradrag (utidsmessighet, elde, vedlikeholdsmangler, gjenstående arbeider, svekkelser og forskriftsmangler)	Kr.	- 1 250 000
Sum teknisk verdi - Tomannsbolig	Kr.	1 700 000
Sum teknisk verdi bygninger	Kr.	1 700 000

Tomteverdi

Tomteverdi er en beregnet verdi for tomten slik den fremstår på befaringstidspunktet. Tomteverdien består av normal tomtekostnad i det aktuelle området og en vurdert verdi for beliggenhet. Normal tomtekostnad fremkommer ved å beregne teknisk verdi for råtomt, infrastruktur på tomten samt opparbeiding / beplantning, arrondering av terrenget og markedstilpasning for beliggenhet.

Normal tomteverdi	Kr.	200 000
Beregnet tomteverdi	Kr.	200 000

Tomteverdi og teknisk verdi bygninger

Tomteverdi og teknisk verdi bygninger for det aktuelle takstobjektet (Avrundet)	Kr.	1 900 000
--	------------	------------------

Arealer, byggetegninger og brannceller

Standard gjeldende fra 01.01.2024

Arealmålinger og arealoppsett er basert på Norsk standard 3940:2023 Areal- og volum-beregninger av bygninger. Arealet gjelder for tidspunktet da boligen ble målt

Hva er måleverdig areal?

Arealet i rommet må ha minst 1,90 m fri høyde over gulvet og minst bredde på 0,60 m. Et loft med skråtak vil for eksempel bare få registrert målbart areal der høyden er minst 1,90 m og bredden minst 0,60 m. Rommet må ha en dør eller luke, og gangbart gulv.

Hva er bruksareal?

BRA = BRA-i + BRA-e + BRA-b

Bruksarealet for bygningen er bruttoarealet minus arealet som opptas av yttervegger.

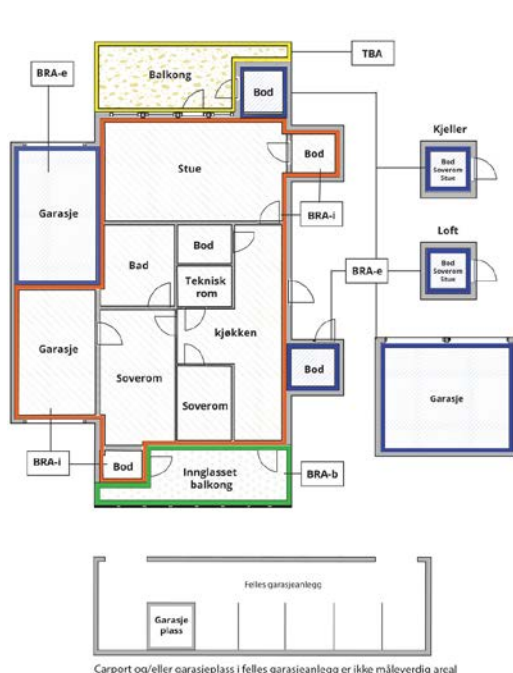

Internt bruksareal (BRA-i)	Arealet innenfor boenheten(e)
Eksternt bruksareal (BRA-e)	Arealet av alle rom utenfor boenheten(e) og som tilhører denne, slik som for eksempel bod'er
Innglasset balkong mv (BRA-b)	Arealet av innglasset balkong, veranda eller altan når denne er tilknyttet boenheten(e)
Terrasse- og balkongareal (TBA)	Arealet av terrasser, åpne balkonger og åpen altan tilknyttet boenheten(e)
Gulvareal (GUA)	Er sum av BRA (bruksareal) og ALH (areal med lav takhøyde). Areal med lav takhøyde (ALH) er ikke måleverdig areal, som skyldes skråtak og lav himlingshøyde. GUA kan opplyses i markedsføring der det er aktuelt for den konkrete boligen og kun sammen med BRA-i, for eksempel der gulvflaten har en verdi og har funksjon ved møblering og bruk av rommene. Ikke innredet areal som kaldloft, måles og oppgis normalt ikke.

Arealet kan ikke alltid fastsettes nøyaktig

Areal kan være komplisert eller umulig å måle opp nøyaktig fordi det er vanskelig å fastslå tykkelsen på innervegger, skjevheter i og utforming av bygningskonstruksjoner som karnapp, buer og vinkler som ikke er rette, åpne rom over flere etasjer og så videre.

Eiendommens markedsverdi kan ikke baseres på en matematisk beregning basert på antall kvadratmeter opplyst i rapporten. Opplysninger om areal kan altså ikke alene benyttes for å beregne eiendommens verdi.

Den bygningsakkyndige kan avdekke eventuelle bruksendringer og avvik i branncelleinndeling

Den bygningsakkyndige ser på byggetegninger hvis de er tilgjengelige og dette er en del av oppdraget, og vurderer bruken av boligen opp mot tegningene. Hvis den bygningsakkyndige avdekker at en bolig ikke ser ut til å være delt opp i brannceller etter kravene i byggteknisk forskrift på befaringstidspunktet, skal det opplyses om dette.

Reglene om bruksendring og brannceller kan være kompliserte. Søk videre faglige råd om rapporten ikke gir deg svar. Den bygningsakkyndige kan ikke vurdere og svare på alle spørsmål, og kan heller ikke vite om kommunen kan gi unntak for kravene som gjelder. [Vil du vite mer?](#)

Om brannceller

En branncelle er hele eller avgrensede deler av en bygning hvor en brann fritt kan utvikle seg uten at den kan spre seg til andre bygninger eller andre deler av bygningen i løpet av en fastsatt tid.

Om bruksendring

Bruksendring er å endre bruken av et rom fra en tillatt bruk til en annen. Dette kan kreve søknad og tillatelse, for eksempel hvis du endrer et rom fra bod til soverom eller arbeidsrom, eller hvis du endrer en bolig til to separate boliger.

Rom for varig opphold har krav til takhøyde, romstørrelse, rømningsvei og lysforhold som må være oppfylt. Du kan søke kommunen om unntak for kravene, men kan ikke regne med å få unntak for krav som går på helse og sikkerhet, for eksempel krav til rømningsvei.

Bruksendring som krever godkjenning, og som ikke er søkt bruksendret, er ulovlig. Kommunen kan etter plan- og bygningsloven kapittel 32 forfølge overtredelser. Kommunen kan pålegge deg å avslutte den ulovlige bruken, eventuelt å rette eller tilbakeføre rommet til godkjent bruk.

Arealer

Tomannsbolig

Ny arealstandard

Etasje	Bruksareal BRA m ²			SUM	Terrasse- og balkongareal (TBA)	Ikke måleverdig areal (ALH)	Gulvareal (GUA)
	Internt bruksareal (BRA-i)	Eksternt bruksareal (BRA-e)	Innglasset balkong (BRA-b)				
1.Etasje	68	5		73			73
Kjeller						8	8
SUM	68	5				8	81
SUM BRA	73						

Romfordeling

Etasje	Internt bruksareal (BRA-i)	Eksternt bruksareal (BRA-e)	Innglasset balkong (BRA-b)
1.Etasje	Entré, Gang, Soverom, Soverom 2, Trapperom, Bad, Stue, Kjøkken	Utebod	
Kjeller			

Kommentar

BRA-e er eksternt bod på ca 5, 2 m². ALH er kjeller (vaskerom/uinnredet bod) med for lav høyde til å være målbart areal. Areal fastsettes etter Forskrift til avhendingsloven og Norsk Standard 3940 Areal- og volum-beregninger av bygninger fra 2023, og rommenes bruk kan være i strid med byggeforskriftene selv om de er måleverdige.

Sjakter, rørføringer inklusive pipeløp m.m er medtatt i ovenstående arealoppstilling, selv om disse også grenser til fellesarealer. Arealer som er spesifisert med ny arealstandard (som gjelder fra 01.01.2024) - og eldre utgave (hvor p- og s-rom er spesifisert) kan ha avvik mellom seg. Arealene i tabellene over må derfor leses hver for seg.

Lovlighet

Byggetegninger

Det foreligger ikke tegninger

Kommentar: Det er ikke forelagt tegninger til undertegnede.

Det anbefales videre undersøkelser mot kommunalt arkiv, for å undersøke om kommunen har disse tilgjengelige.

Dersom tegninger ikke finnes, anbefales det å få tegnet opp boligen slik den fremstår idag. Det kan være rom som ikke er inntegnet som oppholdsrom, men utfra bruken er definert som oppholdsrom i arealoversikten.

Brannceller

Er det påvist synlige tegn på avvik i branncelleinndeling ut ifra dagens byggtknisk forskrift?

Ja Nei

Nyere håndverkstjenester

Er det ifølge eier utført håndverkstjenester på boligen siste 5 år?

Ja Nei

Kommentar:

Krav for rom til varig opphold

Er det påvist avvik i forhold til rømningsvei, dagslysflate eller takhøyde?

Ja Nei

Kommentar:

Total fordeling mellom P-ROM og S-ROM

Tabellen under viser fordelingen av P-ROM og S-ROM etter veiledningen til NS 3940: 2012. Dette er til informasjon og til sammenligning. Tallene er omtrentlige, kan avvike fra faktiske målinger og er ikke juridisk bindende

	P-ROM(m2)	S-ROM(m2)
Tomannsbolig	68	5

Kommentar

Tomannsbolig S-rom er ekstern bod ved inngang.

Befarings - og eiendomsopplysninger

Befaring

Dato	Til stede	Rolle
14.3.2025	Stein Rune Bjerkli	Takstingeniør

Matrikkeldata

Kommune	gnr.	bnr.	fnr.	snr.	Areal	Kilde	Eieforhold
1832 HEMNES	119	1	24	0	500 m ²	MÅLEBREV (Ambita)	Festet
Adresse	Festekontrakt			Neste justering		Utløpsdato	
Ole K. Brønseths vei 10	03.05.2001			01.01.2031		30.06.2081	

Hjemmelshaver
Thomassen Aleksander

Kommentar

Festet tomt med punktfeste, normalt sett 1 mål, men her en halvdel av tomannsbolig 0,5 mål.

Eiendomsopplysninger

Beliggenhet

Eiendommen ligger i Bleikvasslia i landlige, naturskjønne omgivelser, med tur- og jaktmuligheter i nærheten. Det er ca 3, 7 km til dagligvarebutikk med drivstoffpumper.

Adkomstvei

Eiendommen har adkomst via offentlig vei. Gruset innkjørsel.

Tilknytning vann

Eiendommen er tilknyttet offentlig vannforsyning via private stikkledninger.

Tilknytning avløp

Eiendommen har avløp via septiktank, med overløp til grøft e.l.

Regulering

Eiendommen ligger i et område avsatt til bolig i kommuneplanen.

Om tomten

Festetomt, opparbeidet med parkeringsareal ifm. adkomst, plen og beplantning.

Meget gode sol- og lysforhold.

Meget gode utsiktsforhold.

Tinglyste/andre forhold

Type	Forr.dato	Rolle.	Matrikkel	Arealendring
M.ført.dato				
Annen forretningstype.	26.02.2013	Berørt.	1832/119/1/1	0,0
.	26.02.2013	Berørt	1832/119/1/24	0,0
Etablering av feste	02.05.2001	Avgiver.	1832/119/1	0,0
.		Mottaker	1832/119/1/24	0,0
.				

Siste hjemmelovergang

År

2023

Kilder og vedlegg

Dokumenter

Beskrivelse	Dato	Kommentar	Status	Sider	Vedlagt
Energiattest	18.03.2025	Innhentet	Gjennomgått		Ja
Egenerklæring	03.03.2025		Gjennomgått		Nei
Målebrev	02.05.2001		Gjennomgått		Nei
Matrikkelbrev	03.03.2025		Gjennomgått		Nei
Tilsyn Linea	07.05.2018		Gjennomgått		Ja

Revisjoner

Versjon	Dato	Kommentar
1	20.03.2025	

Tilstandsrapportens avgrensninger

STRUKTUR•REFERANSENIVÅ•TILSTANDSGRADER

- Rapporten er basert på innholdskrav i Forskrift til avhendingslova (tryggere bolighandel). Formålet er å gi en tilstandsanalyse til bruk for den som bestiller og/eller i et salg til forbruker, og ikke for andre tredjeparter. Rapportens struktur, metode og begrepsbruk følger i hovedsak Norsk Standard NS 3600:2018 (Teknisk tilstandsanalyse ved omsetning av bolig), samt Takstbransjens retningslinjer for arealmåling når det gjelder fordeling mellom P-areal og S-areal.
- Tilbakeholdt eller uriktig informasjon som har betydning for vurderingen, er ikke bygningssakkyndiges ansvar. Rapporten beskriver avvik, altså en tilstand som er dårligere enn referansenivået. Rapporten framhever normalt ikke positive sider ved boligen ut over det som fremgår av tilstandsgradene.
- Tilstanden angis i rapporten og gir uttrykk for en gitt forventet tilstand blant annet vurdert ut fra alder og normal bruk slik:

i) **Tilstandsgrad 0, TG0:** Ingen avvik eller skader. I tillegg må bygningsdelen være tilnærmet ny, mindre enn 5 år, og det foreligger dokumentasjon på faglig god utførelse.

ii) **Tilstandsgrad 1, TG1:** Mindre avvik. Normal slitasje. Strakstiltak ikke nødvendig. TG1 kan gis når bygningsdelen er tilnærmet ny og det ikke foreligger dokumentasjon på faglig god utførelse.

iii) **Tilstandsgrad 2, TG2:** Vesentlige avvik, og mindre avvik som etter NS 3600 gir TG 2, men som ikke nødvendigvis krever umiddelbare tiltak. I denne rapporten kan TG2 i Rapportsammendrag være inndelt i TG2 som krever tiltak og de som ikke krever umiddelbare tiltak. Konstruksjonen har normalt enten feil utførelse, en skade eller symptomer på skade, sterk slitasje eller nedsatt funksjon. Vedlikehold eller tiltak trengs i nær fremtid, det er grunn til å varsle fare for skader på grunn av alder eller overvåke spesielt på grunn av fare for større skade eller følgeskade. For skjulte konstruksjoner vil alder i seg selv være et symptom som kan gi TG2. For synlige konstruksjoner kan alder sammen med andre symptomer og momenter gi TG2. Avvik under TG2 kan gis sjablongmessig anslag.

iv) **Tilstandsgrad 3, TG3:** Store eller alvorlige avvik. Kraftige symptomer på forhold som man må regne med trenger utbedring straks eller innen kort tid. Påvist funksjonssvikt eller sammenbrudd. Avvik under TG3 skal gis sjablongmessig anslag.

v) **Tilstandsgrad TGiu:** Ikke undersøkt/ikke tilgjengelig for undersøkelse.

- Ved TG0 og TG1 gis det normalt ingen begrunnelse for valg av tilstandsgrad, fordi bygningen eller bygningsdelen da bare har normal slitasje. For anbefalte tiltak ved TG2 og TG3 må bruker av rapporten vurdere om tiltakene er nødvendige og lønnsomme. Hva det vil koste å utbedre rom eller bygningsdeler er et sjablongmessig anslag basert på registrert avvik og angitte tiltak i rapporten. Anslaget er gitt på generelt grunnlag og basert på erfaringstall i seks intervaller, og kan ikke forveksles med en konkret vurdering og tilbud fra en entreprenør eller håndverker. Det må eventuelt innhentes tilbud for en nærmere undersøkelse, og konkret og nøyaktig vurdering av utbedringskostnad. Kostnader til ikke oppdagede avvik/utbedringer/feil kan forekomme. Utbedringskostnad avhenger av personlige preferanser og markedspris på materialer og tjenesteyter.

PRESISERINGER

- Avvik vurderes ut fra tekniske forskrifter på søknadstidspunktet for bygget. Noen bygningsdeler vurderes etter gjeldende teknisk forskrift på befaringstidspunktet. Dette gjelder blant annet:

i) sluk, tettesjikt og fall på bad og vaskerom (våtrom)

ii) Forhold rundt brann, rømming, sikkerhet, for eksempel rekkverkshøyder/åpninger, ulovlige bruksendringer, brannceller mv.

- For skjulte konstruksjoner slik som vann og avløp uten dokumentasjon, er kvalitet og alder vurdert.

• Fastmonterte installasjoner, for eksempel innfelt belysning (downlights), demonteres ikke for å sjekke dampspærren bak. Dette av hensyn til bygningssakkyndiges kompetanse og risikoen for skade.

• Kontroll av fukt i konstruksjonen ved hulltaking i bad og vaskerom (våtrom), rom under terreng (kjelleretasje, underetasje og sokkeletasje) eller andre bygningsdeler skjer etter eiers aksept. Hulltaking av våtrom og rom under terreng kan unntaksvis unnlates, se Forskrift til Avhendingsloven.

• Kontroll av romfunksjoner for P-ROM utføres kun når det ikke foreligger godkjente og byggemeldte tegninger, eller når tegninger ikke stemmer med dagens bruk.

• Bygningssakkyndig gir en forenklet vurdering av branntekniske forhold og elektriske installasjoner i boligen dersom det er mer enn fem år siden sist boligen hadde el-tilsyn. Bygningssakkyndig kan anbefale å konsultere offentlige myndigheter eller kvalifisert elektrofaglig fagperson ved behov for grundigere undersøkelser.

TILLEGGSENDERSØKELSER

Etter avtale kan tilstandsanalysen utvides til også å omfatte tilleggsundersøkelser utover minimumskravet i forskriften.

BEFARINGEN

Rapporten gir en vurdering av byggverk og bygningsdeler som bygningssakkyndig har observert, og som fremkommer av Forskrift til avhendingsloven. Rapporten er likevel ingen garanti for at det ikke kan finnes skjulte feil, skader og mangler. NS 3600:2018 (Teknisk tilstandsanalyse ved omsetning av bolig) har undersøkelsesnivå fra 1 til 3, der undersøkelsesnivå 1 er det laveste og baseres på visuell observasjon. Rapporten baseres på undersøkelsesnivå 1 med få unntak (våtrom og rom under terreng). I praksis betyr dette at gjennomføringen av befaringen begrenses som følger:

• Det utføres kun visuelle observasjoner på tilgjengelige flater uten fysiske inngrep (f.eks. riving).

• Flater som er skjult av snø eller på annen måte ikke er tilgjengelig eller skjult, blir ikke kontrollert. Det foretas ikke funksjonsprøving av bygningsdeler, som isolasjon, piper, ventilasjon, el. anlegg, osv.

• Det gis ingen vurdering av boligens tilbehør, hvite- og brunevarer og annet inventar. Dette gjelder også integrert tilbehør.

• Inspisering av yttertak er basert på det som er synlig, normalt på innsiden fra loftet og utvendig fra stige/bakkenivå. Befaring av tak må være sikkerhetsmessig forsvarlig for å kunne gjennomføres.

• Stikkprøvetakninger er utvalgt tilfeldig og kan innebære kontroll under overflaten med spiss redskap eller lignende.

Tilstandsrapportens avgrensninger

UTTRYKK OG DEFINISJONER

- **Tilstand:** Byggverkets eller bygningsdelens tekniske, funksjonelle eller estetiske status på et gitt tidspunkt.
- **Symptom:** Observerbart forhold som gir indikasjon på hvilken tilstand et byggverk eller en bygningsdel befinner seg i. Benyttes ved beskrivelse av avvik.
- **Skadegjørere:** Zoologiske eller biologiske skadegjørere, i hovedsak råte, sopp og skadedyr.
- **Fuktsøk:** Overflatesøk med egnet søkeutstyr (fuktindikator) eller visuelle observasjoner.
- **Fuktmåling:** Måling av fuktinnhold i materiale eller i bakenforliggende konstruksjon ved bruk av egnet måleutstyr (blant annet hammerelektrode og pigger).
- **Utvidet fuktsøk (hulltaking):** Boring av hull for inspeksjon og fuktmåling i risikoutsatte konstruksjoner, primært i tilstøtende vegger til bad, utforede kjellervegger og eventuelt i oppforede kjellergulv.
- **Normal slitasjegrad:** Forventet nedsliting av materiale i overflaten som er basert på enkle visuelle observasjoner. Kan vurderes sammen med bygningsdelens alder.
- **Forventet gjenværende brukstid:** Anslått tid et byggverk eller en del av et byggverk fortsatt vil være tjenlig for sitt formål (NS3600, Termer og definisjoner punkt 3.9)

AREALBEREGNING FOR BOENHETER

- Areal fastsettes etter Forskrift til avhendingsloven og Norsk Standard 3940 Areal- og volum-beregninger av bygninger fra 2023.
- Areal oppgis i hele kvadratmeter i rapporten, og gjelder for det tidspunkt oppmålingen fant sted.
- **Bruksareal (BRA)** er det måleverdige arealet som er innenfor omsluttete vegger målt i gulvhøyde (bruttoareal minus arealet som opptas av yttervegger). I tillegg til gulvhøyde gjelder regler om fri bredde for at arealet skal være måleverdig, med betydning for BRA av for eksempel loft med skråtak. BRA består av internt bruksareal (BRA-i), eksternt bruksareal (BRA-e) og innglasset balkong mv (BRA-b). Terrasse- og balkongareal (TBA) opplyses der tilstandsrapporten skal benyttes i boligomsetningen og der det er aktuelt. I tillegg kan gulvareal (GUA) og areal med lav takhøyde (ALH) opplyses sammen med BRA der det er aktuelt og en del av oppdraget. Rom skal ha atkomst og gangbart gulv for å kunne regnes som BRA/måleverdig areal.
- Arealet måles og oppgis dersom arealet oppfyller krav til måleverdighet, slik som at arealet må ha minst en bredde på 0,6m og minst en høyde på 1,9 m osv. Et rom kan være i strid med teknisk forskrift og mangle godkjenning hos kommunen for den aktuelle bruken, uten at dette får betydning for om arealet måles og oppgis i tilstandsrapporten. Når arealet måles tas det ikke hensyn til om arealet er lovlig oppført eller om bruken er lovlig, bruksendringer, lysforhold eller andre sikkerhetsmangler.
- Eiendommens markedsverdi kan ikke baseres på en rent matematisk

beregning i forhold til antall kvadratmeter opplyst i rapporten. Opplysninger om areal kan altså ikke alene benyttes for beregning av eiendommens verdi.

- Rom som ligger utenfor boenheten, men som eier har påvist og/eller opplyst at tilhører boenheten, er oppmålt og inkludert i BRA-e. Det er ikke fremvist dokumentasjon på at rommet tilhører boenheten, med mindre dette er angitt særskilt. Rom utenfor boenheten kan omdisponeres av borettslaget/sameiet og dette kan påvirke boligens BRA. Vær oppmerksom på at NS 3940:2023 og eierseksjonsloven har ulik definisjon av fellesareal. Ved arealmåling gjelder NS 3940:2023 som definerer fellesareal slik: "Delen av bygning som brukes av to eller flere bruksenheter eller til bygningens forvaltning, drift eller vedlikehold.
- I en overgangsperiode skal rapporter som benyttes i boligomsetningen eller dersom det er en del av oppdraget også opplyse om fordelingen mellom P-ROM og S-ROM med utgangspunkt i definisjonene som fremkommer av veiledningen til Norsk Standard 3940 Areal- og volum-beregninger av bygninger fra 2012. Fordelingen mellom P-ROM og S-ROM er basert på veiledningen og bygningssakkyndiges eget skjønn. P-ROM er måleverdige rom som benyttes til kort eller langt opphold. S-ROM er måleverdige rom som benyttes til lagring, og tekniske rom. Bruken av et rom på befaringsstidspunktet har betydning for om rommet defineres som P-ROM eller S-ROM. Dette betyr at rommet både kan være i strid med teknisk forskrift og mangle godkjenning i kommunen for den aktuelle bruken, uten at dette vil få betydning for valg av arealkategori.
- Se øvrig informasjon om areal i rapporten, Norsk Standard 3940 (2012 og 2023) og veiledningen til disse.

PERSONVERN

iVerdi AS, bygningssakkyndig og takstforetaket behandler personopplysninger som bygningssakkyndig trenger for å kunne utarbeide rapporten. Personvernerklæring med informasjon om bruk av personopplysninger og dine rettigheter finner du her [Personvernerklæring - iVerdi](#)

DELING AV PERSONOPPLYSNINGER FOR TRYGGERE BOLIGHANDEL OG MULIG RESERVASJON

Norsk takst og deres samarbeidspartnere benytter personopplysninger fra rapporten for analyse- og statistikkformål, samt utvikling og drift av produkter og tjenester for takstbransjen og andre aktører i boligomsetningen. Les mer om dette og hvordan du kan reservere deg på <https://www.norsktakst.no/norsk/om-norsk-takst/personvernerklæring/reservasjon/>

Vendu lager en boliganalyse basert på opplysninger fra rapporten. Les mer om dette og hvordan du kan reservere deg her: <https://samtykke.vendu.no/II2003>

KLAGEORDNING FOR FORBRUKERE

Er du som forbruker misfornøyd med bygningssakkyndiges arbeid eller opptreden ved taksering av bolig eller fritidshus, se www.takstklagenemd.no for mer informasjon

Adresse	Ole K. Brønseths vei 10
Postnummer	8647
Sted	BLEIKVASSLIA
Kommunenavn	Hemnes
Gårdsnummer	119
Bruksnummer	1
Seksjonsnummer	—
Andelsnummer	—
Festenummer	24
Bygningsnummer	188240119
Bruksenhetsnummer	H0101
Merkenummer	Energiattest-2025-93916
Dato	18.03.2025

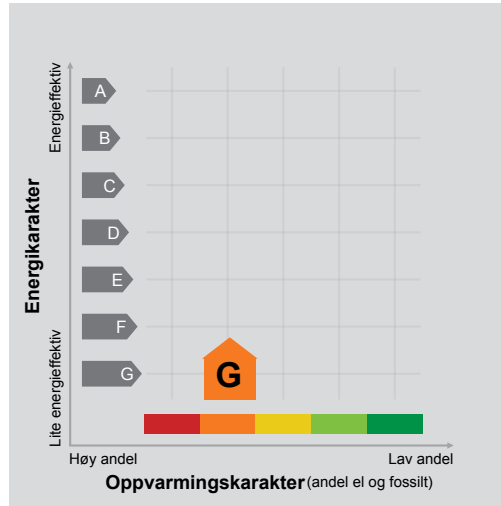

Energimerket angir boligens energistandard. Energimerket består av en energikarakter og en oppvarmingskarakter, se i figuren. Energimerket symboliseres med et hus, hvor fargen viser oppvarmingskarakter, og bokstaven viser energikarakter.

Energikarakteren angir hvor energieffektiv boligen er, inkludert oppvarmingsanlegget. Energikarakteren er beregnet ut fra den typiske energibruken for boligtypen. Beregningene er gjort ut fra normal bruk ved et gjennomsnittlig klima. Det er boligens energimessige standard og ikke bruken som bestemmer energikarakteren. A betyr at boligen er energieffektiv, mens G betyr at

boligen er lite energieffektiv. En bolig bygget etter byggeforskriftene vedtatt i 2010 vil normalt få C.

Oppvarmingskarakteren forteller hvor stor andel av oppvarmingsbehovet (romoppvarming og varmtvann) som dekkes av elektrisitet, olje eller gass. Grønn farge betyr lav andel el, olje og gass, mens rød farge betyr høy andel el, olje og gass. Oppvarmingskarakteren skal stimulere til økt bruk av varmepumper, solenergi, biobrensel og fjernvarme.

Om bakgrunnen for beregningene, se www.enova.no/energimerking.

Målt energibruk

Brukeren har valgt å ikke oppgi målt energibruk.



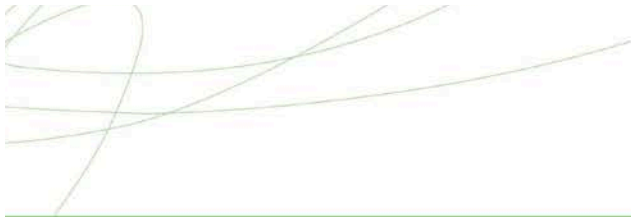

Hvordan boligen benyttes har betydning for energibehovet

Energibehovet påvirkes av hvordan man benytter boligen, og kan forklare avvik mellom beregnet og målt energibruk. Gode energivaner bidrar til at energibehovet reduseres. Energibehovet kan også bli lavere enn normalt dersom:

- deler av boligen ikke er i bruk,
- færre personer enn det som regnes som normalt bruker boligen, eller
- den ikke brukes hele året.

Gode energivaner

Ved å følge enkle tips kan du redusere ditt energibehov, men dette vil ikke påvirke boligens energimerke.

Energimerkingen kan kun endres gjennom fysiske endringer på boligen.

Tips 1: Følg med på energibruken i boligen

Tips 2: Luft kort og effektivt

Tips 3: Redusér innnetemperaturen

Tips 4: Bruk varmtvann fornuftig

Mulige forbedringer for boligens energistandard

Ut fra opplysningene som er oppgitt om boligen, anbefales følgende energieffektiviserende tiltak. Dette er tiltak som kan gi bygningen et bedre energimerke.

Noen av tiltakene kan i tillegg være svært lønnsomme. Tiltakene bør spesielt vurderes ved modernisering av bygningen eller utskifting av teknisk utstyr.

Tiltaksliste (For full beskrivelse av tiltakene, se Tiltaksliste - vedlegg 1)

- **Randsoneisolering av etasjeskillere**
- **Fyr riktig med ved**

- **Termostat- og nedbørsstyring av snøsmelteanlegg**
- **Temperatur- og tidsstyring av panelovner**

Det tas forbehold om at tiltakene er foreslått ut fra de opplysninger som er gitt om boligen. Fagfolk bør derfor kontaktes for å vurdere tiltakene nærmere. Eventuell gjennomføring av tiltak må skje i samsvar

med gjeldende lovverk, og det må tas hensyn til krav til godt inneklima og forebygging av fuktskader og andre byggskader.



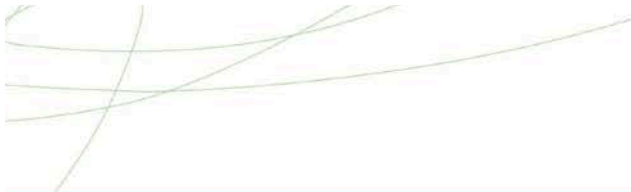

Boligdata som er grunnlag for energimerket

Energimerket og andre data i denne attesten er beregnet ut fra opplysninger som er gitt av boligeier da attesten ble registrert. Nedenfor er en oversikt over oppgitte opplysninger, som boligeier er ansvarlig for.

Bygningskategori:	Småhus
Bygningstype:	Tomannsbolig vertikal delt
Byggeår	1958
Bygningsmateriale:	Tre
BRA:	73
Ant. etg. med oppv. BRA:	2
Detaljert vegger:	Nei
Detaljert vindu:	Nei

Teknisk installasjon

Oppvarming: Elektrisk
Ved

Ventilasjon Periodisk avtrekk

Der opplysninger ikke er oppgitt, brukes typiske standardverdier for den aktuelle bygningstypen. For mer informasjon om beregninger, se

<https://www.enova.no/energimerking/om-energimerkeordningen/om-energiattesten/beregning-av-energikarakteren/>.





Om grunnlaget for energiattesten

Oppgitte opplysninger om boligen kan finnes ved å gå inn på www.enova.no/energimerking, og logge inn via ID-porten/Altinn. På siden "Eiendommer" kan du søke opp bygninger og hente fram energiattester som er laget tidligere. For å se detaljer for en bolig hvor det er brukt detaljert registrering må du velge "Gjenbruk"

av aktuell attest under Offisielle energiattester i skjermbildet "Valgt eiendom". Boligeier er ansvarlig for at det blir brukt riktige opplysninger. Eventuelle gale opplysninger må derfor tas opp med selger eller utleier da dette kan ha betydning for prisfastsettelsen. Det kan når som helst lage en ny energiattest.

Om energimerkeordningen

Enova er ansvarlig for energimerkeordningen. Energimerket beregnes på grunnlag av oppgitte opplysninger om boligen. For informasjon som ikke er oppgitt, brukes typiske standardverdier for den aktuelle bygningstypen fra tidsperioden den ble bygd i. Beregningsmetodene for energikarakteren baserer seg på NS 3031 (<https://www.enova.no/energimerking/om-energimerkeordningen>)

Spørsmål om energiattesten, energimerkeordningen eller gjennomføring av energieffektivisering og tilskuddsordninger kan rettes til Enova Svarer på tlf. 24 24 08 95 eller svarer@enova.no.

Plikt til energimerking er beskrevet i energimerkeforskriften (bygninger).

Nærmere opplysninger om energimerkeordningen kan du finne på www.enova.no/energimerking.

For ytterligere råd og veiledning om effektiv energibruk, vennligst se www.enova.no/hjemme eller ring Enova svarer på tlf. **24 24 08 95**.





Tiltaksliste: Vedlegg til energiattesten

Bygningsmessige tiltak

Tiltak 1: Randsoneisolering av etasjeskillere

Kald trekk i randsonen av trebjelkelag kan utbedres ved å isolere bjelkelaget i randsonen. Utvendig kan man forsøke å tette vindsperra nederst på utsiden av vegg.

Tiltak 2: Montering tetningslister

Luftlekkasjer mellom karm og ramme på vinduer og mellom karm og dørbblad kan reduseres ved montering av tetningslister. Lister i silikon- eller EPDM-gummi gir beste resultat.

Tiltak 3: Termografering og tetthetsprøving

Bygningens lufttetthet kan måles ved hjelp av metode for tetthetsmåling av hele eller deler av bygget. Termografering kan også benyttes for å kartlegge varmetap og lekkasjepunkter. Metodene krever spesialutstyr og spesialkompetanse og må utføres av fagfolk.

Tiltak 4: Etterisolering av yttervegg

Yttervegg etterisoleres. Metode avhenger av dagens løsning. For å sjekke vindtetting av yttervegg anbefales termografering og tetthetsprøving.

Tiltak 5: Etterisolering av kjellervegg

Kjellervegg bør etterisoleres fra utsiden pga. fuktsikkerhet. Ved innvendig etterisolering er det viktig at kjelleren er tørr og at man følger anbefalte løsninger.

Brukertiltak

Tiltak 6: Fyr riktig med ved

Bruk tørr ved, god trekk, og legg ikke i for mye av gangen. Fyring i åpen peis er mest for kosens skyld. Hold spjeldet lukket når ovnen/peisen ikke er i bruk.

Tiltak 7: Følg med på energibruken i boligen

Gjør det til en vane å følge med energiforbruket. Les av måleren månedlig eller oftere for å være bevisst energibruken. Ca halvparten av boligens energibruk går til oppvarming.

Tiltak 8: Slå el.apparater helt av

Elektriske apparater som har stand-by modus trekker strøm selv når de ikke er i bruk, og må derfor slås helt av.

Tiltak 9: Bruk varmtvann fornuftig

Bytt til sparedusj hvis du ikke har. For å finne ut om du bør bytte til sparedusj eller allerede har sparedusj kan du ta tiden på fylling av ei vaskebøtte; nye sparedusjer har et forbruk på kun 9 liter per minutt. Ta dusj i stedet for karbad. Skift pakning på dryppende kraner. Dersom varmtvannsberederen har nok kapasitet kan temperaturen i berederen reduseres til 70gr.

Tiltak 10: Redusér innetemperaturen

Ha en moderat innetemperatur, for hver grad temperatursenkning reduseres oppvarmingsbehovet med 5 %. Mennesker er også varmekilder; jo flere gjester – desto større grunn til å dempe varmen. Ha lavere temperatur i rom som brukes sjelden eller bare deler av døgnet. Montér tetningslister rundt trekkfulle vinduer og dører (kan sjekkes ved bruk av myggspiral/røyk eller stearinlys). Sett ikke møbler foran varmeovner, det hindrer varmen i å sirkulere. Trekk for gardiner og persiener om kvelden, det reduserer varmetap gjennom vinduene.

Tiltak 11: Slå av lyset og bruk sparepærer

Slå av lys i rom som ikke er i bruk. Utnytt dagslyset. Bruk sparepærer, spesielt til utelys og rom som er kalde eller bare delvis oppvarmet.

Tiltak 12: Vask med fulle maskiner

Fyll opp vaske- og oppvaskmaskinen før bruk. De fleste maskiner bruker like mye energi enten de er fulle eller ikke.

Tiltak 13: Luft kort og effektivt

Ikke la vinduer stå på gløtt over lengre tid. Luft heller kort og effektivt, da får du raskt skifta lufta i rommet og du unngår nedkjøling av gulv, tak og vegger.

Tiltak 14: Velg hvitevarer med lavt forbruk

Når du skal kjøpe nye hvitevarer så velg et produkt med lavt strømforbruk. Produktene deles inn i energiklasser fra A til G, hvor A er det minst energikrevende. Mange produsenter tilbyr nå varer som går ekstra langt i å være energieffektive. A+ og det enda bedre A++ er merkinger som har kommet for å skille de gode fra de ekstra gode produktene.

Tiltak 15: Tiltak utendørs

Monter urbryter (koblingsur) på motorvarmeren slik at den ikke står på mer enn nødvendig. Skift til sparepærer. Sparepærer på 5, 7, 11, 15, og 20 W tilsvarer glødelamper på henholdsvis 25, 40, 60, 75 og 100 W, og de varer dessuten lenger, 8.000-15.000 timer mot 1.000-2.500 timer for glødelamper. Det kan monteres fotocelle på utebelysningen slik at det automatisk går av/på etter dagslyset/mørket. Eller det kan monteres bevegelsessensor slik at lyset kun går på ved bevegelse og slås av automatisk etter forhåndsinnstilt tid. For snøsmelteanlegg som kun er manuelt styrt av/på eller ift. lufttemperatur kan det installeres automatikk slik at snøsmelteanlegget både er temperatur- og nedbørsstyrt dvs. når det registreres nedbør og kulde samtidig.

Tiltak 16: Spar strøm på kjøkkenet

Ikke la vannet renne når du vasker opp eller skyller. Bruk kjeler med plan bunn som passer til platen, bruk lokk, kok ikke opp mer vann enn nødvendig og slå ned varmen når det har begynt å koke. Slå av kjøkkenventilatoren når det ikke lenger er behov. Bruk av microbølgeovn til mindre mengder mat er langt mer energisparende enn komfyren. Tin frossenmat i kjøleskapet. Kjøl- og frys skal avrimes ved behov for å hindre unødvendig energibruk og for høy temperatur inne i skapet / boksen (nye kjølekap har ofte automatisk avriming). Fjern støv på kjøleribber og kompressor på baksiden. Slå av kaffetraker når kaffen er ferdig traket og bruk termos. Oppvaskmaskinen har innebygde varmelementer for oppvarming av vann og skal kobles til kaldvannet, kobles den til varmtvannet øker energibruken med 20 - 40 % samtidig som enkelte vaske - og skylleprosesser foregår i feil temperatur.

Tiltak utendørs

Tiltak 17: Termostat- og nedbørsstyring av snøsmelteanlegg

Snøsmelteanlegget er kun manuelt styrt, eller styres kun etter lufttemperatur. Det installeres automatikk slik at snøsmelteanlegget både er temperatur- og nedbørsstyrt. Det kan være i form av en temperatur- og snøføler i bakken, med temperatur - og fuktføler i luften. Snøsmelteanlegget aktiveres kun ved behov dvs. når det registreres nedbør og kulde samtidig.

Tiltak 18: Skifte til sparepærer på utebelysning

Sparepærer på 5, 7, 11, 15, og 20 W tilsvarer glødelamper på henholdsvis 25, 40, 60, 75 og 100 W. Sparepærer gir like mye lys som vanlige glødelamper, men bruker bare rundt 20% av energien. De varer dessuten lenger, 8.000-15.000 timer mot 1.000 - 2.500 timer for glødelamper.

Tiltak 19: Montere automatikk på utebelysning

Det kan monteres fotocelle på utebelysningen slik at det automatisk går av/på etter dagslyset/mørket. Eller det kan monteres bevegelsessensor slik at lyset kun går på ved bevegelse og slås av automatisk etter forhåndsinnstilt tid.

Tiltak 20: Montere urbryter på motorvarmer

Det monteres urbryter (koblingsur) på motorvarmeren slik at den ikke står på mer enn nødvendig.

Tiltak på elektriske anlegg

Tiltak 21: Temperatur- og tidsstyring av panelovner

Evt. eldre elektriske varmeovner uten termostat skiftes ut med nye termostatregulerte ovner med tidsstyring, eller det ettermonteres termostat / spareplugg på eksisterende ovn. Dersom mange ovner skiftes ut bør det vurderes et system hvor temperatur og tidsinnstillinger i ulike rom i boligen styres fra en sentral enhet.

Tiltak 22: Tidsstyring av panelovner

Elektriske varmeovner er utstyrt med termostat men har ikke automatikk for tidsstyring / nattsenkning av temperaturen. Dersom ovnene er meget gamle kan det vurderes en utskiftning til nye ovner med termostat- og tidsstyring, eller det ettermonteres spareplugg eller automatikk for tidsstyring på eksisterende ovn. Dersom mange ovner skiftes ut bør det vurderes et system hvor temperatur og tidsinnstillinger i ulike rom i boligen styres fra en sentral enhet.

Tiltak 23: Temperatur- og tidsstyring av elektrisk gulvvarme / takvarme

For evt. eldre gulvvarme/takvarme uten termostat monteres ny styringsenhet med kombinert termostat og tidsstyring. Dersom mange slike styringsenheter og/eller panelovner skiftes ut bør det vurderes et system hvor temperatur og tidsinnstillinger i ulike rom i boligen styres fra en sentral enhet.

Tiltak på luftbehandlingsanlegg

Tiltak 24: Montere blafrespjeld på kjøkkenventilator

Dersom kjøkkenventilator ikke har blafrespjeld, bør dette monteres for å redusere luftutskiftningen og dermed varmetapet.

Tiltak 25: Skifte avtrekksvifte på bad til ny med fuktstyring

Dersom avtrekksvifte på bad kun har manuell styring av/på kan det vurderes å montere ny avtrekksvifte med fuktstyring, dvs. at den starter/stopper automatisk ved behov avh. av luftens relative fuktighet og reduserer den totale luftutskiftningen og dermed varmetapet.

Byggcon Helgeland AS
Mellomvika 1

8622 MO I RANA

Forespørsel om elektrisk anlegg i Ole K. Brønseths vei 10, 8647 BLEIKVASSLIA.

Navn nettkunde: THOMASSEN ALEKSANDER
Målernummer: 6970631404717434
Anlegget ble sist kontrollert: 07.05.2018
Kontrollresultat: Det ble avdekket feil i anlegget som i ettertid er bekreftet utbedret av registrert elvirksomhet.

Vi gjør oppmerksom på at anlegget i ettertid kan være endret og anbefaler generelt at en registrert elvirksomhet gjennomfører en kontroll ved eiendomsoverdragelser, samt periodisk kontroll av anlegget hvert tiende år.

Kontrollen er utført i samsvar med retningslinjer, gitt av Direktoratet for samfunnssikkerhet og beredskap (DSB), for offentlig kontroll av elektriske anlegg. Kontrollrapporten beskriver eventuelle feil/mangler som ble påpekt under kontrollen. Det kan likevel ikke utelukkes at anlegget har feil/mangler utover det som eventuelt er beskrevet i kontrollrapporten.

Med hilsen
Det lokale eltilsyn

Dokumentet er elektronisk godkjent og krever ikke signatur

Rune Larsen Aune
Tilsynsingeniør

Statskog Sf;

Søren Thornæs vei 10
7800 Namsos

Vår ref: 1801250012
Mosjøen, 10.03.2025

**Salg av Ole K. Brønseths vei 10, 8647 Bleikvasslia,
gnr. 119, bnr. 1, fnr. 24 (Ideell andel 1/1) i Hemnes kommune
Eier: Aleksander Thomassen**

Vi har salgsoppdrag på ovennevnte eiendom. Det er tinglyst festekontrakt på eiendommen hvor det fremkommer at du/dere er bortfester(e). Etter eiendomsmeglingsloven § 6-7 ber vi deg/dere med utgangspunkt i festeforholdet/festekontrakten om svar på følgende opplysninger:

Avtalt festeavgift for inneværende år: 1038 kroner

Forfallsdato: Januar

Neste avtalte regulering: 1.1.2031

Avtalte vilkår for regulering (KPI, markedsverdi ev. annen regulering):

Annnet enn kopi, jf. pkt. 9

i festekontrakten. Feste-

avgiften reguleres hvert 10. år.

Hvis enkelt ikke oppnås,
avgiften spørsmålet ved skjønn.

Når ble festeavgiften sist regulert, år? 2021

Avtalt utløp av festekontrakten: 30.6.2081

Er fester ajour med betaling av festeavgift? Ja Nei

Hvis Nei: utestående beløp — kroner

Er det avtalt forkjøpsrett for bortfester?

Ja Nei

Vil den avtalte forkjøpsretten ev. bli benyttet?

Ja Nei

Vil det bli anledning til å innløse tomten på nåværende tidspunkt?

Ja Nei

ikt. tomtefesteloven

Er det avtalt en særskilt innløsningssum? Hvis Ja, størrelsen på denne _____ kroner

Når er ev. neste avtalte mulighet for innløsning? _____

Er det avtalt at bortfester skal godkjenne ny fester?

Ja Nei

Er det avtalt overdragelsesgebyr? Ja Nei

3800 kroner*

Vil det være behov for å tinglyse tillegg til festekontrakt:

Ja Nei

Kontonummer for overføring av restanser/gebyrer: Statskog sender faktura

Bortfesteres underskrift Bitta E. Thorsteinson

* Innhenting av megleropplysninger kr 1000

Telefonnummer _____ E-post kontrakt@statskog.no

- * Dersom det er andre opplysninger som har betydning for festeforholdet/transporten, ber vi om å få opplyst dette. Er det andre opplysninger eller forhold bortfester kjenner til, og som partene bør få kjennskap til, ber vi om en skriftlig tilbakemelding på dette.

Vi imøteser din/deres tilbakemelding og takker på forhånd for hjelpen.

Ta gjerne kontakt med oss dersom noe er uklart.

- * Gjeldende kontrakt datert 1.7.2001, tinglyst 26.7.2001.

Vennlig hilsen
for Aktiv Eiendomsmegling Helgeland

Merete Solvang
Eiendomsmegler MNEF, Fagansvarlig
merete.solvang@aktiv.no



Helgeland Avfallsforedling IKS

Mo i Rana 06.03.2025

Kommune:	1832	Gnr:	119	Bnr:	1	Fnr:	24	Snr:	0
Eiendom/gate:	Ole K. Brønseths vei 10								

Bestilt produkt Årsgebyr renovasjon/septik

BESKRIVELSE		RENOVASJON
Type abonnement	1 x	Husholdningsrenovasjon
Årsgebyr inkl. mva		6 811
Antall terminer		4
Fakturert t.o.m		31.03.2025

BESKRIVELSE	SEPTIK
Type abonnement/tank	Ikke aktuelt
Gebyr pr.tømming inkl. mva	
Siste tømming	
Tømmefrekvens	



Helgeland Avfallsforedling IKS

Mo i Rana 06.03.2025

Kommune:	1832	Gnr:	119	Bnr:	1	Fnr:	24	Snr:	0
Eiendom/gate:	Ole K. Brønseths vei 10								

Bestilt produkt	Restanser renovasjon/septik
------------------------	-----------------------------

RESTANSER PR. I DAG	Forfallsdato	Beløp
Utestående pr. i dag renovasjon/septik(ikke forfalt)		kr 0,00
Restanser renovasjon/septik(forfalt)	20.05.2024	kr 1 625,00
Sendt til inkasso - Intrum		kr 0,00

Krav ikke sendt Intrum betales til:

Bankkonto 4516 35 96338
KID ikke forfalt
KID forfalt 00851360104579568



Hemnes Kommune

Adresse Postboks 100, 8646

Telefon 75197000

Utskriftsdato: 03.05.2025

Opplysninger til eiendomsmegler

WI18327104 Ferdiggattest / midlertidig brukstillatelse

Kilde: Hemnes Kommune

Gjelder eiendom

Kommunenr.: 1832 **Gårdsnr.:** 119 **Bruksnr.:** 1 **Festenr.:** 24

Adresse: Ole K. Brønseths vei 10, 8647 BLEIKVASSLIA

Referanse: 1801250012

Melding

Vi finner ingen informasjon om dette produktet i våre arkiver.

FORBEHOLD VED UTLEVERING AV INFORMASJON I FORBINDELSE MED EIENDOMSFORESPØRSLER.

Det tas forbehold om at det kan være avvik i våre registre/kart/arkiv i forhold til den faktiske situasjonen og at det kan foreligge forhold omkring eiendom og bygninger som kommunen ikke er kjent med. Brukere av informasjonen må derfor være bevisst på sammenheng og formål som den benyttes i, og bruke informasjonen kritisk.

Utskrifter fra det digitale kartverket i form av papirkart, kan inneholde linjer som lett kan føre til misforståelser. Dette gjelder ofte karttemaer som ledninger og eiendomsgrenser som i mange tilfelle kan være unøyaktige. For eksempel må derfor ikke gravearbeider på ledninger foretas uten påvisning av ledningen i marka.

Kommunen kan ikke stilles økonomisk ansvarlig for bruk av informasjon som oppgis i sammenheng med eiendomsforespørser.



Hemnes Kommune

Adresse Postboks 100, 8646

Telefon 75197000

Utskriftsdato: 03.05.2025

Opplysninger til eiendomsmegler

WI18320900 Godkjente bygningstegninger

Kilde: Hemnes Kommune

Gjelder eiendom

Kommunenr.: 1832 **Gårdsnr.:** 119 **Bruksnr.:** 1 **Festenr.:** 24

Adresse: Ole K. Brønseths vei 10, 8647 BLEIKVASSLIA

Referanse: 1801250012

Melding

Vi finner ingen informasjon om dette produktet i våre arkiver.

FORBEHOLD VED UTLEVERING AV INFORMASJON I FORBINDELSE MED EIENDOMSFORESPØRSLER.

Det tas forbehold om at det kan være avvik i våre registre/kart/arkiv i forhold til den faktiske situasjonen og at det kan foreligge forhold omkring eiendom og bygninger som kommunen ikke er kjent med. Brukere av informasjonen må derfor være bevisst på sammenheng og formål som den benyttes i, og bruke informasjonen kritisk.

Utskrifter fra det digitale kartverket i form av papirkart, kan inneholde linjer som lett kan føre til misforståelser. Dette gjelder ofte karttemaer som ledninger og eiendomsgrenser som i mange tilfelle kan være unøyaktige. For eksempel må derfor ikke gravearbeider på ledninger foretas uten påvisning av ledningen i marka.

Kommunen kan ikke stilles økonomisk ansvarlig for bruk av informasjon som oppgis i sammenheng med eiendomsforespørser.



Hemnes Kommune

Adresse Postboks 100, 8646

Telefon 75197000

Utskriftsdato: 05.03.2025

Opplysninger til eiendomsmegler

EM §6-7 Restanser og legalpant

Kilde: Hemnes Kommune

Gjelder eiendom

Kommunenr.: 1832 **Gårdsnr.:** 119 **Bruksnr.:** 1 **Festenr.:** 24

Adresse: Ole K. Brønseths vei 10, 8647 BLEIKVASSLIA

Referanse: 1801250012

Ubetalte gebyrer og eiendomsskatt

Type	Beløp	Forfall
Kommunale avgifter	465	20.03.2025
Eiendomsskatt		

Inkasso/legalpant

Det finnes ikke inkassokrav/legalpant på eiendommen.

[FORBEHOLD VED UTLEVERING AV INFORMASJON I FORBINDELSE MED EIENDOMSFORESPØRSLER.](#)

Det tas forbehold om at det kan være avvik i våre registre/kart/arkiv i forhold til den faktiske situasjonen og at det kan foreligge forhold omkring eiendom og bygninger som kommunen ikke er kjent med. Brukere av informasjonen må derfor være bevisst på sammenheng og formål som den benyttes i, og bruke informasjonen kritisk.

Utskrifter fra det digitale kartverket i form av papirkart, kan inneholde linjer som lett kan føre til misforståelser. Dette gjelder ofte karttemaer som ledninger og eiendomsgrenser som i mange tilfelle kan være unøyaktige. For eksempel må derfor ikke gravearbeider på ledninger foretas uten påvisning av ledningen i marka.

Kommunen kan ikke stilles økonomisk ansvarlig for bruk av informasjon som oppgis i sammenheng med eiendomsforespørsler.

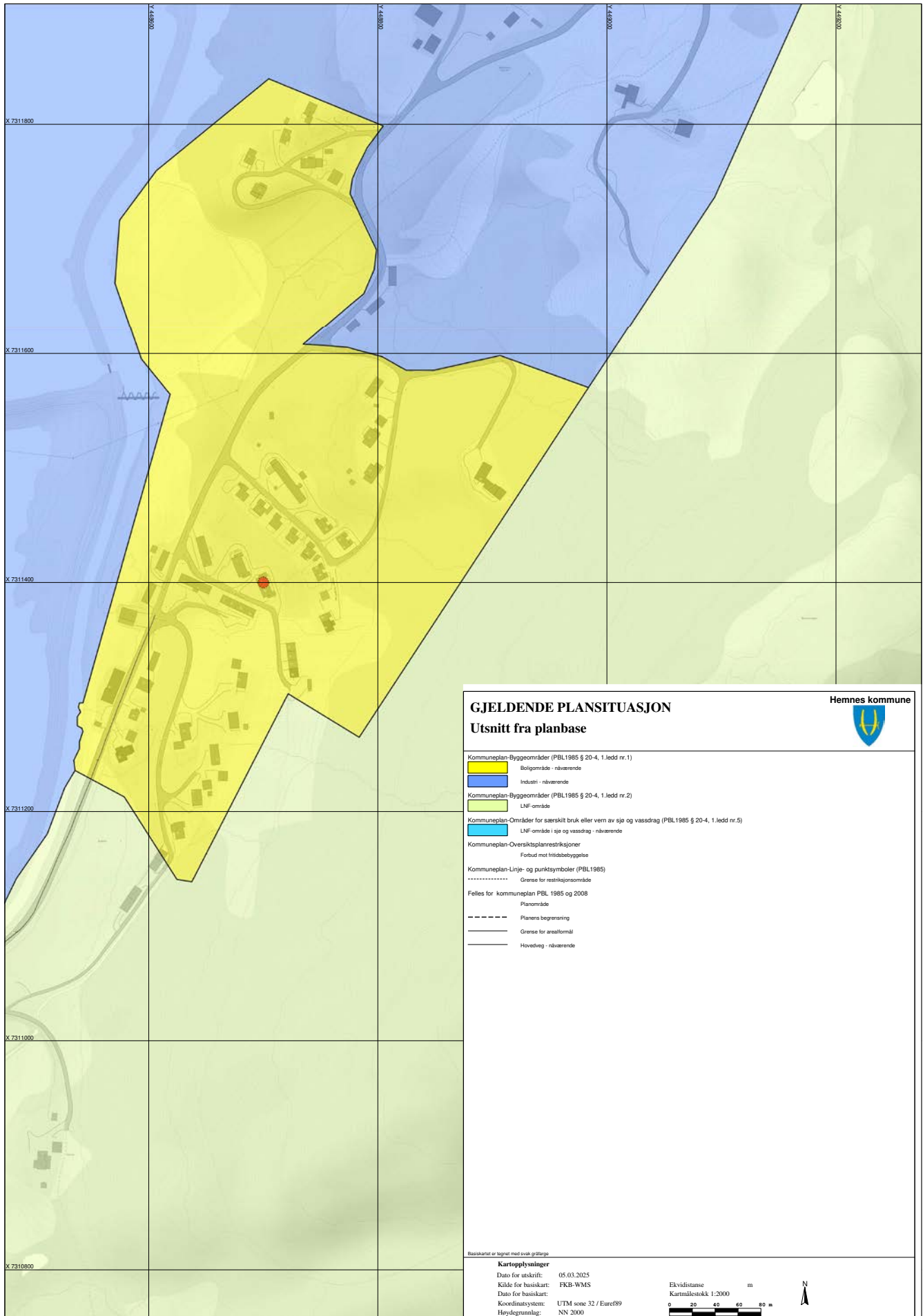

GJELDENDE PLANSITUASJON
Utsnitt fra planbase



- Kommuneplan-Byggeområder (PBL1985 § 20-4, 1.ledd nr.1)
 - Boligområde - nåværende
 - Industri - nåværende
- Kommuneplan-Byggeområder (PBL1985 § 20-4, 1.ledd nr.2)
 - LNF-område
- Kommuneplan-Områder for særskilt bruk eller vern av sjo og vassdrag (PBL1985 § 20-4, 1.ledd nr.5)
 - LNF-område i sjo og vassdrag - nåværende
- Kommuneplan-Oversiktsplanrestriksjoner
 - Forbud mot frilidsbebyggelse
- Kommuneplan-Linje- og punkt-symboler (PBL1985)
 - Grense for restriksjonsområde
- Følles for kommuneplan PBL 1985 og 2008
 - Planområde
 - Planens begrensning
 - Grense for arealformål
 - Hovedveg - nåværende

Basiskartet er tegnet med svake grøttinger

Kartopplysninger

Dato for utskrift: 05.03.2025
 Kilde for basiskart: FKB-WMS
 Dato for basiskart:
 Koordinatsystem: UTM zone 32 / Euro89
 Høydegrunnlag: NN 2000

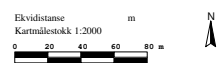

BESTEMMELSER

AREALBRUK	BESTEMMELSER
Byggeområder	
Boligbebyggelse med tilhørende anlegg § 20-4 andre ledd a)	I BA1 Millingsjord kan det føres opp ny bolig når godkjent bebyggelsesplan foreligger. I BA-områdene skal bebygd areal (BYA) ikke overstige 25 prosent av tomte.
Industriområde § 20-4 andre ledd a)	I områdene I1, I2, I3 skal bebygd areal ikke overstige 50 prosent av tomte.
Landbruks- natur og friluftsområder	
LNF-1 § 20-4 andre ledd e)	LNF-områder der det ikke er tillatt å føre opp ny fritidsbolig Vedtak om dispensasjon fra denne bestemmelsen kan fattes av kommunestyret.
LNF-2 § 20-4 første ledd 2.	LNF-områder (uten bestemmelser, se opplysning 1.5 og retningslinje 2.2)
LNF-3 § 20-4 andre ledd b) og c)	<p>1. LNF-område der spredt boligbebyggelse er tillatt (SB)</p> <p>I følgende områder er spredt boligbygging tillatt: SB1 Sund, SB2 Kleivneset, SB3 Valla, SB4 Vesterlia, SB5 Bjuråneset, SB6 Furulund, SB7 Storsvingen, SB8 Åsen. Oppføring av ny bolig kan skje når det foreligger bebyggelsesplan. I SB7 kan det også føres opp fritidsbolig. Denne skal tilkobles stedets vann- og avløpsanlegg. For eksisterende og ny bolig kan bebygd areal (BYA) utgjøre inntil 20 prosent av tomte.</p> <p>2. LNF-område der spredt ervervsbebyggelse er tillatt (SE)</p> <p>I SE1 Lille Målvatn kan det settes opp inntil fem utleiehytter og felles sanitæsanlegg når det foreligger bebyggelsesplan. Krav til eksisterende og ny bebyggelse i SF-områder gjelder så langt de passer. Utleiehytter kan ha inntil 120 kvm bruttoareal (BTA).</p> <p>3. LNF-område der spredt bolig- og ervervsbebyggelse er tillatt (SBE)</p> <p>I område SBE1 Illversbakken er spredt bolig- og ervervsbebyggelse tillatt. Oppføring av ny slik bebyggelse kan skje når det foreligger bebyggelsesplan. For ny og eksisterende bolig- og/eller ervervseiendom kan bebygd areal (BYA) utgjøre inntil 20 prosent av tomte.</p> <p>4. LNF-områder der spredt fritidsbebyggelse er tillatt (SF)</p> <p>Plankrav og antall</p> <p>I følgende områder kan det oppføres ny fritidsbolig med ett uthus - antall og krav om bebyggelsesplan er angitt i parentes; SF1 Sandnes (5B), SF4 Lille Høyeneset (5), SF8 Krokvatnet (1 på hver av parsellene 104/2, 104/5 og 104/10), SF12 Bleikvassforsen (5B), SF17 Sandvik (5), SF19 Valberg (8B), SF20 Ytre Valneset (5B), SF21 Røssvassbukt (8B), SF22 Granli (4B), SF23 Sundsåsmoen (4), SF24 Stubbli (5B), SF25 Holmvik (4B) SF26 Orrhaugen (10B), SF27 Tustervatn øst (5B), SF29 Rødlia (7B) og SF30 Lille Målvatn (2B).</p> <p>Bebyggelsesplanen kan vise inntil det oppgitte antall fritidsboliger og den kan angi lavere grense for bruttoareal og utnyttelsesgrad (BTA/BYA) enn gitt i neste ledd. Den skal fastlegge bebyggelsens plassering med eventuelle parkeringsplasser, naustområder og atkomstveger. Plankartet skal gi informasjon om eventuelle fareområder, kulturminner, nøkkelbiotoper, dyrket jord, plantefelt og areal forbeholdt reindrift.</p> <p>Krav til eksisterende og ny bebyggelse i SF-områder</p> <p>Bygningers bruttoareal (BTA) kan være inntil 120 kvm per tomt og bebygd areal (BYA) inntil 16 prosent av tomte. Gesimshøyden (målt fra gjennomsnittlig terrenghøyde i bygningens omriss) kan være inntil 3,6 m. Maksimal mønehøyde er 6,0 m. Fritidsboligen skal ha saltak med takvinkel 15-30 grader. Hovedmønnet skal være parallelt med terrengets høydekoter så lenge ikke særskilte terrengformer eller</p>

KA Hemnes - vedtatt i kommunestyret 13.06.06

	<p>nabobebyggelse tilsier noe annet. Lysåpning under veranda bør ikke overstige 1,0 m.</p> <p>Fritidsboligen med tilhørende anlegg skal utformes slik at beitende bufe og rein ikke kan sette seg fast eller skade seg på annen måte. Bygningene bør ha grunnmur eller telet bør lukkes helt med stakitt. Gjerde skal ikke settes opp. Bygningene skal ikke eksponeres mot flytte- og føringsleier for rein.</p> <p>Ny fritidsbolig skal ha minst 50 m horisontalavstand til dyrket jord og sjølinje. I bebyggelsesplaner og i SF4 Lille Høyeneset kan avstanden reduseres til 25 m. Avstanden til plantefelt med høy eller middels bonitet, landbruksveg, vassdrag og kulturminne skal være minst 25 m.</p> <p>Avkjørsel fra offentlig veg og parkeringsplass skal være anlagt før bygging av ny fritidsbolig starter. Avkjørselen kan være inntil 6 meter brei. Hver ny fritidsbolig skal ha minimum 2 parkeringsplasser, ved felles parkeringsplass for tre eller flere eiendommer kan det være 1,5. Parkeringsplassene skal anlegges minst 6 m fra offentlig veg. Parkeringsplass og atkomst til fritidsbolig er et søknadspliktig tiltak.</p> <p>Fritidsboliger kan ha innlagt vann og avløp bare når det foreligger utslippstillatelse. Avfall skal håndteres etter den aktuelle renovasjonsordning.</p> <p>Naust i innlandet kan ha grunnflate inntil 4x6 meter, ved sjøen inntil 70 kvm. Naust skal ha saltak. Gesimshøyden kan være inntil 2,8 meter og mønehøyden inntil 4,0 meter eller slik at naustets takvinkel blir lik nærliggende bebyggelse.</p> <p>Alle bygninger skal ha utvendig kledning i tre. Utvendig farge skal harmonere med omgivelsene og kan være brun, mørk rød, mørk grønn eller sort. Taket skal tekkes med torv eller et materiale i sort, mørk grå eller mørk brun.</p> <p>I de SF-områdene som ikke er nevnt i første ledd, er det ikke tillatt å føre opp ny fritidsbebyggelse. Særlig grunn til dispensasjon foreligger for tomter som er fradelt før denne planens ikrafttreden og når gammel hytte skal erstattes med ny. Naustområde og bilatkomst for eksisterende fritidsbebyggelse skal normalt hjemles i bebyggelsesplan.</p>
Områder for råstoffutvinning	
Masseuttak §20-4 andre ledd a)	<p>M1 skal ha reguleringsplan som også omfatter avkjørsel fra E6.</p> <p>M2 - M12 skal ha godkjent avkjørsel fra offentlig veg. Søknad om tiltak etter pbl § 93 skal vise uttaksretning, lagringssted for avdekningsmasse og etterbruken av arealet. I søknaden skal det gis en vurdering av risiko og sårbarhet ved tiltaket, herunder trafikale forhold og støy.</p> <p>Hvis det oppdages kulturminner i området skal dette øyeblikkelig rapporteres til kulturvernmyndigheten ved Sametinget eller fylkeskommunen eller kommunen ved kultursjef eller byggesaksbehandler.</p>
Viktige ledd i kommunikasjonssystemet	
Framtidig gang- og sykkelveg §20-4 andre ledd g)	<p>Gang- og sykkelveg langs E6 Finni - Breivika kan bygges på grunnlag av bebyggelsesplan.</p>
Oversiktsplanrestriksjoner	
Regulerings- og bebyggelsesplaner som fortsatt skal gjelde	<p>Følgende reguleringsplaner med endringer og revisjoner skal fortsatt gjelde: Marenvika naustområde, Seljedalen, Stabbursvik hytteområde, Tustervatn nord, Tustervatn sør, Nordeng hytteområde, Valneste hytteområde, Elvbakkeset hytteområde, Lifjellmoen skytebane, Gjeskhåjen skytebane, Rundselbakken, Bugtlia.</p> <p>Følgende bebyggelsesplaner med endringer og revisjoner skal fortsatt gjelde: Storsvingen, Haganeset, Rødli.</p>

RETNINGSLINJER

1 Retningslinje for behandling av dispensasjon for skjelldyrkingsanlegg

- 1.1 Fjordområdene rundt Hemneshalvøya er svært viktige for sjø- og vadefugler. Områdene har en stor ærfuglbestand og er samtidig mye brukt til friluftsliv med utgangspunkt i hytter, naust og brygger. Det er begrenset industriell og annen næringsaktivitet i nærheten av sjø.
- 1.2 Forvaltningen av NFFF-områdene skal være slik at ærfugl ikke kan betraktes som et rovdyr og friluftsliv-interessene skal gis forrang i forhold til skjelldyrking. Kommunens delegerte myndighet til å gi fellingsløyve for ærfugl skal praktiseres strengt.
- 1.3 Dispensasjon fra kommuneplanens arealdel til å etablere skjelldyrkingsanlegg bør bare gis når søker har godtgjort at ærfugl eller andre beitedyr ikke blir en vesentlig plage for anlegget. Uttalelse fra fagkyndig innen naturforvaltning bør vedlegges søknaden. Anlegget skal ikke være til vesentlig hinder for friluftslivinteressene.
- 1.4 Dispensasjonen bør gis midlertidig og avgrenset til fem år. Midlertidighet vil innebære at kommunens faste utvalg for plansaker kan gi pålegg eller oppheve dispensasjonen når som helst hvis vilkårene ikke oppfylles. Avgrenset til fem år vil bety at dispensasjonen må fornyes etter fem år.
- 1.5 Det forutsettes at det i konsesjonen fra fiskerimyndighetene blir gitt tilfredsstillende krav til plassering og utforming av anlegget, som f.eks. at anleggene skal være tydelige og rektangulære, oppdriftene skal ha regelmessig plassering på anlegget og være i mørk farge.

2 Retningslinje for behandling av dispensasjon til oppføring og utforming av bolig eller fritidsbolig i LNF-område

- 2.1 Bolig-, ervervs- og fritidsbebyggelse og atkomst til disse skal ikke lokaliseres på dyrket jord eller i skogsmark og plantefelt med høy eller middels bonitet. Spredt bebyggelse skal ikke medføre drifts- eller miljømessige ulemper for landbruket. Lokaliseringen skal ta hensyn til landskap og kulturlandskap og gi gode estetiske og andre fysiske forutsetninger for levende bygder. God byggeskikk skal legges til grunn for både lokalisering og utforming av bygninger. Det vises til bestemmelsene foran, Strategisk kommuneplan, landbruksplanen og Prinsipielle retningslinjer for arealforvaltning.
- 2.2 Dispensasjoner skal fortrinnsvis gis i områder som har bebyggelse fra før. For byggeavstand fra vei vises til vegloven. Minste avstand til plantefelt av høy eller middels bonitet og vassdrag bør være 25 m, til dyrket jord og sjø 50 m. Tre eller flere søknader om oppføring av bolig eller fritidsbolig i samme område bør avgjøres ved at det utarbeides reguleringsplan.
- 2.3 I 100-metersbeltet langs sjø skal det vises streng holdning ved søknad om dispensasjon ved områder fredet etter naturvernloven, ved Grøftrem skogreservat og på følgende strekninger; Hemneshalvøya fra Juvikelva til Revhalsodden, fra Bjerklund til Sagelva og fra Høyneset til Naustneset ved Svalenget, Sundsmarka fra Kjeldbukta ved Sund til Gangvikelva og Leirvika fra Lassevika til Vefsn grense.
- 2.4 Tomt til fritidsbolig skal ikke berøre ferdselsveger og bør ikke overstige 2 dekar uten at det er særlig grunn til det. Fritidsboliger bør ikke plasseres på bakketopper og høydedrag slik at de gir silhuett mot himmelen.
- 2.5 Fylkeskommunens rammeplan for avkjørsler legges til grunn ved dispensasjonsbehandling. Det bør forutsettes at det ikke gis tillatelse til ny avkjørsel eller utvidet bruk av eksisterende avkjørsel fra E6. Det henvises til Retningslinje vedrørende tiltak i og ved framtidige vegkorridorer og notatet Fylkeskommunens avkjørselspolitikk anvendt på Hemnes kommune (27/10-00).
- 2.6 I uberørte områder bør rein- og saudrift og allment friluftsliv ha forrang. Tiltak i utmarka bør ikke forringe beitet og være til hinder for beitebruk og flytting mellom beiteområder. Om nødvendig bør gjerdeplikt avklares i den kommunale saksbehandlingen. Tiltak bør ikke forringe friluftsområdenes kvalitet eller være til sjenanse for utøvere av friluftsliv. Atkomst til friluftsområder (løyper og stier) bør behandles som en del av friluftsområdet.

2.7 Gjennom dispensasjonspraksisen bør en hindre bygging i store, sammenhengende, uberørte naturområder og i områder med rødlistearter. Det biologiske mangfoldet bør vernes, områder som er viktige for hekking/ yngling, næringsinntak og overvintring er særlig viktige.

2.8 Bygninger på nedlagte bruk kan omdisponeres til fritidsbolig, men bør ikke utvides og endres på en slik måte at det opprinnelige bygningsmiljøet blir vesentlig endret. Med dette menes f. eks. at et fjøs fortsatt skal være ytre gjenkjennelig og at kårstua eller eldhuset ikke skal kunne forveksles med hovedhuset.

2.9 Byggestilen, spesielt takvinkel, taktekke, ytre kledning og farge, bør harmoniseres i de enkelte hytte-og naustområdene. Hytte og uthus på samme tomt bør ha samme takvinkel, kledning, taktekke og farge. Vindusflatene bør ha begrenset størrelse. Lysåpning over 0,5 meter bør deles med sprosse.

2.10 Bestemmelsene for bebyggelse i SF-områder er å forstå som retningslinje for utforming og plassering av fritidsbebyggelse oppført etter dispensasjon fra planens arealbruksformål.

3 Retningslinje vedrørende tiltak i og ved framtidige vegkorridorer

Søknader om dispensasjon fra kommuneplanen bør avvises dersom tiltaket vanskeliggjør en framtidig utbygging eller omlegging av E6 på strekningen Korgen - Valla og Rv 806 Korgen - Bleikvassli. For strekningen Korgen - Valla legges Fylkesdelplan E6 Mosjøen-Finneidfjord til grunn.

4 Retningslinje vedrørende ervervsbebyggelse utenom stedbunden næring i LNF-område

4.1 Dispensasjon fra LNF-formålet for å bruke eksisterende landbruksbygg med nødvendig uteareal til ervervsformål kan behandles administrativt. Dispensasjoner som omfatter dyrket eller dyrkbart areal, skogsareal med høg eller middels bonitet eller viktig beiteland skal ha politisk behandling.

4.2 For tiltak som omfatter mer enn 1 da landbruksareal som nevnt i forrige punkt, skal det vanligvis foreligge reguleringsplan. Dispensasjonsbehandling kan skje når tiltaket ligger i umiddelbar nærhet av gårdsbruket og det gjelder utvidelse av eksisterende tilleggsnæring på gården. Krever tiltaket konsesjon som avgjøres av myndigheter utenfor kommunen, skal konsesjonen foreligge før utkast til reguleringsplan eller dispensasjonssøknad behandles.



Hemnes Kommune

Adresse Postboks 100, 8646

Telefon 75197000

Utskriftsdato: 05.03.2025

Opplysninger til eiendomsmegler

EM 56-7 Planstatus

Kilde: Hemnes Kommune

Gjelder eiendom

Kommunenr.: 1832 **Gårdsnr.:** 119 **Bruksnr.:** 1 **Festnr.:** 24

Adresse: Ole K. Brønseths vei 10, 8647 BLEIKVASSLIA

Referanse: 1801250012

Kommuneplan vedtatt	
Dato	13.06.2006
Planen vedlagt	Ja
Bolig m/tilhørende anlegg	

Eksisterer det planforslag som berører eiendommen: Nei

Eksisterer det igangsatt planlegging som berører eiendommen: Nei

Vedlegg
2 vedlegg

FORBEHOLD VED UTLEVERING AV INFORMASJON I FORBINDELSE MED EIENDOMSFORESPØRSLER.

Det tas forbehold om at det kan være avvik i våre registre/kart/arkiv i forhold til den faktiske situasjonen og at det kan foreligge forhold omkring eiendom og bygninger som kommunen ikke er kjent med. Brukere av informasjonen må derfor være bevisst på sammenheng og formål som den benyttes i, og bruke informasjonen kritisk.

Utskrifter fra det digitale kartverket i form av papirkart, kan inneholde linjer som lett kan føre til misforståelser. Dette gjelder ofte karttemaer som ledninger og eiendomsgrenser som i mange tilfelle kan være unøyaktige. For eksempel må derfor ikke gravearbeider på ledninger foretas uten påvisning av ledningen i marka.

Kommunen kan ikke stilles økonomisk ansvarlig for bruk av informasjon som oppgis i sammenheng med eiendomsforespørsler.

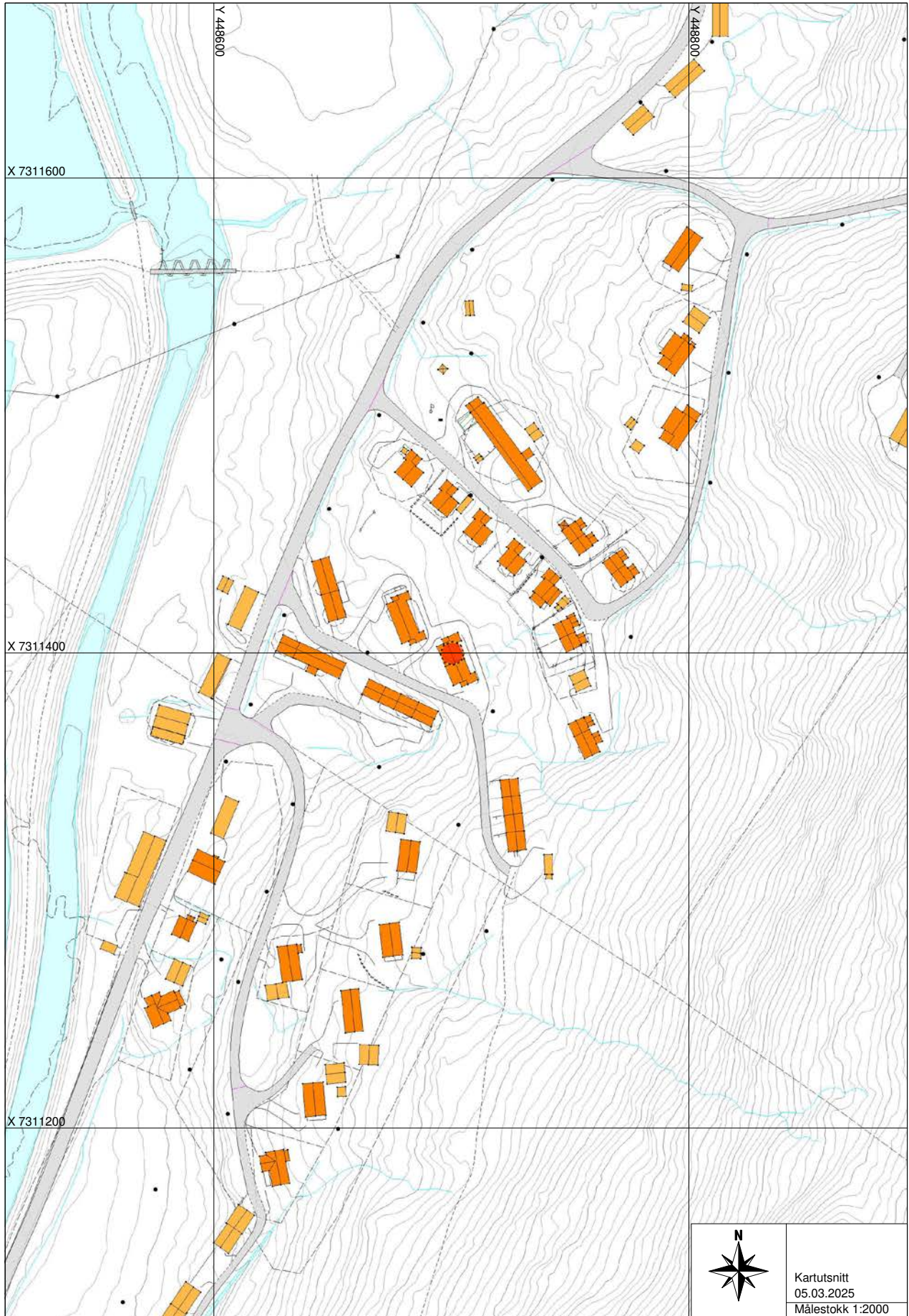



MÅLEBREVuten grensejustering
med grensejustering

Kommune
1832 HEMNES

J.nr.	01/0437
Målebrev nr.	25531
Evt. midl. forretning, dato, ref.nr.	

Målebrev over

	Gnr.	Bnr.	Festenr.
Eiendom	119	1	24
	Bruksnavn/adresse 8647 Bleikvassli		
Areal			

Delingsloven § 4-2 første ledd

Kommunen skal tinglyse målebrev, midlertidig forretning og registreringsbrev, som er nødvendig for å opprette registerenheten i grunnboken, snarest mulig og senest når klagefrister er utløpt. Det samme gjelder målebrev som gir uttrykk for at det som ledd i kartforretningen er foretatt arealoverføring etter reglene om grensejustering.

I henhold til delingsloven av 23. juni 1978 er det holdt følgende forretning

Dato for forretningen	02.05.2001
Rekvirent	Statskog Nordland
Bestyrer	Kjetil Sjøvik
Forretning	Kartforretning over et punktfeste av gnr. 119 bnr. 1, Bleikvassfors i Hemnes. Avholdt som kontorforretning.

Underskrift

Sted	Dato	Underskrift	Underskrift
Korgen	02/05-2001	Anders Tronstad Anders Tronstad Avd.leder	Kjetil Sjøvik Kjetil Sjøvik Avd.ing.

GAB

Registreringsstempel
 HEMNES KOMMUNE Oppmålingsmyndigheten 8646 Korgen

Tinglysing (jf. delingsloven § 4-2)

Dagboksstempel

Påtegninger (rettelser o.l.)

--

Gnr.	119	Bnr.	1	Festnr.	24
Representasjonspunkt					
X	882615.	Y	29891.	Z	
Kartblad			Landsnett		
DS184-1-06					
Målestokk		Areal			
1 : 1000.					

MALEBREVKART

J.nr.	01/0437
Målebrev nr.	25531

Punkt	Tema	X-koord.	Y-koord.	Lengde	Radius
1	PUNKT	882614.69	29890.93		



882600. —

29900.



Hemnes Kommune

Adresse Postboks 100, 8646

Telefon 75197000

Utskriftsdato: 05.03.2025

Opplysninger til eiendomsmegler

EM 56-7 Tilknytning til vei, vann og avløp

Kilde: Hemnes Kommune

Gjelder eiendom

Kommunenr.: 1832 **Gårdsnr.:** 119 **Bruksnr.:** 1 **Festenr.:** 24

Adresse: Ole K. Brønseths vei 10, 8647 BLEIKVASSLIA

Referanse: 1801250012

Vann	Eiendommen er tilknyttet offentlig nett.
Avløp	Eiendommen er tilknyttet privat nett.
Vei	Eiendommen er tilknyttet offentlig vei.
Pålegg	Det foreligger ikke pålegg om endring av tilknytningsforhold.

FORBEHOLD VED UTLEVERING AV INFORMASJON I FORBINDELSE MED EIENDOMSFOESPØRSLER.

Det tas forbehold om at det kan være avvik i våre registre/kart/arkiv i forhold til den faktiske situasjonen og at det kan foreligge forhold omkring eiendom og bygninger som kommunen ikke er kjent med. Brukere av informasjonen må derfor være bevisst på sammenheng og formål som den benyttes i, og bruke informasjonen kritisk.

Utskrifter fra det digitale kartverket i form av papirkart, kan inneholde linjer som lett kan føre til misforståelser. Dette gjelder ofte karttemaer som ledninger og eiendomsgrenser som i mange tilfelle kan være unøyaktige. For eksempel må derfor ikke gravearbeider på ledninger foretas uten påvisning av ledningen i marka.

Kommunen kan ikke stilles økonomisk ansvarlig for bruk av informasjon som oppgis i sammenheng med eiendomsforespørslers.



Hemnes Kommune

Adresse Postboks 100, 8646

Telefon 75197000

Utskriftsdato: 03.03.2025

Opplysninger til eiendomsmegler

EM 56-7 Kommunale avgifter og eiendomsskatt

Kilde: Hemnes Kommune

Gjelder eiendom

Kommunenr.: 1832 **Gårdsnr.:** 119 **Bruksnr.:** 1 **Festenr.:** 24

Adresse: Ole K. Brønseths vei 10, 8647 BLEIKVASSLIA

Referanse: 1801250012

Kommunalt standardgebyr for bebygde eiendommer som er tilknyttet kommunalt/interkommunalt tjenestetilbud

Avgift	Grunnlag	Årlig avgift
Vann		4903
Renovasjon	Ekstern leverandør	Helgeland avfallsforedling IKS
Branntilsyn, feiing		687
Slamtømming	Ekstern leverandør	Helgeland Avfallsforedling IKS
Eiendomsskatt		Ingen eiendomsskatt

FORBEHOLD VED UTLEVERING AV INFORMASJON I FORBINDELSE MED EIENDOMSFORESPØRSLER.

Det tas forbehold om at det kan være avvik i våre registre/kart/arkiv i forhold til den faktiske situasjonen og at det kan foreligge forhold omkring eiendom og bygninger som kommunen ikke er kjent med. Brukere av informasjonen må derfor være bevisst på sammenheng og formål som den benyttes i, og bruke informasjonen kritisk.

Utskrifter fra det digitale kartverket i form av papirkart, kan inneholde linjer som lett kan føre til misforståelser. Dette gjelder ofte karttemaer som ledninger og eiendomsgrenser som i mange tilfelle kan være unøyaktige. For eksempel må derfor ikke gravearbeider på ledninger foretas uten påvisning av ledningen i marka.

Kommunen kan ikke stilles økonomisk ansvarlig for bruk av informasjon som oppgis i sammenheng med eiendomsforespørsler.

Utskrift basert på matrikkeldata

Matrikkelenhetens registerbetegnelse og adresse

Matrikkelenhet:	Gårdsnr 119, Bruksnr 1, Festenr 24	Kommune:	1832 Hemnes
Adresse:		Grunnkrets:	208 Bleikvasslia
Veiadresse:	Ole K. Brønseths vei 10, gatenr 5016	Valgkrets:	2 Bleikvassli
	8647 Bleikvasslia	Kirkesogn:	10030503 Bleikvassli
Oppdatert:	14.01.2020		

Eiendomsopplysninger

Matrikkel:

Type:	Bestående punktbeste	Tinglyst:	Ja	Reg.landbruksreg.:	Nei
Bruksnavn:		Matrikkelført:	Ja	Antall teiger:	1
Etableringsdato:	02.05.2001	Har festegrunn:	Nei	Seksjonert:	Nei
Areal:		Skyld:			
Arealkilde:					
Arealmerknad:	Punktbeste				

Om fullstendighet og nøyaktighet i matrikelutskriften:

Ambita tar forbehold om at informasjon som hentes fra Matrikkelen kan avvike fra de faktiske forhold, og at grensepunkter mv. kan mangle helt eller delvis eller være feil registrert i Matrikkelen. Ambitas eiendomsutskrift viser arealet som er en geometrisk beregning basert på eiendommens grenselinjer. I de tilfeller grensene er markert som fiktive brukes i stedet oppgitt areal hvis dette finnes i Matrikkelen. Ambita er ikke ansvarlig for tap som oppstår som følge av feil i Eiendomsutskriften.

Ikke tinglyst eierforhold:

Ingen ikke tinglyste eierforhold registrert på matrikkelenheten.

Kulturminner:

Ingen kulturminner registrert på matrikkelenheten.

I Matrikkelen fremgår kun informasjon om fredet kulturminne der det er registrert i Riksantikvarens arkiv på eiendom og bygning. Kulturminner som ikke er registrert i Matrikkelen kan dermed allikevel forekomme på eiendommen. Merk at disse opplysningene ikke omfatter informasjon om eventuell vernerig / verneklasse for eiendom eller bygningsmasse.

Grunnforurensing:

Ingen grunnforurensing registrert på matrikkelenheten.

I Matrikkelen fremgår kun informasjon om grunnforurensning som eventuelt er registrert på eiendommen i forurensningsmyndighetenes arkiver. Grunnforurensning som ikke er registrert kan dermed allikevel forekomme på eiendommen.

Klage på vedtak i Matrikkelen:

Ingen klage registrert på matrikkelenheten.

Forretninger:

Type	Dato	Rolle	Matrikkel	Arealendring
Annen forretningstype	Forretning: 26.02.2013	Berørt	1832/119/1/1	0,0
	Matrikkelført: 26.02.2013	Berørt	1832/119/1/24	0,0
Etablering av feste	Forretning: 02.05.2001	Avgiver	1832/119/1	0,0
	Matrikkelført:	Mottaker	1832/119/1/24	0,0

Bebyggelsens arealer mv., antall boenheter**Tomannsbolig, vertikaldelt (Kilde: Massivregistrering)****Opplysninger om boliger/bruksenheter:**

Adresse	Type	BRA	Kjøkkenkode	Antall rom	Bad	WC
Ole K. Brønseths vei 10	Bolig	71,0				

Bygningsopplysninger:

Næringsgruppe:	Bolig	Bebygd areal:		Rammetillatelse:	
Bygningsstatus:	Tatt i bruk	BRA bolig:	71,0	Igangset.till.:	
Energikilde:		BRA annet:		Ferdigattest:	
Oppvarming:		BRA totalt:	71,0	Midl. brukstil.:	
Avløp:		Har heis:	Nei	Tatt ibruk (GAB):	
Vannforsyning:				Antall boliger:	1
Bygningsnr:	188240119			Antall etasjer:	1

Etasjeopplysninger:

Nr	Ant. boliger	BRA:	Bolig	Annet	Totalt	BTA:	Bolig	Annet	Totalt
H01	1		71,0		71,0				

Kulturminner:

Ingen kulturminner registrert på bygningen.

Nabolagsprofil

Ole K. Brønseths vei 10

Offentlig transport

🚏 Bleikvassli gruber 7 min 🚶
Linje 311 0.6 km

✈️ Mo i Rana lufthavn Røssvoll 1 t 13 min 🚗

Skoler

Bleikvassli skole (1-10 kl.) 6 min 🚶
25 elever, 4 klasser 4.8 km

Polarsirkelen vgs. - Mjølan 1 t 5 min 🚶
1420 elever, 76 klasser 67.8 km

Mosjøen vgs - avd. Marka 1 t 2 min 🚶
130 elever, 10 klasser 71.2 km

Aldersfordeling barn (0-18 år)

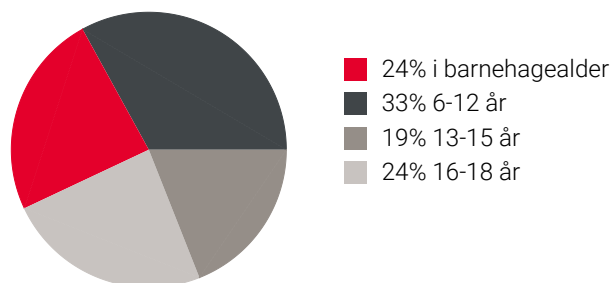

Sivilstand

		Norge
Gift	32%	33%
Ikke gift	52%	54%
Separert	9%	9%
Enke/Enkemann	7%	4%

Aldersfordeling

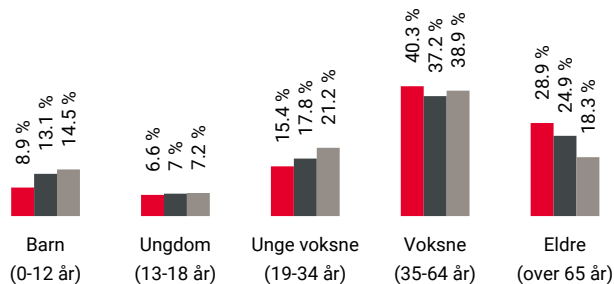

Område	Personer	Husholdninger
📍 Grunnkrets: Bleikvasslia	349	227
🏠 Kommune: Hemnes	4 420	2 348
🇳🇴 Norge	5 425 412	2 654 586

Barnehager

Sørfjellet gårds- og friluftsbhg (2-5 år) 6 min 🚶
13 barn 4.8 km

Korgen Nye barnehage (1-5 år) 29 min 🚶
76 barn 26.8 km

Dagligvare

Coop Prix Bleikvassli 4 min 🚶

Coop Extra Korgen 29 min 🚶
Post i butikk, PostNord 27 km

Sport

🏃 Bleikvassli skole 5 min 🚶
Aktivitetshall, ballspill 4.7 km

🏃 Korgen stadion 29 min 🚶
Aktivitetshall, ballspill, fotball 27.1 km

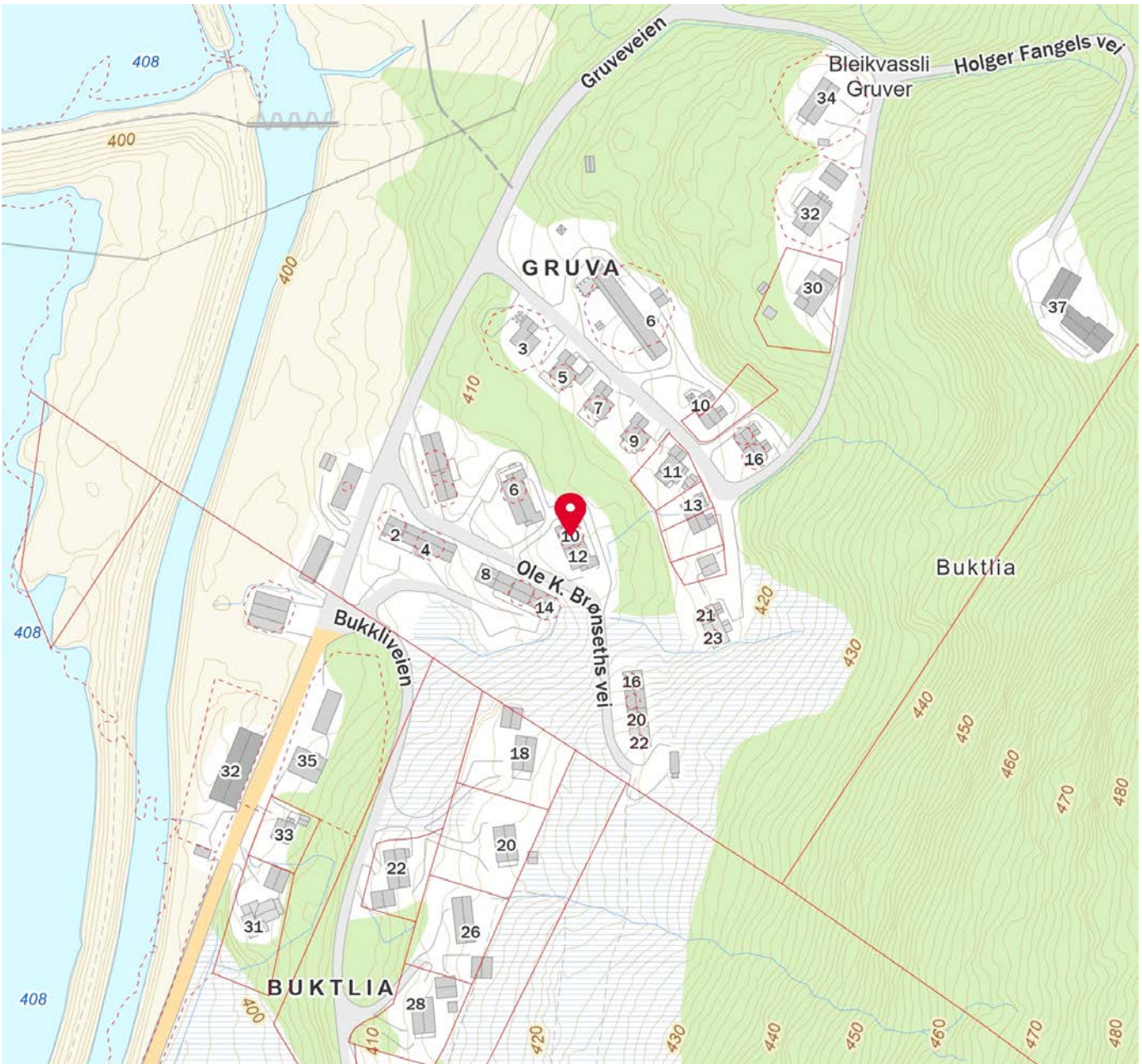

Innholdet i nabolagsprofilen er hentet fra ulike datakilder, og feil eller mangler kan forekomme. Vurderinger og sitater er innhentet på web og gir uttrykk for hvordan naboene vurderer nabolaget. FINN.no AS kan ikke holdes ansvarlig for feil/mangler i profilen. Copyright © Finn.no AS 2025



OVERSIKT OVER LØSØRE OG TILBEHØR TIL EIENDOMMEN

Oversikten er utarbeidet av Norges Eiendomsmeglerforbund, Eiendom Norge og Advokatforeningens Eiendomsmeglingsgruppe, og er gjeldende fra 1. januar 2020.

Generelt

Lov om avhending av fast eiendom (avhendingslova/avhl.) av 3. juli 1992 regulerer kjøper og selgers rettigheter og plikter ved overdragelse av fast eiendom og andeler i borettslag.

I henhold til avhl. § 3-4 skal eiendommen, når annet ikke er avtalt, overdras med innredninger og utstyr som etter lov, forskrift eller annet offentlig vedtak skal følge med. Det samme gjelder varig innredning og utstyr som enten er fastmontert eller er særskilt tilpasset bygningen, jf. avhl. § 3-5. Loven inneholder ingen detaljert oversikt over hva som omfattes av «innredning og utstyr», og over hva som skal regnes som «fastmontert eller særskilt tilpasset».

Partene kan fritt avtale hva som skal følge med eiendommen ved salg. Bransjens liste over løsøre og tilbehør som skal følge med eiendommen, er en del av avtalen mellom kjøper og selger dersom ikke annet er opplyst i salgsoppgaven, kjøper har tatt forbehold i bud eller avtale på annen måte er inngått. Der intet annet er avtalt, vil løsøre og tilbehør medfølge slik dette fremkommer av avhl. § 3-4 og § 3-5 og denne oversikt.

Produkter og installasjoner som medfølger overdras uten noen form for garantier, utover eventuell gjenværende leverandørgaranti.

Dersom det er noe i nedenstående liste som ikke finnes på eiendommen, vil det heller ikke medfølge.

- 1. HVITEVARER** medfølger der dette er spesielt angitt i salgsoppgaven.
- 2. HELDEKKENDE TEPPER** følger med uansett festemåte.
- 3. VARMEKILDER**, slik som ovner, kaminer, peiser, varmpumper og panelovner, følger med uansett festemåte. Frittstående biopeiser/varmeovner og terrassevarmere medfølger ikke. Det følger ikke med varmekilder i rom som ikke har vegg- eller fastmonterte varmekilder på visning.
- 4. TV, RADIO OG MUSIKKANLEGG.** TV-antennor og fellesanlegg for TV, herunder parabolantenne, og tunerer/dekoder/tv-boks medfølger der dette eies av selger. Veggmontert TV/flatskjerm med tilhørende festeordning samt musikkanlegg følger ikke med (se også punkt 12).
- 5. BADEROMSINNREDNING/UTSTYR.** Badekar, dusjkabinett, dusjvegger, alle fastmonterte speil og hyller, fastmonterte glass- og håndkleholdere, herunder håndklevarmere samt baderomsinnredning, medfølger.
- 6. GARDEROBESKAP** medfølger, selv om disse er løse. Fastmonterte garderobehyller og knagger medfølger. Innredning i garderobeskap, for eksempel løse eller fastmonterte trådkurver, hyller, stenger og lignende, medfølger.

7. KJØKKENINNREDNING medfølger, herunder også åpne, fastmonterte hyller og løs eller fastmontert kjøkkenøy.

8. MARKISER, PERSIENNER og annen type innvendig og utvendig solskjerming, gardinoppheng, lamellgardiner og liftgardiner medfølger.

9. AVTREKKSIVIFTER av alle slag, samt fastmonterte aircondition/ventilasjonsanlegg, medfølger.

10. SENTRALSTØVSUGER medfølger med komplett anlegg, herunder slange, munnstykke mm.

11. LYSKILDER. Kupler, lysstoffarmatur, fastmonterte "spotlights", oppheng og skinner med spotlights samt utelys og hagebelysning medfølger. Vegglamper, krokhengte lamper, lysekroner, prismelamper og lignende som er koblet til sukkerbit eller stikkontakt følger likevel ikke med.

12. INSTALLERTE SMARTHUSLØSNINGER med sentral som styrer lys, varme, lyd o.l., samt tilhørende trådløse enheter som brytere, sensorer, kameraer, integrerte høyttalere el. medfølger. Enkle lysstyringssystem f.eks. med en sentral som kun styrer lyspærer eller smartpærer montert i sokkel medfølger likevel ikke.

13. UTVENDIGE SØPPELKASSER og eventuelt holder/hus til disse medfølger.

14. POSTKASSE medfølger.

15. UTENDØRS INNRETNINGER slik som flaggstang, fastmontert tørkestativ, samt andre faste utearrangementer som f.eks. badestamp, boblekar/jacuzzi og liknende utendørs kar, lekestue, lekestativ, utepeis, fastmontert trommel til vannslange, medfølger. Guidekabel/avgrenskingskabel til robotgressklipper medfølger, men robotgressklipper og ladestasjon for denne medfølger ikke.

16. FASTMONTERT VEGGLADER/LADESTASJON TIL EL-BIL medfølger uavhengig av hvor laderen er montert.

17. SOLCELLEANLEGG med tilhørende teknisk infrastruktur medfølger.

18. GASSBEHOLDER til gasskomfyr og gasspeis medfølger.

19. BRANNSTIGE, BRANNTAU, feiestige og lignende medfølger der dette er påbudt. Løse stiger medfølger ikke.

20. BRANNSLUKNINGSAPPARAT, BRANNSLANGE og RØYKVARSLER medfølger der dette er påbudt. Det er eier og brukers plikt til å se til at utstyret forefinnes på enhver eiendom. Hvis annet ikke er uttrykkelig avtalt, skal dette derfor alltid følge med ved salg av eiendom.

21. SAMTLIGE NØKLER til eiendommen som selger er i besittelse av skal overleveres kjøper på overtakelsen, herunder nøkler til eventuelle boder, uthus, garasjeportåpner e.l. Låses boder, uthus e.l. med hengelås, skal lås og nøkler til disse medfølge.

22. GARASJEHYLLER, bodhyller, lagringshyller og oppheng til bildekk medfølger såfremt de er fastmontert.

Planter, busker og trær som er plantet på tomten, eller fastmonterte kasser og lignende er en del av eiendommen og medfølger i handelen.

Boligkjøperforsikring

- Advokathjelp ved boligkjøpet og i 5 år fremover.
- Er kjøpers motvekt til selgers boligselgerforsikring.
- Gir deg advokathjelp hele veien til rettskraftig dom, om nødvendig.

Andelsbolig/aksjeleilighet:	Kr 7 900
Selveierleilighet/rekkehus:	Kr 10 900
Ene-/tomannsbolig, tomt:	Kr 15 900

Fritidsbolig følger øvrige boligtyper.

Boligkjøperforsikring PLUSS

- Samme dekning som HELP Boligkjøperforsikring.
- I tillegg får du advokathjelp på de viktigste rettsområdene i privatlivet.



PLUS dekkes også disse rettsområdene

- Samboeravtale, ektepakt og arv
- Forbrukerkjøp og håndverkertjenester
- Utleie og naboforhold
- Tomtefeste, veirett og andre servitutter
- Plan- og bygningsrett
- Skatt ved oppussing, utleie og eiendomssalg
- Tilgang til digitale juridiske avtaler via Min side

PLUS gir boligeiere et sterkt rabattert advokattilbud i og utenfor domstolene. Få advokathjelp når du trenger det fra Norges største advokatmiljø for privatpersoner. **PLUS** kan bare tegnes samtidig med boligkjøperforsikringen, og koster kun kr 2 800 i tillegg. **PLUS** fornyes årlig.

Boligkjøperforsikring tegnes hos eiendomsmegler senest ved kontraktsignering og gir rett til advokathjelp inntil 5 år etter overtakelse. Forsikringen betales som del av oppgjøret ved boligkjøpet. PLUSdekningen fornyes årlig ved faktura fra HELP.

Egenandel kr 4 000 påløper ved takst, tvist eller 10 timer advokatbistand, avhengig av hva som kommer først. Meglerforetaket mottar kr 4 800/4 900/5 400 i kostnads godtgjørelse, avhengig av boligtype, samt et tillegg på kr 1 000 ved salg av PLUS.

Vi unner ingen å stå alene

Har du spørsmål? Kontakt HELP på help.no/minside,
telefon 22 99 99 99 eller epost post@help.no



Rett skal være rett. For alle.

Vi tar forbehold om pris- og vilkårsendringer. Hvis premien ikke er innbetalt ved overtakelse, vil avtalen bli kansellert. For fullstendig informasjon om dekning og vilkår, se help.no.

HELP Renteforsikring

Renteforsikring dekker rentekostnader etter skatt og husforsikring for bolig som skal selges, hvis denne ikke er solgt tre måneder etter overtakelse av ny bolig. Forsikringen koster kr 5.900 og gjelder i ett år fra tidspunktet hvor du har overtatt din nye primærbolig og du har markedsført din gamle primærbolig sammenhengende i minst tre måneder.

- Utbetaling gis i inntil ni måneder
- Rentekostnader, samt kostnad til husforsikring dekkes med inntil kr 15.000 per måned
- Gjelder fast eiendom regulert til boligformål og som er registrert som din primærbolig
- Forsikringen gjelder i Norge

Bestilling gjøres av boligkjøper på www.help.no/renteforsikring. Forsikringen må bestilles innen sju dager etter kontraktsignering. Dersom boligen som skal selges allerede er markedsført før budaksept av ny bolig kan forsikring ikke tegnes.

For HELP kundesenter kontakt post@help.no eller tlf. 22 99 99 99.



Bud på 95 % eller mer av prisantydning behandles som at salg har funnet sted, selv om bud avslås, og forsikringsdekningen gjelder da til ny eier overtar (begrenset til 3 måneder etter budaksept). Det gjøres fradrag i erstatningen for eventuelle leieinntekter, skattefradrag på rentekostnader og renter og omkostninger som følge av mislighold av lån. Forsikringen dekker ikke mellomfinansiering eller andre lån som ikke direkte relaterer seg til primærboligen som skal selges. Forsikringen fornyes ikke, og gjelder ikke ved senere flytting. Dersom boligen ikke selges av autorisert megler / advokat gjelder ikke forsikringen. Forsikringen har en karantenetid på tre måneder. Tegning av HELP Renteforsikring tilbys kun til boligkjøpere som har kjøpt bolig gjennom samarbeidende eiendomsmeglerkjede.

 **HELP**
Rett skal være rett. For alle.



Et hjem er mer verdt enn et hus, og et hus er mer enn bare vegger.

Det er et sted for å skape gode minner
preget av trivsel, omsorg og trygghet.

For oss som jobber med folks hjem hver
eneste dag, er det naturlig å engasjere oss
sammen med SOS-barnebyer for å gi flere
barn et trygt og godt hjem.

For hvert hjem vi formidler, gir vi derfor
100 kroner til SOS-barnebyers arbeid.

aktiv. +  **SOS
BARNEBYER**

Forbrukerinformasjon om budgivning

Sist oppdatert med virkning fra 1. januar 2014, i forbindelse med ikrafttredelse av endringer i eiendomsmeglingsforskriften.

Informasjonen er utarbeidet av Forbrukerombudet, Forbrukerrådet, Den Norske Advokatforening ved Eiendomsmeglingsgruppen, Eiendomsmeglerforetakenes Forening og Norges Eiendomsmeglerforbund, på grunnlag av blant annet forskrift om eiendomsmegling § 6-3 og § 6-4.

Nedenfor gis en oversikt over de retningslinjer som forbrukermyndighetene og organisasjonene anbefaler benyttet ved budgivning på eiendommen. Avslutningsvis gis også en kort oversikt over de viktigste rettsreglene tilknyttet budgivning.

Før det legges inn bud på eiendommen oppfordres budgiver til å sette seg inn i all relevant informasjon om eiendommen, herunder eventuell salgsoppgave og teknisk rapport med vedlegg.

Gjennomføring av budgivning

1. På forespørsel vil megler opplyse om aktuelle bud på eiendommen, herunder om relevante forbehold.
2. Alle bud skal inngis skriftlig til megler, som formidler disse videre til oppdragsgiver. Kravet til skriftlighet gjelder også budforhøyelser og motbud, aksept eller avslag fra selger. Før formidling av bud til oppdragsgiver skal megler innhente gyldig legitimasjon og signatur fra budgiver. Kravet til legitimasjon og signatur er oppfylt for budgivere som benytter e-signatur, eksempelvis BankID eller MinID. Med skriftlige bud menes også elektroniske meldinger som e-post og SMS når informasjonen i disse er tilgjengelig også for ettertiden.
3. Et bud bør inneholde eiendommens adresse (eventuelt gnr/bnr), kjøpesum, budgivers kontaktinformasjon, finansieringsplan, akseptfrist, overtakelsesdato og eventuelle forbehold som for eksempel usikker finansiering, salg av nåværende bolig ol. Normalt vil ikke et bud med forbehold bli akseptert før forbeholdet er avklart. Konferer gjerne med megler før bud gis.
4. Megler skal legge til rette for en forsvarlig avvikling av budrunden. I forbrukerforhold (dvs. der oppdragsgiver er forbruker) skal megleren ikke formidle bud med kortere akseptfrist enn kl. 12.00 første virkedag etter siste annonserte visning. Etter denne fristen bør budgivere ikke sette en kortere akseptfrist enn at megler har mulighet til, så langt det er nødvendig, å orientere oppdragsgiver, budgivere og øvrige interessenter om bud og forbehold. Det bør ikke gis bud som diskriminerer eller utelukker andre budgivere. Dersom bud inngis med en frist som åpenbart er for kort til at megleren kan avvikle budrunden på en forsvarlig måte som sikrer oppdragsgiver og interessenter et tilstrekkelig grunnlag for sine handlingsvalg, vil megler fraråde budgiver å stille slik frist.
5. Megleren vil uoppfordret gi sin vurdering av det enkelte bud overfor oppdragsgiveren, når budet er gitt innenfor fristene i punkt 4.
6. Megleren skal så langt det er nødvendig og mulig holde budgiverne skriftlig orientert om nye og høyere bud og eventuelle forbehold. Megler skal så snart som mulig bekrefte skriftlig overfor budgivere at budene deres er mottatt.
7. Etter at handel har kommet i stand, eller dersom en budrunde avsluttes uten at handel er kommet i stand, kan en budgiver kreve kopi av budjournalen i anonymisert form.
8. Kopi av budjournal skal gis til kjøper og selger uten ugrunnet opphold etter at handel er kommet i stand. Dersom det er viktig for budgiver å bevare sin anonymitet, bør budet fremmes gjennom fullmektig.

Viktige avtalerettslige forhold

1. Det eksisterer ingen angrerett ved salg/kjøp av fast eiendom.
2. Når et bud er innsendt til megler og han har formidlet innholdet i budet til selger (slik at selger har fått kunnskap om budet), kan budet ikke kalles tilbake. Budet er da bindende for budgiver frem til akseptfristens utløp, med mindre budet før denne tid avslås av selger eller budgiver får melding om at eiendommen er solgt til en annen (man bør derfor ikke gi bud på flere eiendommer samtidig dersom man ikke ønsker å kjøpe flere enn en eiendom).
3. Selger står fritt til å forkaste eller akseptere ethvert bud, og er for eksempel ikke forpliktet til å akseptere høyeste bud.
4. Når en aksept av et bud har kommet frem til budgiver innen akseptfristens utløp er det inngått en bindende avtale.
5. Husk at også et eventuelt bud fra selger til kjøper (såkalte "motbud"), avtalerettslig er et bindende tilbud som medfører at det foreligger en avtale om salg av eiendommen dersom budet i rett tid aksepteres av kjøper.

For eiendommen:

Adresse: Ole K. Brønseths vei 10
8647 BLEIKVASSLIA

Meglerforetak: Aktiv Eiendomsmegling
Saksbehandler: Merete Solvang

Oppdragsnummer:

Telefon: 900 14 327
E-post: merete.solvang@aktiv.no

Undertegnede gir herved følgende bud på ovennevnte eiendom:

Kjøpesum: Kr. _____

Beløp med bokstaver: Kr. _____

+ omkostningert iht. opplysninger i salgsoppgaven

Dette budet er bindende for undertegnede frem til og med den: _____ Kl. _____

Dersom annet ikke er angitt gjelder budet til kl. 15.00 første virkedag etter siste annonserte visning. I forbrukerforhold vil bud med kortere akseptfrist enn til kl. 12.00 første virkedag etter siste annonserte visning ikke bli viderefordlet til selger.

Eventuelle forbehold: _____

Undertegnede er kjent med at selger står fritt til å godta eller forkaste ethvert bud. Likeledes er undertegnede klar over at budet er bindende for budgiver når det er kommet til selgers kunnskap. Handelen er juridisk bindende for begge parter dersom budet aksepteres innen akseptfristen. Undertegnede er kjent med at budjournalen vil bli forelagt kjøper og selger når handel er sluttet.

Ønsket overtakelsesdato: _____

Budet baseres på opplysninger og salgsvilkår som fremkommer av salgsoppgave datert: _____

Kjøpet vil bli finansiert slik:

Låneinstitusjon: _____ Referanse og tlf nr.: _____

Lånt kapital: _____ Kr.: _____

Egenkapital: _____ Kr.: _____

Totalt: _____ Kr.: _____

Egenkapital består av: Salg av nåværende bolig eller fast eiendom Disponibelt kontantbeløp (bankinnskudd)

Jeg gir bud som: Forbruker Ledd i næringsvirksomhet / juridisk person (selskap)

Jeg samtykker til bruk av elektronisk kommunikasjon: Ja Nei

Navn: _____

Navn: _____

Fødselsnr. (11 siffer): _____

Fødselsnr. (11 siffer): _____

Adresse: _____

Adresse: _____

Postnr.: _____ Sted: _____

Postnr.: _____ Sted: _____

Tlf.: _____ E-post: _____

Tlf.: _____ E-post: _____

Dato.: _____ Sign: _____

Dato.: _____ Sign: _____

Kopi av legitimasjon

Kopi av legitimasjon

aktiv.
Tar deg videre