

aktiv.

Søndre Mohagen 98, 2016 FROGNER

**Pen 3-roms selveierleilighet med
solrik terrasse | Rolig boligområde
| Fast parkeringsplass**



Fagansvarlig Eiendomsmegler MNEF

Iris Therese Asak

Mobil 975 98 015

E-post iris.asak@aktiv.no

Aktiv Eiendomsmegling Lillestrøm

Torvet 5, 2000 Lillestrøm. TLF. 63 80 90 72

Nøkkelinformasjon

Prisant.: Kr 3 200 000,-
Fellesgjeld: Kr 36 338,-
Omkostn.: Kr 82 250,-
Total ink omk.: Kr 3 318 588,-
Felleskostn.: Kr 4 003,-
Selger: Oddbjørn Nesbakken Oma

Salgsobjekt: Eierseksjon
Eierform: Eierseksjon
Byggeår: 2007
BRA-i/BRA Total 51/56 kvm
Tomtstr.: 3202 m²
Soverom: 2
Antall rom: 3
Gnr./bnr. Gnr. 294, bnr. 103
Snr. 3
Oppdragsnr.: 1204250032

Pen 3-roms selveierleilighet med solrik terrasse | Rolig boligområde | Fast parkeringsplass

Søndre Mohagen 98 er en fin 3-roms selveierleilighet i 1. etasje på Lindeberg/Frogner. Leiligheten har praktisk planløsning og gjennomgående normalt god standard. Boligen har to fine soverom med garderober, åpen løsning mellom stue og kjøkken, flislagt bad med opplegg for vaskemaskin, og en solrik terrasse for late sommerdager. Praktisk sportsbod ved inngangspartiet.

Eiendommen ligger i et barnevennlig, rolig og veletablert boligområde. Fra leiligheten er det korte avstander til bl.a. barnehage og togstasjon. Ca. 4 km. til Frogner med barne- og ungdomsskole, idrettsplass og forretningsenter.

Velkommen til visning!



Innhold

Nøkkelinformasjon	2
Om eiendommen	4
Nabolagsprofil	24
Egenerklæring	66
Budskjema	84

Om eiendommen

Om boligen

Areal

BRA - i: 51 m²

BRA - e: 5 m²

BRA totalt: 56 m²

TBA: 18 m²

Bruksareal fordelt på etasje

1. etasje

BRA-i: 51 m² Bad, Kjøkken, Entré, Soverom, Soverom 2

BRA-e: 5 m² Bod

TBA fordelt på etasje

1. etasje

18 m²

Ikke målbare arealer

Krypkjeller er ikke målbar.

Tomtetype

Eiet

Tomtestørrelse

3202 m²

Beliggenhet

Leiligheten har en meget attraktiv og sentral beliggenhet på Lindeberg i Lillestrøm kommune. Eiendommen ligger i et rolig, nyere etablert og barnevennlig boligområde. Her har du nærhet til skoler, barnehage, offentlig kommunikasjon og gode servicetilbud.

Dagligvarehandelen kan gjøres på Kiwi, som du finner både på Frogner og på Kløfta. På Kløfta finner du også Romerikssenteret med et godt utvalg av butikker, i tillegg til Rema 1000, Meny og Vinmonopolet. Kløfta sentrum kan også by på et utvalg av hyggelig cafèer, andre spisesteder og tjenester som bla. frisør.

Leiligheten ligger til et område med et bredt tilbud innenfor sport og fritid. Området har

kort vei til fotballbane, skøytebane, lysløype, idrettshall, svømmehall, treningssenter og bibliotek, for å nevne noe. Det er skiløyper rett utenfor boligen om vinteren. Eiendommen har også nærhet til flotte tur- og friluftsområder egnet til alle årstider.

Området er også perfekt for deg som pendler. Lindeberg togstasjon ligger knappe 15 minutters gange fra boligen. Her tar toget inn til Oslo sentrum kun omtrent 25 minutter, med stopp i Lillestrøm langs veien. Det er kun 20 minutter i bil inn til Oslo Lufthavn. Et perfekt område for deg som ønsker en rolig tilværelse, med samtidig nærhet til gode servicetilbud og optimal offentlig transport.

Adkomst

Se vedlagte kart. Det vil bli satt opp visningsskilt ved fellesvisninger.

Bebyggelsen

Veletablert boligområde bestående av eneboliger, tomannsboliger og småhus.

Bygningssakkyndig

Jo Henrik Stigen

Type takst

Tilstandsrapport

Byggemåte

Flermannsbolig med bærende konstruksjoner, etasjeskillere og leilighetsskillende vegger i tre. Bygningen antas fundamentert på fastemasser med betong såler. Grunnmur av betong. Over grunnmur er det yttervegger i bindingsverk med utvendig trekledning. Saltak i trekonstruksjoner tekket med takstein (ikke besiktig). Vinduer med 2 lags isoler glass med produksjonsår 2007
En B-30 ytterdør med kikkehull. 2 lags isolerglass terrassedør fra 2007.
Utgang fra stue/kjøkken til en balkong på ca. 18m².

Innvendig

Overflatebehandling gulv: Parkettgulv og laminatgulv.
Overflatebehandling vegger: Malte plater.
Overflatebehandling himling: Malt takess.

Sammendrag selgers egenerklæring

Kjenner du til om det er/har vært feil tilknyttet våtrommene, f.eks. sprekker, lekkasje, råte, lukt eller soppkader?

- Noen sprekker i/løse fuger på bad. Nevnt i takstrapport.

Kjenner du til om det er utført arbeid på bad/våtrom?

- Montert dusjkabinett og nytt servantskap. Dette er gjort av ufaglært/egeninnsats.

Kjenner du til feil eller om har vært utført arbeid/kontroll på vann/avløp?

- Kun til oppkobling av vann og avløp til servant/dusjkabinett. Vask på kjøkken har vært ute ved bytte av benkeplate, samme vask montert igjen etterpå. Ufaglært/egeninnsats/dugnad.

Kjenner du til om det er/har vært utettheter i terrasse/garasje/tak/fasade?

- Drypper fra undersiden av terrassen over og ned på terrassen ved regnskyll.

Kjenner du til om det er/har vært utført arbeid på el-anlegget eller andre installasjoner (f.eks. oljetank, sentralfyr, ventilasjon)?

- Byttet panelovner og lamper/lys. Ufaglært/egeninnsats/dugnad

Fargekoder på vegger er nevnt under "tilleggs kommentar" i egenerklæring.

Innhold

1.etg: Entré, kjøkken/stue, 2 soverom, bad.

Én utvendig sportsbod ved inngangspartiet.

Standard

Tg2 - Avvik som kan kreve tiltak

Innvendig > Etasjeskille/gulv mot grunn

Vurdering av avvik:

- Målt høydeforskjell på mellom 10 - 20 mm innenfor en lengde på 2 meter.

Tilstandsgrad 2 gis med bakgrunn i standardens krav til godkjente måleavvik.

Det er registrert noen skjevheter.

Det er flere rom som er nivilert, ikke alle rom med avvik blir nevnt

Ved enkel nivellering av :

Stue er det registreres et høydeavvik på ca. 1cm.

Kjøkken er det registreres et høydeavvik på ca. 1,5cm.

Målinger er utført på tilfeldige steder. Større skjevheter kan ikke utelukkes.

Med bakgrunn i at bygningen har "satt" seg etter oppføringen, må enkelte mindre skjevheter dog påregnes.

Innvendig > Kryp kjeller

Vurdering av avvik:

- Det er avvik:

Ingen synlig avvik på befaringsdag.

Våtrom > 1. Etasje > Bad > Overflater Gulv

Vurdering av avvik:

- Det er påvist at noen fliser har bom (hulrom under).

- Krav til fall (høydeforskjell) er ikke oppfylt, men det er fall til sluk.

Det er observert aldersrelaterte forhold i fuger som kan indikere oppgraderingsbehov

Våtrom > 1. Etasje > Bad > Sluk, membran og tettesjikt

Vurdering av avvik:

- Mer enn halvparten av forventet brukstid er passert på membranløsningen.
- Sluk har begrenset mulighet for inspeksjon og rengjøring.

Tekniske installasjoner > Vannledninger

Vurdering av avvik:

- Rørkursene på rør-i-rør systemet på vannledninger er ikke merket.

Tekniske installasjoner > Varmtvannstank

Vurdering av avvik:

- Det er ikke påvist tilfredsstillende el-tilkobling av varmtvannstank iht. gjeldende forskrift.

Innbo og løsøre

Se også beskrivelser under punktet om standard. Løsøre/tilbehør som gardinstenger/ oppheng, frittstående hvitevarer samt dekodere og modem følger i utgangspunktet ikke med i handelen. Dekodere og modem kan være borettslagets/aksjelagets/ sameiets eiendom og skal da følge med. Det gis ingen garantier i forhold til medfølgende løsøre/tilbehør.

Hvitevarer

Kun hvitevarer som er spesifikt angitt i salgsoppgaven, følger med. Dette gjelder uavhengig av om hvitevaren(e) eventuelt kan anses som integrerte.

Parkering

Én biloppstillingsplass på sameiets fellesområde. Sameiet har tilrettelagt for elbil-lading ved at det er lagt infrastruktur frem til parkeringsplassen. Dersom man ønsker elbil-ladning må ladeboks bekostes og monteres. Øvrig parkering etter områdets bestemmelser.

Forsikringsselskap

If Skadeforsikring

Polisenummer

528484

Radonmåling

Det gjøres oppmerksom på utleiers plikt til å radonmåle utleieenheter. Målt årsmiddelverdi skal være under 200 Bq/m³ (becquerel per kubikkmeter) i oppholdsrom. I tillegg skal tiltak for å redusere radonnivået alltid gjennomføres dersom det overstiger 100 Bq/m³. Selger har ikke foretatt radonmåling. Interessenter gjøres oppmerksom på at det som resultat av fremtidige målinger, vil kunne bli nødvendig å treffe radonreducerende tiltak. Slike eventuelle tiltak vil da måtte bekostes

og utføres av kjøper.

Diverse

Etter eierseksjonsloven § 23 kan ingen kjøpe en boligseksjon hvis kjøpet fører til at man, direkte eller indirekte, blir eier av flere enn to boligseksjoner i eierseksjonssameiet. Begrensningen gjelder ikke kjøp av fritidsboliger. Det finnes også enkelte andre unntak i bestemmelsen.

Energi

Oppvarming

Elektrisk oppvarming med enkelte panelovner, gulvvarme på bad.

Energikarakter

D

Energifarge

Rød

Økonomi

Tot prisant. ekskl. omk. og f.gjeld

Kr 3 200 000

Info kommunale avgifter

Kommunale avgifter er inkludert i felleskostnadene.

Formuesverdi primær

Kr 743 450

Formuesverdi primær år

2023

Formuesverdi sekundær

Kr 2 973 801

Formuesverdi sekundær år

2023

Andre utgifter

Utover det som er nevnt under punktet «Felleskostnader», påløper kostnader til for eksempel strøm, innboforsikring, innvendig vedlikehold og abonnement til tv og internett (eventuelt oppgradering av kanalpakker og linjehastighet der hvor grunnpakke er inkludert).

Tilbud lånefinansiering

Aktiv Eiendomsmegling samarbeider med sparebankene i Eika Alliansen om formidling av finansielle tjenester. Ta gjerne kontakt med megler for formidling av et uforpliktende tilbud om finansiering. Meglerforetaket kan motta provisjon ved formidling av finansielle tjenester.

Boenheten

Eierbrøk

55/880

Felleskostnader inkluderer

Bygningsforsikring, grunnpakke internett, kommunale avgifter, drift og vedlikehold, forretningsfører og revisjon.

Felleskostnader pr. mnd

Kr 4 003

Andel Fellesgjeld

Kr 36 338

Andel fellesgjeld år

2025

Fellesgjeld pr. dato

01.02.2025

Kommentar fellesgjeld

Sameiet har hatt advokatbistand vedrørende reseksjonering av sameiet. I den forbindelse opplyser styret at fellesgjelden vil øke grunnet kostnad til advokat. Det ble vedtatt på ekstraordinært generalforsamling 28/3-25 at det skulle tas opp lån for å betale advokatkostnaden. Dette betyr i praksis at fellesgjeld pr. leilighet går opp med kr 12.500,- (kr. 200.000/16 leiligheter=12.500,-)

Lånet slås sammen med ett eksisterende lån og styret ser ingen grunn til å umiddelbart heve månedlig innbetalinger fra hver beboer.

Ny fellesgjeld for seksjonen vil være ca. kr. 50 000,-.

Andel fellesformue

Kr 5 038

Andel fellesformue dato

31.12.2023

Sameiet

Sameienavn

Boligsameiet Mohagen IV

Organisasjonsnummer

992 446 617

Om sameiet

Leiligheten er en del av Boligsameiet Mohagen IV. Sameiet består av 16 seksjoner.

Lånebetingelser fellesgjeld

Lånenr.: OBOS01-98207802867

Type: A

Restsaldo: 216 497,-

Restløpetid: 4 år 4 mnd

Term pr. år: 12

Type rente: Flyt

Rente pr. 13.02.25 : 7,60%

Lånenr.: OBOS02-98208112821

Type: A

Restsaldo: 248 879,-

Restløpetid: 3 år 7 mnd

Term pr. år: 12

Type rente: Flyt

Rente pr. 13.02.25 7,50%

Lånenr.: 10B982-98207361151

Type: A

Restsaldo: 116 149,-

Restløpetid: 1 år 8 mnd

Term pr. år: 12

Type rente: Flyt

Rente pr. 13.02.25 : 7,60%

Regnskap/budsjett

Det er for øyeblikket ikke vedtatt noen større vedlikehold, men det ventes å ta opp maling av fasaden på generalforsamlingen som holdes i juni.

Vi oppfordrer alle til å sette seg inn i regnskap, budsjett og årsberetning. Dokumentene vil være tilgjengelig hos meglerforetaket. Det gjøres oppmerksom på at fellesgjeld og

felleskostnader kan variere over tid som følge av beslutninger foretatt av styret/ årsmøtet/generalforsamling.

Styregodkjennelse

Det kreves ikke styrets godkjennelse ved overtakelse.

Vedtekter/husordensregler

Vi oppfordrer alle til å sette seg inn i gjeldende vedtekter og husordensregler. Dokumentene følger vedlagt i salgsoppgaven.

Dyrehold

Dyrehold er tillatt iht. sameiet husordensregler.

Forretningsfører

Forretningsfører

OBOS Eiendomsforvaltning AS

Offentlige forhold

Eiendommens betegnelse

Gårdsnummer 294, bruksnummer 103, seksjonsnummer 3 i Lillestrøm kommune.

Tinglyste heftelser og rettigheter

På eiendommen er det tinglyst følgende heftelser og rettigheter som følger eiendommens matrikkel ved overskjøting til ny hjemmelshaver:

14.06.2007 - Dokumentnr: 479732 - Seksjonering

Opprettet seksjoner:

Snr: 5

Formål: Bolig

Sameiebrøk: 55/880

Ferdigattest/brukstillatelse

Det er utstedt midlertidig brukstillatelse for 2 stk nybygg boligblokk på 2 etasjer datert 28.09.2007.

Det er utstedt ferdigattest for riving og utvidelse av balkong, datert 08.04.2024.

Det er mottatt byggetegninger fra kommunen. Innholdet i disse er i samsvar med dagens bruk.

Vei, vann og avløp

Eiendommen er tilknyttet offentlig vann og avløp via private stikkledninger.

Regulerings- og arealplaner

Eiendommen er regulert til boliger m/tilhørende anlegg og følger reguleringsplan "Mohagen boligområde - del av eiendommene 94/1, 94/9 og 94/49".

Adgang til utleie

Utleie er tillatt iht. vedtekter og etter godkjenning fra styret.

Legalpant

De andre sameierne har panterett i seksjonen for krav mot sameieren som følger av sameieforholdet. Pantekravet kan ikke overstige et beløp som for hver bruksenhet svarer til 2 G (folketrygdens grunnbeløp). Kommunen har legalpant i eiendommen for forfalte krav på eiendomsskatt, og kommunale avgifter/gebyrer.

Kontraktsgrunnlag

Salgs- og betalingsvilkår

Eiendommen skal overleveres til kjøper i tråd med det som er avtalt. Det er viktig at kjøper setter seg grundig inn i alle salgsdokumentene, herunder salgsoppgave, tilstandsrapport og selgers egenerklæring. Kjøper anses kjent med forhold som er tydelig beskrevet i salgsdokumentene. Forhold som er beskrevet i salgsdokumentene kan ikke påberopes som mangler. Dette gjelder uavhengig av om kjøper har lest dokumentene. Alle interessenter oppfordres til å undersøke eiendommen nøye, gjerne sammen med fagkyndig, før bud inngis. Kjøper som velger å kjøpe usett, kan som hovedregel ikke gjøre gjeldende som mangel noe kjøper burde blitt kjent med ved undersøkelse av eiendommen, eller som er tydelig beskrevet i salgsdokumentene. Hvis noe trenger avklaring, anbefaler vi at kjøper rådfører seg med eiendomsmegler eller en fagkyndig før det legges inn bud.

Kjøper har krav på at eiendommen er i henhold til avtalen. Hvis det ikke er avtalt noe særskilt, kan eiendommen ha en mangel dersom den ikke er slik kjøper må kunne forvente ut ifra blant annet boligens alder, type og synlige tilstand. Det samme gjelder hvis det er holdt tilbake eller gitt uriktige opplysninger om eiendommen som ikke er rettet i tide på en tydelig måte, og man må gå ut fra at opplysningen har virket inn på avtalen. En bolig som har blitt brukt i en viss tid, har vanligvis blitt utsatt for slitasje, og skader kan ha oppstått. Slik bruksslitasje må kjøper regne med, og det kan avdekkes enkelte forhold etter overtakelse som gjør utbedringer nødvendig. Normal slitasje og skader som trenger utbedring, er innenfor hva kjøper må forvente, og vil ikke utgjøre en mangel.

Boligen kan også ha en mangel hvis opplyst areal avviker fra faktisk størrelse. Avviket må være minst 2 prosent, og minst 1 kvadratmeter. Det er likevel ikke en mangel dersom selger godtgjør at kjøperen ikke la vekt på opplysningen, jf. avhendingsloven § 3-3 (2).

Ved beregning av et eventuelt prisavslag eller erstatning, må kjøper selv dekke tap/kostnader opp til et beløp på kr 10 000 (egenandel). Egenandel kommer først på tale når det er konstatert mangel ved eiendommen.

Hvis kjøper ikke er forbruker, selges eiendommen "som den er", og selgers ansvar er da begrenset, jf. avhl. § 3-9, første ledd 2. pkt. Avhl. § 3-3 (2) fravikes, og hvorvidt et innendørs arealavvik karakteriseres som en mangel vurderes etter avhl. § 3-8. Informasjon om kjøpers undersøkelsesplikt, herunder oppfordringen om å undersøke eiendommen nøye, gjelder også for kjøpere som ikke anses som forbrukere. Med forbrukerkjøp menes kjøp av eiendom når kjøperen er en fysisk person som ikke hovedsakelig handler som ledd i næringsvirksomhet.

Overtakelse

Overtakelse etter nærmere avtale med selger.

Dersom annet ikke avtales, sendes skjøte/hjemmelsdokument for tinglysing i etterkant av overtakelse.

Budgivning

Budgivning i forbrukerforhold

Budgivere oppfordres til å legge inn bud elektronisk. Dette gjøres på eiendommens hjemmeside på aktiv.no, ved å bruke «Gi bud»-knappen. Ved elektronisk budgivning, samtykker budgiver til elektronisk kommunikasjon. Eiendomsmegler skal legge til rette for en forsvarlig avvikling av budrunden og kan ikke videreformidle bud med en kortere akseptfrist enn kl. 12.00 første virkedag etter siste annonserte visning. Etter klokken 11:30 anbefaler vi akseptfrist på minimum 30 minutter. Bud bør legges inn i god tid før konkurrerende buds akseptfrist utløper. For øvrig henvises til forbrukerinformasjon om budgivning i salgsoppgaven. Oppdragsgiver er oppfordret til å ikke ta imot bud direkte fra budgiver, men å henvise budgiver videre til megler. Som kjøper vil du få forelagt kopi av budjournal. Alle bud vil bli gjort kjent for kjøper og selger i handelen. Øvrige budgivere kan be om å få en kopi av budjournal i anonymisert form.

Budgivning utenfor forbrukerforhold

Budgivere oppfordres til å legge inn bud elektronisk. Dette gjøres på eiendommens hjemmeside på aktiv.no, ved å bruke «Gi bud»-knappen. Ved elektronisk budgivning, samtykker budgiver til elektronisk kommunikasjon. Det anbefales at hvert bud har en akseptfrist som muliggjør en forsvarlig avvikling av budrunden. Vi anbefaler minimum 30 minutter akseptfrist. Oppdragsgiver er oppfordret til å ikke ta imot bud direkte fra budgiver, men å henvise budgiver videre til megler.

Opplysningene i salgsoppgaven er godkjent av selger. Alle interessenter oppfordres imidlertid til grundig besiktigelse av eiendommen, gjerne sammen med fagmann før

bud inngis.

Etter aksept av bud, vil eiendommens salgssum bli meddelt de som ev. måtte etterspørre denne. Eiendommens salgssum vil bli offentlig tilgjengelig ved overføring av hjemmel.

Omkostninger kjøpers beskrivelse

3 200 000 (Prisantydning)

36 338 (Andel av fellesgjeld)

3 236 338 (Pris inkl. fellesgjeld)

Omkostninger

80 900 (Dokumentavgift)

260 (Panteattest kjøper)

545 (Tinglysningsgebyr pantedokument)

545 (Tinglysningsgebyr skjøte)

10 900 (Boligkjøperforsikring – fem års varighet (valgfritt))

2 800 (Boligkjøperforsikring Help Pluss - ett års varighet (valgfritt))

82 250 (Omkostninger totalt)

93 150 (med Boligkjøperforsikring - fem års varighet)

95 950 (med Boligkjøperforsikring inkludert ett år med Help Pluss)

3 318 588 (Totalpris. inkl. omkostninger)

3 329 488 (Totalpris. inkl. omkostninger (med Boligkjøperforsikring - fem års varighet))

3 332 288 (Totalpris. inkl. omkostninger (med Boligkjøperforsikring inkludert ett år med Help Pluss))

Regnestykket forutsetter at det kun tinglyses ett pantedokument og at eiendommen selges til prisantydning. Det tas forbehold om endringer i offentlige avgifter/gebyrer.

Omkostninger kjøpers beløp

Kr 82 250

Betalingsbetingelser

Med mindre annet er avtalt forutsettes det at kjøpesum inkludert omkostninger er innbetalt og disponibelt på meglerforetakets klientkonto innen overtakelse.

Kjøpesummen skal innbetales fra norsk finansinstitusjon og/eller fra kjøpers egen konto i norsk finansinstitusjon.

Hvitvaskingsreglene

Megler har plikt til å gjennomføre kundetiltak. Hvis kjøper ikke bidrar til at megler får gjennomført kundetiltak og dette fører til at transaksjonen ikke kan gjennomføres eller blir forsinket, misligholder kjøper avtalen. Etter 30 dager er misligholdet vesentlig. Dette gir selger rett til å heve og gjennomføre dekningssalg for kjøpers regning.

Personopplysningsloven

Personopplysninger blir behandlet i samsvar med personopplysningsloven.

Boligkjøperforsikring

Vedlagt i salgsoppgaven følger informasjon om Boligkjøperforsikring og Boligkjøperforsikring Pluss fra HELP Forsikring AS. Boligkjøperforsikring er en rettshjelpsforsikring som gir trygghet og profesjonell juridisk hjelp dersom det oppdages uventede feil eller mangler ved boligen de neste fem årene. Boligkjøperforsikring Pluss har samme dekning som boligkjøperforsikring, med tillegg av fullverdig advokathjelp på viktige rettsområder i privatlivet. Boligkjøperforsikring Pluss betales årlig. Les mer om begge forsikringene i vedlagte materiell eller på help.no. Det gjøres oppmerksom på at boligkjøperforsikring kun kan tegnes av forbruker. Meglerforetaket mottar kr 4 200/4 600/5 000 i kostnadsgodtgjørelse, avhengig av boligtype, samt et tillegg på kr 1 000 ved salg av Boligkjøperforsikring Pluss.

Meglernes vederlag

Det er avtalt fastpris stor kr. 40 000,- for gjennomføring av salgsoppdraget. I tillegg er det avtalt at oppdragsgiver skal dekke tilretteleggingsgebyr kr. 16 000,- oppgjørshonorar kr. 7 750,- og visninger kr. 3 000,-. Alle beløp er inkl. mva.

Oppdragsansvarlig

Iris Therese Asak
Fagansvarlig Eiendomsmegler MNEF
iris.asak@aktiv.no
Tlf: 975 98 015

Romerike Eiendomsmegling AS Filial Lillestrøm, Torvet 5
2000 Lillestrøm
Tlf: 638 09 072

Salgsoppgavedato

04.04.2025

Søndre Mohagen 98, 2016 FROGNER
1. Etasje

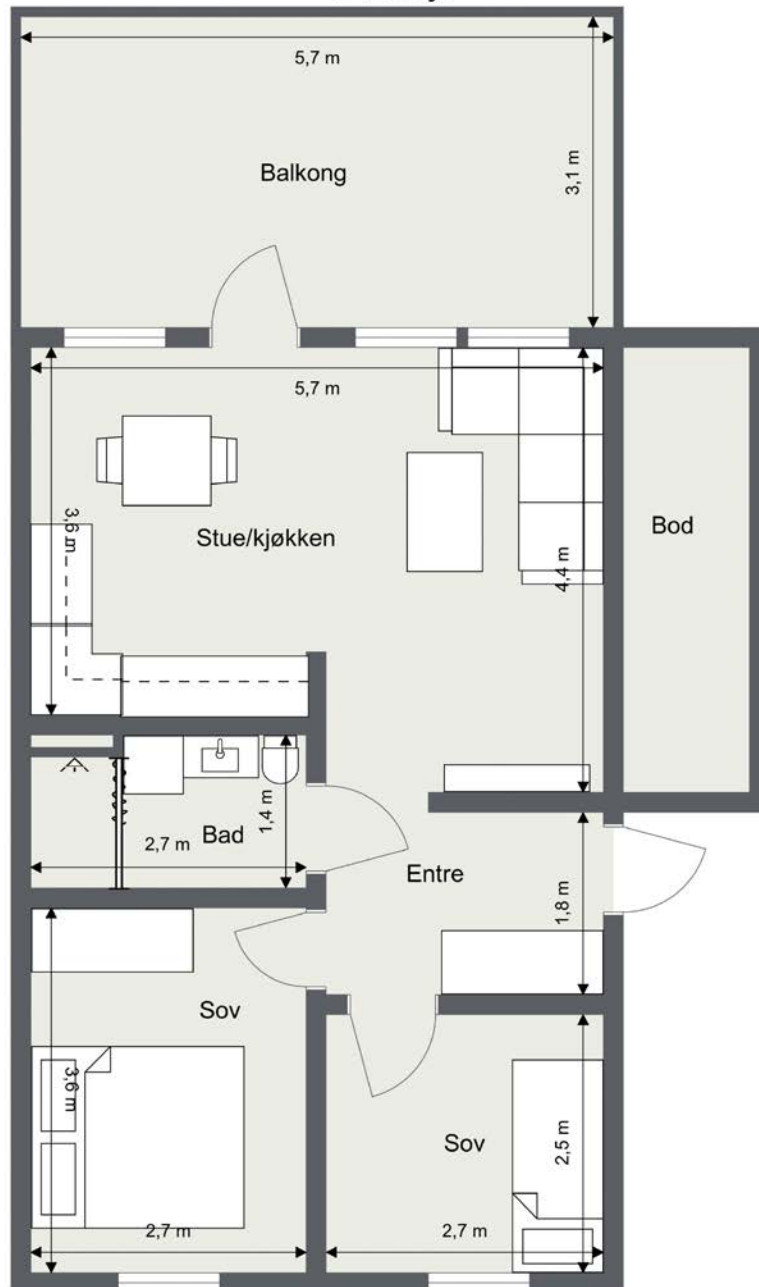

Planskissen er ikke i målestokk.
Oppgitte mål/areal er innvendige og kan ikke betraktes som eksakte.
Det tas ikke ansvar for evt. feil.

Plantegningen er ikke i målestokk og noe avvik kan forekomme.

Entré

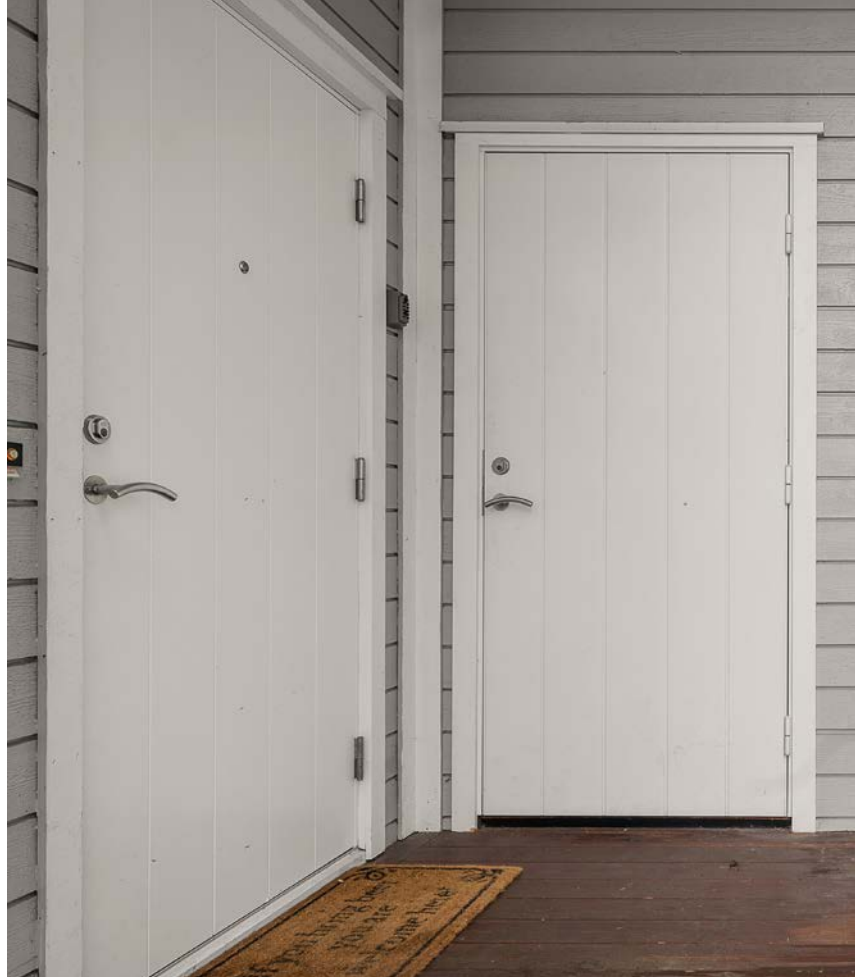

Kjøkken



Stue



Soverom

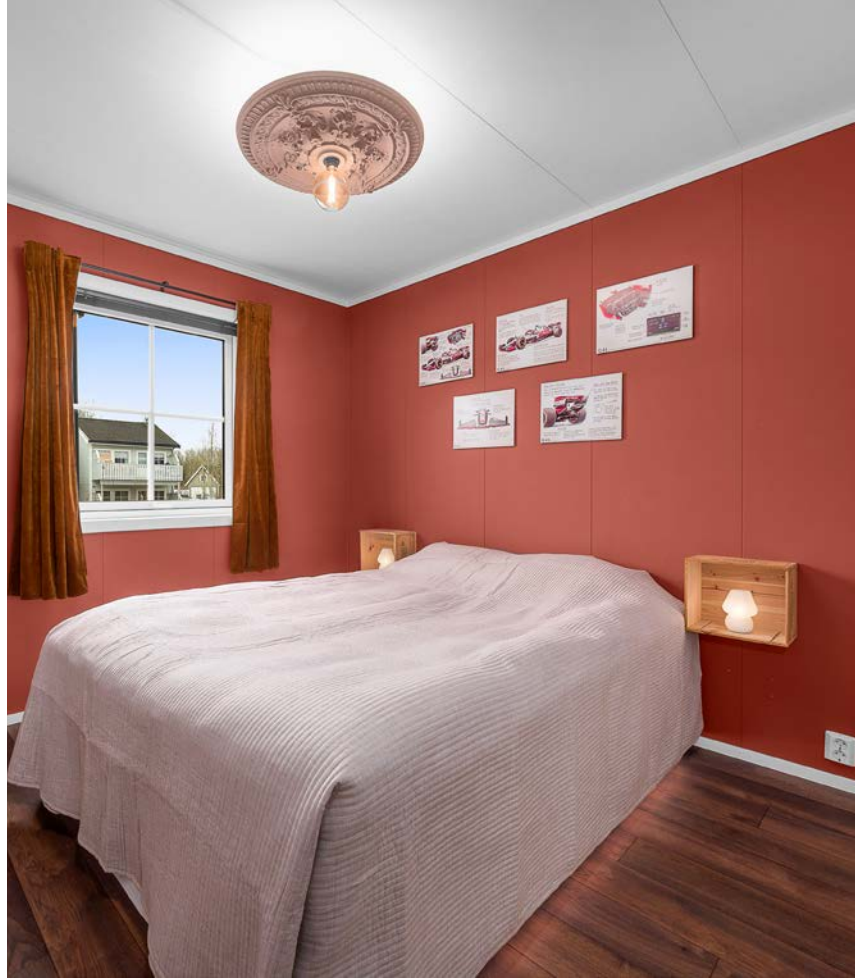

Bad



Terrasse



Vedlegg

Nabolagsprofil

Søndre Mohagen 98 - Nabolaget Lindeberg - vurdert av 50 lokalkjente

Nabolaget spesielt anbefalt for

- Familier med barn
- Etablerere
- Husdyreiere



Offentlig transport

Lindeberg stasjon Linje R13	18 min 1.4 km
Lindebergkrysset Linje 425	4 min 2.1 km
Oslo Gardermoen	21 min

Skoler

Frogner skole (1-10 kl.) 975 elever, 43 klasser	7 min 4 km
Vesterskaun skole (1-7 kl.) 218 elever, 14 klasser	10 min 7.2 km
Asak skole (1-10 kl.) 224 elever, 15 klasser	11 min 7.8 km
Lillestrøm videregående skole 800 elever, 34 klasser	18 min 12.9 km
Skedsmo videregående skole 1000 elever	19 min 13.5 km

«Stille og rolig Behagelig nabolag. Nærhet til skog og mark. Kort vei til byer.»



Sitat fra en lokalkjent



Opplevd trygghet

Veldig trygt 87/100



Kvalitet på skolene

Bra 73/100



Naboskapet

Høflige 66/100

Aldersfordeling

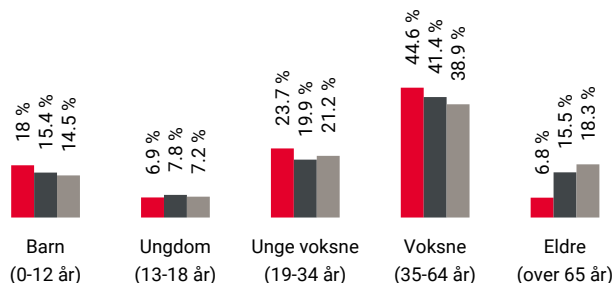

Område	Personer	Husholdninger
Lindeberg	1 434	558
Lillestrøm kommune	89 095	38 373
Norge	5 425 412	2 654 586

Barnehager

Lindeberg Fus barnehage (1-5 år) 65 barn	21 min 1.5 km
Frogner aktivitetsbarnehage (0-5 år) 32 barn	7 min 4 km
Brusletta barnehage (0-5 år) 66 barn	8 min 4.2 km

Dagligvare

Kiwi Frogner Lillestrøm	8 min
Kiwi Kb Kløfta	9 min

Primære transportmidler



1. Egen bil



2. Tog



Turmulighetene

Nærhet til skog og mark 83/100



Støynivået

Lite støynivå 82/100



Gateparkering

Lett 81/100

Sport

Lindeberg ballbane	21 min
Ballspill	1.6 km
Melvold skole	7 min
Aktivitetshall, ballspill, sandvolleybal...	3.8 km
Centerklinikken	10 min
Sportica Kløfta	9 min

Boligmasse



- 56% enebolig
- 26% rekkehus
- 6% blokk
- 12% annet

Varer/Tjenester

Romerikssenteret	10 min
Frogner apotek Sørums	7 min

Aldersfordeling barn (0-18 år)

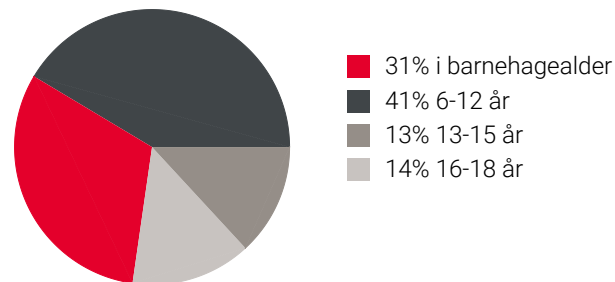

Familiesammensetning

Par m. barn



Par u. barn



Enslig m. barn



Enslig u. barn



Flerfamilier



0% 43%

- Lindeberg
- Lillestrøm kommune
- Norge



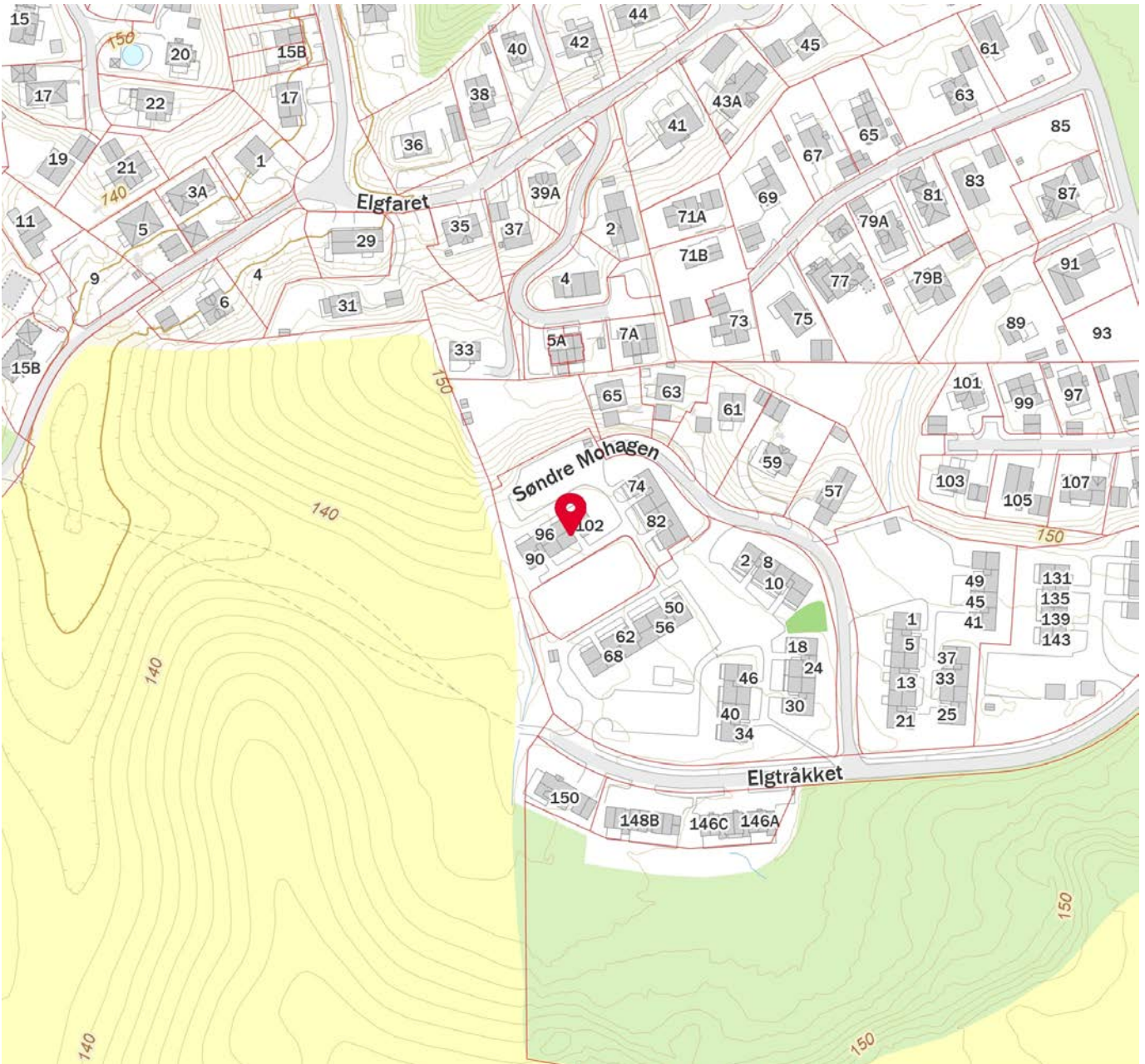

Sivilstand

		Norge
Gift	34%	33%
Ikke gift	55%	54%
Separert	10%	9%
Enke/Enkemann	1%	4%



Innholdet i nabolagsprofilen er hentet fra ulike datakilder, og feil eller mangler kan forekomme. Vurderinger og sitater er innhentet på web og gir uttrykk for hvordan naboene vurderer nabolaget. FINN.no AS kan ikke holdes ansvarlig for feil/mangler i profilen. Copyright © Finn.no AS 2025

Tilstandsrapport

-  Boligbygg med flere boenheter
-  Søndre Mohagen 98, 2016 FROGNER
-  LILLESTRØM kommune
-  # gnr. 294, bnr. 103, snr. 3

Sum areal alle bygg: BRA: 56 m² BRA-i: 51 m²



Befaringsdato: 24.02.2025

Rapportdato: 03.03.2025

Oppdragsnr.: 13907-2832

Referansenummer: GZ1307

Autorisert foretak: Stigen Boligtakst AS

Sertifisert Takstingeniør: Jo Henrik Stigen



STIGEN Boligtakst AS



Rapporten kan brukes i inntil ett år etter rapportdato, og kan ikke gjenbrukes ved flere boligsalg i denne perioden. For eiendomsoverdragelser fra 1.1.2024, må selger sørge for at areal i rapporten er oppdatert og følger ny bransjestandard for areal. Skjer det endringer, oppstår skader også videre på boligen, bør du som selger be om oppdatert rapport.

Norsk takst

Norsk takst er bransjeorganisasjonen for landets bygningssakkyndige og takstforetak, med om lag 1400 sertifiserte medlemmer fordelt på omtrent 1000 bedrifter. I boligomsetningen regnes takstrapportene som et helt avgjørende element i den informasjonen som gjøres tilgjengelig for kjøper. Årlig leverer medlemmene rundt 120.000 slike takster. Det gir unik oversikt over norske boliger, og bidrar til at alle oppdrag kan utføres med utgangspunkt i erfaringsbasert kvalitet.



Det stilles høye krav til utdanning, sertifisering og yrkesetikk. Norsk takst er opptatt av at boligomsetningen skal være trygg, og legger vekt på å opptre uavhengig av andre bransjeaktører. Bygningssakkyndige fakturerer sine tjenester uten hensyn til hvilken pris som oppnås, og skal heller ikke på annen måte ha noen egeninteresse knyttet til handelen.

Uavhengighet og god fagkunnskap har over tid bygget troverdighet og tillit. Både selger og kjøper skal kunne stole på bygningssakkyndiges vurderinger. For tilfeller der det likevel skulle oppstå misnøye med utført arbeid, har vi sammen med Forbrukerrådet etablert en klagenemnd.

Norsk takst har en sentral rolle i utviklingen av norske standarder, regler og profesjonsprinsipper, og representerer bransjen i alle relevante internasjonale fora. Dette sikrer at norske bygningssakkyndige tidlig kan tilpasse seg krav og bransjetrender fra utlandet, samtidig som takseringsfaget får en norsk stemme på verdensbasis. Organisasjonen bidrar i næringspolitisk sammenheng, og har vært en pådriver for å sikre at lover og regler gir trygghet for forbrukerne i boligomsetningen.

Rapportansvarlig

Jo Henrik Stigen
Uavhengig Takstingeniør
jo@takspartner.no
922 68 566



STIGEN Boligtakst AS

Dette trenger du å vite om tilstandsrapporten



Hva er en tilstandsrapport?

En tilstandsrapport beskriver synlige skader/avvik eller tegn på skader/avvik på boligen. Rapporten fremhever vanligvis ikke positive egenskaper ved boligen.



Hva vurderer en bygningsakkyndig?

Den bygningsakkyndige vurderer boligen ut fra hva man kan forvente av en bygning av samme alder og type. Vurderingen gjøres som regel mot hvordan det var vanlig å bygge og regler som gjaldt da boligen ble oppført (søknadstidspunktet). Forhold som er vanlige for bygningens alder, slik som slitasje etter normal bruk regnes ikke som avvik.



Hva inneholder tilstandsrapporten?

Den bygningsakkyndige undersøker rom og bygningsdeler slik det kommer frem av [Forskrift til avhendingsloven](#). Tilstandsrapporten inneholder bare avvik som den bygningsakkyndige kan se eller kontrollere med enkle hjelpemidler. Det gjøres ikke nærmere undersøkelser slik som åpning av vegger eller andre bygningsdeler. I vegg mot våtrom og rom under terreng kan det borres et hull for å gjøre enkle undersøkelser slik som fuktøk.

Når du kjøper en brukt bolig

Når du kjøper en brukt bolig, er det viktig å være oppmerksom på at dette ikke kan sammenlignes med å kjøpe en ny bolig. Måten boligen ble bygget på kan være annerledes enn i dag. Bygninger svekkes over tid, og utsettes for slitasje blant annet på grunn av bruk og vær og vind. Mange boliger fornyes helt eller delvis, noen i flere omganger, eller det oppføres tilbygg. Særlig for boliger som er pusset opp eller endret, er det viktig å merke seg at fornyelse av overflater ikke nødvendigvis betyr at bygningsdeler under er forbedret.

Vurdering mot byggeregler

Den bygningsakkyndige vil vurdere boligen mot hvordan det var vanlig å bygge og regler som gjaldt på søknadstidspunktet. Den bygningsakkyndige ser etter avvik som har betydning for og som reduserer boligens funksjon og verdi, og som kommer frem av Forskrift til avhendingslova.

Noen rom og bygningsdeler slik som bad og vaskerom, og forhold som gjelder sikkerhet mot brann, rekkverk og trapper osv., vil den bygningsakkyndige vurdere mot dagens regelverk. Etter dagens regelverk vil disse kunne få en tilstandsgrad 2 eller 3 uten at det nødvendigvis er krav om at avviket må utbedres.

Tilstandsrapporten beskriver ikke hele boligen

BYGNINGSSAKKYNDIGE SER FOR EKSEMPEL IKKE PÅ

- vanlig slitasje og normal vedlikeholdstilstand
- bagatellmessige forhold som ikke påvirker bygningens bruk eller verdi vesentlig
- etasjeskillere
- tilleggsbygg slik som garasje, bod, anneks, naust også videre
- utvendige trapper
- støttemurer
- skjulte installasjoner
- installasjoner utenfor bygningen
- full funksjonstesting av el- og VVS-installasjoner
- geologiske forhold og bygningens plassering på grunnen
- bygningens planløsning
- bygningens innredning
- løspore slik som hvitevarer
- utendørs svømmebasseng og pumpeanlegg
- bygningens estetikk og arkitektur
- bygningens lovlighet (bortsett fra bruksendringer, brannceller og forhold som åpenbart kan påvirke helse, miljø og sikkerhet)
- fellesarealer (med mindre boligeier har vedlikeholdsplikt for fellesarealer og dette er kjent for bygningsakkyndig, eller fellesarealet har en særlig tilknytning til boligen).

© iVerdi 2023 © Norsk takst 2023

Malen til denne rapporten, inkludert standardtekstene fra Norsk takst, er vernet etter åndsverkloven og kan kun benyttes av medlemsforetakene i Norsk takst og av takstingeniører som er sertifisert i slikt foretak, samt av kunder hos iVerdi og studenter hos NEAK. For andre aktører er eksemplarframstilling av malen og standardtekster, som utskrift og annen kopiering til bruk som grunnlag for tilsvarende rapporter, bare tillatt når det er hjemlet i lov (kopiering til privat bruk, sitat o.l.) eller avtale med Norsk Takst ([Forside](#)) eller iVerdi ([Hjem-iVerdi](#)).

Utnyttelse i strid med lov eller avtale kan medføre erstatnings- og straffeansvar.

Dette trenger du å vite om tilstandsrapporten

Tilstanden vurderes med ulike tilstandsgrader

Tilstanden gir uttrykk for en gitt forventet tilstand, blant annet vurdert ut fra alder og normal bruk. Ved Tilstandsgrad 0 (TG0) og Tilstandsgrad 1 (TG1) gir den bygningsakkyndige normalt ingen begrunnelse for valg av tilstandsgrad. Grunnen er at bygningen eller bygningsdelen da bare har normal slitasje. Ved skjulte konstruksjoner kan alder alene avgjøre tilstandsgrad. Når bygningsakkyndige anbefaler tiltak, for eksempel utbedringer, må brukeren av rapporten vurdere om tiltakene er nødvendige og lønnsomme.

Når den bygningsakkyndige velger tilstandsgrad, baseres vurderingen på faste kriterier som følger av gjeldende bransjestandard for Teknisk tilstandsanalyse ved omsetning av bolig og Forskrift til avhendingslova.



TILSTANDSGRAD 0, TG0: INGEN AVVIK

Bygningsdelen skal være tilnærmet ny, ikke vise tegn på slitasje og det skal være lagt frem dokumentasjon på faglig god utførelse. Det er ingen merknader til delen.



TILSTANDSGRAD 1, TG1: MINDRE AVVIK

Bygningsdelen skal bare ha normal slitasje, og strakstiltak skal ikke anses som nødvendig. Graden kan også brukes når delen er ny, men der dokumentasjon på faglig god utførelse mangler.



TILSTANDSGRAD 2, TG2: VESENTLIGE AVVIK OG MINDRE AVVIK SOM ETTER NS 3600 GIR TG 2

Bygningsdelen skal enten ha feil utførelse, en skade eller symptomer på skade, sterk slitasje eller nedsatt funksjon. Graden gis når bygningsdelen trenger vedlikehold eller tiltak i nær fremtid. Graden skal også brukes når delen er gammel og det er grunn til å varsle om faren for skader på grunn av alderen, eller når det er grunn til å overvåke delen spesielt på grunn av fare for større skader eller følgeskader.

Ved avvik som ikke krever umiddelbare tiltak (ingen umiddelbar kostnad) så blir TG2 markert med en lysere farge.



TILSTANDSGRAD 3, TG3: STORE ELLER ALVORLIGE AVVIK

Denne tilstandsgraden brukes ved kraftige tegn på forhold som man må regne med trenger utbedring straks eller innen kort tid. Det er påvist funksjonssvikt eller sammenbrudd.



IKKE UNDERSØKT/IKKE TILGJENGELIG FOR UNDERSØKELSE

Det kan være avvik/skader som ikke er avdekket.

Hva er et anslag på utbedringskostnad?

Hva det vil koste å utbedre rom eller bygningsdeler, er et forsiktig anslag basert på nåværende kvalitet, registrert avvik og angitte tiltak i rapporten. Anslaget er gitt på generelt grunnlag og må ikke forveksles med et pristilbud fra en håndverker. Det kan foreligge avvik og tiltak som ikke kommer frem av rapporten. Utbedringskostnad avhenger blant annet av personlige valg av og markedspris på materialer og tjenesteyter.

I rapporten skal det settes anslag for utbedringskostnad for TG3, og slikt anslag kan også gis ved TG2.



Ingen umiddelbare kostnader



Tiltak under kr 10 000



Tiltak mellom kr 10 000 - 50 000



Tiltak mellom kr 50 000 - 100 000



Tiltak mellom kr 100 000 - 300 000



Tiltak over kr 300 000

Beskrivelse av eiendommen

Basert på visuell befaring, enkle fuktmålinger, stikktaginger, opplysninger fra rekviert og offentlige registre, har takstmannen vurdert den tekniske tilstanden til leiligheten som følger:

Basert på visuell befaring, enkle fuktindikasjonsmålinger, stikktaginger, opplysninger fra rekviert og offentlige registre, har takstmannen kommet frem til følgende konklusjon på den tekniske tilstanden på leiligheten:

Dette er en tilstandsrapport på leilighet hvor det kun gjøres vurderinger innvendig. Den vurderte leiligheten ligger i 1.etasje og det medfølger bod.

Innvendige overflater og innredninger er forhold som i stor grad er avhengig av smak, ønsker og behov. Som det fremkommer i rapporten er det registrert enkelte symptomer på avvik fra normal tilstand. Men stor sett som følge av alder, bruk og forventet levetid. Foruten enkelte avvik og oppgraderingsbehov gir boligen et normalt godt inntrykk i forhold til alder. Ny eier vurderer selv behovet for innvendige oppgraderinger. For detaljer henvises det til byggebeskrivelse.

All informasjon om eiendommen med bygg er gitt av selger.

Det er ikke gitt informasjon til takstmann som tilsier at det er skader, lekkasjer, problemer med skadedyr eller maur.

For ytterligere informasjon og andre viktige bemerkninger se under egne premisser og byggebeskrivelser med respektive tilstandsgrader.

Befaringen er utført med begrensninger av at boligen var fullt møblert og bebodd. Det er kun flyttet på mindre møbler, esker eller lignende, dersom det har vært grunn til å mistenke at det skulle skjule betydelige forhold. Dette betyr at det kan være hakk, slitasje og andre forhold som ikke er avdekket på befaringdagen.

Boligbygg med flere boenheter - Byggeår: 2007

UTVENDIG [Gå til side](#)

Flermannsbolig med bærende konstruksjoner, etasjeskillere og leilighetsskillende vegger i tre. Bygningen antas fundamentert på fastmasser med betong såler. Grunnmur av betong. Over grunnmur er det yttervegger i bindingsverk med utvendig trekledning. Saltak i trekonstruksjoner tekket med takstein (ikke besiktig).

Vinduer med 2 lags isoler glass med produksjonsår 2007

En B-30 ytterdør med kikkehull. 2 lags isolerglass terrassedør fra 2007.

Utgang fra stue/kjøkken til en balkong på ca. 18m².

INNVEDIG [Gå til side](#)

Overflatebehandling gulv: Parkettgulv og laminatgulv.

Overflatebehandling vegger: Malte plater

Overflatebehandling himling: Malt takess.

Det er ikke utført radonmålinger som kunde kjenner til. Iflg geo.ngu.no/kart/radon ligger leiligheten innenfor ett område med moderat til lav radonmålinger.

Tg ikke satt. Dette er sameiets ansvars område og ikke ytterligere undersøkt.

Radon er en gass som dannes fra naturlige radioaktive stoffer i bakken. Gassen siver inn i bygninger fra sprekker i gulv eller vegger, konstruksjonsskjøter eller åpninger rundt rør, kabler eller pumper. Uten tilstrekkelig utskiftning av luft vil konsentrasjonen øke til et farlig nivå.

Etasjeskillere i trekonstruksjon.

Det er kun gjort punktmålinger av gulvet på befaringen. Svanker eller lignende kan forekomme. Stikkprøver er foretatt i minst to rom, i hver etasje hvis boligen har det.

VÅTROM [Gå til side](#)

Bad

Bad med fliser på gulv og vegger. Innredningen består av et underskap/overskap, servant, speil, lys, stikk og ett dusjkabinett. Det er nivilert fra terskel til kabinett og det ble målt 1,5cm fall. Fall forhold under kabinett ikke vurdert.

Opplegg for vaskemaskin og det er tilkoblet et vannklosett.

Mekanisk avtrekk.

KJØKKEN [Gå til side](#)

Kjøkkeninnredning med laminert benkeplate med nedfelt oppvaskkum med 1-greps blandebatter. Fliser mellom over og underskap. Det er opplegg for oppvaskmaskin, integrert komfyr og nedfelt platetopp og det er tilkoblet en ventilator over kokeplass. Det ble foretatt enkelt fuktsøk med MMS søkeinstrument, det ble ikke registrert noe forskjellige verdier på kjøkkengulv. Det er alltid en fordel å montere komfyrvakt og waterguard på kjøkken.

TEKNISKE INSTALLASJONER [Gå til side](#)

Synlig vannrør av materialtype rør- i- rør system. Øvrig anlegg ligger skjult.

Anlegget er kun visuelt besiktiget da dette krever spesielt utstyr og kompetanse.

Ingen synlige lekkasjer på lett tilgjengelige steder.

Rørøpplegg og installasjoner er ikke vurdert utover visuell besiktigelse i denne rapporten, da dette krever spesiell kompetanse og autorisasjon. Takstmann er ikke godkjent innenfor området VVS, det anbefales derfor å få en autorisert rørlegger til å gjennomgå anlegget dersom dette er ønskelig.

Skal anleggets tilstand og utskiftningsbehov avklares må anlegget kontrolleres av en fagmann.

Synlig avløpsrør av plast, øvrige avløpsrør ligger skjult.

Lufting og stakemuligheter på avløpsanlegg er ikke synlig eller vurdert av takstmannen da dette er boligbygg med flere boenheter.

Beskrivelse av eiendommen

Anlegget er kun visuelt besiktiget da dette krever spesielt utstyr og kompetanse.

Røropplegg og installasjoner er ikke vurdert utover visuell besiktigelse i denne rapporten, da dette krever spesiell kompetanse og autorisasjon.

Takstmann er ikke godkjent innenfor området VVS, det anbefales derfor å få en autorisert rørlegger til å gjennomgå anlegget dersom dette er ønskelig. Røranlegget innbygd i konstruksjonen er ikke vurdert.

Bereider er plassert i kjøkkeninnredning og er på 115 liter og produksjonsår 2006.

Elektrisk oppvarming med enkelte panelovner, gulvvarme på badet med fliser.

Det er ikke gitt informasjon om feil på anlegget.

Varmeinstallasjoner er ikke videre kontrollert eller funksjonstestet under befaringen og det gis ikke TG.

Anlegg med automatsikringer.

Brannslukker og røykvarsler.

Lovpålagt røykvarsler og pulverapparat skal følge boligen ved salg.

Brannslukningsutstyret er ikke funksjonstestet.

Arealer

[Gå til side](#)

Forutsetninger og vedlegg

[Gå til side](#)

Lovlighet

[Gå til side](#)

Boligbygg med flere boenheter

- Det foreligger godkjente og byggemeldte tegninger, som stemmer med dagens bruk

Sammendrag av boligens tilstand

Fordeling av tilstandsgrader

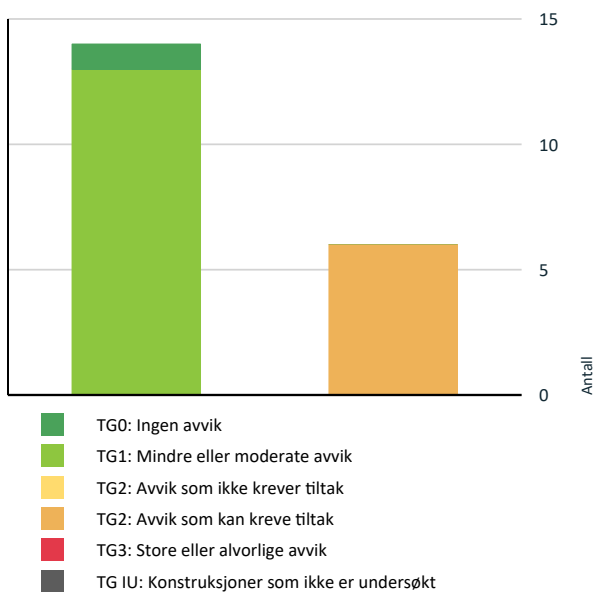

Vil du vite mer om tilstandsgrader? Se side 4.

Spesielt for dette oppdraget/rapporten

Oppdraget ble rekvirert av eier via megler og gikk ut på å avholde en Tilstandsrapport Bolig. Rapporten skal reflektere de byggetekniske forhold på befaringstidspunktet som er særlig relevante ved eierskifte. Det er ikke utført byggetekniske vurderinger vedrørende tilstand for borettslagets/sameiets bygg- og fellesarealer.

Rapporten begrenser seg til leiligheten, og det som normalt vil omfattes av eiers selvstendige vedlikeholdsansvar som seksjons- eller andelseier. Normalt utgjør dette alt innenfor leilighetens/seksjonens/andelens vegger. Tilstandsrapporten tar derfor ikke for seg bygningens fellesdeler som for eksempel tak, yttervegger, grunnmur, drenering, og felles tekniske installasjoner.

Badet blir vurdert ut i fra visuelle observasjoner. Det er viktig å merke seg levetid og risiko ved vannbruk direkte på overflater. Sluk kan i mange tilfeller være vanskelig å vurdere om det er tette overganger og bruk av membran. Hvis det ikke foreligger dokumentasjon eller opplysninger fra selger blir flislagte gulv og vegger vurdert ut i fra at det må antas at det er lagt membran. Det vil alltid fra takstmann anbefales løsninger som tilsier at vannbruk direkte på overflater reduseres. Erfaringer med bad som er bygget av ufaglærte er at levetiden ofte er vesentlig lavere enn normalt.

Dersom det i rapporten er oppgitt årstall for når enkelte bygningsdeler er fornyet, er årstall oppgitt av eier/rekvirent og/eller i tidligere takst (hvis ikke annet er oppgitt) og er ikke kontrollert av undertegnede. Oppgitte årstall må anses som omtrentlige.

Det er sendt ut en ordrebekreftelse i forkant av oppdraget. I denne bekreftelsen etterspørres dokumentasjon. All dokumentasjon som er fremvist til meg er listet opp under "dokumenter". Ingen andre dokumenter er fremvist meg i forbindelse med oppdraget.

Potensielle kjøpere anbefales å samarbeide med bygningskyndig før budgivning både med befaring og med tolkning og forståelse av dette dokument for å ivareta sin undersøkelsesplikt og sikre rett forståelse av kvaliteten på objektet.

Oppsummering av avvik

Vil du vite mer? Se på rommet eller bygningsdelen senere i rapporten.

Boligbygg med flere boenheter

TG 2 AVVIK SOM KAN KREVE TILTAK



Innvendig > Etasjeskille/gulv mot grunn

[Gå til side](#)



Innvendig > Kryp kjeller

[Gå til side](#)

Sammendrag av boligens tilstand

! Våtrom > 1. Etasje > Bad > Overflater Gulv [Gå til side](#)

! Våtrom > 1. Etasje > Bad > Sluk, membran og tettesjikt [Gå til side](#)

! Tekniske installasjoner > Vannledninger [Gå til side](#)

! Tekniske installasjoner > Varmtvannstank [Gå til side](#)

Tilstandsrapport

BOLIGBYGG MED FLERE BOENHETER

Byggeår

2007

Kommentar

Eiendomsverdi.no

Anvendelse

Brukes som bolig.

Standard

Se beskrivelse under konstruksjoner.

Vedlikehold

Se nærmere beskrivelse under Konstruksjoner.

UTVENDIG

Bygning generelt

Punktet må sees i sammenheng med Takkonstruksjon/Loft

Flermannsbolig med bærende konstruksjoner, etasjeskillere og leilighetsskillende vegger i tre. Bygningen antas fundamentert på fastmasser med betong søiler. Grunnmur av betong. Over grunnmur er det yttervegger i bindingsverk med utvendig trekledning. Saltak i trekonstruksjoner tekket med takstein (ikke besiktig).

TG 1 Vinduer

Vinduer med 2 lags isoler glass med produksjonsår 2007

Det er ikke avdekket svekkelser eller punkterte glass.

Det gjøres oppmerksom på at punkterte vindusglass tidvis kan være svært vanskelig å avdekke og derfor ikke kan utelukkes.

Årstall: 2007

Kilde: Produksjonsår på produkt

TG 1 Dører

En B-30 ytterdør med kikkehull. 2 lags isolerglass terrassedør fra 2007.

Årstall: 2007

Kilde: Produksjonsår på produkt

TG 1 Balkonger, terrasser og rom under balkonger

Utgang fra stue/kjøkken til en balkong på ca. 18m².

Balkonger, terrasser, tribuner, passasjer og lignende skal ha rekkverk med høyde

a) minimum 1,2 m der nivåforskjellen er mer enn 10,0 m

b) minimum 1,0 m der nivåforskjellen er inntil 10,0 m.

INNSENDIG

TG 1 Overflater

Overflatebehandling gulv: Parkettgulv og laminatgulv.

Overflatebehandling vegger: Malte plater

Overflatebehandling himling: Malt takess.

Boligen fremstår som normalt godt vedlikeholdt med vanlig bruks slitasje. Noe vedlikehold av overflater og avslutninger må påberegnes. I en fraflyttet boenhet kan det være slitasje, riper, mindre hull og misfarging på overflater hvor det har vært møblement, bilder og hyller.

Tilstandsrapport

1 TG 2 Etasjeskille/gulv mot grunn

Etasjeskillere i trekonstruksjon.

Det er kun gjort punktmålinger av gulvet på befaringen. Svanker eller lignende kan forekomme. Stikkprøver er foretatt i minst to rom, i hver etasje hvis boligen har det.

Vurdering av avvik:

- Målt høydeforskjell på mellom 10 - 20 mm innenfor en lengde på 2 meter. Tilstandsgrad 2 gis med bakgrunn i standardens krav til godkjente måleavvik.

Det er registrert noen skjevheter.

Det er flere rom som er nivilert, ikke alle rom med avvik blir nevnt

Ved enkel nivellering av :

Stue er det registreres et høydeavvik på ca. 1cm.

Kjøkken er det registreres et høydeavvik på ca. 1,5cm.

Målinger er utført på tilfeldige steder. Større skjevheter kan ikke utelukkes.

Med bakgrunn i at bygningen har "satt" seg etter oppføringen, må enkelte mindre skjevheter dog påregnes.

Konsekvens/tiltak

- For å få tilstandsgrad 0 eller 1 må høydeforskjeller rettes opp. Det vil imidlertid sjelden være økonomisk rasjonelt som et enkeltstående tiltak i en bolig som dette. Dersom boligen en gang skal renoveres, kan man vurdere slike tiltak.

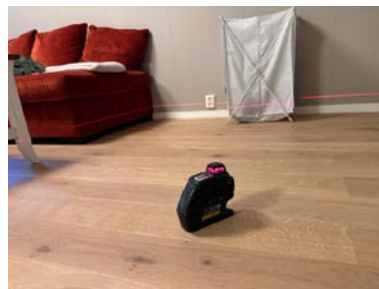

Radon

Det er ikke utført radonmålinger som kunde kjenner til.

Iflg geo.ngu.no/kart/radon ligger leiligheten innenfor ett område med moderat til lav radonmålinger.

Tg ikke satt. Dette er sameiets ansvars område og ikke ytterligere undersøkt.

Radon er en gass som dannes fra naturlige radioaktive stoffer i bakken. Gassen siver inn i bygninger fra sprekker i gulv eller vegger, konstruksjonsskjøter eller åpninger rundt rør, kabler eller pumper. Uten tilstrekkelig utskiftning av luft vil konsentrasjonen øke til et farlig nivå.

1 TG 2 Kryp Kjeller

Etasjeskiller over bakkenivå som gjør at den ikke er direkte utsatt for fuktighet fra utvendig side .

Kryp kjeller regnes for å være en risikokonstruksjon som er utsatt for fukt- og råteskader i bunnsvill, trebjelkelaget og andre tilstøtende konstruksjoner, på grunn av fuktighet fra grunnen og kondensering ved temperaturforskjeller. Selv om det ikke er avdekket tegn på skader, betyr ikke dette nødvendigvis at det ikke foreligger skader i eller i forbindelse med krypkjelleren. Vær oppmerksom på denne risikoen, overvåk tilstanden og undersøk dette nærmere, helst med hjelp av en fagkyndig.

Vurdering av avvik:

- Det er avvik:

Tilstandsrapport

Ingen synlig avvik på befaringsdag.

Konsekvens/tiltak

- Tiltak:

Det bemerkes at krypkjellere er å ansees som en risikokonstruksjon i forhold til fuktighetsproblematikk og bør holdes under observasjon.



TO 1 Innvendige dører

Innerdører i trekarm med malt listverk.

VÅTROM

1. ETASJE > BAD

Generell

Bad med fliser på gulv og vegger. Innredningen består av et underskap/overskap, servant, speil, lys, stikk og ett dusjkabinett. Det er nivelert fra terskel til kabinett og det ble målt 1,5cm fall. Fall forhold under kabinett ikke vurdert. Opplegg for vaskemaskin og det er tilkoblet et vannklosett. Mekanisk avtrekk.

Takstmannen kontrollerer alltid med fuktindikator i våtsoner/risikoområder på bad. Om ikke annet er kommentert, har takstmannen ikke registrert skadelig/unormal fukt i områder på befaringstidspunktet.

Badet blir vurdert ut i fra visuelle observasjoner. Det er viktig å merke seg levetid og risiko ved vannbruk direkte på overflater. Hvis det ikke foreligger dokumentasjon eller opplysninger fra selger blir flislagte gulv og vegger vurdert ut i fra at det må antas at det er lagt membran. Det vil alltid fra takstmann anbefales løsninger som tilsier at vannbruk direkte på overflater reduseres.

Sluk kan i mange tilfeller være vanskelig å vurdere om det er tette overganger og bruk av membran. Dette grunnet smuss og groing.

Normal forventet levetid for våtrom er 15-25 år avhengig av oppbygging og bruksbelastning. Ved 50% av oppbrukt levetid må det påregnes utbedringer på sikt.

1. ETASJE > BAD

Tilstandsrapport

1. TG 1 Overflater vegger og himling

Flislagt vegger.
Overflatebehandlinger: malte takessplater.

1. ETASJE > BAD

1. TG 2 Overflater Gulv

Badet har flislagt gulv og elektriske varmekabler. Det er nivilert fra terskel til kabinett og det ble målt 1,5cm fall. Forhold under kabinett ikke vurdert.

Det er kun gjort punktmålinger av gulvet på befaringen og ikke testet med vann. Svanker kan forekomme.

Vurdering av avvik:

- Det er påvist at noen fliser har bom (hulrom under).
- Krav til fall (høydeforskjell) er ikke oppfylt, men det er fall til sluk.

Det er observert aldersrelaterte forhold i fuger som kan indikere oppgraderingsbehov.

Konsekvens/tiltak

- Andre tiltak:
- Vær oppmerksom ved bruk. For å få tilstandsgrad 0 eller 1 må gulvet bygges om, for å få riktig fall til sluk. Det vil imidlertid sjelden være økonomisk rasjonelt som et enkeltstående tiltak. Ved en eventuell renovering, påse at våtrommet bygges med riktig fall til sluk. Det bør påregnes påkostninger på utbedringer av fuger. Det anbefales montering av dusjkabinett.

Eventuelt reparasjon av fliser med bom(hulrom)

Forsiktig fjerne flisen(e) med bom ved hjelp av meisler og varme (for å redusere skade på flisen hvis den skal gjenbrukes).

Rensing og ny liming:

Fjerne gammelt lim fra underlaget og påføre nytt flislim jevnt før flisen legges på nytt.

Fuging:

Reetablere fugene etter at limet har tørket.

Anbefaler videre bruk av dusjkabinett.

1. ETASJE > BAD

1. TG 2 Sluk, membran og tettesjikt

Det er plastsluk og ukjent tettesjikt/membran. Det er montert dusjkabinett som begrenser kontroll av sluk under kabinettet. Kunde har tatt bilde av sluket.

Vurdering av avvik:

- Mer enn halvparten av forventet brukstid er passert på membranløsningen.
- Sluk har begrenset mulighet for inspeksjon og rengjøring.

Konsekvens/tiltak

- Overvåk tilstanden jevnlig. For å få tilstandsgrad 0 eller 1 må tettesjiktet skiftes ut, men tidspunktet for når dette er nødvendig er vanskelig å si noe om.
- Tilgang til sluk må bedres både for inspeksjon og rengjøring.



1. ETASJE > BAD

1. TG 1 Sanitærutstyr og innredning

Tilstandsrapport

Innredningen består av et underskap/overskap, servant, speil, lys, stikk og ett dusjkabinett. Opplegg for vaskemaskin og det er tilkoblet et vannklosett.

1. ETASJE > BAD

TG 1 Ventilasjon

Det er mekanisk avtrekk. Det er kun utført enkel kontroll av ventilasjon ved bruk av et ark/papir eller røykpull. Det er ikke foretatt tallfestede målinger.

1. ETASJE > BAD

TG 1 Fukt i tiliggende konstruksjoner

Hulltaking er foretatt uten å påvise unormale forhold. Hulltaking er foretatt ved/i soverom. Fuktkvotemåling (vekt%) i konstruksjonen ble målt til 0.



KJØKKEN

1. ETASJE > KJØKKEN

TG 1 Overflater og innredning

Kjøkkeninnredning med laminert benkeplate med nedfelt oppvaskum med 1-greps blandebatteri. Fliser mellom over og underskap. Det er opplegg for oppvaskmaskin, integrert komfyr og nedfelt platetopp og det er tilkoblet en ventilator over kokeplass.

Det ble foretatt enkelt fuktsøk med MMS søkeinstrument, det ble ikke registrert noe forskjellige verdier på kjøkkengulv.

Det er alltid en fordel å montere komfyrvakt og waterguard på kjøkken.

1. ETASJE > KJØKKEN

TG 1 Avtrekk

Det er kjøkkenventilator med avtrekk ut.

TEKNISKE INSTALLASJONER

TG 2 Vannledninger

Synlig vannrør av materialtype rør- i- rør system. Øvrig anlegg ligger skjult. Anlegget er kun visuelt besiktiget da dette krever spesielt utstyr og kompetanse. Ingen synlige lekkasjer på lett tilgjengelige steder.

Rørøpplegg og installasjoner er ikke vurdert utover visuell besiktigelse i denne rapporten, da dette krever spesiell kompetanse og autorisasjon. Takstmann er ikke godkjent innenfor området VVS, det anbefales derfor å få en autorisert rørlegger til å gjennomgå anlegget dersom dette er ønskelig. Skal anleggets tilstand og utskiftningsbehov avklares må anlegget kontrolleres av en fagmann.

Tilstandsrapport

Vurdering av avvik:

- Rørkursene på rør-i-rør systemet på vannledninger er ikke merket.

Konsekvens/tiltak

- Rørkurser på rør-i-rør system bør merkes.



1 TG 1 Avløpsrør

Synlig avløpsrør av plast, øvrige avløpsrør ligger skjult.

Lufting og stakemuligheter på avløpsanlegg er ikke synlig eller vurdert av takstmannen da dette er boligbygg med flere boenheter. Anlegget er kun visuelt besiktiget da dette krever spesielt utstyr og kompetanse.

Røropplegg og installasjoner er ikke vurdert utover visuell besiktigelse i denne rapporten, da dette krever spesiell kompetanse og autorisasjon. Takstmann er ikke godkjent innenfor området VVS, det anbefales derfor å få en autorisert rørlegger til å gjennomgå anlegget dersom dette er ønskelig. Røranlegget innbygd i konstruksjonen er ikke vurdert.

1 TG 1 Ventilasjon

Naturlig ventilasjon i boligen med luftespalte i vindu.. Kapasitet og mengde luftutskifting er ikke kontrollert da det krever eget utstyr for måling og hører ikke under nivå 1 undersøkelse. Det er ikke foretatt tallfestede målinger.

1 TG 2 Varmtvannstank

Bereider er plassert i kjøkkeninnredning og er på 115 liter og produksjonsår 2006.

Årstall: 2006

Kilde: Produksjonsår på produkt

Vurdering av avvik:

- Det er ikke påvist tilfredsstillende el-tilkobling av varmtvannstank iht. gjeldende forskrift.

Konsekvens/tiltak

- Det bør etableres tilfredsstillende el-tilkobling etter gjeldende forskrift.

Kravet da VVB ble montert er dekket med nåværende løsning.

Iflg. dagens krav er det er pålagt med direkte tilkobling til det elektriske anlegget. Varmtvannsbereidere (med effekt på 1500 W eller mer) som installeres må være fast tilkoblet. Det er ikke lenger lov å koble til vanlig stikkontakt.

Andre installasjoner

Elektrisk oppvarming med enkelte panelovner, gulvvarme på badet med fliser.

Det er ikke gitt informasjon om feil på anlegget.

Varmeinstallasjoner er ikke videre kontrollert eller funksjonstestet under befaringen og det gis ikke TG.

Elektrisk anlegg

Tilstandsrapport

Dette er en forenklet kontroll begrenset til de spørsmål og undersøkelser som forskrift til avhendingslova (tryggere bolighandel) § 2-18 inneholder. Dette kan ikke sammenlignes med en kontroll utført av offentlig myndighet (Det lokale eltilsyn) eller registrert elektrovirksomhet, og en bygningssakkyndig har verken kompetanse eller lov til å foreta en slik kontroll.

Tilstandsgraden er vurdert ut fra den forenklete og begrensede kontrollen som forskriften inneholder. El-anlegget kan ha feil og mangler som en slik forenklet undersøkelse ikke vil avdekke. Vær derfor oppmerksom på denne risikoen, og søk videre veiledning eller få en fullstendig kontroll utført av registrert elektrovirksomhet.

Anlegg med automatsikringer.

Elektriske anlegg er ikke testet, men kun visuelt besiktiget. Da dette ikke er bygningssakkyndige kompetanseområde er noen av svarene gitt på ett generelt grunnlag ut fra befaringsdagen. Ønskes en grundigere kontroll av elektriske anlegg anbefales en el sjekk utført av en autorisert elektriker.

Den bygningssakkyndige oppgaver knyttet til el-anlegget handler om å etterspørre informasjon og dokumentasjon fra selger, og gjennomføre observasjoner (visuelt), som for eksempel å se etter tegn på termiske skader på kabler, elektrisk utstyr osv. Det er ikke den bygningssakkyndige sitt ansvar å gjennomføre kontroll av det elektriske anlegget.

Kravet om samsvarserklæring gjelder både for anlegg som er nyere enn 1999, og for endringer på anlegg fra før 1999.

Samsvarserklæringene skal følge boligen, slik at eier av huset har oversikt over hvilke arbeider som er gjort på det elektriske anlegget.

Samsvarserklæringen viser hvilke arbeider som er gjort, og hvem som har utført arbeidet. Dette er viktig for å dokumentere at arbeidet er utført av elektriker og ikke ufaglært person. Det skal utarbeides samsvarserklæring for alle arbeider som utføres på det elektriske anlegget, også mindre arbeider.

1. Foreligger det eltilsynsrapport de siste 5 år, og det er ikke foretatt arbeid på anlegget etter denne, utenom retting av eventuelle avvik i eltilsynsrapport (dvs en el-tilsynsrapport uten avvik)?

Nei

Spørsmål til eier

2. Når ble det elektriske anlegget installert eller sist gang totalt rehabilitert (årstall)? Med totalt rehabilitert menes fullstendig utskiftet anlegg fra inntakssikring og videre.

2007

3. Er alle elektriske arbeider/anlegg i boligen utført av en registrert elektroinstallasjonsvirksomhet?

Ukjent

4. Er det elektriske anlegget utført eller er det foretatt tilleggsarbeider på det elektriske anlegget etter 1.1.1999?

Nei

5. Foreligger det kontrollrapport fra offentlig myndighet – Det Lokale Eltilsyn (DLE) eller eventuelt andre tilsvarende kontrollinstanser med avvik som ikke er utbedret eller kontrollen er over 5 år?

Nei

6. Forekommer det ofte at sikringene løses ut?

Nei

7. Har det vært brann, branntilløp eller varmgang (for eksempel termiske skader på deksler, kontaktpunkter eller lignende) i boligens elektriske anlegg?

Nei

Generelt om anlegget

8. Er det tegn til at det har vært termiske skader (tegn på varmgang) på kabler, brytere, downlights, stikkontakter og elektrisk utstyr? Sjekk samtidig tilstanden på elektrisk tilkobling av varmtvannsbereider, jamfør eget punkt under varmtvannstank

Nei

9. Er der synlig defekter på kabler eller er disse ikke tilstrekkelig festet?

Nei

Inntak og sikringsskap

10. Er det tegn på at kabelinnføringer og hull i inntak og sikringsskap ikke er tette, så langt dette er mulig å sjekke uten å fjerne kapslinger?

Nei

11. Finnes det kursfortegnelse, og er den i samsvar med antall sikringer?

Ja

12. Foreta en helhetsvurdering av det elektriske anlegget, dets alder, allmenne tilstand og fare for liv og helse. Bør det elektriske anlegget ha en utvidet

Tilstandsrapport

el-kontroll?

Ukjent

Generell kommentar

Eier/bruker av ett elektrisk anlegg vil i alle tilfeller stå som den ansvarlige for hva som er utført/vedlikeholdt på det elektrisk anlegget.

Det foreligger en el- kontroll utført av El- Control AS. Utifra at det foreligger el- kontroll på anlegget så settes det ikke noe TG på det elektriske anlegget av Takstingeniør. El- kontrollen legges med i rapporten til gjennomgang av interessenter.

Branntekniske forhold

Dette er en forenklet kontroll begrenset til de spørsmål som fremkommer under. Tilstandsgraden er basert på retningslinjer til disse spørsmålene i bransjestandarden NS3600. Dette kan ikke sammenlignes med en fullstendig kontroll av branntekniske forhold av offentlig myndighet, eller en vurdering av boligens branntekniske forhold eller prosjektering fra en rådgiver med spesialkompetanse. En bygnings sakkyndig har verken kompetanse til å gi slik veiledning eller lov til å foreta en slik kontroll.

Tilstandsgraden er vurdert ut fra den forenklete og begrensede kontrollen. Det kan være feil og mangler om branntekniske forhold som en slik forenklet undersøkelse ikke vil avdekke. Vær derfor oppmerksom på denne risikoen, og søk videre veiledning eller rådgivning.

Brannslukker og røykvarsler.

Lovpålagt røykvarsler og pulverapparat skal følge boligen ved salg. Brannslukningsutstyret er ikke funksjonstestet.

1. Er det mangler for brannslukningsutstyr i boligen iht. forskriftskrav på søknadstidspunktet, men minst Byggeforskrift 1985?

Nei

2. Er det skader på brannslukkingsutstyr eller er apparatet eldre enn 10 år?

Nei

3. Er det mangler på røykvarsler i boligen iht. forskriftskrav på søknadstidspunktet, men minst Byggeforskrift 1985?

Nei

4. Er det skader på røykvarslere?

Nei

Arealer, byggetegninger og brannceller

Standard gjeldende fra 01.01.2024

Arealmålinger og arealoppsett er basert på Norsk standard 3940:2023 Areal- og volum-beregninger av bygninger. Arealet gjelder for tidspunktet da boligen ble målt

Hva er måleverdig areal?

Arealet i rommet må ha minst 1,90 m fri høyde over gulvet og minst bredde på 0,60 m. Et loft med skråtak vil for eksempel bare få registrert målbart areal der høyden er minst 1,90 m og bredden minst 0,60 m. Rommet må ha en dør eller luke, og gangbart gulv.

Hva er bruksareal?

BRA = BRA-i + BRA-e + BRA-b

Bruksarealet for bygningen er bruttoarealet minus arealet som opptas av yttervegger.

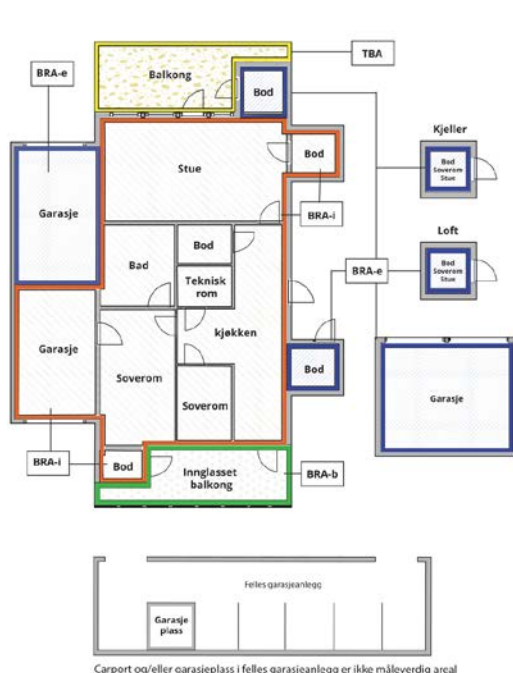

Internt bruksareal (BRA-i)	Arealet innenfor boenheten(e)
Eksternt bruksareal (BRA-e)	Arealet av alle rom utenfor boenheten(e) og som tilhører denne, slik som for eksempel bod
Innglasset balkong mv (BRA-b)	Arealet av innglasset balkong, veranda eller altan når denne er tilknyttet boenheten(e)
Terrasse- og balkongareal (TBA)	Arealet av terrasser, åpne balkonger og åpen altan tilknyttet boenheten(e)
Gulvareal (GUA)	Er sum av BRA (bruksareal) og ALH (areal med lav takhøyde). Areal med lav takhøyde (ALH) er ikke måleverdig areal, som skyldes skråtak og lav himlingshøyde. GUA kan opplyses i markedsføring der det er aktuelt for den konkrete boligen og kun sammen med BRA-i, for eksempel der gulvflaten har en verdi og har funksjon ved møblering og bruk av rommene. Ikke innredet areal som kaldloft, måles og oppgis normalt ikke.

Arealet kan ikke alltid fastsettes nøyaktig

Areal kan være komplisert eller umulig å måle opp nøyaktig fordi det er vanskelig å fastslå tykkelsen på innervegger, skjevheter i og utforming av bygningskonstruksjoner som karnapp, buer og vinkler som ikke er rette, åpne rom over flere etasjer og så videre.

Eiendommens markedsverdi kan ikke baseres på en matematisk beregning basert på antall kvadratmeter opplyst i rapporten. Opplysninger om areal kan altså ikke alene benyttes for å beregne eiendommens verdi.

Den bygningsakkyndige kan avdekke eventuelle bruksendringer og avvik i branncelleinndeling

Den bygningsakkyndige ser på byggetegninger hvis de er tilgjengelige og dette er en del av oppdraget, og vurderer bruken av boligen opp mot tegningene. Hvis den bygningsakkyndige avdekker at en bolig ikke ser ut til å være delt opp i brannceller etter kravene i byggt teknisk forskrift på befaringstidspunktet, skal det opplyses om dette.

Reglene om bruksendring og brannceller kan være kompliserte. Søk videre faglige råd om rapporten ikke gir deg svar. Den bygningsakkyndige kan ikke vurdere og svare på alle spørsmål, og kan heller ikke vite om kommunen kan gi unntak for kravene som gjelder. [Vil du vite mer?](#)

Om brannceller

En branncelle er hele eller avgrensede deler av en bygning hvor en brann fritt kan utvikle seg uten at den kan spre seg til andre bygninger eller andre deler av bygningen i løpet av en fastsatt tid.

Om bruksendring

Bruksendring er å endre bruken av et rom fra en tillatt bruk til en annen. Dette kan kreve søknad og tillatelse, for eksempel hvis du endrer et rom fra bod til soverom eller arbeidsrom, eller hvis du endrer en bolig til to separate boliger.

Rom for varig opphold har krav til takhøyde, romstørrelse, rømningsvei og lysforhold som må være oppfylt. Du kan søke kommunen om unntak for kravene, men kan ikke regne med å få unntak for krav som går på helse og sikkerhet, for eksempel krav til rømningsvei.

Bruksendring som krever godkjenning, og som ikke er søkt bruksendret, er ulovlig. Kommunen kan etter plan- og bygningsloven kapittel 32 forfølge overtredelser. Kommunen kan pålegge deg å avslutte den ulovlige bruken, eventuelt å rette eller tilbakeføre rommet til godkjent bruk.

Arealer

Boligbygg med flere boenheter

Ny arealstandard

Etasje	Bruksareal BRA m ²			SUM	Terrasse- og balkongareal (TBA)
	Internt bruksareal (BRA-i)	Eksternt bruksareal (BRA-e)	Innglasset balkong (BRA-b)		
1. Etasje	51	5		56	18
Krypkjeller					
SUM	51	5			18
SUM BRA	56				

Romfordeling

Etasje	Internt bruksareal (BRA-i)	Eksternt bruksareal (BRA-e)	Innglasset balkong (BRA-b)
1. Etasje	Bad, Kjøkken, Entré, Soverom, Soverom 2	Bod	
Krypkjeller			

Kommentar

Arealene er oppmålt på stedet på best mulig måte med laser. På grunn av møbler/ innredning kan det forekomme avvik på deler av oppmålingen da noen mål er tatt høyere opp på veggen enn anbefalt. Vegger kan være skjeve og kan gi andre mål enn ved måling langs gulvet. Alle rombenevnelser er oppgitt etter rommenes faktiske bruk uten hensyn til byggeforskriftenes krav til "rom for varig opphold".

Det gjøres oppmerksom på at arealopplysninger i denne rapporten er basert på en fysisk oppmåling, og kan avvike fra arealopplysninger basert på byggemeldte tegninger. Dersom det ikke er fremlagt byggemeldte tegninger for boligen, vil den bygningssakkyndige i de fleste tilfeller ikke kunne måle opp skjulte sjakter o.l. Sjakter som betjener flere bruksenheter eller andre formål, for eksempel avfallssjakter.

Kunde opplyser at det medfølger en biloppstillingsplass.

Krypkjeller er ikke målbar.

Lovlighet

Byggetegninger

Det foreligger godkjente og byggemeldte tegninger, som stemmer med dagens bruk

Kommentar:

Brannceller

Er det påvist synlige tegn på avvik i branncelleinndeling ut ifra dagens byggt teknisk forskrift?

Ja Nei

Nyere håndverkstjenester

Er det ifølge eier utført håndverkstjenester på boligen siste 5 år?

Ja Nei

Kommentar: Hensviser til vedlikeholdshistorikk gitt av kunde.

Krav for rom til varig opphold

Er det påvist avvik i forhold til rømningsvei, dagslysflate eller takhøyde?

Ja Nei

Kommentar: Det er ikke foretatt noen vurderinger rundt brann- og rømningsveier vedrørende sameiets/borettslagets fellesarealer/trapperom. Det forventes at sameiet/borettslagets har innarbeidet rutiner for dette. Det er rømningsvei ut fra leilighet til fellesoppgang. Det antas at øvrig rømming fra fellesarealer er ivaretatt og at dette er blokkens ansvar. Dette er ikke kontrollert videre.

Det er ikke foretatt inngrep i konstruksjoner, eller flyttet skap/innredning for å avdekke evt. avvik i branncelleinndeling. Observasjoner er kun visuelt på synlige overflater. Branncelledelende vegger og etasjeskille er umulig å kontrollere opp mot forskriftskrav uten å foreta inngrep i konstruksjoner og er av den grunn ikke kontrollert av takstmann.

Total fordeling mellom P-ROM og S-ROM

Tabellen under viser fordelingen av P-ROM og S-ROM etter veiledningen til NS 3940: 2012. Dette er til informasjon og til sammenligning. Tallene er omtrentlige, kan avvike fra faktiske målinger og er ikke juridisk bindende

	P-ROM(m2)	S-ROM(m2)
Boligbygg med flere boenheter	51	5

Kommentar

Boligbygg med flere boenheter Bod med utvendig adkomst er medtatt i BRA.

Befarings - og eiendomsopplysninger

Befaring

Dato	Til stede	Rolle
24.2.2025	Jo Henrik Stigen	Takstingeniør
	Oddbjørn Nesbakken Oma	Kunde

Matrikkeldata

Kommune	gnr.	bnr.	fnr.	snr.	Areal	Kilde	Eieforhold
3205 LILLESTRØM	294	103	0	3	3202 m ²	Eiendomsverdi.no	Eiet

Adresse

Søndre Mohagen 98

Hjemmelshaver

Oma Oddbjørn Nesbakken

Kommentar

Informasjon om eiendommen er hentet fra www.eiendomsverdi.no

Eierandel

55 / 880

Eiendomsopplysninger

Beliggenhet

Søndre Mohagen 98 har en rolig og landlig beliggenhet på Lindeberg i Lillestrøm kommune. Leiligheten har nærhet til skoler, barnehager, offentlige kommunikasjon og gode servicetilbud. Lindeberg ligger sentralt til ved E6 mellom Oslo og Oslo Lufthavn Gardermoen. Dette er et rolig og veldrevet boområde med flotte fellesområder

Adkomstvei

Offentlig og interne veier.

Tilknytning vann

Offentlig og privat. Privat ledning frem til offentlig ledningsnett. Private ledninger vedlikeholdes for eiers (Borettslagets/sameiets) regning.

Tilknytning avløp

Offentlig og privat. Privat ledning frem til offentlig ledningsnett. Private ledninger vedlikeholdes for eiers (Borettslagets/sameiets) regning.

Regulering

Se kommunens planer i området.

Om tomten

Sameiet eier tomten på 3 202 m².

Tinglyste/andre forhold

Eier/rekvirent bes lese takstdokumentet før bruk for å avdekke eventuelle feil eller mangler. Takstmannen har ikke undersøkt/vurdert regulering eller andre forhold i bygningsetaten, forøvrig ingen spesielle forhold takstmannen ble gjort kjent med på befaringen. For eventuelt andre servitutter/bestemmelser på seksjonen/eiendommen henvises til Statens kartverk ved Tinglysningen, tlf: 32118800.

Opplysninger gitt av kunde

Rekvirent/eier opplyser ang. følgende vedlikeholds historikk:

2021:

- Malt alle rom og tak bortsett fra bad (dugnad/egenarbeid)
- Lagt laminatgulv på de to soverommene (dugnad/egenarbeid)
- Malt gelender på terrassen (dugnad/egenarbeid)

2022:

- Montert nytt dusjkabinett og ny servant (dugnad/egenarbeid)

2023:

- Lagt parkett i stue/kjøkken/gang (dugnad/egenarbeid)

2024:

- Malt stue/kjøkken/gang en gang til (dugnad/egenarbeid)
- Byttet benkeplate på kjøkken (dugnad/egenarbeid)

Vedlikeholds historikk utført i regi av borettslaget/sameiet:

- Montert elbilladere (mulighet for oppkobling) i 2023 – Mr Elektro
- Fasade er malt en gang før jeg flyttet inn, vet ikke årstall eller firma

Kilder og vedlegg

Dokumenter

Beskrivelse	Dato	Kommentar	Status	Sider	Vedlagt
Egenerklæring	25.02.2025	Egenerklæringsskjema vedlegges av megler i salgsoppgaven	Fremvist		Nei
Megler		Megler opplysninger	Ikke vist		Nei
Eier	24.02.2025	Under befaring	Innhentet		Nei
Samsvarserklæring	10.12.2007	Moelven Elektro AS	Fremvist		Nei
Ordrebekreftelse	21.02.2025	Vedlikehold av boligen	Fremvist		Nei
Tegninger	26.03.2018		Fremvist		Nei
Midlertidig Brukstillatelse	28.09.2007		Fremvist		Nei
Eiendomsverdi.no	24.02.2025	Adresse, gårdsnummer, bruksnummer, tomteareal.	Innhentet		Nei
Ferdigattest for riving og utvidelse av balkong	08.04.2024		Fremvist		Nei
El- kontroll	02.03.2025	El- Control AS	Fremvist		Nei

Revisjoner

Versjon	Dato	Kommentar
1	03.03.2025	

Tilstandsrapportens avgrensninger

STRUKTUR•REFERANSENIVÅ•TILSTANDSGRADER

- Rapporten er basert på innholdskrav i Forskrift til avhendingslova (tryggere bolighandel). Formålet er å gi en tilstandsanalyse til bruk for den som bestiller og/eller i et salg til forbruker, og ikke for andre tredjeparter. Rapportens struktur, metode og begrepsbruk følger i hovedsak Norsk Standard NS 3600:2018 (Teknisk tilstandsanalyse ved omsetning av bolig), samt Takstbransjens retningslinjer for arealmåling når det gjelder fordeling mellom P-areal og S-areal.
- Tilbakeholdt eller uriktig informasjon som har betydning for vurderingen, er ikke bygningssakkyndiges ansvar. Rapporten beskriver avvik, altså en tilstand som er dårligere enn referansenivået. Rapporten framhever normalt ikke positive sider ved boligen ut over det som fremgår av tilstandsgradene.
- Tilstanden angis i rapporten og gir uttrykk for en gitt forventet tilstand blant annet vurdert ut fra alder og normal bruk slik:

i) **Tilstandsgrad 0, TG0:** Ingen avvik eller skader. I tillegg må bygningsdelen være tilnærmet ny, mindre enn 5 år, og det foreligger dokumentasjon på faglig god utførelse.

ii) **Tilstandsgrad 1, TG1:** Mindre avvik. Normal slitasje. Strakstiltak ikke nødvendig. TG1 kan gis når bygningsdelen er tilnærmet ny og det ikke foreligger dokumentasjon på faglig god utførelse.

iii) **Tilstandsgrad 2, TG2:** Vesentlige avvik, og mindre avvik som etter NS 3600 gir TG 2, men som ikke nødvendigvis krever umiddelbare tiltak. I denne rapporten kan TG2 i Rapportsammendrag være inndelt i TG2 som krever tiltak og de som ikke krever umiddelbare tiltak. Konstruksjonen har normalt enten feil utførelse, en skade eller symptomer på skade, sterk slitasje eller nedsatt funksjon. Vedlikehold eller tiltak trengs i nær fremtid, det er grunn til å varsle fare for skader på grunn av alder eller overvåke spesielt på grunn av fare for større skade eller følgeskade. For skjulte konstruksjoner vil alder i seg selv være et symptom som kan gi TG2. For synlige konstruksjoner kan alder sammen med andre symptomer og momenter gi TG2. Avvik under TG2 kan gis sjablongmessig anslag.

iv) **Tilstandsgrad 3, TG3:** Store eller alvorlige avvik. Kraftige symptomer på forhold som man må regne med trenger utbedring straks eller innen kort tid. Påvist funksjonssvikt eller sammenbrudd. Avvik under TG3 skal gis sjablongmessig anslag.

v) **Tilstandsgrad TGiu:** Ikke undersøkt/ikke tilgjengelig for undersøkelse.

- Ved TG0 og TG1 gis det normalt ingen begrunnelse for valg av tilstandsgrad, fordi bygningen eller bygningsdelen da bare har normal slitasje. For anbefalte tiltak ved TG2 og TG3 må bruker av rapporten vurdere om tiltakene er nødvendige og lønnsomme. Hva det vil koste å utbedre rom eller bygningsdeler er et sjablongmessig anslag basert på registrert avvik og angitte tiltak i rapporten. Anslaget er gitt på generelt grunnlag og basert på erfaringstall i seks intervaller, og kan ikke forveksles med en konkret vurdering og tilbud fra en entreprenør eller håndverker. Det må eventuelt innhentes tilbud for en nærmere undersøkelse, og konkret og nøyaktig vurdering av utbedringskostnad. Kostnader til ikke oppdagede avvik/utbedringer/feil kan forekomme. Utbedringskostnad avhenger av personlige preferanser og markedspris på materialer og tjenesteyter.

PREISERINGER

- Avvik vurderes ut fra tekniske forskrifter på godkjenningstidspunktet for bygget. Noen bygningsdeler vurderes etter gjeldende teknisk forskrift på befaringsstidspunktet. Dette gjelder blant annet:

i) Bad, vaskerom (våtrom)

ii) Forhold rundt brann, rømming, sikkerhet, for eksempel rekkverkshøyder/åpninger, ulovlige bruksendringer, brannceller mv.

- For skjulte konstruksjoner slik som vann og avløp uten dokumentasjon, er kvalitet og alder vurdert.

- Fastmonterte installasjoner, for eksempel innfelt belysning (downlights), demonteres ikke for å sjekke dampsperrer bak. Dette av hensyn til bygningssakkyndiges kompetanse og risikoen for skade.

- Kontroll av fukt i konstruksjonen ved hulltaking i bad og vaskerom (våtrom), rom under terreng (kjelleretasje, underetasje og sokkeletasje) eller andre bygningsdeler skjer etter eiers aksept. Hulltaking av våtrom og rom under terreng kan unntaksvis unnlates, se Forskrift til Avhendingsloven.

- Kontroll av romfunksjoner for P-ROM utføres kun når det ikke foreligger godkjente og byggemeldte tegninger, eller når tegninger ikke stemmer med dagens bruk.

- Bygningssakkyndig gir en forenklet vurdering av branntekniske forhold og elektriske installasjoner i boligen dersom det er mer enn fem år siden sist boligen hadde el-tilsyn. Bygningssakkyndig kan anbefale å konsultere offentlige myndigheter eller kvalifisert elektrofaglig fagperson ved behov for grundigere undersøkelser.

TILLEGGSUNDERSØKELSER

Etter avtale kan tilstandsanalysen utvides til også å omfatte tilleggsundersøkelser utover minimumskravet i forskriften.

BEFARINGEN

Rapporten gir en vurdering av byggverk og bygningsdeler som bygningssakkyndig har observert, og som fremkommer av Forskrift til avhendingsloven. Rapporten er likevel ingen garanti for at det ikke kan finnes skjulte feil, skader og mangler. NS 3600:2018 (Teknisk tilstandsanalyse ved omsetning av bolig) har undersøkelsesnivå fra 1 til 3, der undersøkelsesnivå 1 er det laveste og baseres på visuell observasjon. Rapporten baseres på undersøkelsesnivå 1 med få unntak (våtrom og rom under terreng). I praksis betyr dette at gjennomføringen av befaringen begrenses som følger:

- Det utføres kun visuelle observasjoner på tilgjengelige flater uten fysiske inngrep (f.eks. riving).
- Flater som er skjult av snø eller på annen måte ikke er tilgjengelig eller skjult, blir ikke kontrollert. Det foretas ikke funksjonsprøving av bygningsdeler, som isolasjon, piper, ventilasjon, el. anlegg, osv.
- Det gis ingen vurdering av boligens tilbehør, hvite- og brunevarer og annet inventar. Dette gjelder også integrert tilbehør.
- Inspisering av yttertak er basert på det som er synlig, normalt på innsiden fra loftet og utvendig fra stige/bakkenivå. Befaring av tak må være sikkerhetsmessig forsvarlig for å kunne gjennomføres.
- Stikkprøvetakninger er utvalgt tilfeldig og kan innebære kontroll under overflaten med spiss redskap eller lignende.

UTTRYKK OG DEFINISJONER

Tilstandsrapportens avgrensninger

- Tilstand: Byggverkets eller bygningsdelens tekniske, funksjonelle eller estetiske status på et gitt tidspunkt.
- Symptom: Observerbart forhold som gir indikasjon på hvilken tilstand et byggverk eller en bygningsdel befinner seg i. Benyttes ved beskrivelse av avvik.
- Skadegjørere: Zoologiske eller biologiske skadegjørere, i hovedsak råte, sopp og skadedyr.
- Fuktsøk: Overflatesøk med egnet søkeutstyr (fuktindikator) eller visuelle observasjoner.
- Fuktmåling: Måling av fuktinnhold i materiale eller i bakenforliggende konstruksjon ved bruk av egnet måleutstyr (blant annet hammerelektrode og pigger).
- Utvidet fuktsøk (hulltaking): Boring av hull for inspeksjon og fuktmåling i risikoutsatte konstruksjoner, primært i tilstøtende vegger til bad, utforede kjellervegger og eventuelt i oppforede kjellergulv.
- Normal slitasjegrad: Forventet nedsliting av materiale i overflaten som er basert på enkle visuelle observasjoner. Kan vurderes sammen med bygningsdelens alder.
- Forventet gjenværende brukstid: Anslått tid et byggverk eller en del av et byggverk fortsatt vil være tjenlig for sitt formål (NS3600, Termer og definisjoner punkt 3.9)

AREALBEREGNING FOR BOENHETER

- Areal fastsettes etter Forskrift til avhendingsloven og Norsk Standard 3940 Areal- og volum-beregninger av bygninger fra 2023.
- Areal oppgis i hele kvadratmeter i rapporten, og gjelder for det tidspunkt oppmålingen fant sted.
- Bruksareal (BRA) er det måleverdige arealet som er innenfor omsluttete vegger målt i gulv høyde (bruttoareal minus arealet som oppas av yttervegger). I tillegg til gulv høyde gjelder regler om fri bredde for at arealet skal være måleverdig, med betydning for BRA av for eksempel loft med skråtak. BRA består av internt bruksareal (BRA-i), eksternt bruksareal (BRA-e) og innglasset balkong mv (BRA-b). Terrasse- og balkongareal (TBA) opplyses der tilstandsrapporten skal benyttes i boligomsetningen og der det er aktuelt. I tillegg kan gulvareal (GUA) og areal med lav tak høyde (ALH) opplyses sammen med BRA der det er aktuelt og en del av oppdraget. Rom skal ha atkomst og gangbart gulv for å kunne regnes som BRA/måleverdig areal.
- Arealet måles og oppgis dersom arealet oppfyller krav til måleverdighet, slik som at arealet må ha minst en bredde på 0,6m og minst en høyde på 1,9 m osv. Et rom kan være i strid med teknisk forskrift og mangle godkjenning hos kommunen for den aktuelle bruken, uten at dette får betydning for om arealet måles og oppgis i tilstandsrapporten. Når arealet måles tas det ikke hensyn til om arealet er lovlig oppført eller om bruken er lovlig, bruksendringer, lysforhold eller andre sikkerhetsmangler.
- Eiendommens markedsverdi kan ikke baseres på en rent matematisk beregning i forhold til antall kvadratmeter opplyst i rapporten. Opplysninger om areal kan altså ikke alene benyttes for beregning av eiendommens verdi.
- Rom som ligger utenfor boenheden, men som eier har påvist og/eller opplyst at tilhører boenheden, er oppmålt og inkludert i BRA-e. Det er

ikke fremvist dokumentasjon på at rommet tilhører boenheden, med mindre dette er angitt særskilt. Rom utenfor boenheden kan omdisponeres av borettslaget/sameiet og dette kan påvirke boligens BRA. Vær oppmerksom på at NS 3940:2023 og eierseksjonsloven har ulik definisjon av fellesareal. Ved arealmåling gjelder NS 3940:2023 som definerer fellesareal slik: "Delen av bygning som brukes av to eller flere bruksenheter eller til bygningens forvaltning, drift eller vedlikehold.

- I en overgangperiode skal rapporter som benyttes i boligomsetningen eller dersom det er en del av oppdraget også opplyse om fordelingen mellom P-ROM og S-ROM med utgangspunkt i definisjonene som fremkommer av veiledningen til Norsk Standard 3940 Areal- og volum-beregninger av bygninger fra 2012. Fordelingen mellom P-ROM og S-ROM er basert på veiledningen og bygningssakkyndiges eget skjønn. P-ROM er måleverdige rom som benyttes til kort eller langt opphold. S-ROM er måleverdige rom som benyttes til lagring, og tekniske rom. Bruken av et rom på befaringstidspunktet har betydning for om rommet defineres som P-ROM eller S-ROM. Dette betyr at rommet både kan være i strid med teknisk forskrift og mangle godkjenning i kommunen for den aktuelle bruken, uten at dette vil få betydning for valg av arealkategori.
- Se øvrig informasjon om areal i rapporten, Norsk Standard 3940 (2012 og 2023) og veiledningen til disse.

PERSONVERN

iVerdi AS, bygningssakkyndig og takstforetaket behandler personopplysninger som bygningssakkyndig trenger for å kunne utarbeide rapporten. Personvernerklæring med informasjon om bruk av personopplysninger og dine rettigheter finner du her [Personvernerklæring - iVerdi](#)

DELING AV PERSONOPPLYSNINGER FOR TRYGGERE BOLIGHANDEL OG MULIG RESERVASJON

Norsk takst og deres samarbeidspartnere benytter personopplysninger fra rapporten for analyse- og statistikkformål, samt utvikling og drift av produkter og tjenester for takstbransjen og andre aktører i boligomsetningen. Les mer om dette og hvordan du kan reservere deg på <https://www.norsktakst.no/norsk/om-norsk-takst/personvernerklaering/reservasjon/>

Vendu lager en boliganalyse basert på opplysninger fra rapporten. Les mer om dette og hvordan du kan reservere deg her: <https://samtykke.vendu.no/GZ1307>

KLAGEORDNING FOR FORBRUKERE

Er du som forbruker misfornøyd med bygningssakkyndiges arbeid eller opptreden ved taksering av bolig eller fritidshus, se www.takstklagenemnd.no for mer informasjon

EL-Control



Leilighet

Søndre Mohagen 98, 2016 Frogner

Bolig og brannforebyggende kontrollrapport utarbeidet iht. NEK 405-2: 2020 avsnitt 8

Rapporten har temperatur målinger men ikke iht. 405-1 nivå

Sjekklisten utført 02.03.2025

ID 1243694

Kunde: Søndre Mohagen 98

Kontroll utført av: Lasse Berntsen

Kontrollforetak: EI-Control AS

Oppsummering av el-avvik

TG = Tilstandsgrad

Totale avvik			
TG0	TG1	TG2	TG3
1	4	0	0

Åpne avvik

TG0	TG1	TG2	TG3
1	4	0	0

Lukkede avvik

TG0	TG1	TG2	TG3
0	0	0	0

TG0 **TG0 Ingen avvik** Tilstanden tilsvarer valgt referansenivå eller bedre, ingen symptomer på avvik. På denne tilstandsgrad kan kontrolløren ha valgt å legge inn for eksempel bilder for å vise hva som er kontrollert men det er ingen feil og mangler som må rettes opp i ved TG 0 tilstandsgrad.

TG1 **TG1 Mindre, moderate avvik eller anbefalt sikkerhetstiltak** TG1 representerer kun små ikke alvorlige avvik eller forslag, informasjon og anbefalte sikkerhetstiltak, som kan bidra til at elsikkerhetsnivå et i anlegget blir bedre. TG 1 betyr at det er vedlikeholdt og det er ikke vesentlige mangler.

TG2 **TG2 Vesentlige avvik** Delen er sterkt nedslitt eller har vesentlig skade eller vesentlig redusert funksjon i forhold til referansenivået. Punktvis sterk slitasje og behov for lokale tiltak eller mangel på vesentlig dokumentasjon eller kort gjenværende brukstid eller mangelfull eller feil utført vedlikehold. Avvik laget med TG 2, rettes innen en mnd. ellers bør man kontakte forsikring dersom det ikke rettes alle avvik innen en mnd.

TG3 **TG3 Store eller alvorlige avvik** Delen har nært forestående eller totalsvikt kan være fare for liv og helse. Behov for strakstiltak. Dette er alvorlig avvik som må utbedres med engang.

Innledning og konklusjon til rapporten

Innledning

Ansvarlig person hos kunden er ansvarlig for å følge opp innhold i rapport og vurdere evt. avvik og sikkerhetsanbefalinger som er ført opp slik at den elektriske installasjon/utstyr er i sikkerhetsmessig forsvarlig stand jfr. kravene i § 2 i EI-Tilsynsloven. Det er spesielt viktig at evt. oppsatte TG 3 avvik innebærer fare for liv, helse og materielle verdier og derfor må man rette avviket umiddelbart. Avvik laget med TG 2, rettes innen en mnd. eller utbedres iht. nærmere anbefaling og avtale man må gjøre med el-virksomhet.

Konklusjon

Ingen konklusjon

Grunnleggende opplysninger

Kontrollforetak

El-Control AS
post@el-control.no
[95202054](tel:95202054)
Sørumsåsgata 32 , 2004 Lillestrøm

IK ansvarlig: Alexander Koxvold
post@laukas.no
[95202054](tel:95202054)

Kunde

Søndre Mohagen 98
oddbjrnoma@gmail.com
[95499592](tel:95499592)

Søndre Mohagen 98
2016 Frogner

Ansvarlig person hos kunden:
Oddbjørn Oma
oddbjrnoma@gmail.com
[95499592](tel:95499592)
Stilling: Eier

Om rapporten

Kontroll dato: 02.03.2025
Neste kontroll: 03.03.2025

Sted: Søndre Mohagen 98 , 2016 Frogner

Nettsystem: TN 400 V
Kontrollobjekt: Hele anlegget

Kontrollør

Lasse Berntsen
lasse@el-control.no
[90079329](tel:90079329)

Nivå på kontrollør:
405-2 sertifisert bolig og brannforebyggende

Sertifiseringsnr, 405 elkontroll: Nemko 804,24-0088
Utløpsdato: 06.02.2030

Referansenivåer

Referansenivå når installasjon ble bygget: Byggeår 2007

Informasjon om elektrotermografi

Nivå C

Det er sjekket og målt temperatur ved belastet anlegg men det er ikke utført sertifisert 405-1 elektrotermografering på kontrollen

Måleutstyr 1

Fabrikat: Elit
Type: Eurotest
Serienummer: 11030178
Siste kalibreringsdato: 17.01.2025

TG1

Åpent el-avvik

Avvik opprettet Avvik lukket

03.03.2025

-

ID 1244057 - [T] Skjevlast

Kommentar

Ved innkobling av varmekabel bad, ovn sov1+2, vvb og komfyr+ platetopp var det skjev belastning på anlegget.



Bilde 1 Ingen kommentar

Lokasjon

Sikringsskap

Informasjon om retting av avvik

El-foretak		Rettet av	
Dato		Signatur	

TG1

Åpent el-avvik

ID 1244142 - [H] Overspenningsvern

Kommentar

Det anbefales ettermontering av overspenningsvern i sikringsskap.



Bilde 1 Ingen kommentar

Paragrafer

Anbefalt sikkerhetstiltak: Overspenningsvern pga mangler i hele installasjon

Installasjon har ikke overspenningsvern. Dette var ikke et krav når anlegget ble bygget. Det er imidlertid en sterk anbefaling å ettermontere overspenningsvern i fordelings tavlen / sikringsskapet. Dette tiltaket bedrer sikkerheten betydelig mot brann og branttilløp, samt at dette også kan hindre ødelagt elektrisk utstyr dersom overspenninger skulle oppstå. (Husk at det uansett om man har overspenningsvern er anbefalt og trekke ut elektrisk utstyr ved lyn/tordenvær) Viktig info her er at også et nytt overspenningsvern bør monteres i underfordelinger, dersom det er mer enn 10 meter fra overspenningsvern og ut til el-utstyret

Lokasjon

Sikringsskap

Informasjon om retting av avvik

El-foretak		Rettet av	
Dato		Signatur	



Åpent el-avvik

ID 1244208 - [O] Varmekabel bad

Kommentar

Forventet levetid på varmekablene har passert 50%.



Bilde 1 Ingen kalde områder, sjekket med termo kamera.

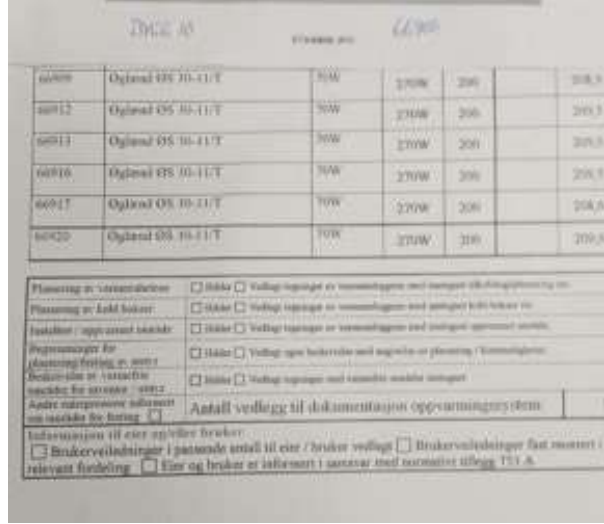

Bilde 2 Bilde av dokumentasjon for varmekabler. Dokumentet anbefales lastet opp i bolig-mappen.

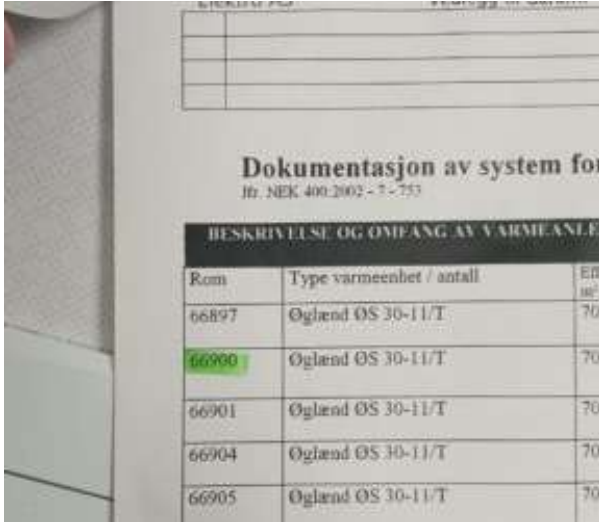

Bilde 3 Bilde av dokumentasjon for varmekabler. Dokumentet anbefales lastet opp i bolig-mappen.

Lokasjon

Bad

Informasjon om retting av avvik

El-foretak		Rettet av	
Dato		Signatur	

TG1

Åpent el-avvik

Avvik opprettet Avvik lukket

03.03.2025

-

ID 1244236 - [L] Komfyrvakt

Kommentar

Det anbefales ettermontering av komfyrvakt for plate-topp.



Bilde 1 Ingen kommentar

Paragrafer

Anbefalt tiltak: Komfyrvakt

En av de vanligste brannårsakene er platetopp / komfyr branner. Det er derfor sterk anbefaling om og ettermontere komfyrvakt. Dette er imidlertid ikke krav i anlegget fra elektriske regelverket. Men slikt tiltak bedrer sikkerheten i anlegget, dersom noen skulle glemme og slå av en gang

Lokasjon

Kjøkken

Informasjon om retting av avvik

El-foretak		Rettet av	
Dato		Signatur	

TG1

Åpent el-avvik

Avvik opprettet Avvik lukket

03.03.2025

-

ID 1244740 - [k] Stikk VVB**Kommentar**

Det anbefales fast tilkobling av varmtvannsbereder på kjøkken.

**Bilde 1** Ingen kommentar**Paragrafer****Anbefaler fast tilkobling på VV bereder som har støpsel**

VV beredere fra og med normen NEK 400 nyere utgaver skal kobles fast eller brukes egen industri kontakt dersom det er (1501 W eller mer) men anlegg før dette ikke et krav tilbakevirkende men allikevel er sterkt anbefalt å koble fast fordi dette er stor fare for varmegang

Lokasjon

Kjøkken

Informasjon om retting av avvik

El-foretak		Rettet av	
Dato		Signatur	

Sjekklistepunkter

a. Temperatur ved belastet anlegg (varmgang i tilkoblinger)	OK
b. Sikringsstørrelse og kabelvernsnitt	OK
c. Sikringslokk, bunnskruer og renhold	Ingen spesielle observasjoner bemerket (Ikke aktuelt)
d. Kabelinnføring	OK
e. Isolasjonsmåling	OK <i>Kommentar: Isolasjon motstand på hele anlegget (L2) er målt til= 141M ohm. OK.</i>
f. Jordfeilvern/jordfeilvarsler	OK <i>Kommentar: Rcd/jordfeilbryter testet +/-27mA og +/-27mS, alle vern løser ut innenfor krav.</i>
g. Lysbuevern (AFDD)	Ingen spesielle observasjoner bemerket (Ikke aktuelt)
h. Overspenningsvern	Sjekklistepunkt inneholder et eller flere avvik eller informasjon, om avviket er lukket eller er åpent vil fremkomme i tellemotor oversikt i start av rapporten og det er satt opp egne avvik pr avvik og der ser man også om de er åpne eller lukket.
i. Jording og utjevning sikringsskap	OK <i>Kommentar: Hovedjord ledning tilkoblet i sikringsskap. Det er ikke utført måling mellom sikringsskap og hovedfordeling/jordelektrode.</i>
j. Jording og utjevning installasjon	OK <i>Kommentar: Utjevning til vannrør er tilkoblet under vask kjøkken</i>
k. Varmgang i kontakter, koblingsbokser, stikkontakter, plugg mv.	OK <i>Kommentar: Man kan se noe misfarge på tilkoblingsledning i VVB, som forventet etter 18 års bruk.</i>
l. Kabler, ledninger, fastmontert utstyr og forbrukerutstyr	Sjekklistepunkt inneholder et eller flere avvik eller informasjon, om avviket er lukket eller er åpent vil fremkomme i tellemotor oversikt i start av rapporten og det er satt opp egne avvik pr avvik og der ser man også om de er åpne eller lukket. <i>Kommentar: Det var ikke krav til antall stikkontakter i ulike rom når anlegget ble bygget. Det er noe lite stikkontakter generelt i installasjonen.</i>
m. Lavvolt belysningsanlegg	Ingen spesielle observasjoner bemerket (Ikke aktuelt)
n. Funksjon av røykvarslere og test	OK <i>Kommentar: Det anbefales seire-koblet varslere med nabo-leiligheter.</i>

o. Skjult varme	Sjekklistepunkt inneholder et eller flere avvik eller informasjon, om avviket er lukket eller er åpent vil fremkomme i tellemotor oversikt i start av rapporten og det er satt opp egne avvik pr avvik og der ser man også om de er åpne eller lukket. <i>Kommentar:</i> .
p. Lading av elbil	Ingen spesielle observasjoner bemerket (Ikke aktuelt)
q. Solcelleinstallasjoner	Ingen spesielle observasjoner bemerket (Ikke aktuelt)
r. Batteriinstallasjoner	Ingen spesielle observasjoner bemerket (Ikke aktuelt)
s. Dokumentasjon	OK <i>Kommentar: Kunde/eier har fremlagt dokumentasjon for installasjonen også varmekabler på bad</i>
t. Andre sjekkliste punkt som kan være aktuelle i visse installasjoner	Sjekklistepunkt inneholder et eller flere avvik eller informasjon, om avviket er lukket eller er åpent vil fremkomme i tellemotor oversikt i start av rapporten og det er satt opp egne avvik pr avvik og der ser man også om de er åpne eller lukket. <i>Kommentar: L1= 19A , L2= 18A og L3= 0A L1-L2-L3= 410 Volt L1-L2-L3-N=235 Volt. Ikpmin stikk vvb = 635A. .</i>

Informasjonspunkter

Komfyrbranner

Vi vil informere om at dette er en av de vanligste brannårsakene og derfor anbefaler vi at dere som evt. ikke har komfyrvakt fra før kontakter oss og anordner dette tiltaket med en komfyrvakt. Vi vet at det er stor risiko til stede for at personer i huset kan glemme å slå av komfyren. Spesielt gjelder dette der det er eldre eller demente beboere eller folk som har drukket dessverre kan også glemme å slå av komfyren viser statistikk. Etter at NEK 400:2010 normen kom ut ifra året 2010/2011 er det krav om fastmontert komfyrvakt i alle bolig, hytte og leiligheter. I året 2018 var det over 3500 uttrykninger til boliger fra brannvesenet og av alle disse uttrykninger kom hele 45 % av brann eller branntilløp som startet fra komfyrbranner. Så dette er et viktig tiltak. Også barn og ungdom kan fort glemme platetoppen når de for eksempel komme hjem fra skolen skrur på platen og for eksempel går å gamer eller gjør lekser. Derfor er dette et veldig viktig brannforebyggende tiltak å ha på plass også i installasjoner før 2011 før dette tiltaket ble et absolutt krav. En annen viktig sak er at alle vifter som hører til platetopp eller de eldre komfyrer der må man rense filteret jevnlig og relativt ofte. Ellers danner det seg mye fett oppe i viften og dersom man da glemmer platetoppen på kan det bli så varmt at mye fett fra viften drypper ned og så kan faktisk en brann starte ut ifra fett i viften. Mange vifter er filteret godkjent for å vaske rett i oppvaskmaskin, men dette må man sjekke evt. med produsenten eller evt. i bruksanvisningen til viften.

Tildekking av ovner og bruk av elektrisk forbrukerutstyr

Det er forbundet med stor brannfare ved tildekking av elektriske ovner. Også ved for eksempel tørking av klær i en tørketrommel som blir tatt ut og lagt i en haug oppe på et golvbelegg med varmekabel i golvet kan det bli brannfare og svidd golvbelegg med skader. Husk at også elektrisk utstyr ikke må tildekkes i noen som helst situasjon. Tørketrommel som har lofilter så skal dette renses ved jevne mellomrom iht. produsentens føring i bruksanvisningene til produktet. Informer om at elektrisk forbrukerutstyr har begrenset levetid og at dette bør skiftes ut og kasseres når det blir gammelt. Informer om at kassert elektrisk utstyr kan leveres gratis hos enhver forhandler som selger tilsvarende nytt utstyr. Informer om risikoen ved bruk av effektkrevende elektriske utstyr om natten uten tilsyn, f.eks. om natten på grunn av lengre responstid ved en eventuell brann, eksempelvis tørketrommel, vaskemaskin etc.

Eiers ansvar, samsvarserklæring og dokumentasjon

Husk at eier og evt. leietaker (bruker) begge er ansvarlig for at den elektriske installasjonen og det elektriske utstyret er i orden. Husk også på at siden året 1999 er alle elektroforetak pliktig å utstede en samsvarserklæring på alle arbeider som blir foretatt. Samsvarserklæring er et verdipapir som skal oppbevares i hele anleggets levetid og at dokumentasjonen er viktig ved senere utvidelser. Det finnes elektroniske lagringsmuligheter i ulike skyløsninger som følger boligen for eksempel boligmappe.no og om det leveres i denne løsningen trenger dere ikke foreta dere noe annet enn å sjekke at dokumentasjoner blitt levert, men ikke alle elektrikere firma benytter boligmappe.no så da må man ta vare på alt som leveres av slike erklæringer i hele levetidens for anlegget. Ved både salg og elverks kontroller eller 405 kontroller eller andre el-kontroller vil det bli sjekket at dere kan fremlegge slik dokumentasjon fordi dette er myndighetspålagt og inneha siden 1999.

Fare ved bruk av for store lyskilder

Det er en stor brannfare ved bruk av for sterke lyspærer eller ved bruk av feil pæretyper i forhold til det armatur, sokkel og skjerm er beregnet for. Høy temperatur og svidde lampeskjerm kan være et tegn på dette. Husk at det er spesielt viktig at innfelte downlight med halogen pærer eller tilsvarende så er det normalt kun typen ALU pære som er egnet pga disse ALU-pærene stråler varmen i hovedsak ut av pæren og ikke opp i taket i downlight kassen slik som andre halogen pære typer ville gjort. De som selger slike pærer i butikkene rundt omkring (Clas Ohlsson – Biltema – Mega flis etc.) vet ofte ikke om at dere kun skal ha ALU pærer på innfelt downlight. Husk også at man må alltid sjekke styrken i watt hva man maks kan sette inn, er du i tvil snakk med elektriker / el-kontrollør fordi feil pære kan bety brann i ytterste konsekvens. Generelt bør man nå til dags alltid sjekke med elektroforetak om hva det vil være av kostnad og skifte til LED utførelse på hele innfelte downlight anlegg installasjonen. LED gir mye mindre varme og derav mindre brannfare og de bruker mindre strøm og de holder normalt mye lengre før pæren ryker. I tillegg vil de på varmere

årstider når det er mørkt ute ikke lage så mye varme i rommene på varme årstider som halogen gjør.

Fare ved utstrakt bruk av skjøteledninger

Skjøteledninger kan være både brannfeller og snublefeller. Det skal ikke benyttes skjøteledninger til apparater med høye belastninger. Og er det over 1000 W belastning sier både myndigheten DSB og DLE det lokale el-tilsynet at man da bør kun benytte skjøteledning under tilsyn hele tiden. Dette i praksis betyr at dere må sørge for at alt av VV beredere, vaskemaskiner, tørketrommel, el kjøretøy og mye annet som har over 1000 W belastning skal ha fast installasjonsopplegg. La gjerne vårt elektroforetak ta jobben med å utvide din faste installasjon med flere stikkontaktuttak. Dersom dere benytter skjøteledninger som er på store belastninger I fra NEK 400 2010 som kom i 2010/2011 er det i bolignormen 823 satt krav til antall stikkontaktuttak pr kvadratmeter i ulike rom så fra denne tiden blir det normalt nok stikkontakter ut ifra regelverket. Det lokale el-tilsynet i Norge sier ellers at skjøteledning i seg selv ikke er farlig, men de sier også at 7 av 10 nordmenn bruker skjøteledninger som er farlige. De lokale el-tilsyn anbefaler ellers at skjøteledning i skjøteledning ikke brukes, de sier at skjøteledning skal ligge mekanisk beskyttet og i samme rom. Og utvendige skjøteledninger som brukes sporadisk må være jordet i begge ender og de må også kobles til jordet kontakt før bruk.

Risiko for TV- og monitorbranner

Flatskjermer LCD og plasma etc. dersom de har jordet støpsel og jordet kontakt skal evt. antennekabel (for eksempel fra Canal digital eller GET) med innbygget transformator ha galvanisk skille. Tilsvarende gjelder PC med TV-kort som er koblet til kabelnett/telenett. Dette kan du sjekke med din bredbånds leverandør om de har sørget for i den løsningen dere har installert. Ved vanlig fiber installasjon er ikke dette viktig kun der det er koaks antenne kabel pga det kan oppstå to forskjellige jordpotensialer inne i TV der antenne kabel og vanlig strøm kabel treffer hverandre, og dette har ført til flere branner i slike flatskjermer. I nyere anlegg er vanligvis galvanisk adskillelse på plass fra bredbåndsleverandøren.

Behov for jordfeilvern/lysbuevern (AFDD)

De anlegg som det før i tiden ikke var krav til jordfeilbryter eller såkalte jordfeilautomater, så er dette sterkt anbefalt og et viktig tiltak for sikkerheten og etter monterer. Både i forhold til elektrisk sjokk at noen kan henge fast, eller få alvorlig støt eller strømgjennomgang, men mindre kjent er det at jordfeilautomaten også i de norske spesielle IT nettsystem kan hindre brann pga man for ikke stående langvarige jordfeil

Risikoen ved løse lamper og ovner i barnerom

Dette kan være en brannfelle dersom barn skulle ta lampen med seg under dynen slik at lampen blir tildekket. Det er også brannfare forbundet med både løse ovner/vifteovner samt lading av elektriske duppe dingser som smart telefon, nettbrett etc. på natten. Husk at røykvarsler som er optiske og med seriekobling kan redde et liv i din familie dersom dette er installert og det en natt skulle oppstå brann inne på et rom hvor noen sover med en lukket dør.

Behov for overspenningsvern

Informere om behovet for overspenningsvern (primærvern) montert i boligens sikringsskap. I tillegg bør det i installasjonen være installert pluggvern/finvern for ekstra vern av elektronikk som PC og lignende. I boliger forsynt ved jordkabel bør det også være installert pluggvern. Krav om overspenningsvern i alle installasjoner kom NEK400:2010.

Tørt/sprøtt ledningsanlegg

Der det oppdages at hele eller deler av installasjonsledningene begynner å bli sprø eller tørre, slik at det er stor fare for at de skades, skal eier av anlegget informeres om dette og utskifting skal anbefales. Dersom noe er så tørt og sprøtt at det ikke holder opprinnelig stand som forskriften det ble bygget i fra må både ledninger og utstyr skiftes ut. Generell bransjeregulering er at alle kabler og utstyr

som ikke løser ut på vanlige skrusikringer eller vanlige eldre automater. Husk at dersom dere har jordfeilvarsler som piper ved feil bør de byttes med jordfeilbrytere fordi så lenge de bare piper er ikke dette på langt nær samme sikkerheten som en jordfeilbryter som faktisk løser ut dersom for eksempel et menneske før strømgjennomgang. Jordfeilvarsler var ellers tillatt i Norge mellom 1991 og frem til ut året 2002 i boliger. Etter NEK 400 2002 kom ut ble disse forbudt i det norske IT nettet. Det finnes nå i dag også noen egne jordfeilautomater med en tilleggs funksjon med et lysbuevern disse heter AFDD og disse vil i tillegg løse ut på serielysbuer eller dårlig kontakt på koblingspunkter.

Informasjon om forventet levetid og utskifting av røykvarslere

Husk at det er maks 10 år levetid for ione røykvarslere. Viktig med renhold/støvsuge optiske røykvarslere iht. produsent anvisning. Dagens bygningsforskrifter krever at røykvarslere skal ha «backup» og tilknyttes strømforsyning. Dette gjelder bygg oppsatt etter 2010/2011 (TEK 10).

Batteribytte på røykvarslere

Kontroller at varsleren fungerer ved å bruke testknappen eller testgass. Kontroller at de er plassert i taket minst 50 cm fra vegg og minst 1 meter fra innblåsing i klima- eller ventilasjonsanlegg så sant forholdene tillater det og at det er minst en røykvarslere i hver etasje, som skal dekke kjøkken, stue, sone utenfor soverom og sone utenfor tekniske rom. Ioniske varslere bør ikke være plassert på kjøkken eller for nær bad på grunn av fare for unødvendig alarm. Husk at DSB på nettsiden sikkerhverdag.no anbefaler optiske røykvarslere alle steder noen sover og på alle rom som det er en dør imellom detektorer som er i fellesarealene i hver etasje. Grunnen til optiske røykvarslere er pga de detekterer ulmebranner da de ser røyken fordi ioniske røykvarslere ser gass/flamme. Vi vet at ulmebranner med røyk er vanlig dødsårsak så dette er viktig å påpeke ovenfor kundene at optiske røykvarslere som er seriekoblet på alle soverom og andre rom med lukket dør mot fellesarealer er dette anbefalt å etablere. Det er anbefalt og gå inn på nettsiden sikkerhverdag.no der finner man utrolig mye viktig info om brann og el-sikkerhet for alle steder folk sover, oppholder seg og bor som er å lese i fra myndigheten DSB sine føringer og krav.

som er fra før 1970 tallet ofte er i en slik stand at det må skiftes ut. Men har man blank ytterkappe av typen Kulo kabel skal denne skiftes ut ifølge det lokalet el-tilsynet sine føringer i alle rom som det er jordet omgivelser. Bad, kjøkken, vaskerom, flislagte rom, garasje eksempelvis.

Brannslukningsutstyr

Vi passer på å informere dem om at det er eiers plikt å sørge for ettersyn og kontroll av slukkemateriell. Ettersynet kan man gjøre selv. Kontroll skal utføres av kompetent person. For boliger kreves kontroll hvert femte år. Se også veileder fra Norsk Brannvernforening for mer informasjon som finnes på deres nettsider.

EL-Control

© EI-Control AS 2025

EGENERKLÆRINGSSKJEMA

Til orientering vil dette skjema være en del av salgsoppgaven

Meglerfirma	
Aktiv EM Lillestrøm	
Oppdragsnr.	
1204250032	
Selger 1 navn	
Oddbjørn Nesbakken Oma	
Gateadresse	
Søndre Mohagen 98	
Poststed	Postnr
FROGNER	2016
Er det dødsbo? <input checked="" type="checkbox"/> Nei <input type="checkbox"/> Ja	
Avdødes navn	
Er det salg ved fullmakt? <input checked="" type="checkbox"/> Nei <input type="checkbox"/> Ja	
Hjemmelshavers navn	
Har du kjennskap til eiendommen? <input type="checkbox"/> Nei <input checked="" type="checkbox"/> Ja	
Når kjøpte du boligen? År	2021
Hvor lenge har du eid boligen?	
Antall år	3
Antall måneder	10
Har du bodd i boligen siste 12 måneder? <input type="checkbox"/> Nei <input checked="" type="checkbox"/> Ja	
I hvilket forsikringselskap har du tegnet villa/husforsikring?	
Forsikringselskap	IF skadeforsikring
Polise/avtalnr.	57058129

Document reference: 1204250032

Spørsmål for alle typer eiendommer

1 Kjenner du til om det er/har vært feil tilknyttet våtrommene, f.eks. sprekker, lekkasje, råte, lukt eller soppkader?

Nei Ja

Beskrivelse

Noen sprekker i/løse fuger på bad. Nevnt i takrapport.

Initialer selger: ONO

1

- 2 Kjenner du til om det er utført arbeid på bad/våtrom?
- Svar Ja, kun av ufaglært/egeninnsats/dugnad
- Beskrivelse Montert dusjkabinett og nytt servantskap
- 2.1 Ble tettesjikt/membran/sluk oppgradert/fornyhet?
- Nei Ja
- 2.2 Er arbeidet byggemeldt?
- Nei Ja
- 3 Kjenner du til om det er/har vært tilbakeslag av avløpsvann i sluk eller lignende?
- Nei Ja
- 4 Kjenner du til feil eller om har vært utført arbeid/kontroll på vann/avløp?
- Svar Ja, kun av ufaglært/egeninnsats/dugnad
- Beskrivelse Kun til oppkobling av vann og avløp til servant/dusjkabinett. Vask på kjøkken har vært ute ved bytte av benkeplate, samme vask montert igjen etterpå.
- 5 Kjenner du til om det er/har vært problemer med drenering, fuktinnsig, øvrig fukt eller fuktmerker i underetasje/kjeller?
- Nei Ja
- 6 Kjenner du til om det er/har vært utettheter i terrasse/garasje/tak/fasade?
- Nei Ja
- Beskrivelse Drypper fra undersiden av terrassen over og ned på terrassen ved regnskyll.
- 7 Kjenner du til om det er/har vært problemer med ildsted/skorstein/pipe f.eks. dårlig trekk, sprekker, pålegg, fyringsforbud eller lignende?
- Nei Ja
- 8 Kjenner du til om det er/har vært f.eks. sprekker i mur, skjeve gulv eller lignende?
- Nei Ja
- 9 Kjenner du til om det er/har vært sopp/råteskader/insekter/skadedyr på eiendommen som rotter, mus, maur eller lignende?
- Nei Ja
- 10 Kjenner du til om det er/har vært skjeggkre i boligen?
- Nei Ja
- 11 Kjenner du til om det er/har vært utført arbeid på el-anlegget eller andre installasjoner (f.eks. oljetank, sentralfyr, ventilasjon)?
- Svar Ja, kun av ufaglært/egeninnsats/dugnad
- Beskrivelse Byttet panelovner og lamper/lys.
- 11.1 Foreligger det samsvarserklæring (i henhold til forskrift om elektriske lavspenningsanlegg)?
- Nei Ja
- 12 Kjenner du til om det er utført kontroll av el-anlegget og/eller andre installasjoner (f.eks. oljetank, sentralfyr, ventilasjon)?
- Nei Ja
- 13 Har du ladeanlegg/ladeboks for elbil i dag?
- Nei Ja
- 14 Kjenner du til om ufaglærte har utført arbeid som normalt bør utføres av faglærte, utover det som er nevnt tidligere (f.eks. drenering, murerarbeid, tømmerarbeid etc)?
- Nei Ja
- 15 Er det nedgravd oljetank på eiendommen?
- Nei Ja

16 Kjenner du til om det har vært utført arbeid på terrasse/garasje/tak/fasade?

Svar

Nei

17 Selges eiendommen med utleiedel, leilighet, hybel eller tilsvarende?

Nei Ja

18 Kjenner du til om det er innredet/bruksendret/bygget ut i kjeller eller loft eller andre deler av boligen?

Nei Ja

19 Kjenner du til forslag eller vedtatte reguleringsplaner, andre planer, nabovarsel eller offentlige vedtak som kan medføre endringer i bruken av eiendommen eller av dens omgivelser?

Nei Ja

20 Kjenner du til om det foreligger påbud/heftelser/krav/manglende tillatelser vedrørende eiendommen?

Nei Ja

21 Er det foretatt radonmåling?

Nei Ja

22 Kjenner du til manglende brukstillatelse eller ferdigattest?

Nei Ja

23 Kjenner du til om det foreligger skaderapporter/ tilstandsvurderinger eller utførte målinger?

Nei Ja

24 Er det andre forhold av betydning ved eiendommen som kan være relevant for kjøper å vite om (f.eks. rasfare, tinglyste forhold eller private avtaler)?

Nei Ja

Spørsmål for bolig i sameie/borettslag/boligaksjeselskap:

25 Kjenner du til om sameiet/laget/selskapet er involvert i tvister av noe slag?

Nei Ja

26 Kjenner du til vedtak/forslag til vedtak om forhold vedr. eiendommen som kan medføre økte felleskostnader/økt fellesgjeld?

Nei Ja

27 Kjenner du til om det er/har vært sopp/råteskader/insekter/skadedyr i sameiet/laget/selskapet (fellesareal eller i andre boliger) som rotter, mus, maur eller lignende?

Nei Ja

28 Kjenner du til om det er/har vært skjeggkre i sameiet/laget/selskapet (fellesareal eller i andre boliger)?

Nei Ja

Document reference: 1204250032

Tilleggs kommentar

▫Laminat soverom - Myfloor Dark premium ▫Parkett stue/kjøkken/gang - Pergo Ven 1 stav, Country raw oak ▫Soverom farge - Jotun Welcoming red, Desert pink ▫Gjesterom farge - Jotun Minty breeze ▫Stue/kjøkken/gang farge - Antwerp beige ▫Tak farge - Klassisk hvit

Jeg bekrefter at opplysningene er gitt etter beste skjønn. Jeg er kjent med at dersom jeg har gitt ufullstendige, uriktige eller misvisende opplysninger om eiendommen, vil forsikringsselskapet kunne søke hel eller delvis regress for sine utbetalinger eller redusere sitt ansvar helt eller delvis, jfr. vilkår for boligselgerforsikring punkt 7.1 og forsikringsavtaleloven kapittel 4.

Jeg er orientert om mitt mulige ansvar som selger etter avhendingsloven, eventuelt etter kjøpsloven (aksjeboliger), og om forsikringsgiver sitt boligselgerforsikringstilbud.

Jeg er klar over at avtale om forsikring er bindende. Jeg er også klar over at premietilbudet først kan påberopes når boligen er solgt (budaksept). Premietilbudet som er gitt av megler er bindende for forsikringsgiver i 6 – seks – måneder fra oppdragsinngåelse med megler.

Etter dette vil premien og forsikringsvilkårene kunne justeres. Når premietilbudet ikke lenger er bindende for forsikringsselskapet må egenerklæringsskjemaet signeres på nytt og eventuelle endringer påføres. Det vil da være forsikringspremien og forsikringsvilkårene på ny signeringsdato som legges til grunn.

Det kan ikke tegnes boligselgerforsikring ved følgende salg:

- mellom ektefeller eller slektninger i rett oppstigende eller nedstigenede linje, søsken, eller
- mellom personer som bor eller har bodd på boligeiendommen og/eller
- når salget skjer som ledd i sikredes næringsvirksomhet/er en næringsseiendom
- etter at boligeiendommen er lagt ut for salg.
- ved salg av helårs- og fritidsbolig er det krav til at det foreligger tilstandsrapport i henhold til Forskrift til avhendingslova (tryggere bolighandel).

Forsikringsselskapet kan ved skriftlig samtykke akseptere tegning av forsikring også i ovennevnte tilfeller.

Dersom forsikringsselskapet ikke har gitt skriftlig samtykke, kan erstatningen bortfalle.

Ved oppgjørsoppdrag trer forsikringen i kraft når kontrakten er signert av begge parter, begrenset til siste 12 måneder før overtakelse.

Forøvrig oppfordrer selger potensielle kjøpere til å undersøke eiendommen grundig, jf avhendingsloven § 3-10 og kjøpsloven § 20 (aksjeboliger).

Gyldig forsikring forutsetter at det for helårs- og fritidsbolig foreligger tilstandsrapport som er i henhold til Forskrift til avhendingslova (tryggere bolighandel).

- Jeg ønsker boligselgerforsikring, og bekrefter å ha mottatt og lest forsikringsvilkårene og informasjonsbrosjyre til selger i forbindelse med kjøp av boligselgerforsikring. Forsikringen trer i kraft på det tidspunkt det foreligger en budaksept mellom partene, begrenset til tolv måneder før overtakelse. Ved oppgjørsoppdrag trer forsikringen i kraft når kontrakten er signert av begge parter, begrenset til siste 12 måneder før overtakelse. Jeg bekrefter med dette at eiendommen ikke er en næringsseiendom, at den ikke selges som ledd i næringsvirksomhet eller mellom ektefeller eller slektninger i rett oppstigende eller nedstigende linje, søsken, eller mellom personer som bor eller har bodd på boligeiendommen. Gyldig forsikring forutsetter at det for helårs- og fritidsbolig foreligger tilstandsrapport som er i henhold til Forskrift til avhendingslova (tryggere bolighandel). Forsikringen er ugyldig dersom den tegnes i strid med forsikringsvilkårene. Jeg er innforstått med at eiendomsmegleren ikke har fullmakt til å gjøre unntak fra ovennevnte begrensninger. Jeg er oppmerksom på at 8% av total forsikringskostnader honorar til Söderberg & Partners.
- Jeg ønsker ikke boligselgerforsikring, men megler har tilbudt meg å kjøpe slik forsikring.
- Jeg kan ikke kjøpe boligselgerforsikring ihht vilkår.

NAME OF SIGNER	IDENTIFIER	TIME	ELECTRONIC ID
Oddbjørn Oma	15fff957816e6183f4634c45 0f7d2a52bd5d2b4c	25.02.2025 13:10:00 UTC	Signer authenticated by Nets One time code

Document reference: 1204250032

- This is a PDF document digitally signed by Nets' E-Signing service.
- The document's integrity is protected by signing and sealing the contents with a certificate issued to Nets by a third party. Validating the signature confirms that the contents have not been modified since the time of signing.
- For more information about document formats, see <https://www.nets.eu/developer>



Lillestrøm kommune

Byggesak store bygg og anlegg

HUSAR ARKITEKTER AS
Gullkroken 9
0377 OSLO

Vår ref.:
BYGG-24/00440-2
(Bes oppgitt ved henvendelse)
Deres ref.:

Dato
08.04.2024

294/103, Søndre Mohagen 82-104, ferdigattest for riving og utvidelse av balkong

Eiendom (gnr/bnr/fnr/snr):	294 / 103 / 0 / 1
Ansvarlig søker:	HUSAR ARKITEKTER AS
Tiltakshaver:	BOLIGSAMEIET MOHAGEN IV
Tiltaket gjelder:	Ferdigattest - riving og utvidelse av balkong
BRA eksisterende:	1022 m ²
BRA nytt:	72 m ²
BRA total:	1094 m ²
BRA annet:	0 m ²
BYA eksisterende:	888 m ²
BYA nytt:	15 m ²
BYA total:	903 m ²
Grad av utnyttning (BYA/Ugrad/TU):	34%
Antall nye boenheter:	0

Vedtak

Med hjemmel i plan- og bygningsloven (pbl.) § 21-10 gir Lillestrøm kommune ferdigattest for riving og utvidelse av balkong.

Grunnlag for behandlingen

Lillestrøm kommune viser til søknad om ferdigattest for riving og utvidelse av balkong mottatt 22.03.2024.

Andre opplysninger

Ferdigattesten gjelder for tiltaket slik det er beskrevet i tillatelse av 10.09.2018 i sak 2018/01101. Den fremlagte dokumentasjon bekrefter at alle krav og betingelser som er stilt i tillatelsen, og som ellers følger av gjeldende bestemmelser, er dokumentert og oppfylt. Ferdigattesten er ikke en bekreftelse på byggets tekniske kvalitet, men en bekreftelse på at bygningsmyndigheten avslutter saken.

Kontaktinformasjon: <https://www.lillestrom.kommune.no/>
Postadresse: Postboks 313, 2001 Lillestrøm
E-post: postmottak@lillestrom.kommune.no
Sentralbord: 66 93 80 00
Org.nr.: 820 710 592

Besøksadresse: Jonas Lies gate 18, 2001 Lillestrøm

Side 1 av 2

Byggverk, eller deler av det må ikke tas i bruk til annet formål enn det som er fastsatt i de tillatelser som er gitt.

Ansvarsrett opphører ved utstedelse av ferdigattest. Kommunen kan likevel gi pålegg om retting og utbedring innen fem år etter at ferdigattest er gitt dersom det oppdages vesentlige forhold i strid med lovgivning eller den gitte tillatelsen, og som den ansvarlige har ansvaret for jf. pbl. § 23-3 andre ledd.

Klagerett

Vedtaket kan påklages. Klagefristen er 3 uker. Statsforvalteren er klageinstans. Klagen sendes til Lillestrøm kommune.

Med hilsen

Farrukh Hussain
Seksjonsleder

Haakon Koi
Avdelingsingeniør

Dokumentet er godkjent elektronisk.

Kopi til:
BOLIGSAMEIET MOHAGEN IV

Sørum kommune
Plan- og utbyggingsseksjonen
Byggesak

Romerike Arkitekter AS
Postboks 166

2151 ÅRNES

Deres ref. :
Vår ref. : 15709/07 HBALT
Saksbehandler : Hans Olav Balterud
Arkivkode : 94/103
Arkivsaknr. : 06/4762
Dato : 28.09.2007
Gradering :

MIDLERTIDIG BRUKSTILLATELSE

Tillatelse til å ta et tiltak som krever godkjenning etter plan- og bygningsloven § 93 i bruk:

TILTAK: ... 2 stk Nybygg Boligblokk på 2 etasjer
TILTAKETS ADRESSE: ... Søndre Mohagen 74 -104
ANSVARLIG SØKER: ... Romerike Arkitekter AS
TILTAKSHAVER: ... Sandum Prosjekter AS

SAKSNR: 124/07
EIENDOM: 94/103

Brukstillatelsen gis etter anmodning og på grunnlag av fremlagt dokumentasjon, jf. plan- og bygningsloven § 99 og forskrift om saksbehandling og kontroll i byggesaker § 34. Ifølge kontrollklæring fra ansvarlig kontrollerende er det registrert mindre vesentlige mangler. Disse er imidlertid ikke til hinder for midlertidig brukstillatelse.

Brukstillatelsen gjelder for hele tiltaket, bygg 10 og 11. Brukstillatelse ble behandlet 25.09.07, men i vedtaket ble det ved en inkurie angitt feil adresser for tiltaket.

Brukstillatelsen omfatter adressene Søndre Mohagen 74, 76, 78, 80, 82, 84, 86, 88, 90, 92, 94, 96, 98, 100, 102 og 104

Følgende gjenstående arbeider må være utført innen:

Opparbeidelse av utomhusområder iht vilkår i tillatelse:
Opparbeidelse av lekeplass iht vilkår i tillatelse
Sluttrapport for avfallshåndtering
Øvrige mangler

Tidsfrist:
01.11.2007
01.11.2007
30.05.2008
30.05.2008

Når arbeidet er utført skal søker anmode om ferdigattest.

Klageadgang:

Vedtaket kan påklages til fylkesmannen i Oslo og Akershus innen tre uker fra mottakelsen av dette brevet, jf. forvaltningsloven kap. 6 og plan- og bygningsloven § 15. Evt. klage sendes *Seksjonen for plan- og utbygging, Postboks 113, 1921 SØRUMSAND*. Klagen vil først bli behandlet av kommunens miljø- og utviklingsutvalg. Hvis vedtaket opprettholdes sendes saken til *fylkesmannen i Oslo og Akershus* til avgjørelse. I h.h.t. forvaltningslovens § 18, jf. § 19 har de som er part i saken anledning til å se sakens dokumenter. En klage kan føre til at avgjørelsen blir omgjort. Bygningsmyndighetene er

Postboks 113	Sentralbord:	63 82 53 00	Bankgiro:	1624 09 05004	www.sorum.kommune.no
1921 Sørumsand	Faksnr.:	63 82 64 44	Org.nr.:	942645295 MVA	E-post: postmottak@surum.kommune.no
	Direkte innvalg:	63 82 54 96			

ikke ansvarlig for tap som tiltakshaver måtte lide ved en slik omgjøring. Ytterligere informasjon vedrørende klageadgang kan fås via kommunens internettsider eller ved direkte henvendelse.

Med hilsen

Hans Olav Balterud
Avdelingsingeniør

Vedlegg:
Sandum Prosjekter AS, Postboks 7169, Majorstua, 0307 OSLO

Tegnforklaring:

- | | |
|---|--|
|  Områder for boliger m/tilhørende anlegg |  1211 - Byggegrense |
|  Felles avkjørsel |  1221 - Regulert senterlinje |
|  Felles parkeringsplass |  1223 - Regulert kant kjørebane |
|  Felles lekeareal for barn |  1225 - Regulert parkeringsfelt |
|  1242 - Avkjørsel |  Formålsgrense |
|  1203 - Regulert tomtegrense |  Gjeldende plan |



Kartprojeksjon:
UTM Sone 32 N
Datum: EUREF89

Målestokk: 1:500
Papirstørrelse: A4
Produsert: 13.02.2025

Tegnforklaringen viser et utvalg av linjer/formål.

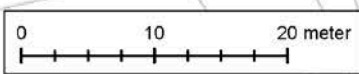
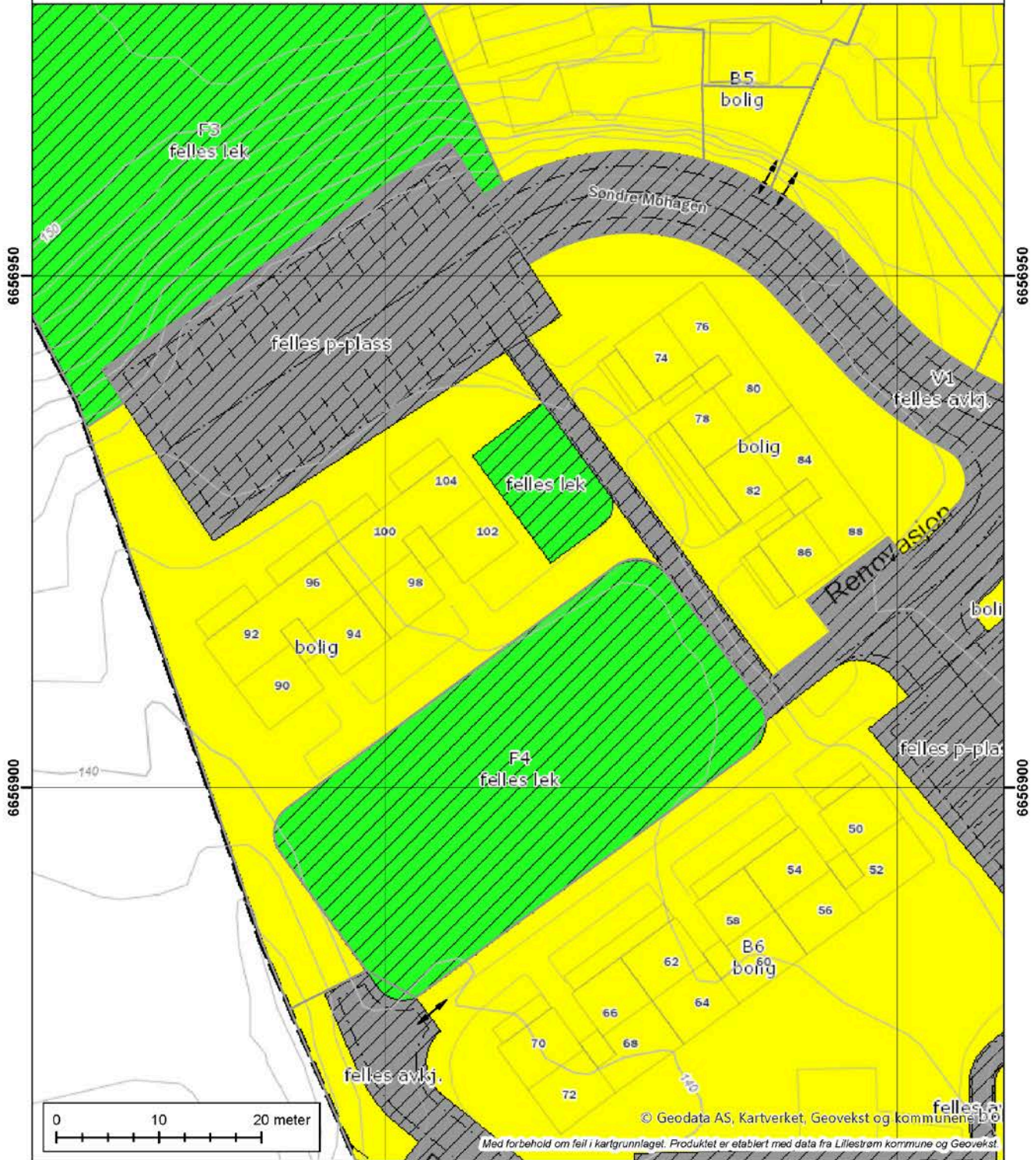

© Geodata AS, Kartverket, Geovekst og kommunens BDO
Med forbehold om feil i kartgrunnlaget. Produktet er etablert med data fra Lillestrøm kommune og Geovekst.

Romerike Eiendomsmegling AS
Aktiv avd. Lillestrøm v/Celine Beatrice Schmidt Holm
Torvet 5, 2000 LILLESTRØM
E-post: celine.holm@aktiv.no

8306532

3790/5 13.02.25

Megleropplysninger

Vi viser til forespørsel av 12.02.2025.

Boligselskap: 3790, Boligsameiet Mohagen Iv
Organisasjonsnr: 992.446.617
Eier: Oddbjørn Oma
Leieobjekt: 5
Seksjonsnummer: 5
Adresse: Søndre Mohagen 98, 2016 FROGNER
Hjemmeside: Ingen

Det presiseres at OBOS kun er regnskapsfører for boligselskapet, og avtalen omfatter utelukkende regnskapsføring og innkreving. Det betyr at OBOS ikke besitter informasjon om eventuelle planlagte rehabiliteringer, vedlikeholdsprosjekter, låneopptak, endringer i felleskostnader, parkering/garasje etc. Eiendomsmegler må selv kontakte selskapets styreleder for å innhente ytterligere informasjon. Eiendomsmegler er ansvarlig for å lese alle innkallinger, protokoller og andre dokumenter ekstra nøye. Eventuelle dokumenter som ikke medfølger meglerpakken må megler selv innhente fra selskapets styreleder. Kontaktinformasjon til styreleder fremkommer i eget avsnitt lenger ned i brevet.

Opplysninger om boligselskapet:

- Styregodkjenning: Nei
- Særskilte begrensninger/klausuler: Se boligselskapets vedtekter.
- Dyrehold: Se boligselskapets husordensregler/vedtekter.
- Forsikringsselskap If Skadeforsikring - polise nummer 528484.
- Opplysninger om ferdigattest/midlertidig brukstillatelse etc. må innhentes fra bygningsmyndighetene.
- Påkostninger/utbedringer: Se årsrapport.
- Månedlige felleskostnader som ikke er spesifiserte, dekker boligselskapets driftskostnader. For ytterligere spesifisering, vennligst se regnskapet i årsrapporten.
- Selskapet grenser til en skråning som er i bevegelse. Utbedring av denne skråningen kan bli en svært kostbar affære. Kommunen mener at alle som grenser til tomten har ansvaret for å utbedre. Selskapet har tatt kontakt med advokat.
- Ovenforstående tekst ble skrevet for et par år siden. Vi har ikke fått noen informasjon om hvordan detet har gått. Ta kontakt med styret for nærmere informasjon. 21.06.23 AHJ

Selskapets totale lån og vilkår:

Lånenr	Type	Restsaldo	Restløpetid	Term pr. år	Avdr.frihet til og med	Type Rente	Rente (13.02.25)
* OBOS01-98207802867 A		216.497,-	4 år 4 md.	12		Flyt	7,60%
* OBOS02-98208112821 A		248.879,-	3 år 7 md.	12		Flyt	7,50%
* 1OB982-98207361151 A		116.149,-	1 år 8 md.	12		Flyt	7,60%

Vi gjør oppmerksom på at vi kan ha mottatt varsel om renteendring som ikke er iverksatt pr dags dato.

Økonomiske opplysninger om leiligheten:

Totale felleskostnader pr. d.d. kr 4.003,- pr. md.

Ved oppgjør bes megler ta kontakt med OBOS Innbetalingservice per tlf 22 86 56 25 eller e-post restanseforesporsel@obos.no for å få oppgitt eventuelle utestående felleskostnader/andre heftelser iht. sameiets legalpant.

Ligningsposter pr. 31.12.2023 (med forbehold om endringer):

Ligningsverdi	Innberetnings- pliktige inntekter	Fradragsberettigede kostnader	Annen formue	Gjeld
Fås på lignings- kontoret	38,-	3.383,-	5.038,-	38.126,-

Fellesgjeld og kapitalkostnader:

Lånenummer	Restsaldo	Kapitalkostnader
* OBOS01-98207802867	13.527,-	312,-
* OBOS02-98208112821	15.555,-	414,-
* 1OB982-98207361151	7.256,-	406,-

Sum andel fellesgjeld (kun lån) kr 37.000, (avrundet opp til nærmeste hele tusen) pr. 01.02.2025

Kapitalkostnader

All låneinformasjon over er beregnet ut fra dagens kjente lånebetingelser. De månedlige kapitalkostnadene (renter og avdrag) viser hvor mye det koster å betjene lån for eieren av denne leiligheten. Eventuelt avvik mellom kapitalkostnader og lånekostnader under punktet "Økonomiske opplysninger om leiligheten", kan skyldes renteendringer, periodisering eller andre årsaker.

Kontaktinformasjon:

Ved ytterligere spørsmål angående fellesgjeld, bes megler vennligst ta kontakt med selskapets regnskapskonsulent, Siri Tinnesand Nessæter, tlf: 33 30 94 65, e-post: siri.nessaeter@obos.no. Ved andre spørsmål, vennligst kontakt boligselskapets styreleder Christer Hegg, e-post: chrihegg@online.no.

Annen informasjon:

Opplysninger gitt i dette brev er basert på de opplysninger regnskapsfører har på tidspunktet for avgivelsen. Selger og megler må kontrollere de tall som framgår av dette brev mot den informasjon de selv sitter inne med, særlig tidligere ligningsoppgaver. Dersom det oppdages avvik mellom oppgitte beløp i dette brevet og det som fremgår av andre dokumenter selger har, så må dette meldes skriftlig inn til regnskapsfører i god tid før salget. Det må henvises til hvilke dokumenter det er avvik mellom. Regnskapsfører aksepterer intet erstatningsansvar for feil i de gitte opplysninger med mindre det er utvist grov uaktsomhet.

Melding fra megler ved salg:

Melding om ny eier sendes OBOS Eiendomsforvaltning AS pr. e-post: eierskifte@obos.no, med kopi til styreleder.

Meldingen må inneholde kjøpers navn, nåværende adresse, fødsels- og personnummer, overtakelsesdato samt selgers nye adresse. Vi ber også om å få oppgitt kjøpers e-postadresse og mobilnummer. Er det flere kjøpere må vi få tilsvarende informasjon pr. kjøper.

Vi gjør oppmerksom på at all informasjon som sendes pr. e-post bør krypteres og sendes på en sikker måte.

Elektronisk kommunikasjon:

Styret/OBOS Eiendomsforvaltning vil kommunisere med eierne elektronisk (pt via Vibbo, e-post, SMS) med mindre eieren har reservert seg mot dette. Reservasjon skjer på Vibbo, der det under «min profil» vil være en knapp for reservasjon. Har du flere eieforhold og ønsker du å reservere deg, må du gjøre dette pr eieforhold.

Alternativt kan boligeier sende krav om reservasjon til reservasjon.oef@obos.no

Priser og gebyrer p.t.:

Eierskiftegebyr er kr 6.570,- inkl. mva. Faktura ettersendes når eierskiftet er registrert. Vennligst vent med betaling til denne er mottatt, da KID nummer må oppgis ved betaling. OBOS Eiendomsforvaltning AS forutsetter at informasjon om våre gebyrer viderefordles til kjøper og selger. Vi gjør oppmerksom på at det kan påløpe ytterligere kostnader i forbindelse med eventuell overføring av garasje, parkering eller lignende forhold.

Vi ser fram til et hyggelig samarbeid.

Hilsen OBOS Eiendomsforvaltning AS



OVERSIKT OVER LØSØRE OG TILBEHØR TIL EIENDOMMEN

Oversikten er utarbeidet av Norges Eiendomsmeglerforbund, Eiendom Norge og Advokatforeningens Eiendomsmeglingsgruppe, og er gjeldende fra 1. januar 2020.

Generelt

Lov om avhending av fast eiendom (avhendingslova/avhl.) av 3. juli 1992 regulerer kjøper og selgers rettigheter og plikter ved overdragelse av fast eiendom og andeler i borettslag.

I henhold til avhl. § 3-4 skal eiendommen, når annet ikke er avtalt, overdras med innredninger og utstyr som etter lov, forskrift eller annet offentlig vedtak skal følge med. Det samme gjelder varig innredning og utstyr som enten er fastmontert eller er særskilt tilpasset bygningen, jf. avhl. § 3-5. Loven inneholder ingen detaljert oversikt over hva som omfattes av «innredning og utstyr», og over hva som skal regnes som «fastmontert eller særskilt tilpasset».

Partene kan fritt avtale hva som skal følge med eiendommen ved salg. Bransjens liste over løsøre og tilbehør som skal følge med eiendommen, er en del av avtalen mellom kjøper og selger dersom ikke annet er opplyst i salgsoppgaven, kjøper har tatt forbehold i bud eller avtale på annen måte er inngått. Der intet annet er avtalt, vil løsøre og tilbehør medfølge slik dette fremkommer av avhl. § 3-4 og § 3-5 og denne oversikt.

Produkter og installasjoner som medfølger overdras uten noen form for garantier, utover eventuell gjenværende leverandørgaranti.

Dersom det er noe i nedenstående liste som ikke finnes på eiendommen, vil det heller ikke medfølge.

- 1. HVITEVARER** medfølger der dette er spesielt angitt i salgsoppgaven.
- 2. HELDEKKENDE TEPPER** følger med uansett festemåte.
- 3. VARMEKILDER**, slik som ovner, kaminer, peiser, varmpumper og panelovner, følger med uansett festemåte. Frittstående biopeiser/varmeovner og terrassevarmere medfølger ikke. Det følger ikke med varmekilder i rom som ikke har vegg- eller fastmonterte varmekilder på visning.
- 4. TV, RADIO OG MUSIKKANLEGG.** TV-antennor og fellesanlegg for TV, herunder parabolantenne, og tunerer/dekoder/tv-boks medfølger der dette eies av selger. Veggmontert TV/flatskjerm med tilhørende festeordning samt musikkanlegg følger ikke med (se også punkt 12).
- 5. BADEROMSINNREDNING/UTSTYR.** Badekar, dusjkabinett, dusjvegger, alle fastmonterte speil og hyller, fastmonterte glass- og håndkleholdere, herunder håndklevarmere samt baderomsinnredning, medfølger.
- 6. GARDEROBESKAP** medfølger, selv om disse er løse. Fastmonterte garderobehyller og knagger medfølger. Innredning i garderobeskap, for eksempel løse eller fastmonterte trådkurver, hyller, stenger og lignende, medfølger.

7. KJØKKENINNREDNING medfølger, herunder også åpne, fastmonterte hyller og løs eller fastmontert kjøkkenøy.

8. MARKISER, PERSIENNER og annen type innvendig og utvendig solskjerming, gardinoppheng, lamellgardiner og liftgardiner medfølger.

9. AVTREKKSIVIFTER av alle slag, samt fastmonterte aircondition/ventilasjonsanlegg, medfølger.

10. SENTRALSTØVSUGER medfølger med komplett anlegg, herunder slange, munnstykke mm.

11. LYSKILDER. Kupler, lysstoffarmatur, fastmonterte "spotlights", oppheng og skinner med spotlights samt utelys og hagebelysning medfølger. Vegglamper, krokhengte lamper, lysekroner, prismetlamper og lignende som er koblet til sukkerbit eller stikkontakt følger likevel ikke med.

12. INSTALLERTE SMARTHUSLØSNINGER med sentral som styrer lys, varme, lyd o.l., samt tilhørende trådløse enheter som brytere, sensorer, kameraer, integrerte høyttalere el. medfølger. Enkle lysstyringssystem f.eks. med en sentral som kun styrer lyspærer eller smartpærer montert i sokkel medfølger likevel ikke.

13. UTVENDIGE SØPPELKASSER og eventuelt holder/hus til disse medfølger.

14. POSTKASSE medfølger.

15. UTENDØRS INNRETNINGER slik som flaggstang, fastmontert tørkestativ, samt andre faste utearrangementer som f.eks. badestamp, boblekar/jacuzzi og liknende utendørs kar, lekestue, lekestativ, utepeis, fastmontert trommel til vannslange, medfølger. Guidekabel/avgrenskingskabel til robotgressklipper medfølger, men robotgressklipper og ladestasjon for denne medfølger ikke.

16. FASTMONTERT VEGGLADER/LADESTASJON TIL EL-BIL medfølger uavhengig av hvor laderen er montert.

17. SOLCELLEANLEGG med tilhørende teknisk infrastruktur medfølger.

18. GASSBEHOLDER til gasskomfyr og gasspeis medfølger.

19. BRANNSTIGE, BRANNTAU, feiestige og lignende medfølger der dette er påbudt. Løse stiger medfølger ikke.

20. BRANNSLUKNINGSAPPARAT, BRANNSLANGE og RØYKVARSLER medfølger der dette er påbudt. Det er eier og brukers plikt til å se til at utstyret forefinnes på enhver eiendom. Hvis annet ikke er uttrykkelig avtalt, skal dette derfor alltid følge med ved salg av eiendom.

21. SAMTLIGE NØKLER til eiendommen som selger er i besittelse av skal overleveres kjøper på overtakelsen, herunder nøkler til eventuelle boder, uthus, garasjeportåpner e.l. Låses boder, uthus e.l. med hengelås, skal lås og nøkler til disse medfølge.

22. GARASJEHYLLER, bodhyller, lagringshyller og oppheng til bildekk medfølger såfremt de er fastmontert.

Planter, busker og trær som er plantet på tomten, eller fastmonterte kasser og lignende er en del av eiendommen og medfølger i handelen.

Boligkjøperforsikring

- Advokathjelp ved boligkjøpet og i 5 år fremover.
- Er kjøpers motvekt til selgers boligselgerforsikring.
- Gir deg advokathjelp hele veien til rettskraftig dom, om nødvendig.

Andelsbolig/aksjeleilighet:	Kr 7 900
Selveierleilighet/rekkehus:	Kr 10 900
Ene-/tomannsbolig, tomt:	Kr 15 900

Fritidsbolig følger øvrige boligtyper.

Boligkjøperforsikring PLUSS

- Samme dekning som HELP Boligkjøperforsikring.
- I tillegg får du advokathjelp på de viktigste rettsområdene i privatlivet.



PLUS dekkes også disse rettsområdene

- Samboeravtale, ektepakt og arv
- Forbrukerkjøp og håndverkertjenester
- Utleie og naboforhold
- Tomtefeste, veirett og andre servitutter
- Plan- og bygningsrett
- Skatt ved oppussing, utleie og eiendomssalg
- Tilgang til digitale juridiske avtaler via Min side

PLUS gir boligeiere et sterkt rabattert advokattilbud i og utenfor domstolene. Få advokathjelp når du trenger det fra Norges største advokatmiljø for privatpersoner. **PLUS** kan bare tegnes samtidig med boligkjøperforsikringen, og koster kun kr 2 800 i tillegg. **PLUS** fornyes årlig.

Boligkjøperforsikring tegnes hos eiendomsmegler senest ved kontraktsignering og gir rett til advokathjelp inntil 5 år etter overtakelse. Forsikringen betales som del av oppgjøret ved boligkjøpet. PLUSdekningen fornyes årlig ved faktura fra HELP.

Egenandel kr 4 000 påløper ved takst, tvist eller 10 timer advokatbistand, avhengig av hva som kommer først. Meglerforetaket mottar kr 4 900/5 100/5 800 i kostnads godtgjørelse, avhengig av boligtype, samt et tillegg på kr 1 000 ved salg av PLUS.

Vi unner ingen å stå alene

Har du spørsmål? Kontakt HELP på help.no/minside,
telefon 22 99 99 99 eller epost post@help.no



Rett skal være rett. For alle.

Vi tar forbehold om pris- og vilkårsendringer. Hvis premien ikke er innbetalt ved overtakelse, vil avtalen bli kansellert. For fullstendig informasjon om dekning og vilkår, se help.no.

HELP Renteforsikring

Renteforsikring dekker rentekostnader etter skatt og husforsikring for bolig som skal selges, hvis denne ikke er solgt tre måneder etter overtakelse av ny bolig. Forsikringen koster kr 5.900 og gjelder i ett år fra tidspunktet hvor du har overtatt din nye primærbolig og du har markedsført din gamle primærbolig sammenhengende i minst tre måneder.

- Utbetaling gis i inntil ni måneder
- Rentekostnader, samt kostnad til husforsikring dekkes med inntil kr 15.000 per måned
- Gjelder fast eiendom regulert til boligformål og som er registrert som din primærbolig
- Forsikringen gjelder i Norge

Bestilling gjøres av boligkjøper på www.help.no/renteforsikring. Forsikringen må bestilles innen sju dager etter kontraktsignering. Dersom boligen som skal selges allerede er markedsført før budaksept av ny bolig kan forsikring ikke tegnes.

For HELP kundesenter kontakt post@help.no eller tlf. 22 99 99 99.



Bud på 95 % eller mer av prisantydning behandles som at salg har funnet sted, selv om bud avslås, og forsikringsdekningen gjelder da til ny eier overtar (begrenset til 3 måneder etter budaksept). Det gjøres fradrag i erstatningen for eventuelle leieinntekter, skattefradrag på rentekostnader og renter og omkostninger som følge av mislighold av lån. Forsikringen dekker ikke mellomfinansiering eller andre lån som ikke direkte relaterer seg til primærboligen som skal selges. Forsikringen fornyes ikke, og gjelder ikke ved senere flytting. Dersom boligen ikke selges av autorisert megler / advokat gjelder ikke forsikringen. Forsikringen har en karantenetid på tre måneder. Tegning av HELP Renteforsikring tilbys kun til boligkjøpere som har kjøpt bolig gjennom samarbeidende eiendomsmeglerkjede.



Et hjem er mer verdt enn et hus, og et hus er mer enn bare vegger.

Det er et sted for å skape gode minner
preget av trivsel, omsorg og trygghet.

For oss som jobber med folks hjem hver
eneste dag, er det naturlig å engasjere oss
sammen med SOS-barnebyer for å gi flere
barn et trygt og godt hjem.

For hvert hjem vi formidler, gir vi derfor
100 kroner til SOS-barnebyers arbeid.

aktiv. +  **SOS
BARNEBYER**

Forbrukerinformasjon om budgivning

Sist oppdatert med virkning fra 1. januar 2014, i forbindelse med ikrafttredelse av endringer i eiendomsmeglingsforskriften.

Informasjonen er utarbeidet av Forbrukerombudet, Forbrukerrådet, Den Norske Advokatforening ved Eiendomsmeglingsgruppen, Eiendomsmeglerforetakenes Forening og Norges Eiendomsmeglerforbund, på grunnlag av blant annet forskrift om eiendomsmegling § 6-3 og § 6-4.

Nedenfor gis en oversikt over de retningslinjer som forbrukermyndighetene og organisasjonene anbefaler benyttet ved budgivning på eiendommen. Avslutningsvis gis også en kort oversikt over de viktigste rettsreglene tilknyttet budgivning.

Før det legges inn bud på eiendommen oppfordres budgiver til å sette seg inn i all relevant informasjon om eiendommen, herunder eventuell salgsoppgave og teknisk rapport med vedlegg.

Gjennomføring av budgivning

1. På forespørsel vil megler opplyse om aktuelle bud på eiendommen, herunder om relevante forbehold.
2. Alle bud skal inngis skriftlig til megler, som formidler disse videre til oppdragsgiver. Kravet til skriftlighet gjelder også budforhøyelser og motbud, aksept eller avslag fra selger. Før formidling av bud til oppdragsgiver skal megler innhente gyldig legitimasjon og signatur fra budgiver. Kravet til legitimasjon og signatur er oppfylt for budgivere som benytter e-signatur, eksempelvis BankID eller MinID. Med skriftlige bud menes også elektroniske meldinger som e-post og SMS når informasjonen i disse er tilgjengelig også for ettertiden.
3. Et bud bør inneholde eiendommens adresse (eventuelt gnr/bnr), kjøpesum, budgivers kontaktinformasjon, finansieringsplan, akseptfrist, overtakelsesdato og eventuelle forbehold som for eksempel usikker finansiering, salg av nåværende bolig ol. Normalt vil ikke et bud med forbehold bli akseptert før forbeholdet er avklart. Konferer gjerne med megler før bud gis.
4. Megler skal legge til rette for en forsvarlig avvikling av budrunden. I forbrukerforhold (dvs. der oppdragsgiver er forbruker) skal megleren ikke formidle bud med kortere akseptfrist enn kl. 12.00 første virkedag etter siste annonserte visning. Etter denne fristen bør budgivere ikke sette en kortere akseptfrist enn at megler har mulighet til, så langt det er nødvendig, å orientere oppdragsgiver, budgivere og øvrige interessenter om bud og forbehold. Det bør ikke gis bud som diskriminerer eller utelukker andre budgivere. Dersom bud inngis med en frist som åpenbart er for kort til at megleren kan avvikle budrunden på en forsvarlig måte som sikrer oppdragsgiver og interessenter et tilstrekkelig grunnlag for sine handlingsvalg, vil megler fraråde budgiver å stille slik frist.
5. Megleren vil uoppfordret gi sin vurdering av det enkelte bud overfor oppdragsgiveren, når budet er gitt innenfor fristene i punkt 4.
6. Megleren skal så langt det er nødvendig og mulig holde budgiverne skriftlig orientert om nye og høyere bud og eventuelle forbehold. Megler skal så snart som mulig bekrefte skriftlig overfor budgivere at budene deres er mottatt.
7. Etter at handel har kommet i stand, eller dersom en budrunde avsluttes uten at handel er kommet i stand, kan en budgiver kreve kopi av budjournalen i anonymisert form.
8. Kopi av budjournal skal gis til kjøper og selger uten ugrunnet opphold etter at handel er kommet i stand. Dersom det er viktig for budgiver å bevare sin anonymitet, bør budet fremmes gjennom fullmektig.

Viktige avtalerettslige forhold

1. Det eksisterer ingen angrerett ved salg/kjøp av fast eiendom.
2. Når et bud er innsendt til megler og han har formidlet innholdet i budet til selger (slik at selger har fått kunnskap om budet), kan budet ikke kalles tilbake. Budet er da bindende for budgiver frem til akseptfristens utløp, med mindre budet før denne tid avslås av selger eller budgiver får melding om at eiendommen er solgt til en annen (man bør derfor ikke gi bud på flere eiendommer samtidig dersom man ikke ønsker å kjøpe flere enn en eiendom).
3. Selger står fritt til å forkaste eller akseptere ethvert bud, og er for eksempel ikke forpliktet til å akseptere høyeste bud.
4. Når en aksept av et bud har kommet frem til budgiver innen akseptfristens utløp er det inngått en bindende avtale.
5. Husk at også et eventuelt bud fra selger til kjøper (såkalte "motbud"), avtalerettslig er et bindende tilbud som medfører at det foreligger en avtale om salg av eiendommen dersom budet i rett tid aksepteres av kjøper.

For eiendommen:

Adresse: Søndre Mohagen 98
2016 FROGNER

Meglerforetak: Aktiv Eiendomsmegling
Saksbehandler: Iris Therese Asak

Oppdragsnummer:

Telefon: 975 98 015
E-post: iris.asak@aktiv.no

Undertegnede gir herved følgende bud på ovennevnte eiendom:

Kjøpesum: Kr. _____

Beløp med bokstaver: Kr. _____

+ omkostningert iht. opplysninger i salgsoppgaven

Dette budet er bindende for undertegnede frem til og med den: _____ Kl. _____

Dersom annet ikke er angitt gjelder budet til kl. 15.00 første virkedag etter siste annonserte visning. I forbrukerforhold vil bud med kortere akseptfrist enn til kl. 12.00 første virkedag etter siste annonserte visning ikke bli viderefordlet til selger.

Eventuelle forbehold: _____

Undertegnede er kjent med at selger står fritt til å godta eller forkaste ethvert bud. Likeledes er undertegnede klar over at budet er bindende for budgiver når det er kommet til selgers kunnskap. Handelen er juridisk bindende for begge parter dersom budet aksepteres innen akseptfristen. Undertegnede er kjent med at budjournalen vil bli forelagt kjøper og selger når handel er sluttet.

Ønsket overtakelsesdato: _____

Budet baseres på opplysninger og salgsvilkår som fremkommer av salgsoppgave datert: _____

Kjøpet vil bli finansiert slik:

Låneinstitusjon: _____ Referanse og tlf nr.: _____

Lånt kapital: _____ Kr.: _____

Egenkapital: _____ Kr.: _____

Totalt: _____ Kr.: _____

Egenkapital består av: Salg av nåværende bolig eller fast eiendom Disponibelt kontantbeløp (bankinnskudd)

Jeg gir bud som: Forbruker Ledd i næringsvirksomhet / juridisk person (selskap)

Jeg samtykker til bruk av elektronisk kommunikasjon: Ja Nei

Navn: _____

Navn: _____

Fødselsnr. (11 siffer): _____

Fødselsnr. (11 siffer): _____

Adresse: _____

Adresse: _____

Postnr.: _____ Sted: _____

Postnr.: _____ Sted: _____

Tlf.: _____ E-post: _____

Tlf.: _____ E-post: _____

Dato.: _____ Sign: _____

Dato.: _____ Sign: _____

Kopi av legitimasjon

Kopi av legitimasjon

aktiv.
Tar deg videre