

Tilstandsrapport

📍 Slåa 17, 2635 TRETEN

📖 ØYER kommune

gnr. 122, bnr. 17

Sum areal alle bygg: BRA: 94 m² BRA-i: 94 m²



Befaringsdato: 11.08.2024

Rapportdato: 22.08.2024

Oppdragsnr.: 19291-1891

Referansenummer: CT1651

Autorisert foretak: Takstportalen Aleksander Olsen AS

Sertifisert Takstingeniør: Aleksander Olsen



Rapporten kan brukes i inntil ett år etter befaringsdatoen, og kan ikke gjenbrukes ved flere boligsalg i denne perioden. For eiendomsoverdragelser fra 1.1.2024, må selger sørge for at areal i rapporten er oppdatert og følger ny bransjestandard for areal. Skjer det endringer, oppstår skader også videre på boligen, bør du som selger be om oppdatert rapport.

Norsk takst

Norsk takst er bransjeorganisasjonen for landets bygningssakkyndige og takstforetak, med om lag 1400 sertifiserte medlemmer fordelt på omtrent 1000 bedrifter. I boligomsetningen regnes takstrapportene som et helt avgjørende element i den informasjonen som gjøres tilgjengelig for kjøper. Årlig leverer medlemmene rundt 120.000 slike takster. Det gir unik oversikt over norske boliger, og bidrar til at alle oppdrag kan utføres med utgangspunkt i erfaringsbasert kvalitet.



Det stilles høye krav til utdanning, sertifisering og yrkesetikk. Norsk takst er opptatt av at boligomsetningen skal være trygg, og legger vekt på å opptre uavhengig av andre bransjeaktører. Bygningssakkyndige fakturerer sine tjenester uten hensyn til hvilken pris som oppnås, og skal heller ikke på annen måte ha noen egeninteresse knyttet til handelen.

Uavhengighet og god fagkunnskap har over tid bygget troverdighet og tillit. Både selger og kjøper skal kunne stole på bygningssakkyndiges vurderinger. For tilfeller der det likevel skulle oppstå misnøye med utført arbeid, har vi sammen med Forbrukerrådet etablert en klagenemnd.

Norsk takst har en sentral rolle i utviklingen av norske standarder, regler og profesjonsprinsipper, og representerer bransjen i alle relevante internasjonale fora. Dette sikrer at norske bygningssakkyndige tidlig kan tilpasse seg krav og bransjetrender fra utlandet, samtidig som takseringsfaget får en norsk stemme på verdensbasis. Organisasjonen bidrar i næringspolitisk sammenheng, og har vært en pådriver for å sikre at lover og regler gir trygghet for forbrukerne i boligomsetningen.

Takstportalen Aleksander Olsen AS

Rapportansvarlig

Aleksander Olsen

aleksander@takst-portalen.no

988 63 592



Dette trenger du å vite om tilstandsrapporten



Hva er en tilstandsrapport?

En tilstandsrapport beskriver synlige skader/avvik eller tegn på skader/avvik på boligen. Rapporten fremhever vanligvis ikke positive egenskaper ved boligen.



Hva vurderer en bygningsakkyndig?

Den bygningsakkyndige vurderer boligen ut fra hva man kan forvente av en bygning av samme alder og type. Vurderingen gjøres som regel mot hvordan det var vanlig å bygge og regler som gjaldt da boligen ble oppført (søknadstidspunktet). Forhold som er vanlige for bygningens alder, slik som slitasje etter normal bruk regnes ikke som avvik.



Hva inneholder tilstandsrapporten?

Den bygningsakkyndige undersøker rom og bygningsdeler slik det kommer frem av [Forskrift til avhendingsloven](#). Tilstandsrapporten inneholder bare avvik som den bygningsakkyndige kan se eller kontrollere med enkle hjelpemidler. Det gjøres ikke nærmere undersøkelser slik som åpning av vegger eller andre bygningsdeler. I vegg mot våtrom og rom under terreng kan det borres et hull for å gjøre enkle undersøkelser slik som fuktsøk.

Når du kjøper en brukt bolig

Når du kjøper en brukt bolig, er det viktig å være oppmerksom på at dette ikke kan sammenlignes med å kjøpe en ny bolig. Måten boligen ble bygget på kan være annerledes enn i dag. Bygninger svekkes over tid, og utsettes for slitasje blant annet på grunn av bruk og vær og vind. Mange boliger fornyes helt eller delvis, noen i flere omganger, eller det oppføres tilbygg. Særlig for boliger som er pusset opp eller endret, er det viktig å merke seg at fornyelse av overflater ikke nødvendigvis betyr at bygningsdeler under er forbedret.

Vurdering mot byggeår

Den bygningsakkyndige vil vurdere boligen mot hvordan det var vanlig å bygge og regler som gjaldt da bygningen ble oppført (søknadstidspunktet). Den bygningsakkyndige ser etter avvik som har betydning for og som reduserer boligens funksjon og verdi, og som kommer frem av Forskrift til avhendingslova.

Noen rom og bygningsdeler slik som bad og vaskerom, og forhold som gjelder sikkerhet mot brann, rekkverk og trapper osv., vil den bygningsakkyndige vurdere mot dagens regelverk. Etter dagens regelverk vil disse kunne få en tilstandsgrad 2 eller 3 uten at det nødvendigvis er krav om at avviket må utbedres.

Tilstandsrapporten beskriver ikke hele boligen

BYGNINGSSAKKYNDIGE SER FOR EKSEMPEL IKKE PÅ (MED MINDRE BYGNINGSDELEN ER NEVNT I RAPPORTEN)

- vanlig slitasje og normal vedlikeholdstilstand
- bagatellmessige forhold som ikke påvirker bygningens bruk eller verdi vesentlig
- etasjeskillere
- tilleggsbygg slik som garasje, bod, anneks, naust også videre
- utvendige trapper
- støttemurer
- skjulte installasjoner
- installasjoner utenfor bygningen
- full funksjonstesting av el- og VVS-installasjoner
- geologiske forhold og bygningens plassering på grunnen
- bygningens planløsning
- bygningens innredning
- løsløre slik som hvitevarer
- utendørs svømmebasseng og pumpeanlegg
- bygningens estetikk og arkitektur
- bygningens lovlighet (bortsett fra bruksendringer, brannceller og forhold som åpenbart kan påvirke helse, miljø og sikkerhet)
- fellesarealer (med mindre boligeier har vedlikeholdsplikt for fellesarealer og dette er kjent for bygningsakkyndig, eller fellesarealet har en særlig tilknytning til boligen).

© iVerdi 2023 © Norsk takst 2023

Malen til denne rapporten, inkludert standardtekstene fra Norsk takst, er vernet etter åndsverkloven og kan kun benyttes av medlemsforetakene i Norsk takst og av takstingeniører som er sertifisert i slikt foretak, samt av kunder hos iVerdi og studenter hos NEAK. For andre aktører er eksemplarframstilling av malen og standardtekster, som utskrift og annen kopiering til bruk som grunnlag for tilsvarende rapporter, bare tillatt når det er hjemlet i lov (kopiering til privat bruk, sitat o.l.) eller avtale med Norsk Takst ([Forside](#)) eller iVerdi ([Hjem-iVerdi](#)).

Utnyttelse i strid med lov eller avtale kan medføre erstatnings- og straffansvar.

Dette trenger du å vite om tilstandsrapporten

Tilstanden vurderes med ulike tilstandsgrader

Tilstanden gir uttrykk for en gitt forventet tilstand, blant annet vurdert ut fra alder og normal bruk. Ved Tilstandsgrad 0 (TG0) og Tilstandsgrad 1 (TG1) gir den bygnings sakkyndige normalt ingen begrunnelse for valg av tilstandsgrad. Grunnen er at bygningen eller bygningsdelen da bare har normal slitasje. Ved skjulte konstruksjoner kan alder alene avgjøre tilstandsgrad. Når bygnings sakkyndige anbefaler tiltak, for eksempel utbedringer, må brukeren av rapporten vurdere om tiltakene er nødvendige og lønnsomme. Når den bygnings sakkyndige velger tilstandsgrad, baseres vurderingen på faste kriterier som følger av gjeldende bransjestandard for Teknisk tilstandsanalyse ved omsetning av bolig og Forskrift til avhendingslova.



TILSTANDSGRAD 0, TG0: INGEN AVVIK

Bygningsdelen skal være tilnærmet ny, ikke vise tegn på slitasje og det skal være lagt frem dokumentasjon på faglig god utførelse. Det er ingen merknader til delen.



TILSTANDSGRAD 1, TG1: MINDRE AVVIK

Bygningsdelen skal bare ha normal slitasje, og straktiltak skal ikke anses som nødvendig. Graden kan også brukes når delen er ny, men der dokumentasjon på faglig god utførelse mangler.



TILSTANDSGRAD 2, TG2: VESENTLIGE AVVIK OG MINDRE AVVIK SOM ETTER NS 3600 GIR TG 2

Bygningsdelen skal enten ha feil utførelse, en skade eller symptomer på skade, sterk slitasje eller nedsatt funksjon. Graden gis når bygningsdelen trenger vedlikehold eller tiltak i nær fremtid. Graden skal også brukes når delen er gammel og det er grunn til å varsle om faren for skader på grunn av alderen, eller når det er grunn til å overvåke delen spesielt på grunn av fare for større skader eller følgeskader.

Ved avvik som ikke krever umiddelbare tiltak (ingen umiddelbar kostnad) så blir TG2 markert med en lysere farge.



TILSTANDSGRAD 3, TG3: STORE ELLER ALVORLIGE AVVIK

Denne tilstandsgraden brukes ved kraftige tegn på forhold som man må regne med trenger utbedring straks eller innen kort tid. Det er påvist funksjonssvikt eller sammenbrudd.



IKKE UNDERSØKT/IKKE TILGJENGELIG FOR UNDERSØKELSE

Det kan være avvik/skader som ikke er avdekket.

Hva er et anslag på utbedringskostnad?

Hva det vil koste å utbedre rom eller bygningsdeler, er et forsiktig anslag basert på nåværende kvalitet, registrert avvik og angitte tiltak i rapporten. Anslaget er gitt på generelt grunnlag og må ikke forveksles med et pristilbud fra en håndverker. Det kan foreligge avvik og tiltak som ikke kommer frem av rapporten. Utbedringskostnad avhenger blant annet av personlige valg av og markedspris på materialer og tjenesteyter.

I rapporten skal det settes anslag for utbedringskostnad for TG3, og slikt anslag kan også gis ved TG2.



Beskrivelse av eiendommen

Det har blitt foretatt en tilstandsrapport på fritidsbolig med byggeår 1979, iht. Norges eiendommer. Boligen har blitt vurdert ut fra byggeforskriftene 1969 samt NS 3600. Hjemmelshaver var tilstede på befaringdagen. Fritidsbolig fordelt over 1 plan med normalt god planløsning. Tomten er opparbeidet med plen, naturtomt. Fritidsboligen fremstår med tiltenkt funksjon dog stedvis behov for modernisering. Det henvises til generelle levetidsbetraktninger for beregninger av fremtidige vedlikehold. Boligen fremstår med tiltenkt funksjon men det gjøres for øvrig oppmerksom på konstruksjoner fra byggeår. Det gjøres også videre oppmerksom på at tilstandsgraden 2 og 3 ikke trenger å være en umiddelbar fare men det vektlegges med grunnlag for fremtidig sikring og forhindring av skader samt forståelse boligens fremtidige kommende tilstander. Det er ukjent for undertegnende vdr. grunnforhold og radonkontroll bør kontrolleres på generelt grunnlag. Tg er oppsummert i rapporten.

Fritidsbolig - Byggeår: 1979

UTVENDIG

[Gå til side](#)

Fritidsbolig med tekket saltak. Yttervegger av laftet tømmer. Etasjeskiller i trebjelkelag. Bygget er fundamentert med ringmur.

Taktekke fra byggeår av type tretak med synlig elde og behov for vedlikehold. Stedvis utskiftninger er påregnelig. Underliggende avvik kan ikke utelukkes. Taktekke ble i hovedsak besiktiget fra bakkeplan.

Nedløp, renner og beslag fra byggeår. Det var oppholdsvær på befaringdagen slik at renner og nedløps funksjon er vanskelig å stadfeste. Det gjøres oppmerksom på alder og det kan derfor ikke utelukkes dårlige skjøter, gjennomrustete beslag etc. Påregnelig med stedlige kommende utskiftninger/vedlikehold med tanke på alder.

Laftet tømmervegger fra byggeår. Tømmervegger fremstår med tiltenkt funksjon, men har synlige skjevheter etter trolig tidligere setninger i bygget. Oppretting og lokale utskiftninger er påregnelig. TG 3

Laftet tømmervegger fra byggeår. Tømmervegger fremstår med tiltenkt funksjon, men overflatebehandling er påregnelig. TG 2

Manglende tilkomst til lofthems grunnet forblendet åpning i konstruksjonen der videre undersøkelser bør utføres. Med tanke på alder kan underliggende avvik ikke utelukkes, men ingen synlige tegn til lekkasjer inne i boligen ble registrert på befaringdagen. TG er ikke vurdert.

Takkonstruksjon fra byggeår i antatt taksperrer. Takkonstruksjonen fremstår med tiltenkt funksjon

på befaringdagen. Ingen synlig luftespalter ved kontroll i gesimskasser men begrenset kontrollmuligheter for øvrig og er i hovedsak vurdert opp mot alder. Takkonstruksjon fremstår med tiltenkt funksjon på befaringdagen.

Heltrevinduer med 2 lags enkeltglass fra byggeår. Vindu med synlig elde og sprukket glass der utskiftninger er påregnelig. Malt balkongdør fra byggeår. Synlig elde og slitasje med synlige skader. Kommende utskiftninger er påregnelig. Malt ytterdør fra byggeår. Ytterdører fremstår med tiltenkt funksjon dog noe synlig elde og slitasje.

Terrasse med utgang fra stue på 15 m². Synlige skjevheter og skader der utskiftninger er påregnelig. Rekkverkshøyde på 80 cm og er noe lavt.

Terrasse på nedsiden av bygget på 15 m². Trekonstruksjon fra byggeår. Total restaurering er påregnelig. Rekkverk 80 cm.

Utvendige trapper i trekonstruksjon fra byggeår. Synlig elde, slitasje og skjevheter på trapper.

INNENDIG

[Gå til side](#)

Beskrivelse av eiendommen

Tregulv og tømmervegger samt panel i himling. Overflater fremstår med tiltenkt funksjon dog synlig elde og slitasje der overflatebehandling og sliping av gulv er påregnelig.

Etasjeskille av trebjelker og er trolig med påliggende selvbærende plater/tregulv med påliggende overflate gulv. Noe avvik på gulv ble observert men anses å være fra tid etter byggeår og variasjoner er trolig satt. Noe knirk i gulv ble registrert. Utover dette synes etasjeskille å ha tiltenkt funksjon uten konstruksjonsmessig negativ avvik av større betydning.

Radon: Konstruksjon fra byggeår uten radonsperre mot grunn da dette ikke var påkrevet ved oppføringsåret. Det foreligger ingen radonmåling på boligen og bør utføres på generelt grunnlag. Se vedlagt link for evt. kartlagt radonverdier i området.
<http://geo.ngu.no/kart/radon/>

Peis i stue med pipeløp fra byggeår. Pipeløp er formelt ikke vurdert og det forutsettes at de branntekniske krav er kontrollert og godkjent av det stedlige brann og feievesen. Ildsted ble ikke funksjonstestet av undertegnende men det ble ikke opplyst om negative avvik på befaringsdagen.

Krypkjeller under trebjelkelag og stubbegulv. Det ble foretatt fuktmålinger (vekt-%) i treverk (bjelker og på svill). Ingen verdier over 11 %. Dette ansees som tørt. Det gjøres oppmerksom på at kryprom erfaringsmessig har høy skadefrekvens selv om det ikke her var synlig tegn til skade, men undertegnede kan følgelig ikke garantere mot skjult skade. På generelt grunnlag er jevnlig kontroll og overvåking alltid å anbefale på kryprom. Fuktsperre mot grunn bør etableres. Tg er gitt med tanke på type risikokonstruksjon og nevnte avvik.

Heltre profilerte innerdører fra byggeår. Dører fremstår med tiltenkt funksjon dog synlig elde og slitasje. Stedvis justering er påregnelig.

KJØKKEN

Eldre kjøkkeninnredning med gasstopp. Innredning fremstår med tiltenkt funksjon dog synlig elde og slitasje. Benkeplate er noe løs og bør festes. Det er naturlig avtrekk fra kjøkken.

SPESIALROM

Sanitærrrom med hyttetoalett. Overflater av tømmervegger og tregulv. Rom og overflater fremstår med tiltenkt funksjon dog synlig elde og slitasje.

TEKNISKE INSTALLASJONER

Naturlig ventilasjon i boligen. Spalter under dørblader bør opparbeides for økt luftgjennomstrømning.

Bolig uten innlagt strøm. TG er ikke vurdert.

Ingen innlagt vann eller avløp.

Brannslukkingsapparat og røykvarslere på batteri.

TOMTEFORHOLD

[Gå til side](#)

[Gå til side](#)

[Gå til side](#)

[Gå til side](#)

Beskrivelse av eiendommen

Byggegrunn: Det presiseres imidlertid at det ikke er foretatt noen som helst geotekniske undersøkelser og derved er det kun svært begrensede muligheter for nøyaktig kunnskap om byggegrunn og stabilitet som kan gjøres. Grunnet begrenset kjennskap til grunnforhold er byggegrunn ikke vurdert. Det oppfordres til alle parter av interesse for nærmere utredning av grunnforhold og byggegrunn.

Drenering: Grunnet skjult i byggegrunn er materialvalg ikke mulig å konstatere. Drenering ble kontrollert fra bakkeplan der det ukjent for undertegnende vdr. dreneringens tilstand videre under grunn. Ingen synlig fuksikring på kontrollstedene. Drenering fra byggeår.

Grunnmur:

Det er ikke nøyaktig kjennskap til hvilken type byggegrunn det er på denne eiendommen. På inspiserte steder ble det ikke påvist vesentlige svekkelser. Det tyder på at byggegrunn kan være stabil. Det presiseres imidlertid at det ikke er foretatt noen som helst geotekniske undersøkelser og derved er det kun svært begrensede muligheter for nøyaktig kunnskap om byggegrunn og stabilitet som kan gjøres.

Synlig setningsskader på grunnmur etter tidligere bevegelser, men ansees som satt. Belastende grunnvannføring rundt bygget bør utbedres før iverksettelse av utbedringer. Kullted dyptliggende drensrenne fra vei og forbi boligen kan være et alternativ tiltak.

Utvendig terreng: Det er viktig at terrenget heller riktig i områder ved grunnmuren, nemlig at det er tilfredsstillende hellningsgrad ut fra grunnmuren. Overflatevann skal hurtigst mulig vekk for å unngå unødvendige fuktbelastninger på utvendig fuksikring og drenering. Ideelt bør det i en avstand på ca. 3 meter være god helning vekk fra husets grunnmur. Det gjøres for øvrig oppmerksom på at utvendig grunn kan forandre seg over tid som vil medføre variasjoner og påfølgende tiltak for utbedring.
<https://kartkatalog.nve.no/#kart/>

Arealer

[Gå til side](#)

Forutsetninger og vedlegg

[Gå til side](#)

Lovlighet

[Gå til side](#)

Fritidsbolig

- Det foreligger godkjente og byggemeldte tegninger, som stemmer med dagens bruk

Sammendrag av boligens tilstand

Fordeling av tilstandsgrader

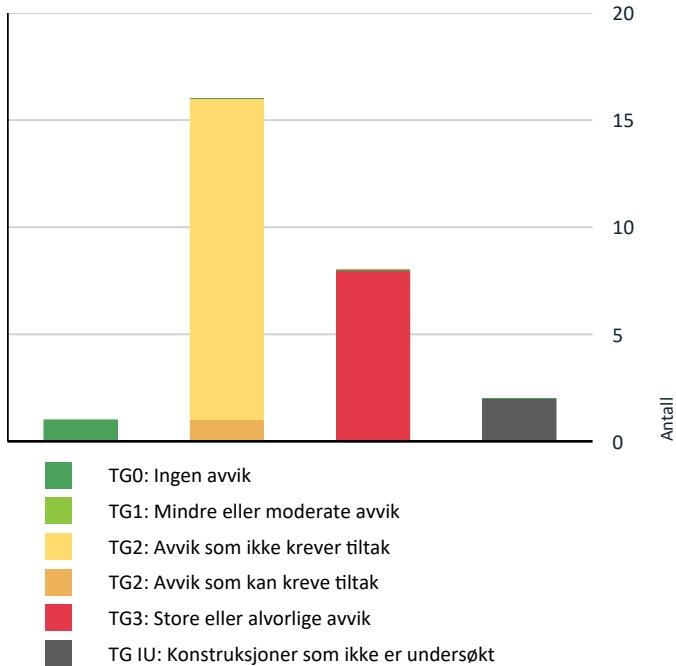

Vil du vite mer om tilstandsgrader? Se side 4.

Anslag på utbedringskostnad

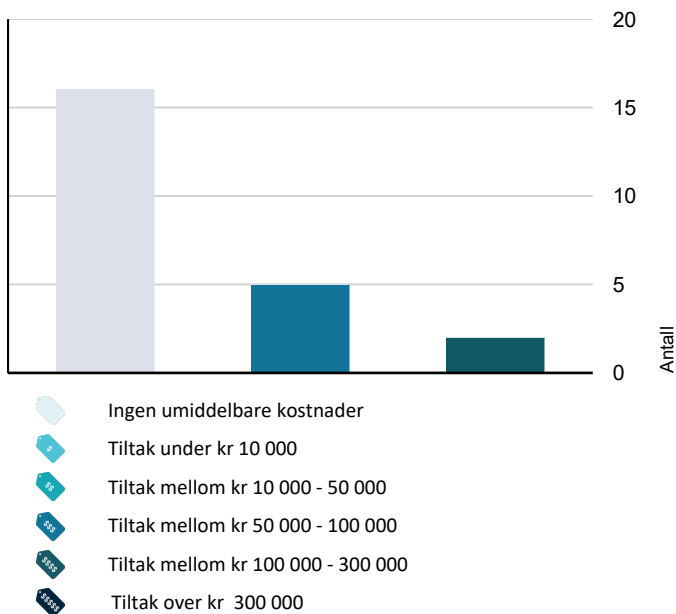

Hva er anslag på utbedringskostnad? Se side 4.

Spesielt for dette oppdraget/rapporten

Salget er overtatt av fullmektig og det er begrenset med opplysninger på objektet. Beskrivelser i rapport er ut fra det som ble observert/oppdaget befaringdagen.

For utbedringer av feil og mangler på satte tilstandsgrader TG 2 eller TG 3 må pris innhentes. Prisestimatet er ikke endelig, der kostnader for utbedringer kan variere ved videre avdekning av konstruksjoner, materialvalg og prisforskjeller mellom firmaer. Det oppfordres med dette å innhente pris fra 2 til 3 aktører for faktisk kostnad på ønsket utbedringer.

Oppsummering av avvik

Vil du vite mer? Se på rommet eller bygningsdelen senere i rapporten.

Fritidsbolig

! TG 3 STORE ELLER ALVORLIGE AVVIK

! Utvendig > Nedløp og beslag [Gå til side](#)

! Utvendig > Veggkonstruksjon [Gå til side](#)

! Utvendig > Vinduer [Gå til side](#)

! Utvendig > Dører [Gå til side](#)

! Utvendig > Balkonger, terrasser og rom under balkonger [Gå til side](#)

! Utvendig > Balkonger, terrasser og rom under balkonger - 2 [Gå til side](#)

! Innvendig > Etasjeskille/gulv mot grunn [Gå til side](#)

! Tomteforhold > Grunnmur og fundamenter [Gå til side](#)

! TG IU KONSTRUKSJONER SOM IKKE ER UNDERSØKT

! Utvendig > Takkonstruksjon/Loft [Gå til side](#)

! Tekniske installasjoner > Elektrisk anlegg [Gå til side](#)

! TG 2 AVVIK SOM KAN KREVE TILTAK

! Spesialrom > 1. Etasje > Toalettrom > Overflater og konstruksjon [Gå til side](#)

! TG 2 AVVIK SOM IKKE KREVER UMIDDELBARE TILTAK

! Utvendig > Takteking [Gå til side](#)

Sammendrag av boligens tilstand

! Utvendig > Veggkonstruksjon - 2	Gå til side
! Utvendig > Takkonstruksjon/Loft - 2	Gå til side
! Utvendig > Dører - 2	Gå til side
! Utvendig > Utvendige trapper	Gå til side
! Innvendig > Overflater	Gå til side
! Innvendig > Radon	Gå til side
! Innvendig > Pipe og ildsted	Gå til side
! Innvendig > Kryp kjeller	Gå til side
! Innvendig > Innvendige dører	Gå til side
! Kjøkken > 1. Etasje > Kjøkken > Overflater og innredning	Gå til side
! Kjøkken > 1. Etasje > Kjøkken > Avtrekk	Gå til side
! Tekniske installasjoner > Ventilasjon	Gå til side
! Tomteforhold > Drenering	Gå til side
! Tomteforhold > Terrengforhold	Gå til side

Tilstandsrapport

FRITIDSBOLIG



Byggeår
1979

Kommentar
Byggeåret er basert på opplysninger fra eiendomsmatrikkelen.

Anvendelse
Fritidsopphold.

Standard
Normal standard på bygget ut ifra alder/konstruksjon - jamfør beskrivelse under konstruksjoner.

Vedlikehold
Bygget er jevnlig vedlikeholdt.



Besiktigelse av taktekke.



Besiktigelse av taktekke.

UTVENDIG

Takteking

Punktet må sees i sammenheng med Takkonstruksjon/Loft

Taktekke fra byggeår av type tretak med synlig elde og behov for vedlikehold. Stedvis utskiftninger er påregnelig. Underliggende avvik kan ikke utelukkes. Taktekke ble i hovedsak besiktiget fra bakkeplan.

Vurdering av avvik:

- Mer enn halvparten av forventet brukstid er passert på taktekingen.
- Mer enn halvparten av forventet brukstid er passert på undertak.
- Det er værslitt og oppsprukket tretakteking

Konsekvens/tiltak

- Lokal utbedring må utføres.
- Tidspunkt for utskiftning av takteking nærmer seg.
- Tidspunkt for utskiftning av undertak nærmer seg.

Kostnadsestimat: Ingen umiddelbar kostnad

Nedløp og beslag

Nedløp, renner og beslag fra byggeår. Det var oppholdsvær på befaringsdagen slik at renner og nedløps funksjon er vanskelig å stadfeste. Det gjøres oppmerksom på alder og det kan derfor ikke utelukkes dårlige skjøter, gjennomrustete beslag etc. Påregnelig med stedlige kommende utskiftninger/vedlikehold med tanke på alder.

Vurdering av avvik:

- Det er ikke tilfredsstillende bortledning av vann fra taknedløp ved grunnmur.
- Mer enn halvparten av forventet brukstid er passert på renner/nedløp/beslag.
- Det er store deformasjoner i renner og nedløp.

Konsekvens/tiltak

- Nye renner og nedløp må monteres
- Det bør lages system for bortledning av vann fra taknedløp ved grunnmur.

Kostnadsestimat: 50 000 - 100 000

Tilstandsrapport



Det er store deformasjoner i renner og nedløp.



Pipeløp bør beslås med nytt beslag.

! TG 3 Veggkonstruksjon

Laftet tømmervegger fra byggeår. Tømmervegger fremstår med tiltenkt funksjon, men har synlige skjevheter etter trolig tidligere setninger i bygget. Oppretting og lokale utskiftninger er påregnelig.

Vurdering av avvik:

- Konstruksjonene har omfattende skjevheter.

Konsekvens/tiltak

- De påviste skader må utbedres.

Pris må innhentes for faktiske kostnader.

Kostnadsestimat: 50 000 - 100 000

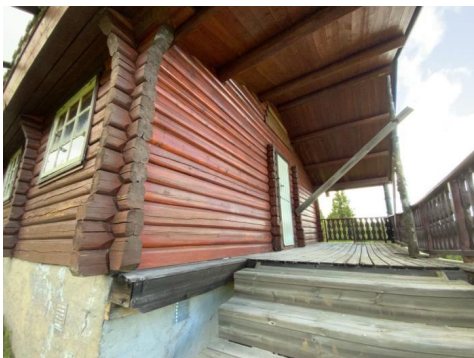

Synlig svank på gavlvegg.



Synlig svank på gavlvegg.

! TG 2 Veggkonstruksjon - 2

Laftet tømmervegger fra byggeår. Tømmervegger fremstår med tiltenkt funksjon, men overflatebehandling er påregnelig.

Vurdering av avvik:

- Det er værslitt/oppsprukket trevirke/trepaneler.

Konsekvens/tiltak

- Lokal utbedring/utskiftning bør utføres.

Kostnadsestimat: Ingen umiddelbar kostnad

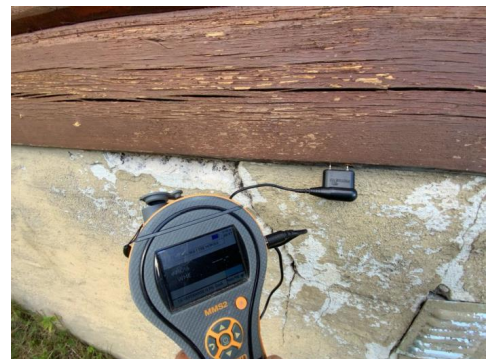

Utført fuktmåling i bunnstokk. Ingen tegn til fukt på befaringdagen.

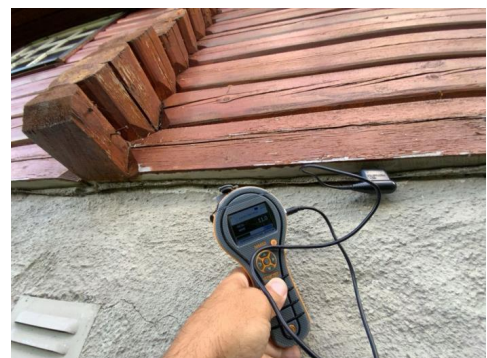

Utført fuktmåling i bunnstokk. Ingen tegn til fukt på befaringdagen.

Tilstandsrapport



Utført fuktmåling i bunnstokk. Ingen tegn til fukt på befaringsdagen.



Utført fuktmåling i bunnstokk. Ingen tegn til fukt på befaringsdagen.

Takkonstruksjon/Loft

Punktet må sees i sammenheng med Taktekking

Manglende tilkomst til lofthems grunnet forblendet åpning i konstruksjonen der videre undersøkelser bør utføres. Med tanke på alder kan underliggende avvik ikke utelukkkes, men ingen synlige tegn til lekkasjer inne i boligen ble registrert på befaringsdagen. TG er ikke vurdert.

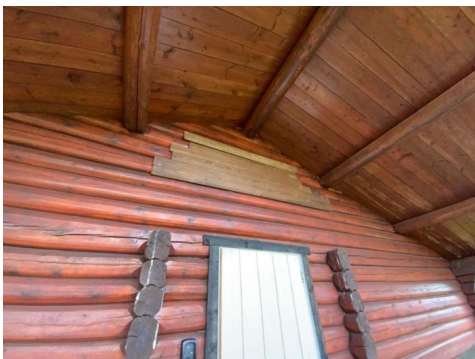

Manglende tilkomst til lofthems.

Takkonstruksjon/Loft - 2

Punktet må sees i sammenheng med Taktekking

Takkonstruksjon fra byggeår i antatt taksperrer. Takkonstruksjonen fremstår med tiltenkt funksjon på befaringsdagen. Ingen synlig luftespalter ved kontroll i gesimskasser men begrenset kontrollmuligheter for øvrig og er i hovedsak vurdert opp mot alder. Takkonstruksjon fremstår med tiltenkt funksjon på befaringsdagen.

Vurdering av avvik:

- Det er begrenset/dårlig ventilering av takkonstruksjonen.
- Det er fra loft/kryploft påvist indikasjoner på at det er punktering av dampsperre, som medfører svekket effekt av dampsperrfunksjonen.
- Konstruksjonene har skjevheter.

Konsekvens/tiltak

- Lokal utbedring må utføres.
- Lufting/ventilering bør forbedres.

Kostnadsestimat: Ingen umiddelbar kostnad

Vinduer

Heltrevinduer med 2 lags enkeltglass fra byggeår. Vindu med synlig elde og sprukket glass der utskiftinger er påregnelig.

Vurdering av avvik:

- Det er påvist at enkelte vinduer er vanskelig å åpne/lukke.
- Det er påvist avvik rundt innsettsdetaljer.
- Det er påvist noen glassruter som er punktert eller sprukne.
- Karmene i vinduer er slitte og det er sprekker i trevirket.
- Vinduene har råteskader.

Konsekvens/tiltak

- Vinduer med råteskader må erstattes med nye.
- Vinduer må justeres.
- Det må påregnes noe vedlikehold og at enkelte vinduer må skiftes ut.
- Vinduer med punkterte/sprukne glass må påregnes skiftes ut, enten hele vinduet eller kun selve glassene.

Pris må innhentes for faktiske kostnader.

Kostnadsestimat: 100 000 - 300 000



Dører

Malt balkongdør fra byggeår. Synlig elde og slitasje med synlige skader. Kommende utskiftinger er påregnelig.

Vurdering av avvik:

- Det er påvist avvik rundt innsettsdetaljer.
- Det er påvist dører som er vanskelig å åpne eller lukke.

Tilstandsrapport

- Det er påvist utetthet/åpning mellom dørbblad og dørkarm. Dvs. at kaldtrekk kan oppstå.
- Karmene i dører er værslitte utvendig og det er sprekker i trevirket.
- Dører har råteskader.

Konsekvens/tiltak

- Det må påregnes noe vedlikehold og at enkelte dører må skiftes ut.
- Råteskadede dører må skiftes ut.

Pris må innhentes for faktiske kostnader.

Kostnadsestimat: 50 000 - 100 000



Dør kan ikke lukkes.

Dører - 2

Malt ytterdør fra byggeår. Ytterdører fremstår med tiltenkt funksjon dog noe synlig elde og slitasje.

Vurdering av avvik:

- Det er påvist avvik rundt innsettingsdetaljer.
- Det er påvist dører som er vanskelig å åpne eller lukke.
- Det er påvist utetthet/åpning mellom dørbblad og dørkarm. Dvs. at kaldtrekk kan oppstå.
- Karmene i dører er værslitte utvendig og det er sprekker i trevirket.

Konsekvens/tiltak

- Dører må justeres.
- Det må påregnes noe vedlikehold og at enkelte dører må skiftes ut.
- Det må foretas lokal utbedring.

Kostnadsestimat: Ingen umiddelbar kostnad

Balkonger, terrasser og rom under balkonger

Terrasse med utgang fra stue på 15 m². Synlige skjevheter og skader der utskiftninger er påregnelig. Rekkverkshøyde på 80 cm og er noe lavt.

Vurdering av avvik:

- Åpninger i rekkverk er ikke i henhold til krav i dagens forskrifter.
- Det er påvist fukt/råteskader i konstruksjonen.
- Rekkverket er for lavt i forhold til dagens krav til rekkverkshøyder.
- Det er værslitt/oppsprukket trevirke/trepaneler.

Konsekvens/tiltak

- Råteskadet trekledning må skiftes ut.
- Åpninger i rekkverk må endres for å tilfredsstille krav på byggemeldingstidspunktet.
- Råteskadede konstruksjoner må skiftes ut.

Pris må innhentes for faktiske kostnader.

Kostnadsestimat: 50 000 - 100 000



Synlig elde og slitasje generelt.



Synlig elde og slitasje generelt.

Balkonger, terrasser og rom under balkonger - 2

Terrasse på nedsiden av bygget på 15 m². Trekonstruksjon fra byggeår. Total restaurering er påregnelig. Rekkverk 80 cm.

Vurdering av avvik:

- Det er påvist fukt/råteskader i konstruksjonen.
- Rekkverket er for lavt i forhold til dagens krav til rekkverkshøyder.
- Konstruksjonene har omfattende skjevheter.

Konsekvens/tiltak

- De påviste skader må utbedres.

Pris må innhentes for faktiske kostnader.

Kostnadsestimat: 50 000 - 100 000



Synlige skjevheter.

Tilstandsrapport



Synlige skjevheter.

TG 2 Utvendige trapper

Utvendige trapper i trekonstruksjon fra byggeår. Synlig elde, slitasje og skjevheter på trapper.

Vurdering av avvik:

- Det er avvik:

Trapper tilfredsstillende ikke dagen anbefalte forskrifter.

Konsekvens/tiltak

- Tiltak:

Håndløpere bør opparbeides for god sikring av fallhøyder. Generell restaurering er påregnelig evt. total utskifting.

Kostnadsestimat: Ingen umiddelbar kostnad



Synlig elde, slitasje og skjevheter på trapper.



Synlig elde, slitasje og skjevheter på trapper.

INNVENDIG

TG 2 Overflater

Tregulv og tømmervegger samt panel i himling. Overflater fremstår med tiltenkt funksjon dog synlig elde og slitasje der overflatebehandling og sliping av gulv er påregnelig.

Vurdering av avvik:

- Overflater har en del slitasjegrad utover det en kan forvente.

Konsekvens/tiltak

- Overflater må utbedres eller skiftes.

Kostnadsestimat: Ingen umiddelbar kostnad



Stedvis synlig elde generelt.

TG 3 Etasjeskille/gulv mot grunn

Etasjeskille av trebjelker og er trolig med påliggende selvbærende plater/tregulv med påliggende overflate gulv. Noe avvik på gulv ble observert men anses å være fra tid etter byggeår og variasjoner er trolig satt. Noe knirk i gulv ble registrert. Utover dette synes etasjeskille å ha tiltenkt funksjon uten konstruksjonsmessig negativ avvik av større betydning.

Vurdering av avvik:

- Målt høydeforskjell på over 30 mm gjennom hele rommet.

Tilstandsgrad 3 gis med bakgrunn i standardens krav til godkjente måleavvik.

Konsekvens/tiltak

- For å få tilstandsgrad 0 eller 1 må høydeforskjeller rettes opp. Det vil imidlertid sjelden være økonomisk rasjonelt som et enkeltstående tiltak i en bolig som dette. Dersom boligen en gang skal renoveres, kan man vurdere slike tiltak.

Pris må innhentes ved ved forsøk på oppretting, men med tanke på type konstruksjon kan avretting av gulv evt. være den eneste løsning. Etasjeskille fremstår som stabil for øvrig.

Kostnadsestimat: Ingen umiddelbar kostnad

TG 2 Radon

Radon: Konstruksjon fra byggeår uten radonsperre mot grunn da dette ikke var påkrevet ved oppføringsåret. Det foreligger ingen radonmåling på boligen og bør utføres på generelt grunnlag. Se vedlagt link for evt. kartlagt radonverdier i området. <http://geo.ngu.no/kart/radon/>

Vurdering av avvik:

Tilstandsrapport

- Det er ikke foretatt radonmålinger, og bygget er heller ikke utført med radonsperre.

Konsekvens/tiltak

- Det bør gjennomføres radonmålinger.

Kostnadsestimat: Ingen umiddelbar kostnad

TG 2 Pipe og ildsted

Peis i stue med pipeløp fra byggeår. Pipeløp er formelt ikke vurdert og det forutsettes at de branntekniske krav er kontrollert og godkjent av det stedlige brann og feievesen. Ildsted ble ikke funksjonstestet av undertegnende men det ble ikke opplyst om negative avvik på befaringsdagen.

Vurdering av avvik:

- Avstanden mellom ildstedet og brennbart materiale er for liten.
- Mer enn halvparten av forventet brukstid er passert på pipe.

Konsekvens/tiltak

- Tidspunkt for piperehabilitering nærmer seg.

Kostnadsestimat: Ingen umiddelbar kostnad



Besiktigelse av ildsted.

TG 2 Krypkjeller

Krypkjeller under trebjelkelag og stubbegulv. Det ble foretatt fuktmålinger (vekt-%) i treverk (bjelker og på svill). Ingen verdier over 11 %. Dette ansees som tørt. Det gjøres oppmerksom på at kryprom erfaringsmessig har høy skadefrekvens selv om det ikke her var synlig tegn til skade, men undertegnede kan følgelig ikke garantere mot skjult skade. På generelt grunnlag er jevnlig kontroll og overvåking alltid å anbefale på kryprom. Fuktsperre mot grunn bør etableres.

Tg er gitt med tanke på type risikokonstruksjon og nevnte avvik.

Vurdering av avvik:

- Det er manglende fuktsperre på bakken.

Konsekvens/tiltak

- Fuktsperre på bakken bør etableres.

Kostnadsestimat: Ingen umiddelbar kostnad



Besiktigelse av kryprom.



Besiktigelse av kryprom.



Besiktigelse av kryprom.



Besiktigelse av kryprom.

TG 2 Innvendige dører

Heltre profilerte innerdører fra byggeår. Dører fremstår med tiltenkt funksjon dog synlig elde og slitasje. Stedvis justering er påregnelig.

Tilstandsrapport

Vurdering av avvik:

- Det er påvist avvik som tilsier at det bør foretas tiltak på enkelte dører.
- Enkelte av innvendige dører har en del slitasje.

Konsekvens/tiltak

- Enkelte dører må justeres.
- Det bør foretas tiltak på enkelte dører.

Kostnadsestimat: Ingen umiddelbar kostnad

KJØKKEN

1. ETASJE > KJØKKEN

! TG 2 Overflater og innredning

Eldre kjøkkeninnredning med gasstopp. Innredning fremstår med tiltenkt funksjon dog synlig elde og slitasje. Benkeplate er noe løs og bør festes.

Vurdering av avvik:

- Det er avvik:

Benkeplate er noe løs og bør festes. Noe synlig elde.

Konsekvens/tiltak

- Tiltak:

Kommende vedlikehold og behov for lokale utbedringer er påregnelig.

Kostnadsestimat: Ingen umiddelbar kostnad

1. ETASJE > KJØKKEN

! TG 2 Avtrekk

Det er naturlig avtrekk fra kjøkken.

Vurdering av avvik:

- Det er manglende forsert mekanisk avtrekk fra kokesone i kjøkkenet.

Konsekvens/tiltak

- Mekanisk avtrekk bør etableres.

Kostnadsestimat: Ingen umiddelbar kostnad

SPESIALROM

1. ETASJE > TOALETTROM

! TG 2 Overflater og konstruksjon

Sanitærrom med hyttetoalett. Overflater av tømmervegger og tregulv. Rom og overflater fremstår med tiltenkt funksjon dog synlig elde og slitasje.

Vurdering av avvik:

- Toalettrom har kun naturlig avtrekk fra rommet, NS 3600 krever mekanisk avtrekk for å kunne gi TG 0/1.
- Toalettrom mangler tilluftsventilering, f.eks. spalte/ventil ved dør.

Synlig elde og slitasje generelt.



TEKNISKE INSTALLASJONER

! TG 2 Ventilasjon

Naturlig ventilasjon i boligen. Spalter under dørblader bør opparbeides for økt luftgjennomstrømning.

Vurdering av avvik:

- Det er påvist mangelfull ventilasjon på ett eller flere rom i boligen.

Alle rom med manglende ventilering bør ventil/ventilspalte opparbeides.

Tette rom ved lukket dør kan føre til kondens eller begrenset luftutskifting.

Kostnadsestimat: Ingen umiddelbar kostnad

! TG IU Elektrisk anlegg

Dette er en forenklet kontroll begrenset til de spørsmål og undersøkelser som forskrift til avhendingslova (tryggere bolighandel) § 2-18 inneholder. Dette kan ikke sammenlignes med en kontroll utført av offentlig myndighet (Det lokale eltilsyn) eller registrert elektrovirksomhet, og en bygnings sakkyndig har verken kompetanse eller lov til å foreta en slik kontroll.

Tilstandsgraden er vurdert ut fra den forenklete og begrensede kontrollen som forskriften inneholder. El-anlegget kan ha feil og mangler som en slik forenklet undersøkelse ikke vil avdekke. Vær derfor oppmerksom på denne risikoen, og søk videre veiledning eller få en fullstendig kontroll utført av registrert elektrovirksomhet.

Bolig ute innlagt strøm. TG er ikke vurdert.

! TG 0 Branntekniske forhold

Tilstandsrapport

Dette er en forenklet kontroll begrenset til de spørsmål som fremkommer under. Tilstandsgraden er basert på retningslinjer til disse spørsmålene i bransjestandarden NS3600. Dette kan ikke sammenlignes med en fullstendig kontroll av branntekniske forhold av offentlig myndighet, eller en vurdering av boligens branntekniske forhold eller prosjektering fra en rådgiver med spesialkompetanse. En bygnings sakkyndig har verken kompetanse til å gi slik veiledning eller lov til å foreta en slik kontroll.

Tilstandsgraden er vurdert ut fra den forenklete og begrensede kontrollen. Det kan være feil og mangler om branntekniske forhold som en slik forenklet undersøkelse ikke vil avdekke. Vær derfor oppmerksom på denne risikoen, og søk videre veiledning eller rådgivning.

Brannslukkingsapparat og røykvarsler på batteri.

1. Er det mangler på røykvarslere i boligen iht. forskriftskrav på søknadstidspunktet, men minst Byggeforskrift 1985?
Nei
2. Er det mangler for brannslukningsutstyr i boligen iht. forskriftskrav på søknadstidspunktet, men minst Byggeforskrift 1985?
Nei
3. Er det skader på røykvarslere?
Nei
4. Er det skader på brannslukkingsutstyr eller er apparatet eldre enn 10 år?
Nei

TOMTEFORHOLD

Byggegrunn

Byggegrunn: Det presiseres imidlertid at det ikke er foretatt noen som helst geotekniske undersøkelser og derved er det kun svært begrensede muligheter for nøyaktig kunnskap om byggegrunn og stabilitet som kan gjøres. Grunnet begrenset kjennskap til grunnforhold er byggegrunn ikke vurdert. Det oppfordres til alle parter av interesse for nærmere utredning av grunnforhold og byggegrunn.

TG 2 Drenering

Punktet må sees i sammenheng 'Rom under terreng'

Drenering: Grunnet skjult i byggegrunn er materialvalg ikke mulig å konstatere. Drenering ble kontrollert fra bakkeplan der det ukjent for undertegnende vdr. dreneringens tilstand videre under grunn. Ingen synlig fuksikring på kontrollstedene. Drenering fra byggeår.

Vurdering av avvik:

- Mer enn halvparten av forventet levetid på drenering er overskredet.

Konsekvens/tiltak

- Tiltak for redrenering rundt boligen kan ikke utelukkes.
- Overvåk tilstanden jevnlig. For å få tilstandsgrad 0 eller 1 må dreneringen skiftes ut, men tidspunktet for når dette er nødvendig er vanskelig å si noe om.

Kostnadsestimat: Ingen umiddelbar kostnad

TG 3 Grunnmur og fundamenter

Grunnmur:

Det er ikke nøyaktig kjennskap til hvilken type byggegrunn det er på denne eiendommen. På inspiserte steder ble det ikke påvist vesentlige svekkelser. Det tyder på at byggegrunn kan være stabil. Det presiseres imidlertid at det ikke er foretatt noen som helst geotekniske undersøkelser og derved er det kun svært begrensede muligheter for nøyaktig kunnskap om byggegrunn og stabilitet som kan gjøres.

Synlig setningsskader på grunnmur etter tidligere bevegelser, men ansees som satt. Belastende grunnvannføring rundt bygget bør utbedres før iverksettelse av utbedringer. Kullted dyptliggende drensrenne fra vei og forbi boligen kan være et alternativ tiltak.

Vurdering av avvik:

- Det er registrert skråriss som er symptom på setninger.
- Grunnmuren har sprekkdannelser.
- Grunnmuren har setningsskader.

Konsekvens/tiltak

- Lokal utbedring må utføres.

Pris må innhentes for faktiske kostnader.

Kostnadsestimat: 100 000 - 300 000



Synlige setningsskader.



Synlige setningsskader.

Tilstandsrapport



Synlige setningsskader.



Synlige setningsskader.

Terrenghforhold

Utvendig terreng: Det er viktig at terrenget heller riktig i områder ved grunnmuren, nemlig at det er tilfredsstillende hellningsgrad ut fra grunnmuren. Overflatevann skal hurtigst mulig vekk for å unngå unødvendige fuktbelastninger på utvendig fuksikring og drenering. Ideelt bør det i en avstand på ca. 3 meter være god helning vekk fra husets grunnmur. Det gjøres for øvrig oppmerksom på at utvendig grunn kan forandre seg over tid som vil medføre variasjoner og påfølgende tiltak for utbedring. <https://kartkatalog.nve.no/#kart/>

Vurdering av avvik:

- Det er påvist dårlig fall eller flatt terreng inn mot grunnmur og dermed muligheter for større vannansamlinger.

Konsekvens/tiltak

- Det bør foretas terrengjusteringer.

Kostnadsestimat: Ingen umiddelbar kostnad

Arealer, byggetegninger og brannceller

Standard gjeldende fra 01.01.2024

Arealmålinger og arealoppsett er basert på Norsk standard 3940:2023 Areal- og volum-beregninger av bygninger. Arealet gjelder for tidspunktet da boligen ble målt

Hva er måleverdig areal?

Arealet i rommet må ha minst 1,90 m fri høyde over gulvet og minst bredde på 0,60 m. Et loft med skråtak vil for eksempel bare få registrert målbart areal der høyden er minst 1,90 m og bredden minst 0,60 m. Rommet må ha dør eller luke, og gangbart gulv.

Hva er bruksareal?

BRA = BRA-i + BRA-e + BRA-b

Bruksarealet for bygningen er bruttoarealet minus arealet som opptas av yttervegger.

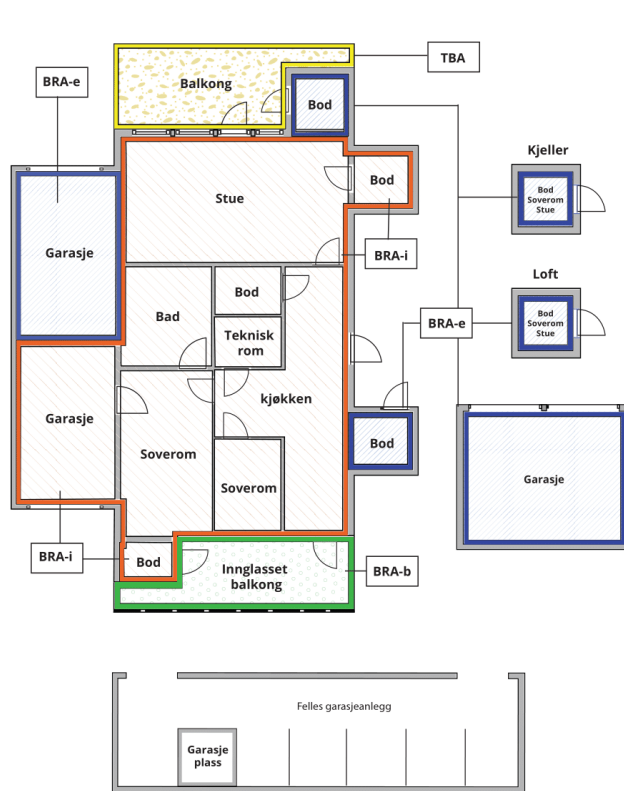

Carport og/eller garasjeplass i felles garasjeanlegg er ikke måleverdig areal

Internt bruksareal (BRA-i)	Arealet innenfor boenheten(e)
Ekstern bruksareal (BRA-e)	Arealet av alle rom utenfor boenheten(e) og som tilhører denne, slik som for eksempel bod
Innglasset balkong mv (BRA-b)	Arealet av innglasset balkong, veranda eller altan når denne er tilknyttet boenheten(e)
Terrasse- og balkongareal (TBA)	Arealet av terrasser, åpne balkonger og åpen altan tilknyttet boenheten(e)

Gulvareal (GUA) Er sum av BRA (bruksareal) og ALH (areal med lav takhøyde).

Areal med lav takhøyde (ALH) er ikke måleverdig areal, som skyldes skråtak og lav himlingshøyde.

GUA kan opplyses i markedsføring der det er aktuelt for den konkrete boligen og kun sammen med BRA-i, for eksempel der gulvflaten har en verdi og har funksjon ved møblering og bruk av rommene. Ikke innredet areal som kaldloft, måles og oppgis normalt ikke.

Arealet kan ikke alltid fastsettes nøyaktig

Areal kan være komplisert eller umulig å måle opp nøyaktig fordi det er vanskelig å fastslå tykkelsen på innervegger, skjevheter i og utforming av bygningskonstruksjoner som karnapp, buer og vinkler som ikke er rette, åpne rom over flere etasjer og så videre.

Eiendommens markedsverdi kan ikke baseres på en matematisk beregning basert på antall kvadratmeter opplyst i rapporten. Opplysninger om areal kan altså ikke alene benyttes for å beregne eiendommens verdi.

Den bygningsfaglige kan avdekke eventuelle bruksendringer og avvik i branncelleinndeling

Den bygningsfaglige ser på byggetegninger hvis de er tilgjengelige og dette er en del av oppdraget, og vurderer bruken av boligen opp mot tegningene. Hvis den bygningsfaglige avdekker at en bolig ikke ser ut til å være delt opp i brannceller etter kravene i byggeteknisk forskrift på befaringstidspunktet, skal det opplyses om dette.

Reglene om bruksendring og brannceller kan være kompliserte. Søk videre faglige råd om rapporten ikke gir deg svar. Den bygningsfaglige kan ikke vurdere og svare på alle spørsmål, og kan heller ikke vite om kommunen kan gi unntak for kravene som gjelder. [Vil du vite mer?](#)

Om brannceller

En branncelle er hele eller avgrensede deler av en bygning hvor en brann fritt kan utvikle seg uten at den kan spre seg til andre bygninger eller andre deler av bygningen i løpet av en fastsatt tid.

Om bruksendring

Bruksendring er å endre bruken av et rom fra en tillatt bruk til en annen. Dette kan kreve søknad og tillatelse, for eksempel hvis du endrer et rom fra bod til soverom eller arbeidsrom, eller hvis du endrer en bolig til to separate boliger.

Rom for varig opphold har krav til takhøyde, romstørrelse, rømningsvei og lysforhold som må være oppfylt. Du kan søke kommunen om unntak for kravene, men kan ikke regne med å få unntak for krav som går på helse og sikkerhet, for eksempel krav til rømningsvei.

Bruksendring som krever godkjenning, og som ikke er søkt bruksendret, er ulovlig. Kommunen kan etter plan- og bygningsloven kapittel 32 forfølge overtredelser. Kommunen kan pålegge deg å avslutte den ulovlige bruken, eventuelt å rette eller tilbakeføre rommet til godkjent bruk.

Arealer

Fritidsbolig

Ny arealstandard

Etasje	Bruksareal BRA m ²			SUM	Terrasse- og balkongareal (TBA)
	Internt bruksareal (BRA-i)	Eksternt bruksareal (BRA-e)	Innglasset balkong (BRA-b)		
1. Etasje	94			94	30
SUM	94				30
SUM BRA	94				

Romfordeling

Etasje	Internt bruksareal (BRA-i)	Eksternt bruksareal (BRA-e)	Innglasset balkong (BRA-b)
1. Etasje	Entré , Soverom , Soverom 2, Soverom 3, Kjøkken , Stue , Toalettrom		

Kommentar

Innvendig romhøyde på opptil 2,00 til 3,40 meter i stue. Rom med skråtak.
Romhøyde på soverom på 2,10 meter.

Lovlighet

Byggetegninger

Det foreligger godkjente og byggemeldte tegninger, som stemmer med dagens bruk
Kommentar:

Brannceller

Er det påvist synlige tegn på avvik i branncelleinnndeling ut ifra dagens byggeteknisk forskrift?

Ja Nei

Nyere håndverkstjenester

Er det ifølge eier utført håndverkstjenester på boligen siste 5 år?

Ja Nei

Krav for rom til varig opphold

Er det påvist avvik i forhold til rømningsvei, dagslysflate eller takhøyde?

Ja Nei

Kommentar:

Total fordeling mellom P-ROM og S-ROM

Tabellen under viser fordelingen av P-ROM og S-ROM etter veiledningen til NS 3940: 2012. Dette er til informasjon og til sammenligning. Tallene er omtrentlige, kan avvike fra faktiske målinger og er ikke juridisk bindende

	P-ROM(m2)	S-ROM(m2)
Fritidsbolig	94	0

Befarings - og eiendomsopplysninger

Befaring

Dato	Til stede	Rolle
11.8.2024	Aleksander Olsen	Takstingeniør

Matrikkeldata

Kommune	gnr.	bnr.	fnr.	snr.	Areal	Kilde	Eieforhold
3440 ØYER	122	17		0	570 m ²	BEREGNET AREAL (Ambita)	Eiet

Adresse

Slåa 17

Hjemmelshaver

Lie Erik (Bo)

Eiendomsopplysninger

Adkomstvei

Eiendommen har adkomst via privat veg.

Tilknytning vann

Bygningen har ikke innlagt vann.

Tilknytning avløp

Bygningen har ikke innlagt avløp.

Regulering

Eiendommen ligger i et område regulert til fritidsbebyggelse.

Om tomten

Eiendommen ligger i relativt skrånende terreng. Tomten er opparbeidet med naturgress og trær.

Tinglyste/andre forhold

Ikke kjent.

Forsikring

Selskap	Avtalenr	Type	Forsikringssum	Årlig premie
---------	----------	------	----------------	--------------

Kommentar

Det forutsettes at boligen er fullverdiforsikret.

Kilder og vedlegg

Dokumenter

Beskrivelse	Dato	Kommentar	Status	Sider	Vedlagt
Egenerklæring		Dette er et bo og det er begrenset med opplysninger på objektet. Beskrivelser i rapport er ut fra det som ble observert/oppdaget befaringsdagen.	Gjennomgått		Nei

Tilstandsrapportens avgrensninger

STRUKTUR•REFERANSENIVÅ•TILSTANDSGRADER

- Rapporten er basert på innholdskrav i Forskrift til avhendingslova (tryggere bolighandel). Formålet er å gi en tilstandsanalyse til bruk for den som bestiller og/eller i et salg til forbruker, og ikke for andre tredjeparter. Rapportens omfang, struktur, metode og begrepsbruk følger i hovedsak Norsk Standard NS 3600:2018 (Teknisk tilstandsanalyse ved omsetning av bolig), samt Takstbransjens retningslinjer ved tilstandsrapportering for boliger og Takstbransjens retningslinjer for arealmåling.
- Tilbakeholdt eller uriktig informasjon som har betydning for vurderingen, er ikke bygningssakkyndiges ansvar. Rapporten beskriver avvik, altså en tilstand som er dårligere enn referansenivået. Rapporten framhever normalt ikke positive sider ved boligen ut over det som fremgår av tilstandsgradene.
- Tilstanden angis i rapporten og gir uttrykk for en gitt forventet tilstand blant annet vurdert ut fra alder og normal bruk slik:

i) **Tilstandsgrad 0, TG0:** Ingen avvik eller skader. I tillegg må bygningsdelen være tilnærmet ny, mindre enn 5 år, og det foreligger dokumentasjon på faglig god utførelse.

ii) **Tilstandsgrad 1, TG1:** Mindre avvik. Normal slitasje. Strakstiltak ikke nødvendig. TG1 kan gis når bygningsdelen er tilnærmet ny og det ikke foreligger dokumentasjon på faglig god utførelse.

iii) **Tilstandsgrad 2, TG2:** Vesentlige avvik, og mindre avvik som etter NS 3600 gir TG 2, men som ikke nødvendigvis krever umiddelbare tiltak. I denne rapporten kan TG2 i Rapportsammendrag være inndelt i TG2 som krever tiltak og de som ikke krever umiddelbare tiltak. Konstruksjonen har normalt enten feil utførelse, en skade eller symptomer på skade, sterk slitasje eller nedsatt funksjon. Vedlikehold eller tiltak trengs i nær fremtid, det er grunn til å varsle fare for skader på grunn av alder eller overvåke spesielt på grunn av fare for større skade eller følgeskade. For skjulte konstruksjoner vil alder i seg selv være et symptom som kan gi TG2. For synlige konstruksjoner kan alder sammen med andre symptomer og momenter gi TG2. Avvik under TG2 kan gis sjablongmessig anslag.

iv) **Tilstandsgrad 3, TG3:** Store eller alvorlige avvik. Kraftige symptomer på forhold som man må regne med trenger utbedring straks eller innen kort tid. Påvist funksjonssvikt eller sammenbrudd. Avvik under TG3 skal gis sjablongmessig anslag.

v) **Tilstandsgrad TGiu:** Ikke undersøkt/ikke tilgjengelig for undersøkelse.

- Ved TG0 og TG1 gis det normalt ingen begrunnelse for valg av tilstandsgrad, fordi bygningen eller bygningsdelen da bare har normal slitasje. For anbefalte tiltak ved TG2 og TG3 må bruker av rapporten vurdere om tiltakene er nødvendige og lønnsomme. Hva det vil koste å utbedre rom eller bygningsdeler er et sjablongmessig anslag basert på registrert avvik og angitte tiltak i rapporten. Anslaget er gitt på generelt grunnlag og basert på erfaringstall i seks intervaller, og kan ikke forveksles med en konkret vurdering og tilbud fra en entreprenør eller håndverker. Det må eventuelt innhentes tilbud for en nærmere undersøkelse, og konkret og nøyaktig vurdering av utbedringskostnad. Kostnader til ikke oppdagede avvik/utbedringer/feil kan forekomme. Utbedringskostnad avhenger av personlige preferanser og markedspris på materialer og tjenesteyter.

PRESISERINGER

- Avvik vurderes ut fra tekniske forskrifter på godkjenningstidspunktet for bygget. Noen bygningsdeler vurderes

etter gjeldende teknisk forskrift på befaringstidspunktet. Dette gjelder blant annet:

i) Bad, vaskerom (våtrom)

ii) Forhold rundt brann, rømming, sikkerhet, for eksempel rekkverkshøyder/åpninger, ulovlige bruksendringer, brannceller mv.

- For skjulte konstruksjoner slik som vann og avløp uten dokumentasjon, er kvalitet og alder vurdert.

- Fastmonterte installasjoner, for eksempel innfelt belysning (downlights), demonteres ikke for å sjekke dampspærren bak. Dette av hensyn til bygningssakkyndiges kompetanse og risikoen for skade.

- Kontroll av fukt i konstruksjonen ved hulltaking i bad og vaskerom (våtrom), rom under terreng (kjelleretasje, underetasje og sokkeletasje) eller andre bygningsdeler skjer etter eiers aksept. Hulltaking av våtrom og rom under terreng kan unntaksvis unnlates, se Forskrift til Avhendingsloven.

- Kontroll av romfunksjoner for P-ROM utføres kun når det ikke foreligger godkjente og byggemeldte tegninger, eller når tegninger ikke stemmer med dagens bruk.

- Bygningssakkyndig gir en forenklet vurdering av branntekniske forhold og elektriske installasjoner i boligen dersom det er mer enn fem år siden sist boligen hadde el-tilsyn. Bygningssakkyndig kan anbefale å konsultere offentlige myndigheter eller kvalifisert elektrofaglig fagperson ved behov for grundigere undersøkelser.

TILLEGGSENDERSØKELSER

Etter avtale kan tilstandsanalysen utvides til også å omfatte tilleggssundersøkelser utover minimumskravet i forskriften.

BEFARINGEN

Rapporten gir en vurdering av byggverk og bygningsdeler som bygningssakkyndig har observert, og som fremkommer av Forskrift til avhendingsloven. Rapporten er likevel ingen garanti for at det ikke kan finnes skjulte feil, skader og mangler. NS 3600:2018 (Teknisk tilstandsanalyse ved omsetning av bolig) har undersøkelsesnivå fra 1 til 3, der undersøkelsesnivå 1 er det laveste og baseres på visuell observasjon. Rapporten baseres på undersøkelsesnivå 1 med få unntak (våtrom og rom under terreng). I praksis betyr dette at gjennomføringen av befaringen begrenses som følger:

- Det utføres kun visuelle observasjoner på tilgjengelige flater uten fysiske inngrep (f.eks. riving).

- Flater som er skjult av snø eller på annen måte ikke er tilgjengelig eller skjult, blir ikke kontrollert. Det foretas ikke funksjonssprøving av bygningsdeler, som isolasjon, piper, ventilasjon, el. anlegg, osv.

- Det gis ingen vurdering av boligens tilbehør, hvite- og brunevarer og annet inventar. Dette gjelder også integrert tilbehør.

- Inspisering av yttertak er basert på det som er synlig, normalt på insiden fra loftet og utvendig fra stige/bakkenivå. Befaring av tak må være sikkerhetsmessig forsvarlig for å kunne gjennomføres.

- Stikkprøvetakninger er utvalgt tilfeldig og kan innebære kontroll under overflaten med spiss redskap eller lignende.

Tilstandsrapportens avgrensninger

UTTRYKK OG DEFINISJONER

- Tilstand: Byggverkets eller bygningsdelens tekniske, funksjonelle eller estetiske status på et gitt tidspunkt.
- Symptom: Observerbart forhold som gir indikasjon på hvilken tilstand et byggverk eller en bygningsdel befinner seg i. Benyttes ved beskrivelse av avvik.
- Skadegjørere: Zoologiske eller biologiske skadegjørere, i hovedsak råte, sopp og skadedyr.
- Fuktsøk: Overflatesøk med egnet søkeutstyr (fuktindikator) eller visuelle observasjoner.
- Fuktmåling: Måling av fuktinnhold i materiale eller i bakenforliggende konstruksjon ved bruk av egnet måleutstyr (blant annet hammerelektrode og pigger).
- Utvidet fuktsøk (hulltaking): Boring av hull for inspeksjon og fuktmåling i risikoutsatte konstruksjoner, primært i tilstøtende vegger til bad, utforede kjellervegger og eventuelt i oppforede kjellergulv.
- Normal slitasjegrade: Forventet nedsliting av materiale i overflaten som er basert på enkle visuelle observasjoner. Kan vurderes sammen med bygningsdelens alder.
- Forventet gjenværende brukstid: Anslått tid et byggverk eller en del av et byggverk fortsatt vil være tjenlig for sitt formål (NS3600, Termer og definisjoner punkt 3.9)

AREALBEREGNING FOR BOENHETER

- Areal fastsettes etter Forskrift til avhendingsloven og Norsk Standard 3940 Areal- og volum-beregninger av bygninger fra 2023.
- Areal oppgis i hele kvadratmeter i rapporten, og gjelder for det tidspunkt oppmålingen fant sted.
- Bruksareal (BRA) er det måleverdige arealet som er innenfor omsluttete vegger målt i gulvhøyde (bruttoareal minus arealet som opptas av yttervegger). I tillegg til gulvhøyde gjelder regler om fri bredde for at arealet skal være måleverdig, med betydning for BRA av for eksempel loft med skråtak. BRA består av internt bruksareal (BRA-i), eksternt bruksareal (BRA-e) og innglasset balkong mv (BRA-b). Terrasse- og balkongareal (TBA) opplyses der tilstandsrapporten skal benyttes i boligomsetningen og der det er aktuelt. I tillegg kan gulvareal (GUA) og areal med lav takhøyde (ALH) opplyses sammen med BRA der det er aktuelt og en del av oppdraget. Rom skal ha atkomst og gangbart gulv for å kunne regnes som BRA/måleverdig areal.
- Arealet måles og oppgis dersom arealet oppfyller krav til måleverdighet, slik som at arealet må ha minst en bredde på 0,6m og minst en høyde på 1,9 m osv. Et rom kan være i strid med teknisk forskrift og mangle godkjenning hos kommunen for den aktuelle bruken, uten at dette får betydning for om arealet måles og oppgis i tilstandsrapporten. Når arealet måles tas det ikke hensyn til om arealet er lovlig oppført eller om bruken er lovlig, bruksendringer, lysforhold eller andre sikkerhetsmangler.
- Eiendommens markedsverdi kan ikke baseres på en rent matematisk beregning i forhold til antall kvadratmeter opplyst i rapporten. Opplysninger om areal kan altså ikke alene benyttes for beregning av eiendommens verdi.

- Rom som ligger utenfor boenheten, men som eier har påvist og/eller opplyst at tilhører boenheten, er oppmålt og inkludert i BRA-e. Det er ikke fremvist dokumentasjon på at rommet tilhører boenheten, med mindre dette er angitt særskilt. Rom utenfor boenheten kan omdisponeres av borettslaget/sameiet og dette kan påvirke boligens BRA. Vær oppmerksom på at NS 3940:2023 og eierseksjonsloven har ulik definisjon av fellesareal. Ved arealmåling gjelder NS 3940:2023 som definerer fellesareal slik: "Delen av bygning som brukes av to eller flere bruksenheter eller til bygningens forvaltning, drift eller vedlikehold.
- I en overgangsperiode skal rapporter som benyttes i boligomsetningen eller dersom det er en del av oppdraget også opplyse om fordelingen mellom P-ROM og S-ROM med utgangspunkt i definisjonene som fremkommer av veiledningen til Norsk Standard 3940 Areal- og volum-beregninger av bygninger fra 2012. Fordelingen mellom P-ROM og S-ROM er basert på veiledningen og bygningssakkyndiges eget skjønn. P-ROM er måleverdige rom som benyttes til kort eller langt opphold. S-ROM er måleverdige rom som benyttes til lagring, og tekniske rom. Bruken av et rom på befaringstidspunktet har betydning for om rommet defineres som P-ROM eller S-ROM. Dette betyr at rommet både kan være i strid med teknisk forskrift og mangle godkjenning i kommunen for den aktuelle bruken, uten at dette vil få betydning for valg av arealkategori.
- Se øvrig informasjon om areal i rapporten, Norsk Standard 3940 (2012 og 2023) og veiledningen til disse.

PERSONVERN

Norsk takst, bygningssakkyndig og takstforetaket behandler person-opplysninger som bygningssakkyndig trenger for å kunne utarbeide rapporten. Personvernerklæring med informasjon om bruk av personopplysninger og dine rettigheter finner du her [Personvernerklæring - iVerdi](#)

DELING AV PERSONOPPLYSNINGER FOR TRYGGERE BOLIGHANDEL OG MULIG RESERVASJON

Norsk takst og deres samarbeidspartnere benytter personopplysninger fra rapporten for analyse- og statistikkformål, samt utvikling og drift av produkter og tjenester for takstbransjen og andre aktører i bolig-omsetningen. Les mer om dette og hvordan du kan reservere deg på <https://www.norsktakst.no/norsk/om-norsk-takst/personvernerklaering/reservasjon/>

Vendu lager en boliganalyse basert på opplysninger fra rapporten. Les mer om dette og hvordan du kan reservere deg her: <https://samtykke.vendu.no/CT1651>

KLAGEORDNING FOR FORBRUKERE

Er du som forbruker misfornøyd med bygningssakkyndiges arbeid eller opptreden ved taksering av bolig eller fritidshus, se www.takstklagenemnd.no for mer informasjon