

Tilstandsrapport

 Fritidsbolig

 Hyttesone I 458, 3295 HELGEROA

 LARVIK kommune

 gnr. 4084, bnr. 102

Sum areal alle bygg: BRA: 56 m² BRA-i: 56 m²



Befaringsdato: 14.05.2024

Rapportdato: 23.05.2024

Oppdragsnr.: 19959-1957

Referansenummer: AO7173

Autorisert foretak: Contact AS

Sertifisert Takstingeniør: Petter Christiansen



CONTACT
KONSULENT & TAKSERINGSTJENESTER



Rapporten kan brukes i inntil ett år etter befaringsdatoen, og kan ikke gjenbrukes ved flere boligsalg i denne perioden. For eiendomsoverdragelser fra 1.1.2024, må selger sørge for at areal i rapporten er oppdatert og følger ny bransjestandard for areal. Skjer det endringer, oppstår skader også videre på boligen, bør du som selger be om oppdatert rapport.

Norsk takst

Norsk takst er bransjeorganisasjonen for landets bygningssakkyndige og takstforetak, med om lag 1400 sertifiserte medlemmer fordelt på omtrent 1000 bedrifter. I boligomsetningen regnes takstrapportene som et helt avgjørende element i den informasjonen som gjøres tilgjengelig for kjøper. Årlig leverer medlemmene rundt 120.000 slike takster. Det gir unik oversikt over norske boliger, og bidrar til at alle oppdrag kan utføres med utgangspunkt i erfaringsbasert kvalitet.



Det stilles høye krav til utdanning, sertifisering og yrkesetikk. Norsk takst er opptatt av at boligomsetningen skal være trygg, og legger vekt på å opptre uavhengig av andre bransjeaktører. Bygningssakkyndige fakturerer sine tjenester uten hensyn til hvilken pris som oppnås, og skal heller ikke på annen måte ha noen egeninteresse knyttet til handelen.

Uavhengighet og god fagkunnskap har over tid bygget troverdighet og tillit. Både selger og kjøper skal kunne stole på bygningssakkyndiges vurderinger. For tilfeller der det likevel skulle oppstå misnøye med utført arbeid, har vi sammen med Forbrukerrådet etablert en klagenemnd.

Norsk takst har en sentral rolle i utviklingen av norske standarder, regler og profesjonsprinsipper, og representerer bransjen i alle relevante internasjonale fora. Dette sikrer at norske bygningssakkyndige tidlig kan tilpasse seg krav og bransjetrender fra utlandet, samtidig som takseringsfaget får en norsk stemme på verdensbasis. Organisasjonen bidrar i næringspolitisk sammenheng, og har vært en pådriver for å sikre at lover og regler gir trygghet for forbrukerne i boligomsetningen.

CONTACT AS

Contact AS er et firma som driver med konsulent og takseringstjenester. Firmaet har kontoradresse i Larvik. Viktige faktorer for firmaet er kvalitet, kundetilfredshet, tilgjengelighet og korte respons- og leveringstider. Contact AS ble etablert i 2013 og har god erfaring og kunnskap innenfor bransjen. Firmaet er tilknyttet Norsk Takst og benytter derfor skjematurer og forsikringsordning som Norsk Takst tilbyr sine medlemmer. Firmaet har samarbeid med andre aktører og entreprenører i byggebransjen dersom dette er av ønske. Vi kan utføre det meste innenfor konsulent og takseringstjenester. Dette kan sees på firmaet sin hjemmeside www.contact.no

Rapportansvarlig

Petter Christiansen

petter@contact.no

414 91 855



Dette trenger du å vite om tilstandsrapporten



Hva er en tilstandsrapport?

En tilstandsrapport beskriver synlige skader/avvik eller tegn på skader/avvik på boligen. Rapporten fremhever vanligvis ikke positive egenskaper ved boligen.



Hva vurderer en bygningsakkyndig?

Den bygningsakkyndige vurderer boligen ut fra hva man kan forvente av en bygning av samme alder og type. Vurderingen gjøres som regel mot hvordan det var vanlig å bygge og regler som gjaldt da boligen ble oppført (søknadstidspunktet). Forhold som er vanlige for bygningens alder, slik som slitasje etter normal bruk regnes ikke som avvik.



Hva inneholder tilstandsrapporten?

Den bygningsakkyndige undersøker rom og bygningsdeler slik det kommer frem av [Forskrift til avhendingsloven](#). Tilstandsrapporten inneholder bare avvik som den bygningsakkyndige kan se eller kontrollere med enkle hjelpemidler. Det gjøres ikke nærmere undersøkelser slik som åpning av vegger eller andre bygningsdeler. I vegg mot våtrom og rom under terreng kan det borres et hull for å gjøre enkle undersøkelser slik som fuktsøk.

Når du kjøper en brukt bolig

Når du kjøper en brukt bolig, er det viktig å være oppmerksom på at dette ikke kan sammenlignes med å kjøpe en ny bolig. Måten boligen ble bygget på kan være annerledes enn i dag. Bygninger svekkes over tid, og utsettes for slitasje blant annet på grunn av bruk og vær og vind. Mange boliger fornyes helt eller delvis, noen i flere omganger, eller det oppføres tilbygg. Særlig for boliger som er pusset opp eller endret, er det viktig å merke seg at fornyelse av overflater ikke nødvendigvis betyr at bygningsdeler under er forbedret.

Vurdering mot byggeår

Den bygningsakkyndige vil vurdere boligen mot hvordan det var vanlig å bygge og regler som gjaldt da bygningen ble oppført (søknadstidspunktet). Den bygningsakkyndige ser etter avvik som har betydning for og som reduserer boligens funksjon og verdi, og som kommer frem av Forskrift til avhendingslova.

Noen rom og bygningsdeler slik som bad og vaskerom, og forhold som gjelder sikkerhet mot brann, rekkverk og trapper osv., vil den bygningsakkyndige vurdere mot dagens regelverk. Etter dagens regelverk vil disse kunne få en tilstandsgrad 2 eller 3 uten at det nødvendigvis er krav om at avviket må utbedres.

Tilstandsrapporten beskriver ikke hele boligen

BYGNINGSSAKKYNDIGE SER FOR EKSEMPEL IKKE PÅ (MED MINDRE BYGNINGSDELEN ER NEVNT I RAPPORTEN)

- vanlig slitasje og normal vedlikeholdstilstand
- bagatellmessige forhold som ikke påvirker bygningens bruk eller verdi vesentlig
- etasjeskillere
- tilleggsbygg slik som garasje, bod, anneks, naust også videre
- utvendige trapper
- støttemurer
- skjulte installasjoner
- installasjoner utenfor bygningen
- full funksjonstesting av el- og VVS-installasjoner
- geologiske forhold og bygningens plassering på grunnen
- bygningens planløsning
- bygningens innredning
- løsløre slik som hvitevarer
- utendørs svømmebasseng og pumpeanlegg
- bygningens estetikk og arkitektur
- bygningens lovlighet (bortsett fra bruksendringer, brannceller og forhold som åpenbart kan påvirke helse, miljø og sikkerhet)
- fellesarealer (med mindre boligeier har vedlikeholdsplikt for fellesarealer og dette er kjent for bygningsakkyndig, eller fellesarealet har en særlig tilknytning til boligen).

© iVerdi 2023 © Norsk takst 2023

Malen til denne rapporten, inkludert standardtekstene fra Norsk takst, er vernet etter åndsverkloven og kan kun benyttes av medlemsforetakene i Norsk takst og av takstingeniører som er sertifisert i slikt foretak, samt av kunder hos iVerdi og studenter hos NEAK. For andre aktører er eksemplarframstilling av malen og standardtekster, som utskrift og annen kopiering til bruk som grunnlag for tilsvarende rapporter, bare tillatt når det er hjemlet i lov (kopiering til privat bruk, sitat o.l.) eller avtale med Norsk Takst ([Forside](#)) eller iVerdi ([Hjem-iVerdi](#)).

Utnyttelse i strid med lov eller avtale kan medføre erstatnings- og straffansvar.

Dette trenger du å vite om tilstandsrapporten

Tilstanden vurderes med ulike tilstandsgrader

Tilstanden gir uttrykk for en gitt forventet tilstand, blant annet vurdert ut fra alder og normal bruk. Ved Tilstandsgrad 0 (TG0) og Tilstandsgrad 1 (TG1) gir den bygnings sakkyndige normalt ingen begrunnelse for valg av tilstandsgrad. Grunnen er at bygningen eller bygningsdelen da bare har normal slitasje. Ved skjulte konstruksjoner kan alder alene avgjøre tilstandsgrad. Når bygnings sakkyndige anbefaler tiltak, for eksempel utbedringer, må brukeren av rapporten vurdere om tiltakene er nødvendige og lønnsomme.

Når den bygnings sakkyndige velger tilstandsgrad, baseres vurderingen på faste kriterier som følger av gjeldende bransjestandard for Teknisk tilstandsanalyse ved omsetning av bolig og Forskrift til avhendingslova.



TILSTANDSGRAD 0, TG0: INGEN AVVIK

Bygningsdelen skal være tilnærmet ny, ikke vise tegn på slitasje og det skal være lagt frem dokumentasjon på faglig god utførelse. Det er ingen merknader til delen.



TILSTANDSGRAD 1, TG1: MINDRE AVVIK

Bygningsdelen skal bare ha normal slitasje, og straktiltak skal ikke anses som nødvendig. Graden kan også brukes når delen er ny, men der dokumentasjon på faglig god utførelse mangler.



TILSTANDSGRAD 2, TG2: VESENTLIGE AVVIK OG MINDRE AVVIK SOM ETTER NS 3600 GIR TG 2

Bygningsdelen skal enten ha feil utførelse, en skade eller symptomer på skade, sterk slitasje eller nedsatt funksjon. Graden gis når bygningsdelen trenger vedlikehold eller tiltak i nær fremtid. Graden skal også brukes når delen er gammel og det er grunn til å varsle om faren for skader på grunn av alderen, eller når det er grunn til å overvåke delen spesielt på grunn av fare for større skader eller følgeskader.

Ved avvik som ikke krever umiddelbare tiltak (ingen umiddelbar kostnad) så blir TG2 markert med en lysere farge.



TILSTANDSGRAD 3, TG3: STORE ELLER ALVORLIGE AVVIK

Denne tilstandsgraden brukes ved kraftige tegn på forhold som man må regne med trenger utbedring straks eller innen kort tid. Det er påvist funksjonssvikt eller sammenbrudd.



IKKE UNDERSØKT/IKKE TILGJENGELIG FOR UNDERSØKELSE

Det kan være avvik/skader som ikke er avdekket.

Hva er et anslag på utbedringskostnad?

Hva det vil koste å utbedre rom eller bygningsdeler, er et forsiktig anslag basert på nåværende kvalitet, registrert avvik og angitte tiltak i rapporten. Anslaget er gitt på generelt grunnlag og må ikke forveksles med et pristilbud fra en håndverker. Det kan foreligge avvik og tiltak som ikke kommer frem av rapporten. Utbedringskostnad avhenger blant annet av personlige valg av og markedspris på materialer og tjenesteyter.

I rapporten skal det settes anslag for utbedringskostnad for TG3, og slikt anslag kan også gis ved TG2.



Beskrivelse av eiendommen

TILSTAND:

Hytte med varierende tilstand og standard. Se rapport for mer informasjon.

Det er blitt utført noe oppussing/renovering de senere år.

Det er bl.a:

2012 - Ny balkongdør

- * Noen nyere vinduer
- * Nyere kledning på 3 stk. fasader

BYGGEMETODE:

Ringmur av lettklinker blokker og punktvis søylefundamenter mot fjell synlig i krypkjeller. Veggkonstruksjoner av standard trekonstruksjoner/reisverk, det er stående kledning på fasader. Takkonstruksjon med saltak, det er plater som tekking.

OPPVARMING:

- * Panelovn
- * Vedovn i stue

BYGGETEGNINGER, BRANNCCELLER OG KRAV FOR ROM TIL VARIG OPPHOLD:

* Det er avvik på dette. Se egne punkter i rapport for mer informasjon.

Fritidsbolig

UTVENDIG

[Gå til side](#)

Taket ble besiktiget fra bakkenivå. Det er derfor uvisst hvilken tilstand tekking har. Det er benyttet tekking med takplater. Alder er ukjent. Takrenner, nedløp og beslag av plastbelagt stål. Normal slitasje.

Oppført av tradisjonelle trekonstruksjoner med stående tømmermannskledning. Det er av ukjent alder, men det er nyere kledning på 3 stk. fasader. Ukjent ihht. isolasjon i yttervegger.

Takkonstruksjon fra byggeår. Besiktigelse ble utført fra loft. Tilkomst til loft fra luke på kjøkken. Det ble ikke observert tegn til fukt i undertak. Mangler lufteventil på en gavl vegg. Det var vepsebol på loftet. Manglende ventil og vepsebol settes til TG2.

Det er montert følgende vinduer.

- * Toppsving vinduer
- * Fastkarm vinduer
- * Topphengslede vinduer

Det ble observert vinduer av malt trevirke, med 2-lags glass av forskjellig alder. Nyere vinduer på soverom og toalettrom.

Ytterdør i kjøkken. Slitasje og elde. Balkongdør i stue. Normal slitasje.

Terrasse med følgende utførelse, beliggenhet og størrelse:

Areal: ca. 18 m²

Adkomst fra/til: Den har adkomst fra stue og til terreng

Oppført i: Den er oppført i trekonstruksjoner

Høyde på rekkverk: ca. 79 cm.

Terrasse med følgende utførelse, beliggenhet og størrelse:

Areal: ca. 18 m²

Adkomst fra/til: Den har adkomst fra terreng

Oppført i: Den er oppført i trekonstruksjoner

Høyde på rekkverk: ca. 69 cm.

Trapp og rekkverk oppført i trekonstruksjoner.

INNVENDIG

[Gå til side](#)

Beskrivelse av eiendommen

På innvendige overflater er det benyttet:

Gulv: Heltre plank og belegg

Vegger: Panel

Himling: Malte flater, bjelker og panel

Konstruksjonen er lukket, men etasjeskiller er bygd opp i tradisjonelt bjelkelag i tre med bærende gulvbord eller plater, samt himlet med plater eller panel.

Det ble foretatt stikkmålinger med krysslaser.

Det er målt følgende:

Avstand på ca. 2 meter = over 10 mm skjevheter

Gjennom hele rom = over 15 mm skjevheter

Pipestokk av teglstein fra byggeår.

Feieluke ble observert ute på terrasse.

Det er montert ildsted av typen åpen peis i stue.

Siste dato for tilsyn: Ukjent

Det er krypkjeller under hytten. Tilkomst til krypkjeller fra utvendig fasade. Det er synlig fjell og delvis jord som dekke.

Det må sies at råte og skadedyr kan forekomme selv om dette ikke ble observert eller lot seg besiktige på befaringen ihht. manglende tilkomst og lukkede konstruksjoner. Krypkjeller kan være en risikokonstruksjon ihht. fukt, råte og skadedyr.

Innerdører av typen finerdører.

[Gå til side](#)

KJØKKEN

Kjøkken ligger mellom soverom, gang og ytterdør.

Det er av eldre dato.

Gulv: Belegg

Varme i gulv: Nei

Vegger: Panel og fliser

Himling: Panel

Downlights: Nei

Innredning/skap: MDF/spon/kryssfiner/heltre med glatte fronter

Benkeplate: Foliert spon/MDF plate og heltre

Merke: Ukjent

Innredningen og overflater med preg av overflateslitasje og elde. Det ble ikke registrert fukt i typiske fuktutsatte steder som oppvaskbenk. Det er ikke flyttet på innredninger eller utstyr. Det er ikke montert vifte på kjøkken.

SPESIALROM

[Gå til side](#)

Toalettrom ligger med tilkomst fra gang. Det er av ukjent alder.

Gulv: Belegg

Varme i gulv: Nei

Vegger: Panel

Himling: Panel

Downlights: Nei

Av installasjoner finnes varmeovn og toalett (utedo). Det er tilluft v/dør.

[Gå til side](#)

TEKNISKE INSTALLASJONER

Det er montert plastrør. Hovedkran er plassert i krypkjeller. Ukjent alder. Selger opplyser at gråvann går ut i naturen.

Det er montert naturlig avtrekk med ventiler i diverse oppholdsrom.

Det er montert enkel servant på 3 stk. soverom. Normal slitasje.

Det ligger en vanntank for overvann under terrasse.

Det er montert en ute dusj på fasade mot vest. VV-tank av ukjent type, alder og størrelse. Den står plassert i krypkjeller.

El-skap:

Plassering: Soverom

Alder: Ukjent

Merkede kurser: Ja

Automat sikringer: Ja

Skru sikringer: Nei

Hovedsikring: 20A

Målnummer: Se bilde

Varmekabler:

Nei

Downlights:

Nei

El-opplegg:

Er av forskjellig alder, for det meste eldre dato

El-kontroll:

Ukjent

TG2 settes pga: Anbefales el-sjekk ihht. observasjoner og alder.

Brannslukningsutstyr: Ja, men eldre enn 10 år

Røykvarslere: Ja

Sprinkelanlegg: Nei

Brannslange: Nei

Utstyr og varslere er ikke funksjonstestet.

Røykvarslere er ikke tilkoblet strømnett.

Beskrivelse av eiendommen

TOMTEFORHOLD

[Gå til side](#)

Boligen står oppført på fjell.
Ringmur av lettklinker blokker og punktvis søylefundamenter mot fjell synlig i krypkjeller.
Normal slitasje.
Fall fra terreng mot deler av krypkjeller. Overvann kan derfor forekomme i krypkjeller.
Utvendige vannledninger av ukjent type og alder.
Det er innlagt sommervann til hytte.

Arealer

[Gå til side](#)

Forutsetninger og vedlegg

[Gå til side](#)

Lovlighet

[Gå til side](#)

Fritidsbolig

- Det foreligger godkjente og byggemeldte tegninger, som stemmer med dagens bruk
- Plantegninger er sett av undertegnede takstingeniør. De stemmer med dagens planløsning/dagens bruk.

Sammendrag av boligens tilstand

Fordeling av tilstandsgrader

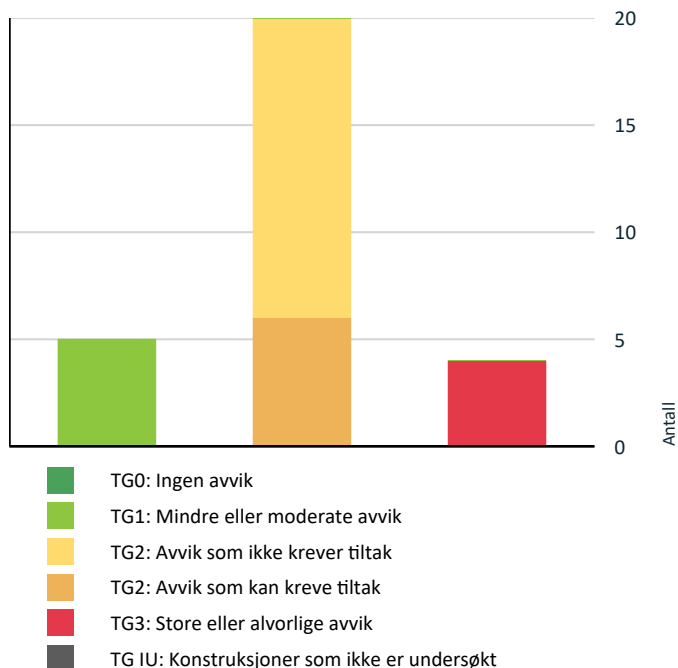

Vil du vite mer om tilstandsgrader? Se side 4.

Anslag på utbedringskostnad

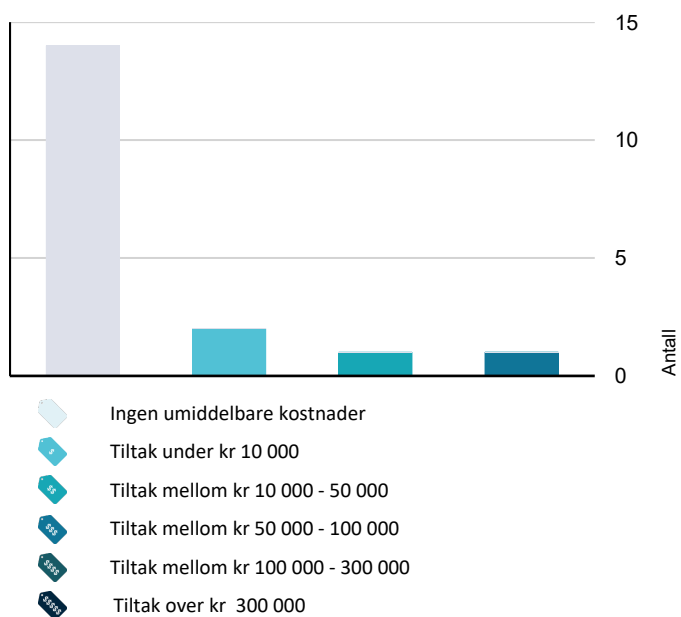

Hva er anslag på utbedringskostnad? Se side 4.

Oppsummering av avvik

Vil du vite mer? Se på rommet eller bygningsdelen senere i rapporten.

Fritidsbolig

! TG 3 STORE ELLER ALVORLIGE AVVIK

- ! Utvendig > Utvendige trapper [Gå til side](#)
- ! Utvendig > Utvendige trapper - 2 [Gå til side](#)
- ! Tekniske installasjoner > Branntekniske forhold [Gå til side](#)
- ! Tomteforhold > Terrengforhold [Gå til side](#)

! TG 2 AVVIK SOM KAN KREVE TILTAK

- ! Utvendig > Taktekkning [Gå til side](#)
- ! Utvendig > Veggkonstruksjon [Gå til side](#)
- ! Utvendig > Balkonger, terrasser og rom under balkonger - 2 [Gå til side](#)
- ! Innvendig > Krypjkjeller [Gå til side](#)
- ! Kjøkken > 1 Etasje > Kjøkken > Overflater og innredning [Gå til side](#)
- ! Spesialrom > 1 Etasje > Toalettrom > Overflater og konstruksjon [Gå til side](#)

! TG 2 AVVIK SOM IKKE KREVER UMIDDELBARE TILTAK

- ! Utvendig > Nedløp og beslag [Gå til side](#)
- ! Utvendig > Vinduer [Gå til side](#)
- ! Utvendig > Dører [Gå til side](#)
- ! Utvendig > Balkonger, terrasser og rom under balkonger [Gå til side](#)
- ! Innvendig > Overflater [Gå til side](#)
- ! Innvendig > Etasjeskille/gulv mot grunn [Gå til side](#)
- ! Innvendig > Pipe og ildsted [Gå til side](#)

Sammendrag av boligens tilstand

! Innvendig > Innvendige dører [Gå til side](#)

! Kjøkken > 1 Etasje > Kjøkken > Avtrekk [Gå til side](#)

! Tekniske installasjoner > Vannledninger [Gå til side](#)

! Tekniske installasjoner > Andre VVS-installasjoner - 2
- 3 [Gå til side](#)

! Tekniske installasjoner > Andre VVS-installasjoner - 2 [Gå til side](#)

! Tekniske installasjoner > Varmtvannstank [Gå til side](#)

! Tekniske installasjoner > Elektrisk anlegg [Gå til side](#)

Tilstandsrapport

FRITIDSBOLIG

Anvendelse

Hytte

Standard

Hytte med varierende standard. Se nærmere beskrivelse under konstruksjoner.

Vedlikehold

Hytte med varierende vedlikehold. Se nærmere beskrivelse under konstruksjoner.

Tilbygg / modernisering

1982 Tilbygg

UTVENDIG

! TG 2 Taktekking

Taket ble besiktiget fra bakkenivå. Det er derfor uvist hvilken tilstand tekking har. Det er benyttet tekking med takplater. Alder er ukjent.

Vurdering av avvik:

- Mer enn halvparten av forventet brukstid er passert på undertak.
- Det er påvist andre avvik:

Råte vindskie

Manglende løsning/utførelse v/luft hatt over toalettrom

Konsekvens/tiltak

- Det må foretas tiltak for å lukke avviket.

Utbedre råteskader og mangler v/luft hatt



Råte



Luft hatt

! TG 2 Nedløp og beslag

Takrenner, nedløp og beslag av plastbelagt stål. Normal slitasje.

Vurdering av avvik:

- Det mangler snøfangere på hele eller deler av taket, men det var ikke krav om dette på byggemeldingstidspunktet.
- Det mangler tilfredsstillende adkomst til pipe for feier.

Konsekvens/tiltak

- Stigetrinn for feier må monteres.
- Det er ikke krav om utbedring opp til dagens krav.

Kostnadsestimat: Ingen umiddelbar kostnad

! TG 2 Veggkonstruksjon

Oppført av tradisjonelle trekonstruksjoner med stående tømmermannskledning. Det er av ukjent alder, men det er nyere kledning på 3 stk. fasader. Ukjent ihht. isolasjon i yttervegger.

Det gjøres oppmerksom på at vurderinger av fasader er foretatt fra bakkenivå, og det må sies at det kun ble utført en begrenset kontroll m/stikktakninger på befaringsdagen. Konstruksjonen er ikke kontrollert.

Vurdering av avvik:

- Det er ingen eller liten lufting i nedre kant av kledning mot grunnmur.
- Det er påvist spredte råteskader i bordkledningen.
- Det er værslitt/oppsprukket trevirke/trepaneler.

Noe råte på fasade mot nord

Slitasje/sprekker på fasade mot vest

Konsekvens/tiltak

- Råteskadet trekledning må skiftes ut.
- Det må foretas tiltak for å lukke avviket.
- Lokal utbedring må utføres.
- Det bør foretas tiltak for å bedre lufting av kledningen.

Tilstandsrapport



Råte

TG 1 Takkonstruksjon/Loft

Takkonstruksjon fra byggeår. Besiktigelse ble utført fra loft. Tilkomst til loft fra luke på kjøkken. Det ble ikke observert tegn til fukt i undertak. Mangler lufteventil på en gavl vegg. Det var vepsebol på loftet. Manglende ventil og vepsebol settes til TG2.



Tilkomst

TG 2 Vinduer

Det er utført stikktakinger på vinduer ihht. lukkemekanisme, slitasje, fukt og annen form for skader.

Det er montert følgende vinduer.

- * Toppsving vinduer
- * Fastkarm vinduer
- * Topphengslede vinduer

Det ble observert vinduer av malt trevirke, med 2-lags glass av forskjellig alder. Nyere vinduer på soverom og toalettrom.

Vurdering av avvik:

- Det er påvist andre avvik:

Eldre vinduer med slitasje.

Konsekvens/tiltak

- Det må foretas tiltak for å lukke avviket.

Kostnadsestimat: Ingen umiddelbar kostnad

TG 2 Dører

Ytterdør i kjøkken.

Vurdering av avvik:

- Karmene i dører er værslitte utvendig og det er sprekker i trevirket.

Konsekvens/tiltak

- Det må foretas lokal utbedring.

Kostnadsestimat: Ingen umiddelbar kostnad



TG 1 Dører - 2

Balkongdør i stue. Normal slitasje.

Årstall: 2012

Kilde: Produksjonsår på produkt



TG 2 Balkonger, terrasser og rom under balkonger

Terrasse med følgende utførelse, beliggenhet og størrelse:

Areal: ca. 18 m²

Adkomst fra/til: Den har adkomst fra stue og til terreng

Oppført i: Den er oppført i trekonstruksjoner

Høyde på rekkverk: ca. 79 cm.

Vurdering av avvik:

- Rekkverket er for lavt i forhold til dagens krav til rekkverkshøyder.
- Det er påvist andre avvik:

Slitasje

Enkle løsninger ihht. støtte/underbygging av søyler under terrasse.

Konsekvens/tiltak

Tilstandsrapport

- Det er ikke krav om utbedring av rekkverkshøyde opp til dagens forskriftskrav.
- Det må foretas tiltak for å lukke avviket.

Kostnadsestimat: Ingen umiddelbar kostnad



Balkonger, terrasser og rom under balkonger - 2

Terrasse med følgende utførelse, beliggenhet og størrelse:

Areal: ca. 18 m²

Adkomst fra/til: Den har adkomst fra terreng

Oppført i: Den er oppført i trekonstruksjoner

Høyde på rekkverk: ca. 69 cm.

Vurdering av avvik:

- Åpninger i rekkverk er ikke i henhold til krav i dagens forskrifter.
- Rekkverket er for lavt i forhold til dagens krav til rekkverkshøyder.
- Det er påvist andre avvik:
- Konstruksjonene har skjevheter.

Slitasje og skader

Konsekvens/tiltak

- Det er ikke krav om utbedring av rekkverkshøyde opp til dagens forskriftskrav.
- Det må foretas tiltak for å lukke avviket.

Vedlikehold og utbedringer



Utvendige trapper

Trapp og rekkverk oppført i trekonstruksjoner.

Vurdering av avvik:

- Åpninger i rekkverk er ikke i henhold til krav i dagens forskrifter.
- Rekkverkshøyder er under dagens forskriftskrav til rekkverk i trapper.
- Det er påvist andre avvik:

Ødelagt bord, slitasje og mangler

Konsekvens/tiltak

- Det er ikke krav om utbedring av rekkverkshøyder opp til dagens krav.
- Det er ikke krav om utbedring av åpninger i rekkverk til dagens forskriftskrav.
- Det må foretas tiltak for å lukke avviket.

Kostnadsestimat: Under 10 000

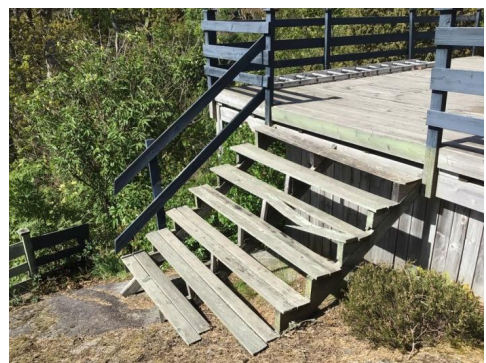

Utvendige trapper - 2

Trapp og rekkverk oppført i trekonstruksjoner.

Vurdering av avvik:

- Åpninger i rekkverk er ikke i henhold til krav i dagens forskrifter.
- Rekkverkshøyder er under dagens forskriftskrav til rekkverk i trapper.
- Det er påvist andre avvik:

Slitasje og stedvis råte

Konsekvens/tiltak

- Det er ikke krav om utbedring av rekkverkshøyder opp til dagens krav.
- Det er ikke krav om utbedring av åpninger i rekkverk til dagens forskriftskrav.
- Det må foretas tiltak for å lukke avviket.

Kostnadsestimat: 10 000 - 50 000

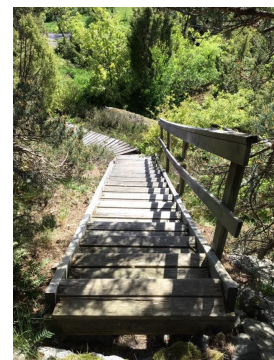

Tilstandsrapport

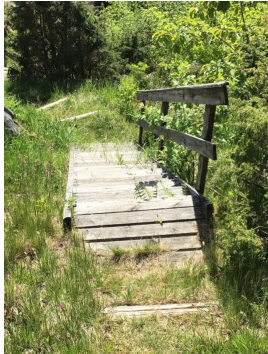

Konstruksjonen er lukket, men etasjeskiller er bygd opp i tradisjonelt bjelkelag i tre med bærende gulvbord eller plater, samt himlet med plater eller panel.

Det ble foretatt stikkmålinger med krysslaser.
Det er målt følgende:

Avstand på ca. 2 meter = over 10 mm skjevheter
Gjennom hele rom = over 15 mm skjevheter

Vurdering av avvik:

- Målt høydeforskjell på mellom 10 - 20 mm innenfor en lengde på 2 meter. Tilstandsgrad 2 gis med bakgrunn i standardens krav til godkjente måleavvik.
- Målt høydeforskjell på over 15 mm gjennom hele rommet. Tilstandsgrad 2 gis med bakgrunn i standardens krav til godkjente måleavvik.

Konsekvens/tiltak

- For å få tilstandsgrad 0 eller 1 må høydeforskjeller rettes opp. Det vil imidlertid sjelden være økonomisk rasjonelt som et enkeltstående tiltak i en bolig som dette. Dersom boligen en gang skal renoveres, kan man vurdere slike tiltak.

Kostnadsestimat: Ingen umiddelbar kostnad

INNSENDIG

TG 2 Overflater

Dette punktet beskriver de rom som ikke er nevnt i egne punkt (f.eks. stue, soverom, entre, gang osv.)

Innvendige overflater er kontrollert med de begrensninger et møblert hjem medfører. Det er ikke flyttet på innredninger, faste installasjoner eller lagrede gjenstander.

På innvendige overflater er det benyttet:

Gulv: Heltre plank og belegg

Vegger: Panel

Himling: Malte flater, bjelker og panel

Vurdering av avvik:

- Det er påvist andre avvik:

Elde og slitasje

Konsekvens/tiltak

- Det må foretas tiltak for å lukke avviket.

Vedlikehold og pusse opp

Kostnadsestimat: Ingen umiddelbar kostnad

TG 2 Etasjeskille/gulv mot grunn

TG 2 Pipe og ildsted

Pipestokk av teglstein fra byggeår.

Feieluke ble observert ute på terrasse.

Det er montert ildsted av typen åpen peis i stue.

Siste dato for tilsyn: Ukjent

Vurdering av avvik:

- Mer enn halvparten av forventet brukstid er passert på pipe.

Konsekvens/tiltak

- Det bør foretas nærmere undersøkelser av pipeløp.

Kostnadsestimat: Ingen umiddelbar kostnad



Tilstandsrapport



! TG 2 Kryp Kjeller

Det er kryptkjeller under hytten. Tilkomst til kryptkjeller fra utvendig fasade. Det er synlig fjell og delvis jord som dekke.

Det må sies at råte og skadedyr kan forekomme selv om dette ikke ble observert eller lot seg besiktige på befaringen ihht. manglende tilkomst og lukkede konstruksjoner. Kryptkjeller kan være en risikokonstruksjon ihht. fukt, råte og skadedyr.

Vurdering av avvik:

- Det er begrenset tilgang til hele kryptkjelleren.
- Det er ikke tilfredsstillende ventilering av kryptkjeller.
- Det er stedvis påvist fuktnivå som tilsier at konstruksjonen kan ha fuktskader.
- Det er for dårlig terrengfall vekk fra konstruksjonen.
- Det er manglende fuktsperre på bakken.

Konsekvens/tiltak

- Overvåk konstruksjonen jevnlig. Avviket kan medføre behov for tiltak, men bør observeres over tid.
- Bedre ventilering må etableres.
- Fuktsperre på bakken bør etableres.
- Terrengfall i tilknytning til konstruksjonen må utbedres.



! TG 2 Innvendige dører

Innerdører av typen finerdører.

Vurdering av avvik:

- Det er påvist avvik som tilsier at det bør foretas tiltak på enkelte dører.
- Det er påvist andre avvik:

Noe preg av elde og slitasje

Konsekvens/tiltak

- Enkelte dører må justeres.
- Det må foretas tiltak for å lukke avviket.

Kostnadsestimat: Ingen umiddelbar kostnad

KJØKKEN

1 ETASJE > KJØKKEN

! TG 2 Overflater og innredning

Tilstandsrapport

Kjøkken ligger mellom soverom, gang og ytterdør. Det er av eldre dato.

Gulv: Belegg
Varme i gulv: Nei
Vegger: Panel og fliser
Himling: Panel
Downlights: Nei
Innredning/skap: MDF/spon/kryssfiner/heltre med glatte fronter
Benkeplate: Foliert spon/MDF plate og heltre
Merke: Ukjent

Innredningen og overflater med preg av overflateslitasje og elde. Det ble ikke registrert fukt i typiske fuktutsatte steder som oppvaskbenk. Det er ikke flyttet på innredninger eller utstyr.

Vurdering av avvik:

- Det er påvist skader på overflater/kjøkkeninnredning utover normal slitasjegrad.

Konsekvens/tiltak

- Det må påregnes lokal utbedring/utskiftning.



1 ETASJE > KJØKKEN

TG 2 Avtrekk

Det er ikke montert vifte på kjøkken.

Vurdering av avvik:

- Det er manglende forsert mekanisk avtrekk fra kokesone i kjøkkenet.

Konsekvens/tiltak

- Mekanisk avtrekk bør etableres.

Kostnadsestimat: Ingen umiddelbar kostnad

SPESIALROM

1 ETASJE > TOALETROM

TG 2 Overflater og konstruksjon

Toalettrom ligger med tilkomst fra gang. Det er av ukjent alder.

Gulv: Belegg
Varme i gulv: Nei
Vegger: Panel
Himling: Panel
Downlights: Nei

Av installasjoner finnes varmeovn og toalett (utedo). Det er tilluft v/dør.

Vurdering av avvik:

- Toalettrom har kun naturlig avtrekk fra rommet, NS 3600 krever mekanisk avtrekk for å kunne gi TG 0/1.
- Det er påvist andre avvik:

Elde og slitasje

Konsekvens/tiltak

- Mekanisk avtrekk bør etableres på toalettrom.
- Det må foretas tiltak for å lukke avviket.

TEKNISKE INSTALLASJONER

TG 2 Vannledninger

Det er montert plastrør. Hovedkran er plassert i krypkjeller. Ukjent alder. Selger opplyser at gråvann går ut i naturen. Det er innlagt sommervann.

Vurdering av avvik:

- Mer enn halvparten av forventet brukstid er passert på innvendige vannledninger.

Konsekvens/tiltak

- Det er ikke behov for utbedringstiltak siden anlegget fungerer i dag, men ut ifra alder kan skader plutselig oppstå på eldre anlegg.
- I forbindelse med oppgradering av våtrom vil det være naturlig med utskiftning av rør.

Kostnadsestimat: Ingen umiddelbar kostnad



Tilstandsrapport



TG 1 Ventilasjon

Det er montert naturlig avtrekk med ventiler i diverse oppholdsrom.

TG 1 Andre VVS-installasjoner

Det er montert enkel servant på 3 stk. soverom. Normal slitasje.



TG 2 Andre VVS-installasjoner - 2 - 3

Det er montert en ute dusj på fasade mot vest.

Vurdering av avvik:

- Det er påvist andre avvik:

Noe slitasje

Konsekvens/tiltak

- Det må foretas tiltak for å lukke avviket.

Kostnadsestimat: Ingen umiddelbar kostnad



TG 2 Andre VVS-installasjoner - 2

Det ligger en vanntank for overvann under terrasse.

Vurdering av avvik:

- Det er påvist andre avvik:

Elde og slitasje

Konsekvens/tiltak

- Det må foretas tiltak for å lukke avviket.

Kostnadsestimat: Ingen umiddelbar kostnad

Tilstandsrapport



TG 2 Varmtvannstank

VV-tank av ukjent type, alder og størrelse. Den står plassert i krypkjeller.

Vurdering av avvik:

- Det er ikke påvist tilfredsstillende el-tilkobling av varmtvannstank iht. gjeldende forskrift.

Varmvannstanken er koblet i stikkontakt etter de krav som gjaldt da tanken var ny. Dagens krav, som er skjerpet på grunn av brannrisiko, er at varmtvannstanken må tilkobles direkte til det elektriske anlegget.

Konsekvens/tiltak

- Det bør etableres tilfredsstillende el-tilkobling etter gjeldende forskrift.

Kostnadsestimat: Ingen umiddelbar kostnad



TG 2 Elektrisk anlegg

Dette er en forenklet kontroll begrenset til de spørsmål og undersøkelser som forskrift til avhendingslova (tryggere bolighandel) § 2-18 inneholder. Dette kan ikke sammenlignes med en kontroll utført av offentlig myndighet (Det lokale eltilsyn) eller registrert elektrovirksomhet, og en bygningssakkyndig har verken kompetanse eller lov til å foreta en slik kontroll.

Tilstandsgraden er vurdert ut fra den forenklete og begrensede kontrollen som forskriften inneholder. El-anlegget kan ha feil og mangler som en slik forenklet undersøkelse ikke vil avdekke. Vær derfor oppmerksom på denne risikoen, og søk videre veiledning eller få en fullstendig kontroll utført av registrert elektrovirksomhet.

El-skap:

Plassering: Soverom
Alder: Ukjent
Merkede kurser: Ja
Automat sikringer: Ja
Skru sikringer: Nei
Hovedsikring: 20A
Målnummer: Se bilde

Varmekabler:

Nei

Downlights:

Nei

El-opplegg:

Er av forskjellig alder, for det meste eldre dato

El-kontroll:

Ukjent

TG2 settes pga: Anbefales el-sjekk iht. observasjoner og alder.

1. Foreligger det eltilsynsrapport de siste 5 år, og det er ikke foretatt arbeid på anlegget etter denne, utenom retting av eventuelle avvik i eltilsynsrapport (dvs en el-tilsynsrapport uten avvik)?
Nei

Spørsmål til eier

2. Når ble det elektriske anlegget installert eller sist gang totalt rehabilitert (årstall)? Med totalt rehabilitert menes fullstendig utskiftet anlegg fra inntakssikring og videre.
Ukjent
3. Er alle elektriske arbeider/anlegg i boligen utført av en registrert elektroinstallasjonsvirksomhet?
Ukjent
4. Er det elektriske anlegget utført eller er det foretatt tilleggsarbeider på det elektriske anlegget etter 1.1.1999?
Ukjent
5. Foreligger det kontrollrapport fra offentlig myndighet – Det Lokale Eltilsyn (DLE) eller eventuelt andre tilsvarende kontrollinstanser med avvik som ikke er utbedret eller kontrollen er over 5 år?
Nei
6. Forekommer det ofte at sikringene løses ut?
Ukjent
7. Har det vært brann, branntiløp eller varmgang (for eksempel termiske skader på deksler, kontaktpunkter eller lignende) i boligens elektriske anlegg?
Ukjent

Generelt om anlegget

8. Er det tegn til at det har vært termiske skader (tegn på varmgang) på kabler, brytere, downlights, stikkontakter og elektrisk utstyr? Sjekk samtidig tilstanden på elektrisk tilkobling av varmtvannsbereider, jmfør eget punkt under varmtvannstank
Ukjent
9. Er der synlig defekter på kabler eller er disse ikke tilstrekkelig festet?
Nei

Tilstandsrapport

Inntak og sikringskap

10. Er det tegn på at kabelinnføringer og hull i inntak og sikringskap ikke er tette, så langt dette er mulig å sjekke uten å fjerne kapslinger?

Nei

11. Finnes det kursfortegnelse, og er den i samsvar med antall sikringer?
Ja

12. Foreta en helhetsvurdering av det elektriske anlegget, dets alder, allmenne tilstand og fare for liv og helse. Bør det elektriske anlegget ha en utvidet el-kontroll?

Ja Anbefales el-sjekk ihht. observasjoner og alder.

Generell kommentar

Anbefales el-sjekk ihht. observasjoner og alder.

Kostnadsestimat: Ingen umiddelbar kostnad

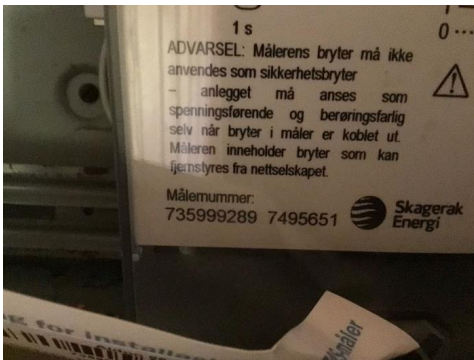

Branntekniske forhold

Dette er en forenklet kontroll begrenset til de spørsmål som fremkommer under. Tilstandsgraden er basert på retningslinjer til disse spørsmålene i bransjestandarden NS3600. Dette kan ikke sammenlignes med en fullstendig kontroll av branntekniske forhold av offentlig myndighet, eller en vurdering av boligens branntekniske forhold eller prosjektering fra en rådgiver med spesialkompetanse. En bygnings sakkyndig har verken kompetanse til å gi slik veiledning eller lov til å foreta en slik kontroll.

Tilstandsgraden er vurdert ut fra den forenklete og begrensede kontrollen. Det kan være feil og mangler om branntekniske forhold som en slik forenklet undersøkelse ikke vil avdekke. Vær derfor oppmerksom på denne risikoen, og søk videre veiledning eller rådgivning.

Brannslukningsutstyr: Ja, men eldre enn 10 år

Røykvarslere: Ja

Sprinkelanlegg: Nei

Brannslange: Nei

Utstyr og varslere er ikke funksjonstestet.

Røykvarslere er ikke tilkoblet strømmettet.

1. Er det mangler for brannslukningsutstyr i boligen iht. forskriftskrav på søknadstidspunktet, men minst Byggeforskrift 1985?
Nei
2. Er det skader på brannslukningsutstyr eller er apparatet eldre enn 10 år?
Ja Brannslukningsutstyr har overgått 10 år. Det må kjøpes nytt brannslukningsutstyr.
3. Er det mangler på røykvarslere i boligen iht. forskriftskrav på søknadstidspunktet, men minst Byggeforskrift 1985?
Nei
4. Er det skader på røykvarslere?
Nei

Kostnadsestimat: Under 10 000

TOMTEFORHOLD

Byggegrunn

Mulighet for marin leire er stor

Grunnmur og fundamenter

Ringmur av lettklinker blokker og punktvis søylefundamenter mot fjell synlig i krypkjeller. Normal slitasje.

Terrengforhold

Fall fra terreng mot deler av krypkjeller. Overvann kan derfor forekomme i krypkjeller.

Vurdering av avvik:

- Terrenget faller inn mot bygningen og det er maksimale forhold for vann inn mot muren.

Konsekvens/tiltak

- Det bør foretas terrengjusteringer.

Kostnadsestimat: 50 000 - 100 000

Arealer, byggetegninger og brannceller

Standard gjeldende fra 01.01.2024

Arealmålinger og arealoppsett er basert på Norsk standard 3940:2023 Areal- og volum-beregninger av bygninger. Arealet gjelder for tidspunktet da boligen ble målt

Hva er måleverdig areal?

Arealet i rommet må ha minst 1,90 m fri høyde over gulvet og minst bredde på 0,60 m. Et loft med skråtak vil for eksempel bare få registrert målbart areal der høyden er minst 1,90 m og bredden minst 0,60 m. Rommet må ha dør eller luke, og gangbart gulv.

Hva er bruksareal?

BRA = BRA-i + BRA-e + BRA-b

Bruksarealet for bygningen er bruttoarealet minus arealet som opptas av yttervegger.



Carport og/eller garasjeplass i felles garasjeanlegg er ikke måleverdig areal

Internt bruksareal (BRA-i)	Arealet innenfor boenheten(e)
Ekstern bruksareal (BRA-e)	Arealet av alle rom utenfor boenheten(e) og som tilhører denne, slik som for eksempel bod
Innglasset balkong mv (BRA-b)	Arealet av innglasset balkong, veranda eller altan når denne er tilknyttet boenheten(e)
Terrasse- og balkongareal (TBA)	Arealet av terrasser, åpne balkonger og åpen altan tilknyttet boenheten(e)

Gulvareal (GUA)

Er sum av BRA (bruksareal) og ALH (areal med lav takhøyde).

Areal med lav takhøyde (ALH) er ikke måleverdig areal, som skyldes skråtak og lav himlingshøyde.

GUA kan opplyses i markedsføring der det er aktuelt for den konkrete boligen og kun sammen med BRA-i, for eksempel der gulvflaten har en verdi og har funksjon ved møblering og bruk av rommene. Ikke innredet areal som kaldloft, måles og oppgis normalt ikke.

Arealet kan ikke alltid fastsettes nøyaktig

Areal kan være komplisert eller umulig å måle opp nøyaktig fordi det er vanskelig å fastslå tykkelsen på innervegger, skjevheter i og utforming av bygningskonstruksjoner som karnapp, buer og vinkler som ikke er rette, åpne rom over flere etasjer og så videre.

Eiendommens markedsverdi kan ikke baseres på en matematisk beregning basert på antall kvadratmeter opplyst i rapporten. Opplysninger om areal kan altså ikke alene benyttes for å beregne eiendommens verdi.

Den bygningsfaglige kan avdekke eventuelle bruksendringer og avvik i branncelleinndeling

Den bygningsfaglige ser på byggetegninger hvis de er tilgjengelige og dette er en del av oppdraget, og vurderer bruken av boligen opp mot tegningene. Hvis den bygningsfaglige avdekker at en bolig ikke ser ut til å være delt opp i brannceller etter kravene i byggeteknisk forskrift på befaringstidspunktet, skal det opplyses om dette.

Reglene om bruksendring og brannceller kan være kompliserte. Søk videre faglige råd om rapporten ikke gir deg svar. Den bygningsfaglige kan ikke vurdere og svare på alle spørsmål, og kan heller ikke vite om kommunen kan gi unntak for kravene som gjelder. [Vil du vite mer?](#)

Om brannceller

En branncelle er hele eller avgrensede deler av en bygning hvor en brann fritt kan utvikle seg uten at den kan spre seg til andre bygninger eller andre deler av bygningen i løpet av en fastsatt tid.

Om bruksendring

Bruksendring er å endre bruken av et rom fra en tillatt bruk til en annen. Dette kan kreve søknad og tillatelse, for eksempel hvis du endrer et rom fra bod til soverom eller arbeidsrom, eller hvis du endrer en bolig til to separate boliger.

Rom for varig opphold har krav til takhøyde, romstørrelse, rømningsvei og lysforhold som må være oppfylt. Du kan søke kommunen om unntak for kravene, men kan ikke regne med å få unntak for krav som går på helse og sikkerhet, for eksempel krav til rømningsvei.

Bruksendring som krever godkjenning, og som ikke er søkt bruksendret, er ulovlig. Kommunen kan etter plan- og bygningsloven kapittel 32 forfølge overtredelser. Kommunen kan pålegge deg å avslutte den ulovlige bruken, eventuelt å rette eller tilbakeføre rommet til godkjent bruk.

Arealer

Fritidsbolig

Ny arealstandard

Etasje	Bruksareal BRA m ²			SUM	Terrasse- og balkongareal (TBA)	Ikke måleverdig areal (ALH)	Gulvareal (GUA)
	Internt bruksareal (BRA-i)	Eksternt bruksareal (BRA-e)	Innglasset balkong (BRA-b)				
1 Etasje	56			56	36		56
SUM	56				36		56
SUM BRA	56						

Romfordeling

Etasje	Internt bruksareal (BRA-i)	Eksternt bruksareal (BRA-e)	Innglasset balkong (BRA-b)
1 Etasje	Kjøkken , Gang , Toalettrom , Soverom , Soverom 2, Soverom 3, Stue		

Kommentar

Summen av de beskrevne arealer vil ikke tilsvare arealer som er opplyst under posten areal, dette fordi desimal arealer ikke medberegnes osv. Dette følges beregningsregler i Norsk Standard.

Samtlige rom er målt og står beskrevet under, målene er satt i m2.

1 ETG:
Kjøkken: 7,7
Gang: 1,3
Toalettrom: 1,4
Soverom 1: 6,4 (lite areal ihht. anbefalinger TEK17)
Soverom 2: 5,2 (lite areal ihht. anbefalinger TEK17)
Soverom 3: 6,1 (lite areal ihht. anbefalinger TEK17)
Stue: 25,4

Lovlighet

Byggetegninger

Det foreligger godkjente og byggemeldte tegninger, som stemmer med dagens bruk

Kommentar: Plantegninger er sett av undertegnede takstingeniør. De stemmer med dagens planløsning/dagens bruk.

Brannceller

Er det påvist synlige tegn på avvik i branncelleinnndeling ut ifra dagens byggt teknisk forskrift?

Ja Nei

Nyere håndverkstjenester

Er det ifølge eier utført håndverkstjenester på boligen siste 5 år?

Ja Nei

Krav for rom til varig opphold

Er det påvist avvik i forhold til rømningsvei, dagslysflate eller tak høyde?

Ja Nei

Kommentar: Hytten er oppført i henhold til de krav som gjaldt da boligen ble oppført, blant annet regler om rømningsvinduer. Dagens krav til rømningsvinduer, som er skjerpet i dagens gjeldende forskrift (TEK-17), er ikke oppfylt. Selv om nye regler ikke har tilbakevirkende kraft, må kjøper være oppmerksom på dette og vurdere brann sikkerheten. Dette er ikke

en del av tilstandsrapporten, og det anbefales at kjøper søker videre faglige råd.

Total fordeling mellom P-ROM og S-ROM

Tabellen under viser fordelingen av P-ROM og S-ROM etter veiledningen til NS 3940: 2012. Dette er til informasjon og til sammenligning. Tallene er omtrentlige, kan avvike fra faktiske målinger og er ikke juridisk bindende

	P-ROM(m2)	S-ROM(m2)
Fritidsbolig	56	0

Befarings - og eiendomsopplysninger

Befaring

Dato	Til stede	Rolle
14.5.2024	Petter Christiansen	Takstingeniør

Matrikkeldata

Kommune	gnr.	bnr.	fnr.	snr.	Areal	Kilde	Eieforhold
3909 LARVIK	4084	102		0	1593.9 m ²	BEREGNET AREAL (Ambita)	Eiet

Adresse

Hyttesone I 458

Hjemmelshaver

Lunde Bodil, Cuénoud Helen Catherine

Eiendomsopplysninger

Beliggenhet

Hytte beliggende i Barkevik i Helgeroa. Det er nærhet til bl.a. offentlig transport, småbåthavn, campingområder, strender og fine naturområder. Det er kort avstand til dagligvare, skoler og barnehage. Til Nevlunghavn er det ca. 4 km og det er ca. 14 km til Larvik. Det er gode solforhold på uteområder og terrasser. Fin utsikt mot sør fra eiendommen.

Adkomstvei

Tilkomst til parkeringsområde fra Barkevikveien. På parkeringsområde er det trapp til eiendommen.

Regulering

Eiendommen ligger i et område regulert til fritid- og boligbebyggelse.

Om tomten

Opparbeidet fjelltomt/naturtomt

Tinglyste/andre forhold

Det foreligger ikke ferdigattest eller midlertidig brukstillatelse

Siste hjemmelsovergang

Kjøpesum	År	Type
0	2023	Gave

Kilder og vedlegg

Dokumenter

Beskrivelse	Dato	Kommentar	Status	Sider	Vedlagt
Egenerklæring	15.05.2024	Fra megler	Gjennomgått	0	Nei
Bygningsopplysninger fra matrikkel	15.05.2024	Fra megler	Gjennomgått	0	Nei
Larvik kommune, vann og avløp	15.05.2024	Fra megler	Gjennomgått	0	Nei
Områdeanalyse (radon, flom osv)	15.05.2024	Fra megler	Gjennomgått	0	Nei
Tegninger	15.05.2024	Fra megler	Gjennomgått	0	Nei

Tilstandsrapportens avgrensninger

STRUKTUR•REFERANSENIVÅ•TILSTANDSGRADER

- Rapporten er basert på innholds krav i Forskrift til avhendingslova (tryggere bolighandel). Formålet er å gi en tilstandsanalyse til bruk for den som bestiller og/eller i et salg til forbruker, og ikke for andre tredjeparter. Rapportens omfang, struktur, metode og begrepsbruk følger i hovedsak Norsk Standard NS 3600:2018 (Teknisk tilstandsanalyse ved omsetning av bolig), samt Takstbransjens retningslinjer ved tilstandsrapportering for boliger og Takstbransjens retningslinjer for arealmåling.
- Tilbakeholdt eller uriktig informasjon som har betydning for vurderingen, er ikke bygningssakkyndiges ansvar. Rapporten beskriver avvik, altså en tilstand som er dårligere enn referansenivået. Rapporten framhever normalt ikke positive sider ved boligen ut over det som fremgår av tilstandsgradene.
- Tilstanden angis i rapporten og gir uttrykk for en gitt forventet tilstand blant annet vurdert ut fra alder og normal bruk slik:

i) **Tilstandsgrad 0, TG0:** Ingen avvik eller skader. I tillegg må bygningsdelen være tilnærmet ny, mindre enn 5 år, og det foreligger dokumentasjon på faglig god utførelse.

ii) **Tilstandsgrad 1, TG1:** Mindre avvik. Normal slitasje. Strakstiltak ikke nødvendig. TG1 kan gis når bygningsdelen er tilnærmet ny og det ikke foreligger dokumentasjon på faglig god utførelse.

iii) **Tilstandsgrad 2, TG2:** Vesentlige avvik, og mindre avvik som etter NS 3600 gir TG 2, men som ikke nødvendigvis krever umiddelbare tiltak. I denne rapporten kan TG2 i Rapportsammendrag være inndelt i TG2 som krever tiltak og de som ikke krever umiddelbare tiltak. Konstruksjonen har normalt enten feil utførelse, en skade eller symptomer på skade, sterk slitasje eller nedsatt funksjon. Vedlikehold eller tiltak trengs i nær fremtid, det er grunn til å varsle fare for skader på grunn av alder eller overvåke spesielt på grunn av fare for større skade eller følgeskade. For skjulte konstruksjoner vil alder i seg selv være et symptom som kan gi TG2. For synlige konstruksjoner kan alder sammen med andre symptomer og momenter gi TG2. Avvik under TG2 kan gis sjablongmessig anslag.

iv) **Tilstandsgrad 3, TG3:** Store eller alvorlige avvik. Kraftige symptomer på forhold som man må regne med trenger utbedring straks eller innen kort tid. Påvist funksjonssvikt eller sammenbrudd. Avvik under TG3 skal gis sjablongmessig anslag.

v) **Tilstandsgrad TGiu:** Ikke undersøkt/ikke tilgjengelig for undersøkelse.

- Ved TG0 og TG1 gis det normalt ingen begrunnelse for valg av tilstandsgrad, fordi bygningen eller bygningsdelen da bare har normal slitasje. For anbefalte tiltak ved TG2 og TG3 må bruker av rapporten vurdere om tiltakene er nødvendige og lønnsomme. Hva det vil koste å utbedre rom eller bygningsdeler er et sjablongmessig anslag basert på registrert avvik og angitte tiltak i rapporten. Anslaget er gitt på generelt grunnlag og basert på erfaringstall i seks intervaller, og kan ikke forveksles med en konkret vurdering og tilbud fra en entreprenør eller håndverker. Det må eventuelt innhentes tilbud for en nærmere undersøkelse, og konkret og nøyaktig vurdering av utbedringskostnad. Kostnader til ikke oppdagede avvik/utbedringer/feil kan forekomme. Utbedringskostnad avhenger av personlige preferanser og markedspris på materialer og tjenesteyter.

PRESISERINGER

- Avvik vurderes ut fra tekniske forskrifter på godkjenningstidspunktet for bygget. Noen bygningsdeler vurderes

etter gjeldende teknisk forskrift på befaringstidspunktet. Dette gjelder blant annet:

i) Bad, vaskerom (våtrom)

ii) Forhold rundt brann, rømming, sikkerhet, for eksempel rekkverkshøyder/åpninger, ulovlige bruksendringer, brannceller mv.

- For skjulte konstruksjoner slik som vann og avløp uten dokumentasjon, er kvalitet og alder vurdert.

- Fastmonterte installasjoner, for eksempel innfelt belysning (downlights), demonteres ikke for å sjekke dampspærren bak. Dette av hensyn til bygningssakkyndiges kompetanse og risikoen for skade.

- Kontroll av fukt i konstruksjonen ved hulltaking i bad og vaskerom (våtrom), rom under terreng (kjelleretasje, underetasje og sokkeletasje) eller andre bygningsdeler skjer etter eiers aksept. Hulltaking av våtrom og rom under terreng kan unntaksvis unnlates, se Forskrift til Avhendingsloven.

- Kontroll av romfunksjoner for P-ROM utføres kun når det ikke foreligger godkjente og byggemeldte tegninger, eller når tegninger ikke stemmer med dagens bruk.

- Bygningssakkyndig gir en forenklet vurdering av branntekniske forhold og elektriske installasjoner i boligen dersom det er mer enn fem år siden sist boligen hadde el-tilsyn. Bygningssakkyndig kan anbefale å konsultere offentlige myndigheter eller kvalifisert elektrofaglig fagperson ved behov for grundigere undersøkelser.

TILLEGGSENDERSØKELSER

Etter avtale kan tilstandsanalysen utvides til også å omfatte tilleggssundersøkelser utover minimumskravet i forskriften.

BEFARINGEN

Rapporten gir en vurdering av byggverk og bygningsdeler som bygningssakkyndig har observert, og som fremkommer av Forskrift til avhendingsloven. Rapporten er likevel ingen garanti for at det ikke kan finnes skjulte feil, skader og mangler. NS 3600:2018 (Teknisk tilstandsanalyse ved omsetning av bolig) har undersøkelsesnivå fra 1 til 3, der undersøkelsesnivå 1 er det laveste og baseres på visuell observasjon. Rapporten baseres på undersøkelsesnivå 1 med få unntak (våtrom og rom under terreng). I praksis betyr dette at gjennomføringen av befaringen begrenses som følger:

- Det utføres kun visuelle observasjoner på tilgjengelige flater uten fysiske inngrep (f.eks. riving).

- Flater som er skjult av snø eller på annen måte ikke er tilgjengelig eller skjult, blir ikke kontrollert. Det foretas ikke funksjonssprøving av bygningsdeler, som isolasjon, piper, ventilasjon, el. anlegg, osv.

- Det gis ingen vurdering av boligens tilbehør, hvite- og brunevarer og annet inventar. Dette gjelder også integrert tilbehør.

- Inspisering av yttertak er basert på det som er synlig, normalt på insiden fra loftet og utvendig fra stige/bakkenivå. Befaring av tak må være sikkerhetsmessig forsvarlig for å kunne gjennomføres.

- Stikkprøvetakninger er utvalgt tilfeldig og kan innebære kontroll under overflaten med spiss redskap eller lignende.

Tilstandsrapportens avgrensninger

UTTRYKK OG DEFINISJONER

- Tilstand: Byggverkets eller bygningsdelens tekniske, funksjonelle eller estetiske status på et gitt tidspunkt.
- Symptom: Observerbart forhold som gir indikasjon på hvilken tilstand et byggverk eller en bygningsdel befinner seg i. Benyttes ved beskrivelse av avvik.
- Skadegjørere: Zoologiske eller biologiske skadegjørere, i hovedsak råte, sopp og skadedyr.
- Fuktøk: Overflatesøk med egnet søkeutstyr (fuktindikator) eller visuelle observasjoner.
- Fuktmåling: Måling av fuktinnhold i materiale eller i bakenforliggende konstruksjon ved bruk av egnet måleutstyr (blant annet hammerelektrode og pigger).
- Utvidet fuktøk (hulltaking): Boring av hull for inspeksjon og fuktmåling i risikoutsatte konstruksjoner, primært i tilstøtende vegger til bad, utforede kjellervegger og eventuelt i oppforede kjellergulv.
- Normal slitasjegrade: Forventet nedsliting av materiale i overflaten som er basert på enkle visuelle observasjoner. Kan vurderes sammen med bygningsdelens alder.
- Forventet gjenværende brukstid: Anslått tid et byggverk eller en del av et byggverk fortsatt vil være tjenlig for sitt formål (NS3600, Termer og definisjoner punkt 3.9)

AREALBEREGNING FOR BOENHETER

- Areal fastsettes etter Forskrift til avhendingsloven og Norsk Standard 3940 Areal- og volum-beregninger av bygninger fra 2023.
- Areal oppgis i hele kvadratmeter i rapporten, og gjelder for det tidspunkt oppmålingen fant sted.
- Bruksareal (BRA) er det måleverdige arealet som er innenfor omsluttete vegger målt i gulvhøyde (bruttoareal minus arealet som opptas av yttervegger). I tillegg til gulvhøyde gjelder regler om fri bredde for at arealet skal være måleverdig, med betydning for BRA av for eksempel loft med skråtak. BRA består av internt bruksareal (BRA-i), eksternt bruksareal (BRA-e) og innglasset balkong mv (BRA-b). Terrasse- og balkongareal (TBA) opplyses der tilstandsrapporten skal benyttes i boligomsetningen og der det er aktuelt. I tillegg kan gulvareal (GUA) og areal med lav takhøyde (ALH) opplyses sammen med BRA der det er aktuelt og en del av oppdraget. Rom skal ha atkomst og gangbart gulv for å kunne regnes som BRA/måleverdig areal.
- Arealet måles og oppgis dersom arealet oppfyller krav til måleverdighet, slik som at arealet må ha minst en bredde på 0,6m og minst en høyde på 1,9 m osv. Et rom kan være i strid med teknisk forskrift og mangle godkjenning hos kommunen for den aktuelle bruken, uten at dette får betydning for om arealet måles og oppgis i tilstandsrapporten. Når arealet måles tas det ikke hensyn til om arealet er lovlig oppført eller om bruken er lovlig, bruksendringer, lysforhold eller andre sikkerhetsmangler.
- Eiendommens markedsverdi kan ikke baseres på en rent matematisk beregning i forhold til antall kvadratmeter opplyst i rapporten. Opplysninger om areal kan altså ikke alene benyttes for beregning av eiendommens verdi.

- Rom som ligger utenfor boenheten, men som eier har påvist og/eller opplyst at tilhører boenheten, er oppmålt og inkludert i BRA-e. Det er ikke fremvist dokumentasjon på at rommet tilhører boenheten, med mindre dette er angitt særskilt. Rom utenfor boenheten kan omdisponeres av borettslaget/sameiet og dette kan påvirke boligens BRA. Vær oppmerksom på at NS 3940:2023 og eierseksjonsloven har ulik definisjon av fellesareal. Ved arealmåling gjelder NS 3940:2023 som definerer fellesareal slik: "Delen av bygning som brukes av to eller flere bruksenheter eller til bygningens forvaltning, drift eller vedlikehold.
- I en overgangsperiode skal rapporter som benyttes i boligomsetningen eller dersom det er en del av oppdraget også opplyse om fordelingen mellom P-ROM og S-ROM med utgangspunkt i definisjonene som fremkommer av veiledningen til Norsk Standard 3940 Areal- og volum-beregninger av bygninger fra 2012. Fordelingen mellom P-ROM og S-ROM er basert på veiledningen og bygningssakkyndiges eget skjønn. P-ROM er måleverdige rom som benyttes til kort eller langt opphold. S-ROM er måleverdige rom som benyttes til lagring, og tekniske rom. Bruken av et rom på befaringstidspunktet har betydning for om rommet defineres som P-ROM eller S-ROM. Dette betyr at rommet både kan være i strid med teknisk forskrift og mangle godkjenning i kommunen for den aktuelle bruken, uten at dette vil få betydning for valg av arealkategori.
- Se øvrig informasjon om areal i rapporten, Norsk Standard 3940 (2012 og 2023) og veiledningen til disse.

PERSONVERN

Norsk takst, bygningssakkyndig og takstforetaket behandler personopplysninger som bygningssakkyndig trenger for å kunne utarbeide rapporten. Personvernerklæring med informasjon om bruk av personopplysninger og dine rettigheter finner du her [Personvernerklæring - iVerdi](#)

DELING AV PERSONOPPLYSNINGER FOR TRYGGERE BOLIGHANDEL OG MULIG RESERVASJON

Norsk takst og deres samarbeidspartnere benytter personopplysninger fra rapporten for analyse- og statistikkformål, samt utvikling og drift av produkter og tjenester for takstbransjen og andre aktører i bolig-omsetningen. Les mer om dette og hvordan du kan reservere deg på <https://www.norsktakst.no/norsk/om-norsk-takst/personvernerklæring/reservasjon/>

Vendu lager en boliganalyse basert på opplysninger fra rapporten. Les mer om dette og hvordan du kan reservere deg her: <https://samtykke.vendu.no/AO7173>

KLAGEORDNING FOR FORBRUKERE

Er du som forbruker misfornøyd med bygningssakkyndiges arbeid eller opptreden ved taksering av bolig eller fritidshus, se www.takstklagenemnd.no for mer informasjon