

aktiv.

Olvikvegen 80, 5416 STORD

**Moderne toppleilighet med
nydelig utsikt!**



Eiendomsmegler MNEF | Salgsleder | Partner

Sigbjørn Helland

Mobil 407 68 475

E-post sigbjorn.helland@aktiv.no

Aktiv Bergen Vest

Sjøkrigsskoleveien 15, 5165 LAKSEVÅG. TLF. 55 59 05 00

Nøkkelinformasjon

Prisant.: Kr 3 590 000,-
Omkostn.: Kr 91 140,-
Total ink omk.: Kr 3 681 140,-
Felleskostn.: Kr 1 710,-
Selger: Viljar Østervold
Sunniva Helen Natland

Salgsobjekt: Eierseksjon
Eierform: Eierseksjon
Byggeår: 2018
BRA-i/BRA Total 78/83 kvm
Tomtstr.: 1406.4 kvm
Soverom: 2
Antall rom: 3
Gnr./bnr. Gnr. 28, bnr. 251
Snr. 8
Oppdragsnr.: 1505260202

Velkommen!

Aktiv Eiendomsmegling v/ Sigbjørn Helland har gleden av å presentere Olvikvegen 80! Dette er en moderne og lekker 3-roms eierleilighet med sentral beliggenhet.

Kort fortalt:

Bygg fra 2018 - Her kan man flytte rett inn!
Balkong på 10 m² med ettermiddag- og kveldssol
Nydelig utsikt
Balansert ventilasjon
Separat vaskerom
Fast parkeringplass med elbilaladerer
Heis i bygget
Kun TG1

Området:

Sentral beliggenhet med gåavstand til sentrum
Nærbutikken Spar Ådland like ved
Busstopp i nærheten
Fine turmuligheter i området med bl.a. Ådlandskogen, Ådlansvatnet, og Helsesportsløypa ved Nordbygdo



Innhold

Nøkkelinformasjon	2
Om eiendommen	4
Tilstandsrapport	19
Egenerklæring	35
Nabolagsprofil	60
Budskjema	69

Om eiendommen

Om boligen

Areal

BRA - i: 78 kvm

BRA - e: 5 kvm

BRA totalt: 83 kvm

TBA: 10 kvm

Bruksareal fordelt på etasje

1. etasje

BRA-e: 5 kvm Bod - 5m²

3. etasje

BRA-i: 78 kvm Entré - 9.3m², stue/kjøkken - 34.4m², bad - 6m², bod/vaskerom - 4.5m², soverom - 8.1m², soverom - 12.2m²

TBA fordelt på etasje

3. etasje

10 kvm Balkong

Tomtetype

Eiet

Tomtestørrelse

1406.4 kvm

Tomtebeskrivelse

Felles eiet tomt.

Beliggenhet

Leiligheten har en attraktiv og sentral beliggenhet i et veletablert og familievennlig boligområde på Ådland. Nærområdet består hovedsakelig av frittliggende eneboliger og leiligheter, noe som gir et rolig og trivelig bomiljø.

Fra boligen er det kort vei til det meste av daglige servicetilbud. Barnehage og barneskole ligger i kort kjøreavstand, noe som gjør området svært praktisk for barnefamilier. Leirvik sentrum ligger også kun en kort kjøretur unna, hvor du finner et godt utvalg av butikker, servicetilbud, kaféer og restauranter. Her ligger blant annet

kjøpesenteret Stord Amfi.

For daglige innkjøp ligger Spar-butikken like ved, noe som gjør hverdagen ekstra enkel og praktisk.

Området byr på gode turmuligheter og et trivelig nærmiljø, samtidig som man har enkel tilgang til sentrum og øvrige fasiliteter på Stord.

Adkomst

Se vedlagte kart. Det vil bli satt opp visningsskilt ved fellesvisninger.

Bebyggelsen

Leiligheten ligger i et område med tilsvarende bebyggelse.

Bygningssakkyndig

Daniel Ulvatn

Type rapport

Tilstandsrapport

Byggemåte

BOLIGBYGG MED FLERE BOENHETER

Utvendig:

Vinduer: Bygningen har malte trevinduer med 3-lags glass.

Dører: Bygningen har malt balkongdør i tre og brann- og lydklassifisert entrédør.

Balkonger, terrasser og rom under balkonger: Altan med tilkomst fra stue/kjøkken, oppmålt 9.9m².

Innvendig:

Etasjeskille/gulv mot grunn: Etasjeskiller er av betongdekke. Gulvet er kontrollert for høydeavvik med laser.

Innhold

Leiligheten ligger i byggets 3. etasje og inneholder entré på 9,3 m², stue/kjøkken på 34,4 m², bad på 6 m², bod/vaskerom på 4,5 m², soverom på 8,1 m² og soverom på 12,2 m².

Det medfølger fast parkeringsplass med elbillader. For gjester har sameiet egne gjesteparkeringsplasser.

Vi tar heisen opp til byggets øverste etasje, 3. etasje, hvor vi finner leiligheten.

I gangen er det god plass til å henge fra seg yttertøy og sette fra seg sko. Her er det også plass til garderobeskap dersom man ønsker det. For ytterligere oppbevaring har leiligheten en innvendig bod/vaskerom, samt en ekstern bod i byggets underetasje.

Leiligheten har en åpen stue- og kjøkkenløsning som gir maksimal utnyttelse av arealet. Her er det god plass til både sitte- og spisegruppe. Store vindusflater gir rommet rikelig med naturlig lys.

Fra stuen er det utgang til leilighetens balkong på 10 m². Her kan man nyte solen fra ca. kl. 14 og utover ettermiddagen og kvelden – perfekt når man kommer hjem fra jobb eller skole. Balkongen har plass til en hyggelig sittegruppe, og herfra er det nydelig utsikt.

Kjøkkenet er fra Sigdal og har innredning med glatte fronter og benkeplate av laminat. Her er det godt med både skap- og benkeplass. Kjøkkenet har integrerte hvitevarer som kjøle-/fryseskap, oppvaskmaskin, platetopp og stekeovn. Det er installert vannstoppsystem og komfyrvakt. Kjøkkenventilator med kullfilter.

Leiligheten har to soverom. Hovedsoverommet er romslig og kan enkelt innredes med dobbeltseng og tilhørende møblement som nattbord og kommode. Det er god plass til oppbevaring i garderobeskap. Soverom nummer to passer fint som barnerom, gjesterom eller hjemmekontor.

Badet er av god størrelse og har baderomsinnredning fra Sigdal. Badet er utstyrt med servant med underskap, vegghengt toalett, dusjvegger og opplegg for vaskemaskin. Varmekabler i gulvet.

Leiligheten har også et separat og praktisk vaskerom.

Standard

Eiendommen er gjennomgått av en bygningskyndig og det er utarbeidet en tilstandsrapport. Alle forhold er gitt TG1.

Innbo og løsøre

Bransjens liste over løsøre og tilbehør legges til grunn for salget dersom ikke annet fremkommer av salgsoppgaven. Listen følger vedlagt salgsoppgaven. Det er full avtalefrihet om hva som skal følge med bolig og fritidsbolig ved salg. Hvis hvitevarer og/eller annet teknisk utstyr medfølger, gis det ingen garantier i forhold til tilstand, funksjonalitet og levetid på disse.

Følgende medfølger ikke handelen:

Lampe over spisebord, vaskemaskin, speil i gang og på soverom nr. 2, hvite kommoder og nattbord på soverom nr. 1.

Hvitevarer

Kun hvitevarer som er spesifikt angitt i salgsoppgaven, følger med. Dette gjelder uavhengig av om hvitevaren(e) eventuelt kan anses som integrerte.

Parkering

Det medfølger fast parkeringsplass med elbillader. Det er 3 gjesteparkeringsplasser i sameiet.

Radonmåling

Det gjøres oppmerksom på utleiers plikt til å radonmåle utleieenheter. Målt årsmiddelverdi skal være under 200 Bq/m³ (becquerel per kubikkmeter) i oppholdsrom. I tillegg skal tiltak for å redusere radonnivået alltid gjennomføres dersom det overstiger 100 Bq/m³. Selger har ikke foretatt radonmåling. Interessenter gjøres oppmerksom på at det som resultat av fremtidige målinger, vil kunne bli nødvendig å treffe radonreduserende tiltak. Slike eventuelle tiltak vil da måtte bekostes og utføres av kjøper.

Diverse

Etter eierseksjonsloven § 23 kan ingen kjøpe en boligseksjon hvis kjøpet fører til at man, direkte eller indirekte, blir eier av flere enn to boligseksjoner i eierseksjonssameiet. Begrensningen gjelder ikke kjøp av fritidsboliger. Det finnes også enkelte andre unntak i bestemmelsen.

Foretaket samarbeider med følgende foretak som tilbyr produkter eller tjenester i forbindelse med oppdraget:

- Help forsikring leverer boligkjøperforsikring
- Fremtind leverer boligselgerforsikring
- Banker i Eika-alliansen
- Leverandører knyttet til Overo (for eksempel tilbud fra strømlleverandører)

Energi

Oppvarming

Elektrisk oppvarming: Varmekabler på bad. Balansert ventilasjonsanlegg.

Informasjon om strømforbruk

Selger har gjort avtale om Norgespris for strøm. Avtalen er bindende, følger eiendommen (målepunktet) og løper til og med 31.12.2026. Les mer hos NVE - www.nve.no

Energimerke

C

Informasjon om energiklasse

Alle som skal selge eller leie ut eiendom må som hovedregel energimerke boligen og fremskaffe en energiattest. Unntak gjelder blant annet for frittstående bygninger med bruksareal på mindre enn 50 m². Det er eier som plikter å fremlegge energiattest og eier er selv ansvarlig for at opplysningene er riktige. For ytterligere informasjon se www.enova.no/nb/energimerking/energimerk-din-bolig. Dersom eier har energimerket boligen vil komplett energiattest fås ved henvendelse til megler.

Økonomi

Total prisantydning eksklusiv omkostninger

Kr 3 590 000

Omkostninger kjøper

3 590 000 (Prisantydning)

Omkostninger

89 750 (Dokumentavgift)

300 (Panteattest kjøper)

545 (Tinglysningsgebyr pantedokument)

545 (Tinglysningsgebyr skjøte)

11 900 (Boligkjøperforsikring - fem års varighet (valgfritt))

2 800 (Advokatforsikring for boligeiere - ett års varighet (valgfritt))

91 140 (Omkostninger totalt)

103 040 (med Boligkjøperforsikring - fem års varighet)

105 840 (med Boligkjøperforsikring inkludert ett år med Advokatforsikring for boligeiere)

3 681 140 (Totalpris. inkl. omkostninger)

3 693 040 (Totalpris. inkl. omkostninger (med Boligkjøperforsikring - fem års varighet))

3 695 840 (Totalpris. inkl. omkostninger (med Boligkjøperforsikring inkludert ett år med Advokatforsikring for boligeiere))

Regnestykket forutsetter at det kun tinglyses ett pantedokument og at eiendommen selges til prisantydning. Det tas forbehold om endringer i offentlige avgifter/gebyrer.

Kommunale avgifter

Kr 18 596 for år 2025

Informasjon om kommunale avgifter

De kommunale avgiftene omfatter vann- og avløpsgebyr, renovasjonsgebyr. Det gjøres oppmerksom på at det kan forekomme variasjon i avgiftene som følge av forbruk og eventuelle kommunale endringer av gebyr/avgift.

Informasjon om eiendomsskatt

Eiendomsskatten ved forrige beregning var kr 3 283,-. Det gjøres oppmerksom på at det kan komme endringer i regelverket knyttet til eiendomsskatt. Beregning av eiendomsskatt vil kunne avhenge av om boligen er primær- eller sekundærbolig. Beløpet er inkludert i kommunale avgifter.

Formuesverdi primærbolig

Kr 865 736 for år 2024

Formuesverdi sekundærbolig

Kr 3 462 945 for år 2024

Informasjon om formuesverdi

Stortinget har vedtatt en ny modell for beregning av formuesverdi for bolig. Den nye utregningsmodellen beregner boligverdier basert på grunnkretser i stedet for kommuner, og skal benyttes fra og med inntektsåret 2026.

Dette kan medføre at markedsverdien settes høyere eller lavere enn tidligere, og innebærer at både selger og megler kan benytte tall som ikke nødvendigvis er oppdaterte på tidspunktet for utarbeidelse av salgsoppgaven. Det tas derfor forbehold om at formuesverdien kan bli endret og eventuelt øke ved endelig fastsettelse i skatteåret.

For primærbolig utgjør formuesverdien 25 prosent av beregnet markedsverdi opptil 10 millioner, og deretter 70 prosent av den delen som overstiger dette beløpet. For sekundærbolig utgjør formuesverdien 100 prosent av beregnet markedsverdi.

Ytterligere informasjon finnes på skatteetaten.no.

Kjøper bærer risikoen for eventuell skatteøkning.

Andre utgifter

Utover det som er nevnt under punktet «Felleskostnader» og kommunale avgifter påløper kostnader til for eksempel strøm, innboforsikring, innvendig vedlikehold og abonnement til tv og internett.

Tilbud om lånefinansiering

Aktiv Eiendomsmegling samarbeider med sparebankene i Eika Alliansen om formidling

av finansielle tjenester. Ta gjerne kontakt med megler for formidling av et uforpliktende tilbud om finansiering. Meglerforetaket kan motta provisjon ved formidling av finansielle tjenester.

Boenheten

Eierbrøk

77/747

Felleskostnader inkluderer

Felles bygningsforsikring, utvendig vedlikehold, heis, filter til ventilasjon, brøyting, strøm i fellesareal, vedlikehold og sparing

Felleskostnader pr. mnd

Kr 1 710

Sameiet

Sameienavn

SAMEIGE OLVIKSVINGEN

Om sameiet

Leiligheten er tilknyttet sameiet Olvikvegen 80 som består av 9 seksjoner.

Regnskap/budsjett

Hentet fra årsresultat 2025:

Sameiet hadde pr 31.12.25 et positivt årsresultat på kr 9 299,- som ble overført til egenkapital.

Driftsinntekter: 200 325,-

Driftskostnader: 191 579,-

Felleskostnadene økte 01.01.26 for å sikre bedre fremtidig kapital.

Vi oppfordrer til å sette seg inn i regnskap, budsjett og årsberetning. Dokumentene er tilgjengelig hos meglerforetaket. Det gjøres oppmerksom på at fellesgjeld og felleskostnader kan variere over tid som følge av beslutninger foretatt av styret/ årsmøtet/generalforsamling.

Styregodkjennelse

Det foreligger krav om styregodkjennelse av ny erverver i sameiets vedtekter.

Risikoen for å bli godkjent som ny erverver påhviler kjøper og kjøper er forpliktet til å gjennomføre handelen uavhengig av om slik godkjennelse foreligger på overtakelsestidspunktet.

Kjøper kan gå til søksmål mot sameiet dersom kjøper mener manglende styregodkjennelse ikke er saklig begrunnet, jf. eierseksjonsloven § 24 tredje ledd.

Vedtekter/husordensregler

Vi oppfordrer alle til å sette seg inn i gjeldende vedtekter og husordensregler. Dokumentene følger vedlagt i salgsoppgaven.

Offentlige forhold

Eiendommens betegnelse

Gårdsnummer 28, bruksnummer 251, seksjonsnummer 8 i Stord kommune.

Tinglyste heftelser og rettigheter

På eiendommen er det tinglyst følgende heftelser og rettigheter som følger eiendommens matrikkel ved overskjøting til ny hjemmelshaver:

4614/28/251/8:

05.04.2018 - Dokumentnr: 611441 - Seksjonering

Opprettet seksjoner:

Snr: 8

Formål: Bolig

Tilleggsdel: Bygning

Sameiebrøk: 77/747

01.01.2020 - Dokumentnr: 1535355 - Omnummerering ved kommuneendring

Tidligere: Knr:1221 Gnr:28 Bnr:251 Snr:8

Ferdigattest/brukstillatelse

Det foreligger ferdigattest datert 10.08.2018. Tiltaket gjelder nybygg 9-mannsbustad med bodar, parkering og uteområde. At ferdigattest foreligger er likevel ingen garanti for at det ikke er utført søknadspliktige tiltak, uten at dette er omsøkt.

Ferdigattest/brukstillatelse datert

10.08.2018.

Vei, vann og avløp

Offentlig vei, vann og avløp.

Regulerings- og arealplaner

Eiendommen er regulert til konsentrert småhusbebyggelse i henhold til reguleringsplan Ådland, vedtatt 23.09.1976.

Eiendommen omfattes også av detaljreguleringsplan Del av gnr/bnr 28/38 m.fl.,

Skyttarhaugsvegen, vedtatt 30.04.2015, hvor deler av arealet er regulert til blant annet boligbebyggelse – konsentrert småhusbebyggelse, fortau og kjøreveg.

Kommuneplaner:

Id: 20090008

Navn: Kommuneplan for Stord kommune 2010-2021

Plantype: Kommuneplanens arealdel

Status: Endelig vedtatt arealplan

Ikrafttredelse: 15.12.2011

Delarealer:

Delareal: 11 106 m

KPHensynsonenavn: R011

KPDetaljering: Reguleringsplan skal fortsatt gjelde

Delareal: 26 m

KPHensynsonenavn: R049

KPDetaljering: Reguleringsplan skal fortsatt gjelde

Reguleringsplaner:

Id: 201111

Navn: Del av gnr/bnr 28/38 m.fl., Skyttarhaugsvegen

Plantype: Detaljregulering

Status: Endelig vedtatt arealplan

Ikrafttredelse: 30.04.2015

Delarealer:

Delareal: 7 m

RPHensynsonenavn: H140_10

RPSikring: Frisikt

Delareal: 412 m

Formål: Fortau

Feltnavn: o_SF4

Delareal: 172 m

RPHensynsonenavn: H410_4

RPInfrastruktur: Krav vedrørende infrastruktur

Delareal: 172 m

Formål: Boligbebyggelse-konsentrert småhusbebyggelse

Feltnavn: BKS6

Delareal: 4 m

Formål: Kjøreveg

Feltnavn: o_SV2

Id: R011000

Navn: Ådland

Plantype: Eldre reguleringsplan

Status: Endelig vedtatt arealplan

Ikrafttredelse: 23.09.1976

Delarealer:

Delareal: 10 545 m

Formål: Konsentrert småhusbebyggelse

Reguleringsplaner under arbeid:

Id: 202102

Navn: Olvikvegen, gnr/bnr 28/113 mfl.

Status: Planlegging igangsatt

Plantype: Detaljregulering

Adgang til utleie

Det følger av eierseksjonsloven § 24 at korttidsutleie av hele boligseksjonen i mer enn 90 døgn årlig ikke er tillatt. Bestemmelsen gjelder ikke for fritidsboliger. Med korttidsutleie menes utleie inntil 30 døgn sammenhengende. Grensen på 90 døgn kan fravikes i vedtektene og kan i så fall settes til mellom 60 og 120 døgn. Slik beslutning krever et flertall på minst to tredjedeler av de avgitte stemmene på årsmøtet. Ta kontakt med megler dersom du ønsker kopi av vedtektene for nærmere informasjon om hvilke vedtak som er fattet i dette sameiet om korttidsleie.

Utleie av seksjonen skal godkjennes av styret.

Legalpant

De andre sameierne har panterett i seksjonen for krav mot sameieren som følger av sameieforholdet. Pantekravet kan ikke overstige et beløp som for hver bruksenhet svarer til 2 G (folketrygdens grunnbeløp). Kommunen har legalpant i eiendommen for forfalte krav på eiendomsskatt, og kommunale avgifter/gebyrer.

Kontraktsgrunnlag

Kjøpsbetingelser

Eiendommen skal overleveres til kjøper i tråd med det som er avtalt. Det er viktig at kjøper setter seg grundig inn i alle salgsdokumentene, herunder salgsoppgave, tilstandsrapport og selgers egenerklæring. Kjøper anses kjent med forhold som er tydelig beskrevet i salgsdokumentene. Forhold som er beskrevet i salgsdokumentene kan ikke påberopes som mangler. Dette gjelder uavhengig av om kjøper har lest dokumentene. Alle interessenter oppfordres til å undersøke eiendommen nøye, gjerne

sammen med fagkyndig, før bud inngis. Kjøper som velger å kjøpe usett, kan som hovedregel ikke gjøre gjeldende som mangel noe kjøper burde blitt kjent med ved undersøkelse av eiendommen, eller som er tydelig beskrevet i salgsdokumentene. Hvis noe trenger avklaring, anbefaler vi at kjøper rådfører seg med eiendomsmegler eller en fagkyndig før det legges inn bud.

Kjøper har krav på at eiendommen er i henhold til avtalen. Hvis det ikke er avtalt noe særskilt, kan eiendommen ha en mangel dersom den ikke er slik kjøper må kunne forvente ut ifra blant annet boligens alder, type og synlige tilstand. Det samme gjelder hvis det er holdt tilbake eller gitt uriktige opplysninger om eiendommen som ikke er rettet i tide på en tydelig måte, og man må gå ut fra at opplysningen har virket inn på avtalen. En bolig som har blitt brukt i en viss tid, har vanligvis blitt utsatt for slitasje, og skader kan ha oppstått. Slik bruksslitasje må kjøper regne med, og det kan avdekkes enkelte forhold etter overtakelse som gjør utbedringer nødvendig. Normal slitasje og skader som trenger utbedring, er innenfor hva kjøper må forvente, og vil ikke utgjøre en mangel.

Boligen kan også ha en mangel hvis opplyst areal avviker fra faktisk størrelse. Avviket må være minst 2 prosent, og minst 1 kvadratmeter. Det er likevel ikke en mangel dersom selger godtgjør at kjøperen ikke la vekt på opplysningen, jf. avhendingsloven § 3-3 (2).

Ved beregning av et eventuelt prisavslag eller erstatning, må kjøper selv dekke tap/kostnader opp til et beløp på kr 10 000 (egenandel). Egenandel kommer først på tale når det er konstatert mangel ved eiendommen.

Hvis kjøper ikke er forbruker, selges eiendommen "som den er", og selgers ansvar er da begrenset, jf. avhl. § 3-9, første ledd 2. pkt. Avhl. § 3-3 (2) fravikes, og hvorvidt et innendørs arealavvik karakteriseres som en mangel vurderes etter avhl. § 3-8. Informasjon om kjøpers undersøkelsesplikt, herunder oppfordringen om å undersøke eiendommen nøye, gjelder også for kjøpere som ikke anses som forbrukere. Med forbrukerkjøp menes kjøp av eiendom når kjøperen er en fysisk person som ikke hovedsakelig handler som ledd i næringsvirksomhet.

Overtakelse

Overtakelse etter nærmere avtale med selger.

Dersom annet ikke avtales, sendes skjøte/hjemmelsdokument for tinglysing i etterkant av overtakelse.

Budgivning

Budgivning i forbrukerforhold

Budgivere oppfordres til å legge inn bud elektronisk. Dette gjøres på eiendommens hjemmeside på aktiv.no, ved å bruke «Gi bud»-knappen. Ved elektronisk budgivning,

samtykker budgiver til elektronisk kommunikasjon. Eiendomsmegler skal legge til rette for en forsvarlig avvikling av budrunden og kan ikke videreformidle bud med en kortere akseptfrist enn kl. 12.00 første virkedag etter siste annonserte visning. Etter klokken 11:30 anbefaler vi akseptfrist på minimum 30 minutter. Bud bør legges inn i god tid før konkurrerende buds akseptfrist utløper. Megler kan ikke formidle bud med forbehold om at budet, eller forbehold i budet (hemmelige bud/hemmelige forbehold), skal holdes skjult for andre budgivere og interessenter.

For øvrig henvises til forbrukerinformasjon om budgivning i salgsoppgaven. Oppdragsgiver er oppfordret til å ikke ta imot bud direkte fra budgiver, men å henvise budgiver videre til megler. Som kjøper vil du få forelagt kopi av budjournal. Alle bud vil bli gjort kjent for kjøper og selger i handelen. Øvrige budgivere kan be om å få en kopi av budjournal i anonymisert form.

Budgivning utenfor forbrukerforhold

Budgivere oppfordres til å legge inn bud elektronisk. Dette gjøres på eiendommens hjemmeside på aktiv.no, ved å bruke «Gi bud»-knappen. Ved elektronisk budgivning, samtykker budgiver til elektronisk kommunikasjon. Det anbefales at hvert bud har en akseptfrist som muliggjør en forsvarlig avvikling av budrunden. Vi anbefaler minimum 30 minutter akseptfrist. Oppdragsgiver er oppfordret til å ikke ta imot bud direkte fra budgiver, men å henvise budgiver videre til megler. Megler kan ikke formidle bud med forbehold om at budet, eller forbehold i budet (hemmelige bud/hemmelige forbehold), skal holdes skjult for andre budgivere og interessenter.

Opplysningene i salgsoppgaven er godkjent av selger. Alle interessenter oppfordres imidlertid til grundig besiktigelse av eiendommen, gjerne sammen med fagmann før bud inngis.

Etter aksept av bud, vil eiendommens salgssum bli meddelt de som ev. måtte etterspørre denne. Eiendommens salgssum vil bli offentlig tilgjengelig ved overføring av hjemmel.

Betalingsbetingelser

Med mindre annet er avtalt forutsettes det at kjøpesum inkludert omkostninger er innbetalt og disponibelt på meglerforetakets klientkonto innen overtakelse.

Kjøpesummen skal innbetales fra norsk finansinstitusjon og/eller fra kjøpers egen konto i norsk finansinstitusjon.

Det forutsettes av skjøtet tinglyses på ny eier, med mindre det er tatt andre forbehold i budgivningen.

Hvitvaskingsreglene

Megler har plikt til å gjennomføre kundetiltak. Hvis kjøper ikke bidrar til at megler får gjennomført kundetiltak og dette fører til at transaksjonen ikke kan gjennomføres eller

blir forsinket, misligholder kjøper avtalen. Etter 30 dager er misligholdet vesentlig. Dette gir selger rett til å heve og gjennomføre dekningsalg for kjøpers regning.

Personopplysninger

Personopplysninger blir behandlet i samsvar med personopplysningsloven.

Boligselgerforsikring

Selger har tegnet boligselgerforsikring som dekker selgers ansvar etter avhendingsloven begrenset oppad til 14 millioner kroner. I den forbindelse har selger utarbeidet en egenerklæring som kjøper bør gjøre seg kjent med før budgivning.

Boligkjøperforsikring

Vedlagt i salgsoppgaven følger informasjon om Boligkjøperforsikring og Advokatforsikring for boligeiere fra HELP Forsikring AS. Boligkjøperforsikring er en rettshjelpsforsikring som gir trygghet og profesjonell juridisk hjelp dersom det oppdages uventede feil eller mangler ved boligen de neste fem årene. Boligkjøperforsikring + Advokatforsikring for boligeiere har samme dekning som boligkjøperforsikring, med tillegg av fullverdig advokathjelp på viktige rettsområder i privatlivet. Les mer om begge forsikringene i vedlagt materiell eller på [help.no](#). Det gjøres oppmerksom på at boligkjøperforsikring kun kan tegnes av forbruker. Meglerforetaket mottar kr 5 600/5 600/5 900 i kostnadsgodtgjørelse, avhengig av boligtype, samt et tillegg på kr 1 000 ved salg av Advokatforsikring for boligeiere.

Meglers vederlag

Det er avtalt provisjonsbasert vederlag tilsvarende 1,50% av kjøpesum for gjennomføring av salgsoppdraget. I tillegg er det avtalt at oppdragsgiver skal dekke:

- 2 500 Betalingsutsettelse
- 15 000 Grunnpakke
- 22 900 Markedspakke
- 9 000 Oppgjørshonorar
- 10 000 Tilrettelegging
- 2 500 Visninger/overtakelse per stk.
- 8 000 Foto
- 5 000 Tilstandsrapport
- 545 Tinglysningsgebyr pantedokument med urådighet
- 290 Utskrift av heftelser/servitutter pr. stk

Dersom handel ikke kommer i stand eller oppdraget sies opp, har megler krav på et rimelig vederlag stort kr 25 000,- for utført arbeid.

Ansvarlig megler

Sigbjørn Helland
Eiendomsmegler MNEF | Salgsleder | Partner
sigbjorn.helland@aktiv.no

Tlf: 407 68 475

Ansvarlig megler bistås av

Sigbjørn Helland

Eiendomsmegler MNEF | Salgsleder | Partner

sigbjorn.helland@aktiv.no

Tlf: 407 68 475

Oppdragstaker

Aktiv Bergen Vest AS, organisasjonsnummer 930567795

Sjøkrigsskoleveien 15, 5165 LAKSEVÅG

Salgsoppgavedato

07.05.2026

Vedlegg

Tilstandsrapport

 Boligbygg med flere boenheter

 Olvikvegen 80 , 5416 STORD

 STORD kommune

 gnr. 28, bnr. 251, snr. 8

Sum areal alle bygg: BRA: 83 m² BRA-i: 78 m²



Befaringsdato: 07.05.2026

Rapportdato: 07.05.2026

Oppdragsnr.: 21285-1316

Eiendomsverdi ref nr: CL1753

Autorisert foretak: TBDU AS



Takstmann & Byggmester
Daniel Ulvatn



Tilstandsrapporten er gyldig ett år fra rapportdato. Oppstår det skader eller skjer det endringer på eiendommen, bør du som selger be om en oppdatert tilstandsrapport.

Tbdu AS - Takstmann & Byggmester Daniel Ulvatn

Med solid fagkompetanse innen bygg, tilstandsvurdering og teknisk rådgivning leverer Tbdu AS rapporter og tjenester for både bolig og eiendomsmarkedet.

TBDU AS leverer blandet annet følgende tjenester:

Tilstandsrapporter

Vedlikeholdsplaner og tiltaksplaner

Prosjektledelse og teknisk rådgivning

Reklamasjonstakst og uavhengig vurdering ved tvister

Uavhengig kontroll

Fagmann på visning eller overtakelse



Rapportansvarlig

Daniel Ulvatn

Daniel Ulvatn

Uavhengig Takstingeniør

du@tbdu.no

955 50 498



NITO

Takstmann & Byggmester
Daniel Ulvatn

Dette trenger du å vite om tilstandsrapporten



Hva er en tilstandsrapport?

En tilstandsrapport beskriver synlige skader/avvik eller tegn på skader/avvik på boligen. Rapporten fremhever vanligvis ikke positive egenskaper ved boligen.



Hva vurderer en bygningsakkyndig?

Den bygningsakkyndige vurderer boligen ut fra hva man kan forvente av en bygning av samme alder og type. Vurderingen gjøres som regel mot hvordan det var vanlig å bygge og regler som gjaldt da boligen ble oppført (søknadstidspunktet). Forhold som er vanlige for bygningens alder, slik som slitasje etter normal bruk regnes ikke som avvik.



Hva inneholder tilstandsrapporten?

Den bygningsakkyndige undersøker rom og bygningsdeler slik det kommer frem av [Forskrift til avhendingsloven](#). Tilstandsrapporten inneholder bare avvik som den bygningsakkyndige kan se eller kontrollere med enkle hjelpemidler. Det gjøres ikke nærmere undersøkelser slik som åpning av vegger eller andre bygningsdeler. I vegg mot våtrom og rom under terreng kan det borres et hull for å gjøre enkle undersøkelser slik som fuktøk.

Når du kjøper en brukt bolig

Når du kjøper en brukt bolig, er det viktig å være oppmerksom på at dette ikke kan sammenlignes med å kjøpe en ny bolig. Måten boligen ble bygget på kan være annerledes enn i dag. Bygninger svekkes over tid, og utsettes for slitasje blant annet på grunn av bruk og vær og vind. Mange boliger fornyes helt eller delvis, noen i flere omganger, eller det oppføres tilbygg. Særlig for boliger som er pusset opp eller endret, er det viktig å merke seg at fornyelse av overflater ikke nødvendigvis betyr at bygningsdeler under er forbedret.

Vurdering mot byggeregler

Den bygningsakkyndige vil vurdere boligen mot hvordan det var vanlig å bygge og regler som gjaldt på søknadstidspunktet. Den bygningsakkyndige ser etter avvik som har betydning for og som reduserer boligens funksjon og verdi, og som kommer frem av forskrift til avhendingslova.

Tilstandsrapporten beskriver ikke hele boligen

BYGNINGSSAKKYNDIGE SER FOR EKSEMPEL IKKE PÅ

- vanlig slitasje og normal vedlikeholdstilstand
- bagatellmessige forhold som ikke påvirker bygningens bruk eller verdi vesentlig
- skjulte installasjoner
- installasjoner utenfor bygningen
- full funksjonstesting av el- og VVS-installasjoner
- geologiske forhold og bygningens plassering på grunnen
- bygningens planløsning
- bygningens innredning
- løstørre slik som hvitevarer
- utendørs svømmebasseng og pumpeanlegg
- bygningens estetikk og arkitektur
- bygningens lovlighet (bortsett fra bruksendringer, brannceller og forhold som åpenbart kan påvirke helse, miljø og sikkerhet)
- fellesarealer (med mindre boligeier har vedlikeholdsplikt for fellesarealer og dette er kjent for bygningsakkyndig, eller fellesarealet har en særlig tilknytning til boligen).

© iVerdi 2023

Malen til denne rapporten, inkludert standardtekstene fra Verdi er vernet etter åndsverkloven og kan kun benyttes av av kunder hos iVerdi. For andre aktører er eksemplarframstilling av malen og standardtekster, som utskrift og annen kopiering til bruk som grunnlag for tilsvarende rapporter, bare tillatt når det er hjemlet i lov (kopiering til privat bruk, sitat o.l.) eller avtale med iVerdi ([Hjem-iVerdi](#)).

Utnyttelse i strid med lov eller avtale kan medføre erstatnings- og straffeansvar.

Dette trenger du å vite om tilstandsrapporten

Tilstanden vurderes med ulike tilstandsgrader

Tilstanden gir uttrykk for en gitt forventet tilstand, blant annet vurdert ut fra alder og normal bruk. Ved Tilstandsgrad 0 (TG0) og Tilstandsgrad 1 (TG1) gir den bygningsakkyndige normalt ingen begrunnelse for valg av tilstandsgrad. Grunnen er at bygningen eller bygningsdelen da bare har normal slitasje. Ved skjulte konstruksjoner kan alder alene avgjøre tilstandsgrad. Når bygningsakkyndige anbefaler tiltak, for eksempel utbedringer, må brukeren av rapporten vurdere om tiltakene er nødvendige og lønnsomme.

Når den bygningsakkyndige velger tilstandsgrad, baseres vurderingen på faste kriterier som følger av gjeldende bransjestandard for Teknisk tilstandsanalyse ved omsetning av bolig og Forskrift til avhendingslova.



TILSTANDSGRAD 0, TG0: INGEN AVVIK

Bygningsdelen skal være tilnærmet ny, ikke vise tegn på slitasje og det skal være lagt frem dokumentasjon på faglig god utførelse. Det er ingen merknader til delen.



TILSTANDSGRAD 1, TG1: MINDRE AVVIK

Bygningsdelen skal bare ha normal slitasje, og strakstiltak skal ikke anses som nødvendig. Graden kan også brukes når delen er ny, men der dokumentasjon på faglig god utførelse mangler.



TILSTANDSGRAD 2, TG2: VESENTLIGE AVVIK OG MINDRE AVVIK SOM ETTER NS 3600 GIR TG 2

Bygningsdelen skal enten ha feil utførelse, en skade eller symptomer på skade, sterk slitasje eller nedsatt funksjon. Graden gis når bygningsdelen trenger vedlikehold eller tiltak i nær fremtid. Graden skal også brukes når delen er gammel og det er grunn til å varsle om faren for skader på grunn av alderen, eller når det er grunn til å overvåke delen spesielt på grunn av fare for større skader eller følgeskader.



TILSTANDSGRAD 3, TG3: STORE ELLER ALVORLIGE AVVIK

Denne tilstandsgraden brukes ved kraftige tegn på forhold som man må regne med trenger utbedring straks eller innen kort tid. Det er påvist funksjonssvikt eller sammenbrudd.



IKKE UNDERSØKT/IKKE TILGJENGELIG FOR UNDERSØKELSE

Det kan være avvik/skader som ikke er avdekket.

Informasjon om utbedringskostnader

Utbedringskostnadene i rapporten er sjablongmessige anslag basert på observerte forhold som feil, skader eller uregelmessigheter, samt foreslåtte tiltak. Disse anslagene er veiledende, angis i fem intervaller, er basert på generelle erfaringstall, og må ikke forveksles med konkrete pristilbud fra håndverkere eller entreprenører. Faktiske kostnader kan variere betydelig, avhengig av individuelle valg, materialpriser og markedsforhold. For å få en nøyaktig vurdering av utbedringskostnadene anbefales ytterligere undersøkelser og innhenting av flere pristilbud fra kvalifiserte fagfolk. Slike anslag gis for TG3, der dette er mulig.



Tiltak under kr 20 000



Tiltak mellom kr 20 000 – 100 000



Tiltak mellom kr 100 000 – 200 000



Tiltak mellom kr 200 000 – 500 000



Tiltak over kr 500 000

Beskrivelse av eiendommen

Boligbygg med flere boenheter - Byggeår: 2018

UTVENDIG

[Gå til side](#)

Bygningen har malte trevinduer med 3-lags glass.
Bygningen har malt balkongdør i tre og brann- og lydklassifisert entrédør.

Altan med tilkomst fra stue/kjøkken, oppmålt 9.9m2

INNENDIG

[Gå til side](#)

Innvendig er det gulv av parkett. Veggene har malte plater.
Innvendige tak har malte plater. Overflater ble visuelt kontrollert, uten å registrere synlige skader eller andre avvik utover normal bruksslitasje. Overflater er en skjønnsmessig vurdering og TG er vurdert utifra om det er skader/større slitasje på overflatene. Stedvis noe hakk og merker må forventes i en brukt bolig og kommenteres ikke hvis det ikke er utover det som er å betegne som normal bruksslitasje.

Etasjeskiller er av betongdekke. Gulvet er kontrollert for høydeavvik med laser.

Innvendig har boligen malte glatte dører, dør med glass fra gang til stue/kjøkken. Pakninger på alle karmen.

VÅTROM

[Gå til side](#)

Bad - 6m2

Bad med overflater og innredning fra byggeår.

Veggene har baderomsplater. Taket er malt med downlights.
Gulvet er flislagt. Rommet har elektriske varmekabler. Fall mot sluk er kontrollert med laser . Høydeforskjell fra toppen av sluket til toppen av membranen ved dørterskelen er 3.5cm.

Det er plastsluk og smøremembran med dokumentert utførelse.
Rommet har innredning med nedfelt servant, veggmontert toalett, dusjvegger og opplegg for vaskemaskin.
Avtrekk via balansert ventilasjon, tilluft med spalte mellom dørblad og terskel.

Hulltaking er foretatt uten å påvise unormale forhold. Hulltaking er foretatt fra stue. RH i vegg ble målt til 48.5%, ingen utslag ved måling i overflater i veggkonstruksjonen.

Relativ luftfuktighet ble målt med lang probe. Den viste relativ luftfuktighet på 48.5% ved en temperatur på 16,3 grader.
Relativ luftfuktighet under 60 % anses å være tørt.
Relativ luftfuktighet mellom 60-74 % er akseptabelt.
Relativ luftfuktighet mellom 75-85 % anses å være fuktig.
Relativ luftfuktighet mellom 86,5-100 % anses å være meget fuktig

Bod/Vaskerom - 4.5m2

Bod/Vaskerom med overflate og innredning fra byggeår.

Veggene har baderomsplater. Taket er malt.
Gulvet har vinylbelegg. Rommet har ingen varmekilde. Fall mot sluk er kontrollert med laser . Høydeforskjell fra toppen av sluket til toppen av membranen ved dørterskelen er 2.5cm .

Det er nyere stålsluk og synlig vinylbelegg som tettesjikt.
Rommet har opplegg for vaskemaskin.
Avtrekk via balansert ventilasjon, tilluft med spalte mellom dørblad og terskel.

Hulltaking er ikke foretatt, det er søkt i overflater inne på vaskerom og i tiliggende konstruksjoner uten hulltaking.

KJØKKEN

[Gå til side](#)

Sigdal Kjøkken innredning med glatte fronter. Benkeplaten er av laminat. Det er kjølfryseskap, oppvaskmaskin, platetopp, stekeovn, vannstoppssystem og komfyrvakt.
Det er kjøkkenventilator med kullfilter.

TEKNISKE INSTALLASJONER

[Gå til side](#)

Innvendige vannledninger er av plast (rør i rør). Det er besiktiget i rørskap.

Det er avløpsrør av plast.

Boligen har balansert ventilasjon.

Nilan kombi pumpe. Ventilasjonsanlegg med innebygget varmtvanntank

Elektrisk oppvarming:

Varmekabler på bad.

VEDR. VURDERING AV ELEKTRISK ANLEGG

El-anlegget er kun enkelt vurdert da dette ikke er takstmansens kompetanseområde. Eier av boligen har ansvaret for at det elektriske

anlegget til enhver tid er forskriftsmessig, og at det brukes i samsvar med produsentens anvisninger.

Elektriske installasjoner er i dag strengt regulert med tekniske krav til

installasjonene og kompetansekrav til de som skal utføre arbeidet.
Det

er bare fagfolk som har de nødvendige kvalifikasjonene etter forskrift

om elektroforetak og kvalifikasjonskrav for arbeid knyttet til elektriske

anlegg og elektrisk kontroll.

FORHOLD SOM ÅPENBART KAN MEDFØRE FARE FOR HELSE, MILJØ OG SIKKERHET

[Gå til side](#)

Ingen avvik.

Arealer

[Gå til side](#)

Forutsetninger og vedlegg

[Gå til side](#)

Lovlighet

[Gå til side](#)

Boligbygg med flere boenheter

- Det foreligger ikke tegninger

Kommunal informasjon som tegninger og andre dokumenter fra byggesak er ikke oversendt for kontroll / gjennomgang.

Sammendrag av boligens tilstand

Fordeling av tilstandsgrader

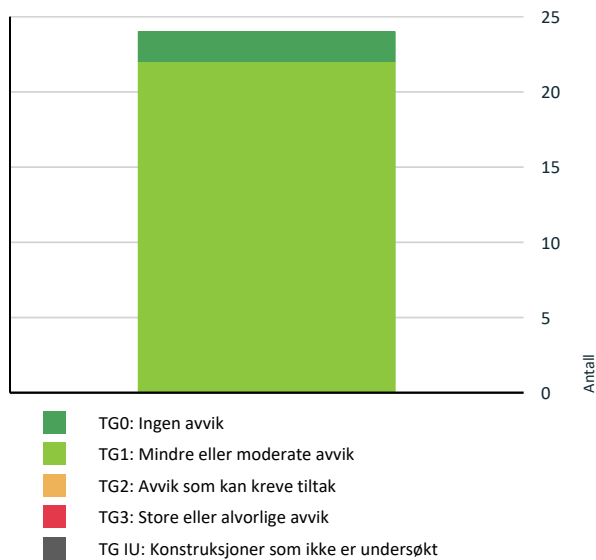

Vil du vite mer om tilstandsgrader? Se side 4.

Oppsummering av avvik

Vil du vite mer? Se på rommet eller bygningsdelen senere i rapporten.

Boligbygg med flere boenheter

HELSE, MILJØ OG SIKKERHET

Forhold som åpenbart kan medføre fare for helse, miljø og sikkerhet

[Gå til side](#)

Tilstandsrapport

BOLIGBYGG MED FLERE BOENHETER



Byggeår
2018

Kommentar
Kilde: Eiendomsverdi

Anvendelse

Standard

Normal standard på bygget ut ifra alder/konstruksjon - jamfør beskrivelse under konstruksjoner.

Vedlikehold

Bygget er jevnlig vedlikeholdt.



UTVENDIG

TG 1 Vinduer

Beskrivelse

Bygningen har malte trevinduer med 3-lags glass.



TG 1 Dører

Beskrivelse

Bygningen har malt balkongdør i tre og brann- og lydclassifisert entrédør.

TG 1 Balkonger, terrasser og rom under balkonger

Beskrivelse

Altan med tilkomst fra stue/kjøkken, oppmålt 9.9m2



INNENDIG

TG 1 Overflater

Beskrivelse

Innendig er det gulv av parkett. Veggene har malte plater. Innvendige tak har malte plater. Overflater ble visuelt kontrollert, uten å registrere synlige skader eller andre avvik utover normal bruksslitasje. Overflater er en skjønnsmessig vurdering og TG er vurdert utifra om det er skader/større slitasje på overflatene. Stedvis noe hakk og merker må forventes i en brukt bolig og kommenteres ikke hvis det ikke er utover det som er å betegne som normal bruksslitasje.

Tilstandsrapport

1 TG 1 Etasjeskille/gulv mot grunn

Beskrivelse

Etasjeskiller er av betongdekke. Gulvet er kontrollert for høydeavvik med laser.



1 TG 1 Innvendige dører

Beskrivelse

Innvendig har boligen malte glatte dører, dør med glass fra gang til stue/kjøkken. Pakninger på alle karmen.



VÅTROM

3. ETASJE > BAD - 6M2

Generell

Beskrivelse

Bad med overflater og innredning fra byggeår.



3. ETASJE > BAD - 6M2

1 TG 1 Overflater vegger og himling

Beskrivelse

Veggene har baderomsplater. Taket er malt med downlights.

3. ETASJE > BAD - 6M2

1 TG 1 Overflater Gulv

Beskrivelse

Gulvet er flislagt. Rommet har elektriske varmekabler. Fall mot sluk er kontrollert med laser . Høydeforskjell fra toppen av sluket til toppen av membranen ved dørterskelen er 3.5cm.

3. ETASJE > BAD - 6M2

1 TG 1 Sluk, membran og tettesjikt

Beskrivelse

Det er plastsluk og smøremembran med dokumentert utførelse.



3. ETASJE > BAD - 6M2

1 TG 1 Sanitærutstyr og innredning

Beskrivelse

Rommet har innredning med nedfelt servant, veggmontert toalett, dusjvegger og opplegg for vaskemaskin.

3. ETASJE > BAD - 6M2

1 TG 1 Ventilasjon

Tilstandsrapport

Beskrivelse

Avtrekk via balansert ventilasjon, tilluft med spalte mellom dørblad og terskel.

3.ETASJE > BAD - 6M2

Tilleggende konstruksjoner våtrom

Beskrivelse

Hulltaking er foretatt uten å påvise unormale forhold. Hulltaking er foretatt fra stue. RH i veggen ble målt til 48.5%, ingen utslag ved måling i overflater i veggkonstruksjonen.

Relativ luftfuktighet ble målt med lang probe. Den viste relativ luftfuktighet på 48.5% ved en temperatur på 16,3 grader.
Relativ luftfuktighet under 60 % anses å være tørt.
Relativ luftfuktighet mellom 60-74 % er akseptabelt.
Relativ luftfuktighet mellom 75-85 % anses å være fuktig.
Relativ luftfuktighet mellom 86,5-100 % anses å være meget fuktig

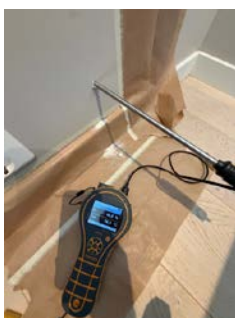

3.ETASJE > BOD/VASKEROM - 4.5M2

Generell

Beskrivelse

Bod/Vaskerom med overflate og innredning fra byggeår.



3.ETASJE > BOD/VASKEROM - 4.5M2

Tilleggende konstruksjoner våtrom

Beskrivelse

Veggene har baderomsplater. Taket er malt.

3.ETASJE > BOD/VASKEROM - 4.5M2

Tilleggende konstruksjoner våtrom

Beskrivelse

Gulvet har vinylbelegg. Rommet har ingen varmekilde. Fall mot sluk er kontrollert med laser . Høydeforskjell fra toppen av sluket til toppen av membranen ved dørterskelen er 2.5cm .

3.ETASJE > BOD/VASKEROM - 4.5M2

Tilleggende konstruksjoner våtrom

Beskrivelse

Det er nyere stålsluk og synlig vinylbelegg som tettesjikt.



3.ETASJE > BOD/VASKEROM - 4.5M2

Tilleggende konstruksjoner våtrom

Beskrivelse

Rommet har opplegg for vaskemaskin.

3.ETASJE > BOD/VASKEROM - 4.5M2

Tilleggende konstruksjoner våtrom

Beskrivelse

Avtrekk via balansert ventilasjon, tilluft med spalte mellom dørblad og terskel.

3.ETASJE > BOD/VASKEROM - 4.5M2

Tilleggende konstruksjoner våtrom

Beskrivelse

Hulltaking er ikke foretatt, det er søkt i overflater inne på vaskerom og i tillegg konstruksjoner uten hulltaking.

KJØKKEN

3.ETASJE > STUE/KJØKKEN - 34.4M2

Tilleggende konstruksjoner våtrom

Beskrivelse

Tilstandsrapport

Sigdal Kjøkken innredning med glatte fronter. Benkeplaten er av laminat. Det er kjøl/fryseskap, oppvaskmaskin, platetopp, stekeovn, vannstoppssystem og komfyrvakt.



3. ETASJE > STUE/KJØKKEN - 34.4M2

1 TG 1 Avtrekk

Beskrivelse

Det er kjøkkenventilator med kullfilter.



TEKNISKE INSTALLASJONER

1 TG 1 Vannledninger

Beskrivelse

Innvendige vannledninger er av plast (rør i rør). Det er besikket i rørskap.



1 TG 1 Avløpsrør

Beskrivelse

Det er avløpsrør av plast.

1 TG 1 Ventilasjon

Beskrivelse

Boligen har balansert ventilasjon.

1 TG 1 Varmtvannstank

Beskrivelse

Nilan kombi pumpe. Ventilasjonsanlegg med innebygget varmtvannstank



Elektrisk anlegg

Dette er en forenklet kontroll begrenset til de spørsmål og undersøkelser som forskrift til avhendingslova (tryggere bolighandel) § 2-18 inneholder. Dette kan ikke sammenlignes med en kontroll utført av offentlig myndighet (Det lokale eltilsyn) eller registrert elektrovirksomhet, og en bygningssakkyndig har verken kompetanse eller lov til å foreta en slik kontroll.

Tilstanden er vurdert ut fra den forenklete og begrensede kontrollen som forskriften inneholder. El-anlegget kan ha feil og mangler som en slik forenklet undersøkelse ikke vil avdekke. Vær derfor oppmerksom på denne risikoen, og søk videre veiledning eller få en fullstendig kontroll utført av registrert elektrovirksomhet.

Beskrivelse

Elektrisk oppvarming:
Varmekabler på bad.

VEDR. VURDERING AV ELEKTRISK ANLEGG

El-anlegget er kun enkelt vurdert da dette ikke er taksmannens kompetanseområde. Eier av boligen har ansvaret for at det elektriske anlegget til enhver tid er forskriftsmessig, og at det brukes i samsvar med produsentens anvisninger. Elektriske installasjoner er i dag strengt regulert med tekniske krav til installasjonene og kompetansekrav til de som skal utføre arbeidet. Det er bare fagfolk som har de nødvendige kvalifikasjonene etter forskrift om elektroforetak og kvalifikasjonskrav for arbeid knyttet til elektriske anlegg og elektrisk kontroll.

1. Foreligger det eltilsynsrapport de siste 5 år, og det er ikke foretatt arbeid på anlegget etter denne, utenom retting av eventuelle avvik i

Tilstandsrapport

eltilsynsrapport (dvs en el-tilsynsrapport uten avvik)?

Nei

Spørsmål til eier

2. Når ble det elektriske anlegget installert eller sist gang totalt rehabilitert (årstall)? Med totalt rehabilitert menes fullstendig utskiftet anlegg fra inntakssikring og videre.
2018
3. Er alle elektriske arbeider/anlegg i boligen utført av en registrert elektroinstallasjonsvirksomhet?
Nei
4. Er det elektriske anlegget utført eller er det foretatt tilleggsarbeider på det elektriske anlegget etter 1.1.1999?
Ja
Eksisterer det samsvarserklæring?
Ja
5. Foreligger det kontrollrapport fra offentlig myndighet – Det Lokale Eltilsyn (DLE) eller eventuelt andre tilsvarende kontrollinstanser med avvik som ikke er utbedret eller kontrollen er over 5 år?
Nei
6. Forekommer det ofte at sikringene løses ut?
Nei
7. Har det vært brann, branntilløp eller varmgang (for eksempel termiske skader på deksler, kontaktpunkter eller lignende) i boligens elektriske anlegg?
Nei

Generelt om anlegget

8. Er det tegn til at det har vært termiske skader (tegn på varmgang) på kabler, brytere, downlights, stikkontakter og elektrisk utstyr? Sjekk samtidig tilstanden på elektrisk tilkobling av varmtvannsbereder, jmfør eget punkt under varmtvannstank
Nei
9. Er der synlig defekter på kabler eller er disse ikke tilstrekkelig festet?
Nei

Inntak og sikringsskap

10. Er det tegn på at kabelinnføringer og hull i inntak og sikringsskap ikke er tette, så langt dette er mulig å sjekke uten å fjerne kapslinger?
Nei
11. Finnes det kursfortegnelse, og er den i samsvar med antall sikringer?
Ja
12. Foreta en helhetsvurdering av det elektriske anlegget, dets alder, allmenne tilstand og fare for liv og helse. Bør det elektriske anlegget ha en utvidet el-kontroll?
Nei

Generell kommentar

Det er foretatt en enkel vurdering av anlegget basert på selgers informasjon og besiktelse av synlige deler i boligen. Undersøkelsen er basert på spørsmål og punkter fra forskriften Tryggere Bolighandel.



FORHOLD SOM ÅPENBART KAN MEDFØRE FARE FOR HELSE, MILJØ OG SIKKERHET

Dette punktet inneholder tydelige og lett synlige forhold ved boligen som åpenbart kan påvirke helse, miljø og sikkerhet, og som bygningssakkyndige har oppdaget. Terskelen for hva som anses som åpenbart er høy, og det utføres ikke undersøkelser med sikte på å avdekke slike forhold. Punktet omfatter ikke skjulte eller ikke-synlige forhold, tekniske vurderinger eller forhold som krever spesialundersøkelser. Forhold vurderes etter byggteknisk forskrift på befaringstidpunktet. Røykvarslere og håndholdt brannslukningsutstyr vurderes etter gjeldende forskrift om brannforebygging.



Helse, miljø og sikkerhet

Beskrivelse

Ingen avvik.

Arealer, byggetegninger og brannceller

Standard gjeldende fra 01.01.2024

Arealmålinger og arealoppsett er basert på Norsk standard 3940:2023 Areal- og volum-beregninger av bygninger. Arealet gjelder for tidspunktet da boligen ble målt

Hva er måleverdig areal?

Arealet i rommet må ha minst 1,90 m fri høyde over gulvet og minst bredde på 0,60 m. Et loft med skråtak vil for eksempel bare få registrert målbart areal der høyden er minst 1,90 m og bredden minst 0,60 m. Rommet må ha en dør eller luke, og gangbart gulv.

Hva er bruksareal?

$$\text{BRA} = \text{BRA-i} + \text{BRA-e} + \text{BRA-b}$$

Bruksarealet for bygningen er bruttoarealet minus arealet som opptas av yttervegger.

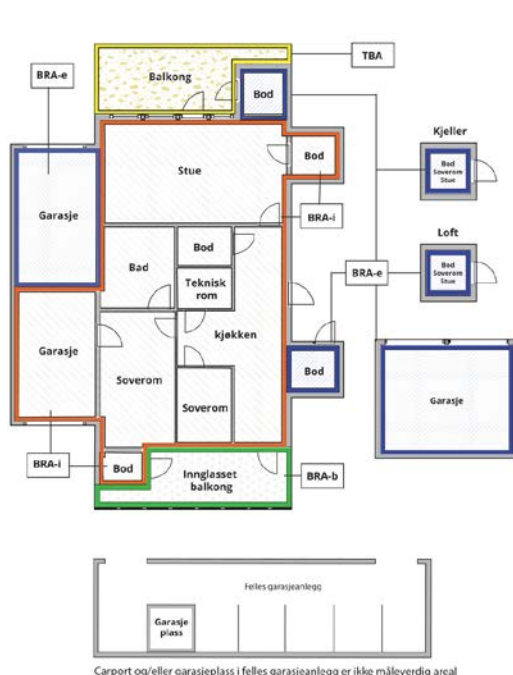

Carpport og/eller garasjeplass i felles garasjeanlegg er ikke måleverdig areal

Internt bruksareal (BRA-i)	Arealet innenfor boenheten(e)
Eksternt bruksareal (BRA-e)	Arealet av alle rom utenfor boenheten(e) og som tilhører denne, slik som for eksempel bod
Innglasset balkong mv (BRA-b)	Arealet av innglasset balkong, veranda eller altan når denne er tilknyttet boenheten(e)
Terrasse- og balkongareal (TBA)	Arealet av terrasser, åpne balkonger og åpen altan tilknyttet boenheten(e)
Gulvareal (GUA)	Er sum av BRA (bruksareal) og ALH (areal med lav takhøyde). Areal med lav takhøyde (ALH) er ikke måleverdig areal, som skyldes skråtak og lav himlingshøyde. GUA kan opplyses i markedsføring der det er aktuelt for den konkrete boligen og kun sammen med BRA-i, for eksempel der gulvflaten har en verdi og har funksjon ved møblering og bruk av rommene. Ikke innredet areal som kaldloft, måles og oppgis normalt ikke.

Arealet kan ikke alltid fastsettes nøyaktig

Areal kan være komplisert eller umulig å måle opp nøyaktig fordi det er vanskelig å fastslå tykkelsen på innervegger, skjelheter i og utforming av bygningskonstruksjoner som karnapp, buer og vinkler som ikke er rette, åpne rom over flere etasjer og så videre.

Eiendommens markedsverdi kan ikke baseres på en matematisk beregning basert på antall kvadratmeter opplyst i rapporten. Opplysninger om areal kan altså ikke alene benyttes for å beregne eiendommens verdi.

Den bygningsakkyndige kan avdekke eventuelle bruksendringer og avvik i branncelleinndeling

Den bygningsakkyndige ser på byggetegninger hvis de er tilgjengelige og dette er en del av oppdraget, og vurderer bruken av boligen opp mot tegningene. Hvis den bygningsakkyndige avdekker at en bolig ikke ser ut til å være delt opp i brannceller etter kravene i byggeteknisk forskrift på befaringstidspunktet, skal det opplyses om dette.

Reglene om bruksendring og brannceller kan være kompliserte. Søk videre faglige råd om rapporten ikke gir deg svar. Den bygningsakkyndige kan ikke vurdere og svare på alle spørsmål, og kan heller ikke vite om kommunen kan gi unntak for kravene som gjelder. [Vil du vite mer?](#)

Om brannceller

En branncelle er hele eller avgrensede deler av en bygning hvor en brann fritt kan utvikle seg uten at den kan spre seg til andre bygninger eller andre deler av bygningen i løpet av en fastsatt tid.

Om bruksendring

Bruksendring er å endre bruken av et rom fra en tillatt bruk til en annen. Dette kan kreve søknad og tillatelse, for eksempel hvis du endrer et rom fra bod til soverom eller arbeidsrom, eller hvis du endrer en bolig til to separate boliger.

Rom for varig opphold har krav til takhøyde, romstørrelse, rømningsvei og lysforhold som må være oppfylt. Du kan søke kommunen om unntak for kravene, men kan ikke regne med å få unntak for krav som går på helse og sikkerhet, for eksempel krav til rømningsvei.

Bruksendring som krever godkjenning, og som ikke er søkt bruksendret, er ulovlig. Kommunen kan etter plan- og bygningsloven kapittel 32 forfølge overtredelser. Kommunen kan pålegge deg å avslutte den ulovlige bruken, eventuelt å rette eller tilbakeføre rommet til godkjent bruk.

Arealer

Boligbygg med flere boenheter

Etasje	Bruksareal BRA m ²			SUM	Terrasse- og balkongareal (TBA)
	Internt bruksareal (BRA-i)	Eksternt bruksareal (BRA-e)	Innglasset balkong (BRA-b)		
3.Etasje	78			78	10
1.Etasje		5		5	
SUM	78	5			10
SUM BRA	83				

Romfordeling

Etasje	Internt bruksareal (BRA-i)	Eksternt bruksareal (BRA-e)	Innglasset balkong (BRA-b)
3.Etasje	Entré - 9.3m ² , stue/kjøkken - 34.4m ² , bad - 6m ² , bod/vaskerom - 4.5m ² , soverom - 8.1m ² , soverom - 12.2m ²		
1.Etasje		Bod - 5m ²	

Kommentar

Arealene oppgitt bak rombenevnelse er ca. og avvik kan forekomme. Arealene kan ikke summeres for å kontrollere BRA da innervegger, sjakter mm er ikke medregnet i disse arealene.

Lovlighet

Byggetegninger

Det foreligger ikke tegninger

Kommentar: Kommunal informasjon som tegninger og andre dokumenter fra byggesak er ikke oversendt for kontroll / gjennomgang.

Nyere håndverkstjenester

Er det ifølge eier utført håndverkstjenester på boligen siste 5 år?

Ja Nei

Befarings - og eiendomsopplysninger

Befaring

Dato	Til stede	Rolle
07.5.2026	Daniel Ulvatn	Takstingeniør
	Viljar Østervold	Kunde

Matrikkeldata

Kommune	gnr.	bnr.	fnr.	snr.	Areal	Kilde	Eieforhold
4614 STORD	28	251		8	0 m ²	IKKE OPPGITT (Ambita)	Ikke relevant

Adresse

Olvikvegen 80

Hjemmelshaver

Natland Sunniva Helen, Østervold Viljar

Eiendomsopplysninger

Beliggenhet

Eiendommen ligger i etablert boligområde på Stord. Området er hovedsakelig bebygd med eneboliger og mindre boligbebyggelse, og fremstår som rolig og barnevennlig.

Det er kort avstand til dagligvarebutikk, skole, barnehage og øvrige servicetilbud. Leirvik sentrum ligger innen kort kjøreavstand og tilbyr et bredt utvalg av butikker, serveringssteder og offentlige tjenester.

Adkomstvei

Eiendommen har adkomst via offentlig vei.

Tilknytning vann

Eiendommen er tilknyttet offentlig vannforsyning via private stikkledninger.

Tilknytning avløp

Eiendommen er tilknyttet offentlig avløpsnett via private stikkledninger.

Regulering

Eiendommen ligger i et område regulert til boligbebyggelse.

Kilder og vedlegg

Dokumenter

Beskrivelse	Dato	Kommentar	Status	Sider	Vedlagt
Kommunalinformasjon	05.05.2026		Gjennomgått		Nei
Egenerklæringsskjema	05.05.2026		Gjennomgått		Nei

Revisjoner

Versjon	Ny versjon	Kommentar
1	07.05.2026	
2	07.05.2026	

For gyldighet på rapporten se forside

Tilstandsrapportens avgrensninger

Forutsetninger

Struktur og referansenivå

Rapporten beskriver avvik, det vil si en tilstand som er dårligere enn referansenivået. Positive sider ved boligen, ut over det som kommer frem av tilstandsgradene, blir normalt ikke fremhevet.

Rapporten baserer seg på krav i forskrift til avhendingslova (tryggere bolighandel). For valg av tilstandsgrad blir NS 3600:2018 (teknisk tilstandsanalyse ved omsetning av bolig) lagt til grunn.

Bygningssakkyndig er ikke ansvarlig for tilbakeholdt eller uriktig informasjon, som har betydning for tilstandsvurderingen.

Presiseringer

Anslag på utbedringskostnader er sjablongmessig, og må ikke forveksles med en konkret vurdering eller tilbud fra entreprenør eller håndverker. Anslaget vil også avhenge av personlige preferanser og markedspris på materialer og tjenesteyter.

Tilstandsrapporten gjelder hovedbygget og tilleggsbygninger som den bygningssakkyndige anser at har nær tilknytning til funksjon som bolig.

Avvik er vurdert mot regler som gjaldt da boligen ble oppført, med mindre annet er spesifisert i forskrift til avhendingslova, eller gjeldende versjon av NS 3600.

Hulltaking ved våtrom, i rom under terreng eller andre bygningsdeler, krever eiers samtykke.

Befaring begrenses til visuelle observasjoner av tilgjengelige flater. Den bygningssakkyndige gjør ikke fysiske inngrep for å avdekke avvik, utover det som er beskrevet i forskrift til avhendingslova. Rapporten gir ingen garanti for at det ikke finnes skjulte feil eller mangler.

Flater som er skjult av snø eller på annen måte utilgjengelig, blir ikke kontrollert. Det blir ikke utført funksjonsprøving av bygningsdeler, med mindre dette kommer frem av forskrift til avhendingslova. Hvis det ikke er sikkerhetsmessig forsvarlig, vil ikke bygningssakkyndig undersøke taket fra utsiden.

Boligens tilbehør, hvite- og brunevarer og annet inventar, blir ikke vurdert. Dette gjelder også integrert tilbehør.

Stikkprøvetakninger er tilfeldig utvalgt, og kan innebære kontroll under overflaten med et spisst redskap eller lignende.

Uttrykk og definisjoner

Referansenivå: Kravet til bygningsdelen eller rommet på søknadstidspunktet.

Tilstand: Byggverkets eller bygningsdelens tekniske, funksjonelle eller estetiske status på et gitt tidspunkt.

Symptom: Forhold som gir indikasjon på hvilken tilstand et byggverk eller en bygningsdel befinner seg i. Benyttes ved beskrivelse av avvik og alder.

Skadegjører: I hovedsak råte, sopp og skadedyr.

Fuktsøk: Overflatesøk med egnet søkeutstyr som fuktindikator eller visuelle observasjoner.

Fuktmåling: Måling av fuktinnhold i materiale eller i bakenforliggende konstruksjon ved bruk av egnet måleutstyr, blant annet hammerelektrode

og pigger.

Hulltaking: Boring av hull for inspeksjon og fuktmåling i risikoutsatte konstruksjoner.

Normal slitasjegrad: Forventet slitasje av materiale i overflaten, basert på enkle, visuelle observasjoner. Kan vurderes sammen med bygningsdelens alder.

Areal

Areal fastsettes etter forskrift til avhendingslova og gjeldende versjon av NS 3940 (areal- og volumberegninger av bygninger).

Et rom kan være i strid med teknisk forskrift og mangle godkjenning hos kommunen for den aktuelle bruken, uten at dette får betydning for om arealet måles og oppgis i tilstandsrapporten. Når arealet måles tas det ikke hensyn til om arealet er lovlig oppført eller om bruken er lovlig, bruksendringer, lysforhold eller andre sikkerhetsmangler.

Rom som ligger utenfor boenheten, som eier har påvist eller opplyst at tilhører boenheten, er oppmålt og inkludert i BRA-e. Det er ikke fremvist dokumentasjon på at rommet tilhører boenheten, med mindre dette er angitt særskilt. Rom utenfor boenheten kan omdisponeres av borettslaget/sameiet, og dette kan påvirke boligens BRA-e.

Opplysninger om areal kan ikke alene benyttes for beregning av markedsverdi.

Personvern

Tilstandsrapporten er utarbeidet som en del av Fremtind Forsikring AS sitt takstkonsept. Fremtind Forsikring AS, iVerdi AS, takstforetaket og andre relevante interessenter benytter personopplysninger fra tilstandsrapporten for analyse- og statistikkformål, utvikling og drift av produkter og tjenester i takstbransjen og boligomsetningen. Fremtind Forsikring AS, iVerdi AS og takstforetaket, følger til enhver tid gjeldende personvernlovgivning.



Selgers egenerklæring

Egenerklæringen er boligselgers egen beskrivelse av tilstanden til boligen. Her kan du finne viktige opplysninger som du som kjøper bør vite om før du bestemmer deg for et eventuelt kjøp. Har du spørsmål til egenerklæringen kan du snakke med megleren som står for salget.

Selgere

Sunniva Helen Natland

Viljar Østervold

Boligen

- ◆ Boligen ble kjøpt 2021
- ◆ Selger har bodd i boligen de 12 siste månedene
- ◆ Boligselger har kjøpt boligselgerforsikring

Olvikvegen 80

5416 Stord

4614-28/251/0/8



Våtrom, tak og fasade

1. Vet du om det er, eller har vært, feil eller skader på bad/våtrom?

♦ **Nei, ikke som jeg kjenner til**

2. Vet du om det er gjort arbeid på bad eller våtrom, enten av deg eller tidligere eiere?

♦ **Nei, ikke som jeg kjenner til**

3. Vet du om det finnes dokumentasjon på hvordan bad/våtrom er bygget opp?

♦ **Nei, ikke som jeg kjenner til**

4. Vet du om det er, eller har vært, vannlekkasje eller andre typer feil eller skader på tak, yttervegg, vinduer, dører, garasje, tilleggsbygninger eller lignende?

♦ **Nei, ikke som jeg kjenner til**

5. Vet du om det er, eller har vært, feil eller skader på vinduene, som for eksempel kondens, fuktskader eller vanninntrengning? Eller er noen av vinduene i boligen punktert?

♦ **Nei, ikke som jeg kjenner til**

6. Vet du om det er, eller har vært, skjevheter eller setningsskader i boligen, støttemur, terrasse eller lignende?

♦ **Nei, ikke som jeg kjenner til**

Drenering, fukt og lekkasje

7. Vet du om det er, eller har vært, fukt, råte eller vanninntrengning i underetasje, kjeller eller krypkjeller?

♦ **Nei, ikke som jeg kjenner til**

8. Vet du om det er, eller har vært, fukt, sopp eller råteskader i boligen/sameiet/borettslaget?

♦ **Nei, ikke som jeg kjenner til**

9. Vet du om det er eller har vært skadedyr eller sjenerende insekter i egen enhet eller i sameiet/borettslagets fellesarealer eller i andres enheter?

♦ **Nei, ikke som jeg kjenner til**

Tekniske installasjoner

10. Vet du om det er, eller har vært, feil på vann- eller avløpsanlegg?

♦ **Nei, ikke som jeg kjenner til**

11. Vet du om det er gjort arbeid på vann og avløp, enten av deg eller tidligere eiere?

♦ **Nei, ikke som jeg kjenner til**

12. Vet du om det er, eller har vært, feil eller skader knyttet til sentralfyr, radiator, ventilasjon, varmepumpe, kjøkkenvifte, baderomsvifte eller andre installasjoner?

♦ **Nei, ikke som jeg kjenner til**



13. Vet du om det er gjort arbeid på sentralfyr, radiator, ventilasjon, varmpumpe eller andre installasjoner, enten av deg eller tidligere eiere?

♦ Ja

Faglært arbeid:

1.

Hvilket år ble jobben fullført?: 2026

Firmanavn: Teca

Beskrivelse av arbeidet: Byte av begge vifter i kombiskap. Årsaka var at lageret i den eine vifta var slitt og lagde unødig støy. Begge vifter blei bytta for orden skyld og har gått saumlaust i etterkant.

14. Vet du om det er, eller har vært, feil eller skader knyttet til ildsted eller pipe?

♦ Nei, ikke som jeg kjenner til

15. Vet du om det er gjort arbeid på ildsted eller pipe, enten av deg eller tidligere eiere?

♦ Nei, ikke som jeg kjenner til

16. Vet du om det er, eller har vært, feil eller skader på det elektriske anlegget?

♦ Nei, ikke som jeg kjenner til

17. Vet du om det er gjort arbeid på det elektriske anlegget, enten av deg eller tidligere eiere?

♦ Ja

Faglært arbeid:

1.

Hvilket år ble jobben fullført?: 2022

Firmanavn: Privat

Beskrivelse av arbeidet: Satt inn Plejd-dimmere på soverom 1 og 2, samt dimmer på bryter til lampe over kjøkkenbord. Gjort av faglært som «venneteneste» derav ingen skriftleg dokumentasjon.

Eiendommen og omgivelsene

18. Vet du om bruken av eiendommen eller området rundt kan endres av foreslåtte eller vedtatte reguleringsplaner, nabovarsel, offentlige vedtak eller lignende?

♦ Nei, ikke som jeg kjenner til

19. Vet du om det finnes kommunale pålegg, heftelser eller krav knyttet til eiendommen eller boligen?

♦ Nei, ikke som jeg kjenner til

20. Vet du om boligen eller eiendommen har blitt endret eller bygget ut etter opprinnelig byggeår, enten av deg eller tidligere eiere?

♦ Nei, ikke som jeg kjenner til

21. Vet du om det mangler midlertidige brukstillatelser eller ferdigattester fra kommunen?

♦ Nei, ikke som jeg kjenner til

22. Vet du om det har vært flom, ras, skred eller lignende på eiendommen, eller om den ligger i et fareområde?



♦ **Nei, ikke som jeg kjenner til**

23. Har eiendommen utleiedel, for eksempel en leilighet, hybel eller lignende?

♦ **Nei, ikke som jeg kjenner til**

24. Vet du om det er gjort radonmåling på eiendommen, enten av deg eller tidligere eiere?

♦ **Nei, ikke som jeg kjenner til**

25. Vet du om det finnes skaderapporter, tilstandsvurderinger, boligsalgsrapporter eller om det er utført målinger for boligen?

♦ **Nei, ikke som jeg kjenner til**

26. Vet du om noe i nabolaget som kan være plagsomt eller ubehagelig for kjøperen?

♦ **Ja**

Utbygging av fortau her på Ådland gir ein del støy og støv om ein sitt ute. Tentativt ferdig arbeid Mai/Juni 2026.

27. Vet du om du selv eller sameiet/borettslaget/laget/selskapet er innblandet i uenigheter eller konflikter rundt eiendommen?

♦ **Nei, ikke som jeg kjenner til**

28. Vet du om det finnes planer, vedtak eller forslag som kan føre til økte utgifter, som festeavgift, fellesutgifter, fellesgjeld eller kommunale avgifter?

♦ **Nei, ikke som jeg kjenner til**

Generelt

29. Har boligen garasje eller øvrige tilleggsbygninger?

♦ **Ja**

Vet du om det feil eller skader ved garasje eller øvrige tilleggsbygninger?

♦ **Nei, ikke som jeg kjenner til**

30. Vet du om det er gjort arbeid på eiendommen som ikke er nevnt i de andre spørsmålene?

♦ **Ja**

Faglært arbeid:

1.

Hvilket år ble jobben fullført?: 2025

Firmanavn: Privat

Beskrivelse av arbeidet: Satt opp ekstra stikkontakt i bod. Gjort av faglært som venneteneste og derav ingen dokumentasjon.

31. Vet du om det er, eller har vært, feil på tilbehør som følger med eiendommen?

♦ **Ja**

Byttet del på platetopp på garanti i 2025

Er det gjort tiltak, eller er feilen/skaden utbedret?

♦ **Ja**



Faglært arbeid:

1. **Hvilket år ble jobben fullført?:** 2024

Firmanavn: Elesco Haugesund

Beskrivelse av arbeidet: Byttet del i
platetopp.

32. Er det bestilt Norgespris på strøm?

Ja. Norgespris er en statlig ordning som gir husholdninger tilbud om strøm til fast pris på 50 øre pr. kilowattime (prisen gjelder frem til 31. Desember 2026). Ordningen gjelder både boliger og fritidsboliger. Når en bolig med Norgespris bytter eier, vil ny eier fortsatt være bundet til Norgespris ut bindingstiden. Les mer på Regjeringens nettsider.

33. Har du andre opplysninger om boligen eller eiendommen, utover det du har svart?

♦ **Nei, ikke som jeg kjenner til**



Bolig selges med boligselgerforsikring

Selger har kjøpt Fremtind boligselgerforsikring.

Boligselgerforsikringen dekker mangler som selger er ansvarlig for etter avhendingsloven, med de unntakene som følger av forsikringsvilkårene.

Hvis du oppdager noe du mener kan være en mangel, må du reklamere til Fremtind innen to måneder etter at du oppdaget, eller burde oppdaget, forholdet. Dette gjør du på fremtind.no.

Husk at du som kjøper ikke må begynne å utbedre forholdet før du har fått svar på reklamasjonen. Da kan du som kjøper miste retten til å reklamere over forholdet. Du har likevel en plikt til å begrense en eventuell skade - for eksempel ved å tørke opp vannsøl etter en vannlekkasje og sørge for at lekkasjen stopper.

VEDTEKTER
FOR
EIGARSEKSJONSSAMEIGA

Olvikvegen 80

I

STORD KOMMUNE

1. Namn og oppretting

Sameiga sitt namn er "Eigarseksjonssameiga Olvikvegen 80", nedanfor kalla sameiga.

Sameiga er oppretta ved krav om seksjonering av den 2018.

2. Eigedommen

Sameiga sin eigedom er

gnr 28, bnr 251

i Stord kommune, med påståande 1 - ett -bustadbygg.

Eigedommen er seksjonert i 9 – ni – seksjonar slik:

Bygg 1 : 9 seksjonar

Bygg 1 etasje 1

Seksjon nr 1: Føremål bustad	Sameigebrøk:	86/747
Seksjon nr 2: Føremål bustad.	Sameigebrøk:	77/747
Seksjon nr 3: Føremål bustad	Sameigebrøk:	86/747

Bygg 1 etasje 2

Seksjon nr 4: Føremål bustad	Sameigebrøk:	86/747
Seksjon nr 5: Føremål bustad.	Sameigebrøk:	77/747
Seksjon nr 6: Føremål bustad	Sameigebrøk:	85/747

Bygg 1 etasje 3

Seksjon nr 7: Føremål bustad	Sameigebrøk: 86/747
Seksjon nr 8: Føremål bustad.	Sameigebrøk: 77/747
Seksjon nr 9: Føremål bustad	Sameigebrøk: 86/747

3. Rettsleg rådvelde

Med dei unntak som er fastsett i eigarseksjonslova og desse vedtektene, har kvar sameigar fullt rettsleg rådvelde over sin seksjon, herunder rett til sal, utleige og pantsetjing.

Kjøpar eller leigar av seksjon skal godkjennast av styret, jf. eigarseksjonslova § 24.

4. Bruk av brukseining og fellesareal

Kvar sameigar har einerett til å bruka si brukseining med tilleggsareal og rett til å nytta fellesarealet til det dette er etla til eller vanleg brukt til.

Årsmøte fastset korleis fellesarealet skal nyttast, herunder tildeling av parkeringsplassar, samt bruk/tildeling/bytteordning av handycap plassen jf. § 26.

Brukseininga, tilleggsareal og fellesareala må ikkje nyttast slik at bruken på urimeleg eller unødig måte er til skade eller ulempe for andre sameigarar.

5. Vedlikehald og påkostnader

Kvar sameigar pliktar å syta for og betala alt innvendes vedlikehald /påkostningar/ utskiftingar av si brukseining og andre areal som sameigaren har einerett til å nytta. Dette omfattar òg alle tekniske anlegg og opplegg i eininga, bl.a vannlås, dører og vinduer.

Øvrig utvendig vedlikehold/ påkostningar/ utskiftingar er fellesutgifter og dekkes av sameiet . Styret fastset fargen på ytterkledning, vindauga og ytterdører.

Sameigaren har plikt til å gjennomføra eit forsvarleg vedlikehald slik at det ikkje oppstår skade på andre brukseiningar eller på fellesareal, eller ulemper for andre sameigarar.

Alt vedlikehald elles samt vedlikehald av tomta og andre fellesareal og –anlegg kviler på sameigarane i fellesskap. Styret er ansvarleg for at naudsynt kontroll og vedlikehald vert gjennomført.

Årsmøtet kan med vanleg fleirtal vedta avsetting til fond til framtidig vedlikehald. Når fondsavsetting er vedtate, skal avsettingssummen innkrevjast saman med dei månadlege summene til dekning av felleskostnadane.

6. **Fordeling av felleskostnader**

Felleskostnader er alle kostnader til drift og vedlikehold av eigedommen som ikkje gjeld den einkilde brukseining med tilleggsareal.

Styret skal til ei kvar tid syta for at alle felleskostnadene vert dekkja av sameiga etter kvart som dei forfell til betaling, slik at ein unngår at kreditorar gjer krav mot den einkilde sameigar for sameiga si skuld/forpliktingar. Styret fastset storleiken på den å konto summen som den einkilde sameigar skal betala til sameiga kvar månad.

Den einkilde sameigar heftar for sameiga sitt ansvar og forpliktingar i høve til sin sameigebrøk, jf pkt 2.

7. **Lovfastsett panterett**

Dei andre sameigarane har lovfastsett panterett i seksjonen for krav mot sameigaren som følgjer av sameigeforholdet, jf eigarseksjonslova § 31.

8. **Årsmøte**

Sameiga sitt øvste mynde er årsmøtet.

8.1 **Fastsetjing av tid og stad. Innkalling**

Ordinært årsmøte skal haldast kvart år innan utgangen av april månad. Styret skal på førehand varsla sameigarane om dato for møtet og om siste frist for innlevering av saker som ein ønskjer handsama i møtet. Årsmelding, rekneskapsversikt og revisjonsmelding skal sendast/utleverast til sameigarane seinast ei veke før møtet.

Dokumenta skal òg vera tilgjengelege i møtet.

Ekstraordinært årsmøte skal haldast når styret finn det naudsynt eller når ein av sameigarane krev det og samstundes opplyser kva sak(er) han ønskjer handsama.

Innkalling til årsmøte skal skje med minst åtte (8) og høgst tjue (20) dagars varsel. Ekstraordinært årsmøte kan innkallast med kortare varsel, men minst sju (7) dagar. Styret har ansvar for innkalling til ordinære og ekstraordinære årsmøte.

Innkallinga skal vera skriftleg. Når ein sameigar sjølv ikkje nyttar seksjonen, skal innkallinga sendast til den postadresse som eigaren har oppgjeve til styret. Innkallinga skal opplysa om dei sakene som skal handsamast og som det skal treffast vedtak om i årsmøte. Det kan ikkje gjerast vedtak i noko spørsmål som det ikkje er opplyst om i innkallinga.

Saker som ein sameigar ønskjer handsama i det ordinære årsmøtet skal berre takast opp og nemnast i innkallinga når styret har motteke krav om dette innan den fastsette fristen. Skal eit framlegg som etter lova eller vedtektene må vedtakast med minst to tredjedels fleirtal handsamast, må det vera gjort greie for hovudinnhaldet i innkallinga eller i eige vedlegg til innkallinga.

8.2 Deltakarar

Styremedlemmer og revisor har rett til å vera til stades i årsmøtet og til å uttala seg. Styreleiaren pliktar å vera til stades.

Ein sameigar kan møta ved fullmektig. Fullmakta kan trekkast attende kva tid som helst.

Kvar sameigar har rett til å ta med seg ein rådgjevar i årsmøtet.

Rådgjevaren kan få rett til å uttala seg i møtet dersom årsmøtet gjev løyve til dette med simpelt fleirtal.

8.3 Leing og protokoll

Årsmøtet skal leiast av styreleiaren, med mindre årsmøtet vel ein annan møteleiar, som ikkje treng vera sameigar.

Det skal førast protokoll over alle saker som vert handsama og alle vedtak som vert fatta i årsmøtet.

Protokollen skal underskrivast av møteleiaren og to sameigarar som vert utpeika av årsmøtet mellom dei som er til stades. Kopi av den underskrivne protokollen skal sendast til alle sameigarane. Protokollen skal til ei kvar tid vera tilgjengeleg for sameigarane via styreleiaren.

8.4 Registrering av sameigarane på møtet

Den som opnar møtet skal før første avstemming oppretta ei liste over dei sameigarane som er til stades eller er representert ved fullmektig i årsmøtet.

8.5 Rekning av stemmer og krav til fleirtal

I årsmøtet skal fleirtalet reknast etter talet på bustadseksjonar slik at kvar seksjon har ei stemme.

Med mindre lova eller vedtektene stiller strengare krav, skal alle vedtak treffast med vanleg fleirtal av dei gitte stemmene. Blanke stemmer vert sett på som ikkje gitt. Står stemmene likt, skal saka avgjerast ved loddtrekning.

For fastsetjing og endring av desse vedtektene vert det kravd to tredeler av dei gitte stemmene.

Likeeins vert det kravd to tredeler av dei gitt stemmene for vedtak om:

- a. ombygging, påbygging eller annan endring av bygg eller tomt som etter tilhøva i sameiga går ut over vanleg forvaltning og vedlikehald,
- b. omgjering av fellesareal til nye brukseiningar eller utviding av eksisterande brukseiningar,
- c. sal, kjøp, utleige eller leige av fast eigedom, herunder seksjon i sameiga som tilhøyrrer eller skal tilhøyrra sameigarane i fellesskap,
- d. andre rettslege disposisjonar over fast eigedom som går ut over vanleg forvaltning,
- e. samtykke til endring av føremål for ei eller fleire brukseiningar (t.d. frå bustadføremål til næringsføremål eller omvendt),
- f. samtykke til reseksjonering som nemnd i § 20, 2.ledd, andre punktum,
- g. tiltak som har samanheng med sameigarane sine brukarinteresser og som går ut over vanleg forvaltning og vedlikehald, når tiltaket medfører auka økonomisk ansvar eller utlegg for sameigarane på meir enn 5 % av dei årlege felleskostnadane.

For vedtak om sal eller bortfeste av heile eller vesentlege deler av eigedommen, samt vedtak som medfører vesentlege endringar i sameiga sin karakter, vert det kravd tilslutting frå samtlege sameigarar.

8.6 Ugildskap i årsmøte

Ingen kan sjølv eller ved fullmektig eller som fullmektig ta del i avstemming om avtale med seg sjølv eller nærståande eller om sitt eige eller nærståande sitt ansvar i høve til sameiga.

8.7 Saker som skal handsamast i det ordinære årsmøtet

Det ordinære årsmøtet skal

1. handsama styret si årsmelding
2. handsama og eventuelt godkjenna årsrekneskapen for det føregåande kalenderåret
3. fastsetja budsjett for det komande året
4. velja styreleiar når leiaren er på val
5. velja styremedlemmer som er på val
6. velja varamedlemmer til styret som er på val
7. velja revisor når den tidlegare revisoren skal fråtre
8. handsama forslag frå styret

9. handsama andre saker som er nemnt i innkallinga.

9. Styret

9.1 Styret sine oppgåver og mynde

Sameiga skal ha eit styre som skal syta for forsvarleg drift og vedlikehald av eigedommen og elles ivareta forvaltninga av sameiga sine saker i samsvar med lov og vedtekter og vedtak i årsmøtet.

Ved utføringa av sitt oppdrag kan styret fatta vedtak og gjennomføra tiltak som ikkje etter lova eller vedtektene høyrer under årsmøtet.

9.2 Val av styre

Styret skal ha 3 medlemmer og 2 varamedlemmer, valt av årsmøtet med vanleg fleirtal av dei gitte stemmene. Styreleiaren skal veljast mellom dei valde medlemmene ved særskilt val.

I samband med valet fastset årsmøtet tenestetida for styreleiaren og den einskilde styremedlem og varamedlem. Med mindre det vert fastsett ei bestemt tenestetid, er alle valt for 2 år.

Det er ikkje krav til at styremedlemmene og varamedlemmene må vera sameigarar.

9.3 Styremøte

Styreleiaren har ansvar for at det vert halde styremøte så ofte som det trengst.

Styremøtet skal leiast av styreleiaren. Dersom styreleiaren ikkje er til stades og det ikkje er valt nokon nestleiar, skal styret velja ein møteleiar.

Styret er vedtaksført når meir enn halvparten av styret medrekna innkalt(e) varamedlem(mer) er til stades. Vedtak vert gjort med vanleg fleirtal. Står stemmene likt, gjer møteleiaren si stemme utslaget.

Styret skal føra møteprotokoll. Protokollen skal underskrivast av dei styremedlemmene som er til stades. Protokollen skal underskrivast ved møteslutt eller seinare.

9.4 Ugildskap ved vedtak i styret

Eit styremedlem må ikkje ta del i handsaming eller avgjerd, av noko spørsmål som medlemmen sjølv eller nærstående har ei særleg personleg eller økonomisk interesse i.

9.5 Representasjon

Styret representerer sameigarane og forpliktar dei ved underskrift av styreleiaren og eitt styremedlem saman i saker som gjeld sameigarane sine felles rettar og plikter, herunder vedtak som er fatta av årsmøtet eller styret.

10. **Mindretalsvern**

Årsmøtet, styret eller andre som etter eigarseksjonslova § 43 representerer sameiga, kan ikkje fatta vedtak som er eigna til å gje visse sameigarar eller andre fordel(ar) som på ein urimeleg måte går ut over andre sameigarar.

11. **Rekneskap og revisjon**

11.1 **Rekneskap**

Styret skal syta for ordentleg og tilstrekkeleg rekneskapsførsel. Rekneskap for føregåande kalenderår skal leggjast fram på det ordinære årsmøtet.

11.2 **Revisjon**

Sameiga har ikkje lovfesta revisjonsplikt, men skal likevel ha revisor dersom årsmøtet fastset dette med simpelt fleirtal.

Revisor skal veljast av årsmøtet og tenestegjera fram til annan revisor er valt.

Revisor har rett til å vera til stades i årsmøte og til å uttala seg.

12. **Eigarseksjonslova**

Elles syner ein til eigarseksjonslova slik denne lyder til ei kvar tid, jf gjeldande lov nr 2017-2017-06-16-65

Stord, 2018

Melding til tinglysing

Det er ført en seksjonering i matrikkelen
 Det er ført med brukstifelle: Seksjonering

Løpenummer for forretning: 602320760
 Vedlegg: Ja

Rekvirent av tinglysing

Organisasjonsnr 939866914 Navn STORD KOMMUNE Adresse Postboks 304, 5402 STORD

Rekvirent(er) av forretning

Fødselsdato/Orgnr 876119072 Navn VALVATNE BYGG AS Bruksenhet Ringvegen 12, 5412 STORD

Matrikkelenhet(er) som er seksjonert

Knr 1221 Gnr 28 Bnr 251

Nye seksjoner

Knr	Gnr	Bnr	Snr	Fnr	Sameiebrøk	Formålskode	Tilleggsareal bygning	Eksklusivt uteareal
1221	28	251	1	0	86 / 747	Boligseksjon	Ja	Nei
1221	28	251	2	0	77 / 747	Boligseksjon	Ja	Nei
1221	28	251	3	0	86 / 747	Boligseksjon	Ja	Nei
1221	28	251	4	0	86 / 747	Boligseksjon	Ja	Nei
1221	28	251	5	0	77 / 747	Boligseksjon	Ja	Nei
1221	28	251	6	0	86 / 747	Boligseksjon	Ja	Nei
1221	28	251	7	0	86 / 747	Boligseksjon	Ja	Nei
1221	28	251	8	0	77 / 747	Boligseksjon	Ja	Nei
1221	28	251	9	0	86 / 747	Boligseksjon	Ja	Nei

Melding til tinglysing er hjemlet i Matrikkelloven § 24



4641/18

Søknad om seksjonering

Tinglysingsrekvirenten (kommunen)		
Kommunen skal fylle ut dette feltet og sende skjemaet til Kartverket.		
Kommunens navn Stord kommune	Kommunens adresse Pb. 304, 5402 STORD	Kontaktperson Yngve S Lundt

1. Opplysninger om innsenderen			
Feltet skal fylles ut av den som sender inn søknaden til kommunen. Dette kan være den som eier eiendommen (hjemmelshaveren), men også en advokat eller annen med fullmakt fra hjemmelshaveren(e).			
Navn Valvatne Bygg AS	Fødselsnr./Org.nr. 876 119 072	E-postadresse post@valvatne.no	
Adresse Ringvegen 12	Postnummer 5412	Poststed Stord	Telefonnummer 5340 2070

2. Opplysninger om eiendommen				
Kommunenr. 1221	Kommunens navn Stord Kommune	Gårdsnr. 28	Bruksnr. 251	Festenr.

3. Hvem eier/fester eiendommen? (Hjemmelshaver(e))		
Fødselsnr./Org.nr. (11/9 siffer) 876 119 072	Navn Valvatne Bygg AS	Eierandel (oppgis som brøk) 1/1

4. Søknad (ønsket oppdeling av eiendommen)															
Eiendommen søkes oppdelt i eierseksjoner slik det fremgår av fordelingslisten nedenfor. Dersom eiendommen ønskes oppdelt i flere enn seksti seksjoner, må du fortsette utfyllingen på søknadens siste side.															
Seksjonsnummer	Seksjonens formål				Sameiebrøk (teller)				Tilleggsareal						
	B = Boligseksjon (omfatter også fritidsboliger) N = næringsseksjon SB = samleseksjon bolig SN = samleseksjon næring				Her skriver du telleren til seksjonen. Nederst skriver du nevneren, som vil være summen av tellerne til samtlige seksjoner i sameiet.				Fyll ut denne kolonnen hvis seksjonen skal ha tilleggsareal. B = tilleggsareal i bygning G = tilleggsareal i grunn (krever oppmålingsforretning) BG = tilleggsareal i bygning og grunn (krever oppmålingsforretning)						
S.nr	Formål	Brøk (teller)	Tilleggsareal	S.nr	Formål	Brøk (teller)	Tilleggsareal	S.nr	Formål	Brøk (teller)	Tilleggsareal	S.nr	Formål	Brøk (teller)	Tilleggsareal
1	B	86	B	13				25				37			49
2	B	77	B	14				26				38			50
3	B	86	B	15				27				39			51
4	B	86	B	16				28				40			52
5	B	77	B	17				29				41			53
6	B	86	B	18				30				42			54
7	B	86	B	19				31				43			55
8	B	77	B	20				32				44			56
9	B	86	B	21				33				45			57
10				22				34				46			58
11				23				35				47			59
12				24				36				48			60
Sum tellere:				Nevner =											

Dato 21/2-2018	Innsenderens underskrift <i>Kenneth Halvaks</i>
-------------------	--

<p>5. Nødvendige dokumenter som skal tinglyses samtidig med seksjoneringen</p> <p>Her skal søker kun gi opplysninger om dokumenter som er nødvendige for at seksjoneringen skal kunne tinglyses, for eksempel dokumenter som inneholder opplysninger om fordeling av opprinnelige sameieandeler.</p>

<p>6. Egenerklæring om at vilkårene i eierseksjonsloven er oppfylt</p> <p>Hjemmelshaver(ne) erklærer at:</p> <p>a) <input checked="" type="checkbox"/> hver seksjonseier har enerett til å bruke en bruksenhet</p> <p>b) <input checked="" type="checkbox"/> hver bruksenhets hoveddel er en klart avgrenset og sammenhengende del av en bygning på eiendommen og har egen inngang fra fellesareal, fra naboeiendom eller fra egen tilleggsdel</p> <p>c) <input checked="" type="checkbox"/> det er avsatt tilstrekkelig parkeringsareal til å sikre det antallet parkeringsplasser som følger av byggetillatelsen eller plangrunnlaget</p> <p>d) <input checked="" type="checkbox"/> seksjoneringen omfatter alle bruksenhetene i eiendommen</p> <p>e) <input checked="" type="checkbox"/> seksjoneringen omfatter bare én grunneiendom, festegrunn eller anleggseiendom, eller at kommunen med samtykke fra Kartverket har gjort unntak fra vilkåret</p> <p>f) <input checked="" type="checkbox"/> det er fastsatt om den enkelte seksjon skal brukes til boligformål eller annet formål, og bruksformålet er i samsvar med arealplanformålet, eller annen bruk det er gitt tillatelse til</p> <p>g) <input checked="" type="checkbox"/> rammetillatelse eller igangsettingstillatelse er gitt dersom seksjoneringen gjelder planlagt bygning eller søknadspliktige tiltak i eksisterende bygg</p> <p>h) <input checked="" type="checkbox"/> arealer som andre seksjonseiere trenger tilgang til, og arealer som etter plan- og bygningsloven er avsatt til felles uteoppholdsareal, seksjoneres til fellesareal</p> <p>i) <input checked="" type="checkbox"/> det er fastsatt vedtekter.</p> <p>Hjemmelshaver(ne) er kjent med at det er straffbart å avgi eller benytte uriktig erklæring, jf. straffeloven § 365</p>

<p>7. Egenerklæring om at lovens tilleggsvilkår for seksjonering til bolig er oppfylt</p> <p>Hjemmelshaver(ne) erklærer at:</p> <p><input checked="" type="checkbox"/> Hver boligseksjon er en lovlig etablert boenhet etter plan- og bygningsloven og har kjøkken, bad og wc innenfor hoveddelen av bruksenheten og at bad og wc er i eget eller egne rom eller</p> <p><input type="checkbox"/> boligseksjonen skal brukes til fritidsbolig, eller</p> <p><input type="checkbox"/> alle boligene inngår i en samleseksjon bolig</p>

Dato	22/2-2018	Innsenderens underskrift	<i>Remet Nalwath</i>
------	-----------	--------------------------	----------------------

8. Vedlegg som skal følge søknaden	
a)	Situasjonsplan over eiendommen som tydelig angir eiendommens grenser, omrisset av bebyggelsen og grensene for eventuelle utendørs tilleggsdeler som skal inngå i bruksenhetene
b)	Plantegninger over etasjene i bygningen, inkludert kjeller og loft. På tegningene skal bruksenhetens arealer og avgrensinger, forslag til seksjonsnummer og bruken av de enkelte rom angis tydelig
c)	Sameiets vedtekter
d)	Rekvisisjon av oppmålingsforretning dersom noen av bruksenhetene har utendørs tilleggsareal
e)	Dokumentasjon på at boligseksjoner oppfyller kravene til å være selvstendige boenheter etter plan- og bygningsloven. Som regel vil slik dokumentasjon fremgå av tillatelse etter plan- og bygningsloven, men også opplysninger fra matrikkelen, tinglyste klausuler eller annet dokument kan tjene som dokumentasjon
f)	Samtykke fra rettighetshaver hvis det er tinglyst urådighetsklæring som går ut på at eiendommen ikke kan disponeres over uten samtykke fra rettighetshaver. Samtykket må være med original signatur
g)	Dersom det er flere hjemmelshavere til eiendommen som skal seksjoneres, skal skjemaet «Fordeling av sameieandeler ved seksjonering» vedlegges.

9. Innsendte plantegninger	
<input checked="" type="checkbox"/>	Som hjemmelshaver(e) bekrefter jeg/vi at de vedlagte plantegningene stemmer overens med den faktiske planløsningen

10. Underskrifter		
Sted og dato <i>STORD 2/2-2018</i>	Hjemmelshavers underskrift <i>Reinert Valvatne</i>	Gjenta navn med blokkbokstaver Reinert Valvatne
Sted og dato	Hjemmelshavers underskrift	Gjenta navn med blokkbokstaver
Sted og dato	Hjemmelshavers underskrift	Gjenta navn med blokkbokstaver
Sted og dato	Hjemmelshavers underskrift	Gjenta navn med blokkbokstaver
Sted og dato	Hjemmelshavers underskrift	Gjenta navn med blokkbokstaver
Sted og dato	Hjemmelshavers underskrift	Gjenta navn med blokkbokstaver
Sted og dato	Hjemmelshavers underskrift	Gjenta navn med blokkbokstaver

11. Kommunens saksbehandling	
a)	<input type="checkbox"/> Kommunen har utarbeidet og vedlagt matrikkelkart for utendørs tilleggsdeler
b)	<input checked="" type="checkbox"/> Brev med orientering om vedtaket er sendt til innsenderen (må krysses av)

12. Kommunen bekrefter at tillatelse til seksjonering er gitt for (må fylles ut):				
Kommunenr. <i>1221</i>	Kommunens navn <i>Stord kommune</i>	Gårdsnr. <i>28</i>	Bruksnr. <i>251</i>	Festenr.
Dato <i>26/2-2018</i>	Underskrift <i>Anne Randi Naurstad</i>	Stempel 		

Dato <i>2/2-2018</i>	Innsenderens underskrift <i>Reinert Valvatne</i>
-------------------------	---

4. Søknad (ønsket oppdeling av eiendommen), fortsettelse.																			
Eiendommen søkes oppdelt i eierseksjoner slik det fremgår av fordelingslisten nedenfor																			
Seksjonsnummer	Seksjonens formål			Sameiebrøk (teller)					Tilleggsareal										
	B = Boligseksjon (omfatter også fritidsboliger) N = næringsseksjon SB = samleseksjon bolig SN = samleseksjon næring			Her skriver du telleren til seksjonen. Nederst skriver du nevneren, som vil være summen av tellerne til samtlige seksjoner i sameiet.					Fyll ut denne kolonnen hvis seksjonen skal ha tilleggsareal. B = tilleggsareal i bygning G = tilleggsareal i grunn (krever oppmålingsforretning) BG = tilleggsareal i bygning og grunn (krever oppmålingsforretning)										
S.nr	For-mål	Brøk (teller)	Tilleggs-areal	S.nr	For-mål	Brøk (teller)	Tilleggs-areal	S.nr	For-mål	Brøk (teller)	Tilleggs-areal	S.nr	For-mål	Brøk (teller)	Tilleggs-areal	S.nr	For-mål	Brøk (teller)	Tilleggs-areal
61				85				109				133				157			
62				86				110				134				158			
63				87				111				135				159			
64				88				112				136				160			
65				89				113				137				161			
66				90				114				138				162			
67				91				115				139				163			
68				92				116				140				164			
69				93				117				141				165			
70				94				118				142				166			
71				95				119				143				167			
72				96				120				144				168			
73				97				121				145				169			
74				98				122				146				170			
75				99				123				147				171			
76				100				124				148				172			
77				101				125				149				173			
78				102				126				150				174			
79				103				127				151				175			
80				104				128				152				176			
81				105				129				153				177			
82				106				130				154				178			
83				107				131				155				179			
84				108				132				156				180			
Sum tellere:								Nevner =											

Dato	Innsenderens underskrift
21/2-2018	<i>Reinal Valvato</i>

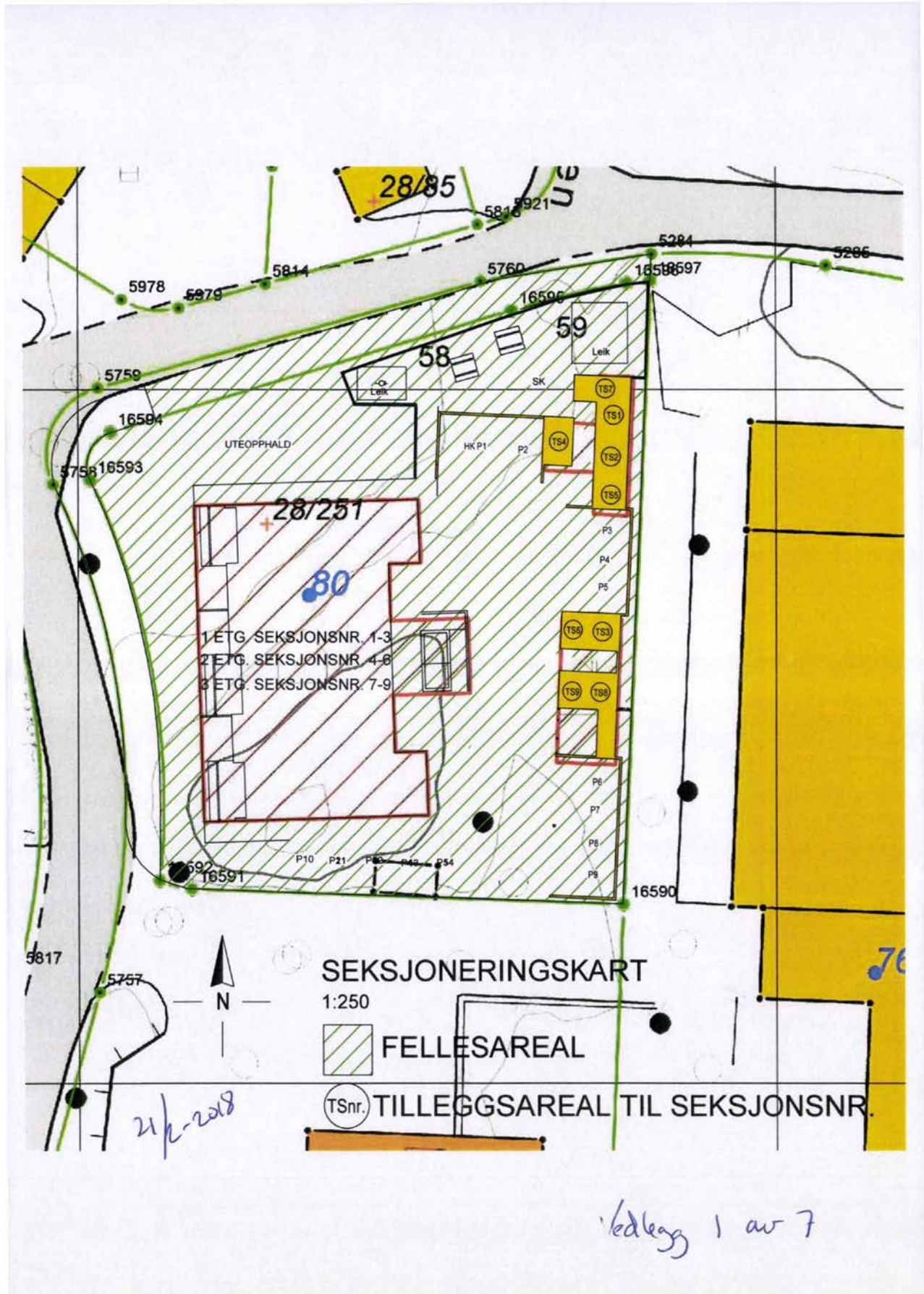







BASIS-KART
STORD KOMMUNE



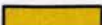

Gnr/Bnr: 28/251
 Adresse: Olvikvegen 80

Målestokk: 1:500
 Dato: 26.02.2018

Kartet er produsert frå kommunen sine beste digitale kartdatabasar for området, men kan innehalda feil eller manglar. Det kan ikkje utan samtykke frå kommunen nyttast til andre føremål enn det er utlevert til, jfr. lov om åndsverk.



-  Bustadhus (takkant)
-  Garasje/uthus/anna bygning (takkant)
-  Godkjent byggjemelding
-  Servitutt/bruksrett
-  Sefrak registrert objekt

-  Oppmålt eigedomsgrense
-  Usikre eigedomsgrenser
-  Fiktiv hjelpelinje - ikkje eigedomsgrense
-  Ukjent eigedomsforløp

NORD



Vedlegg 2 av 7

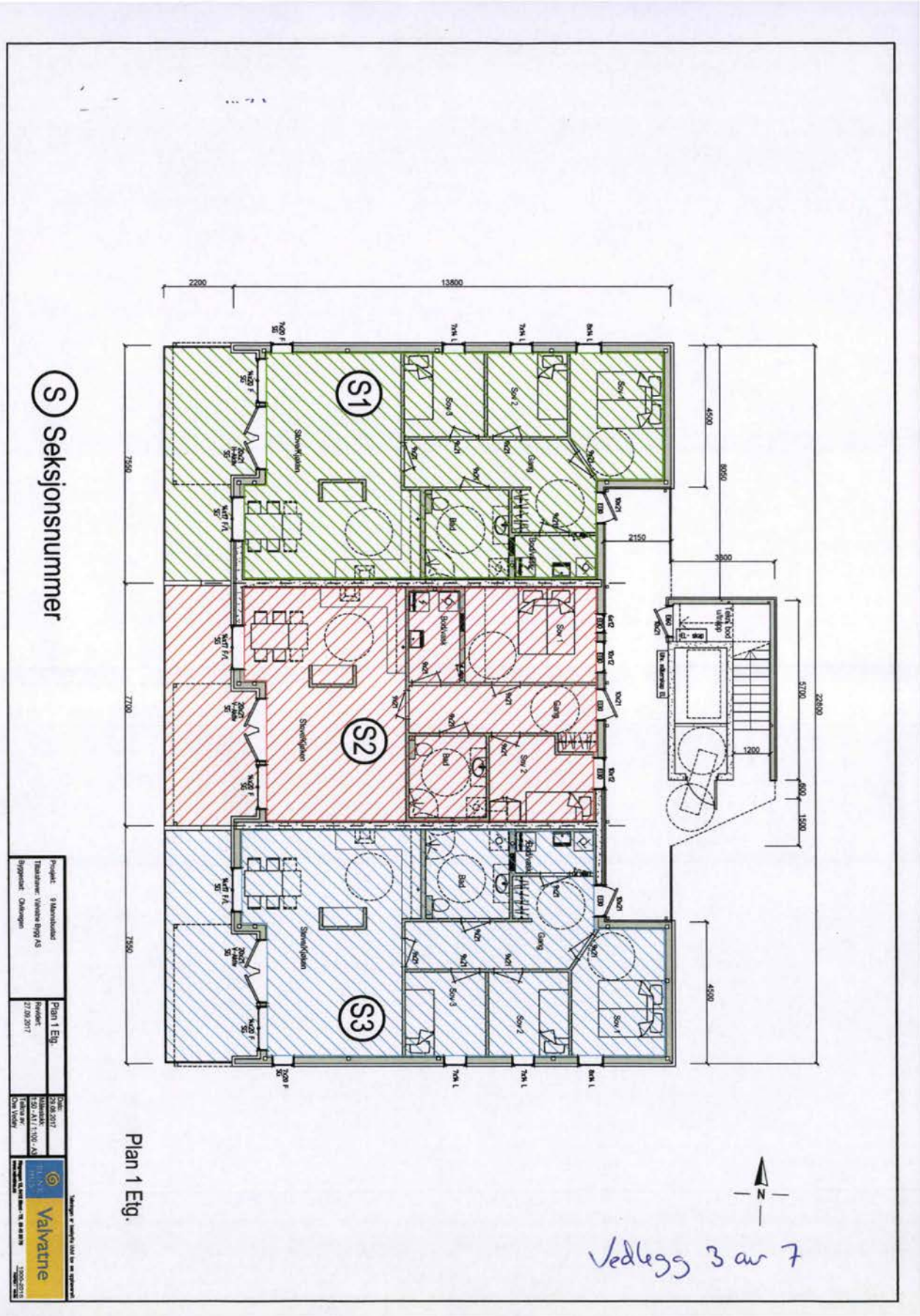

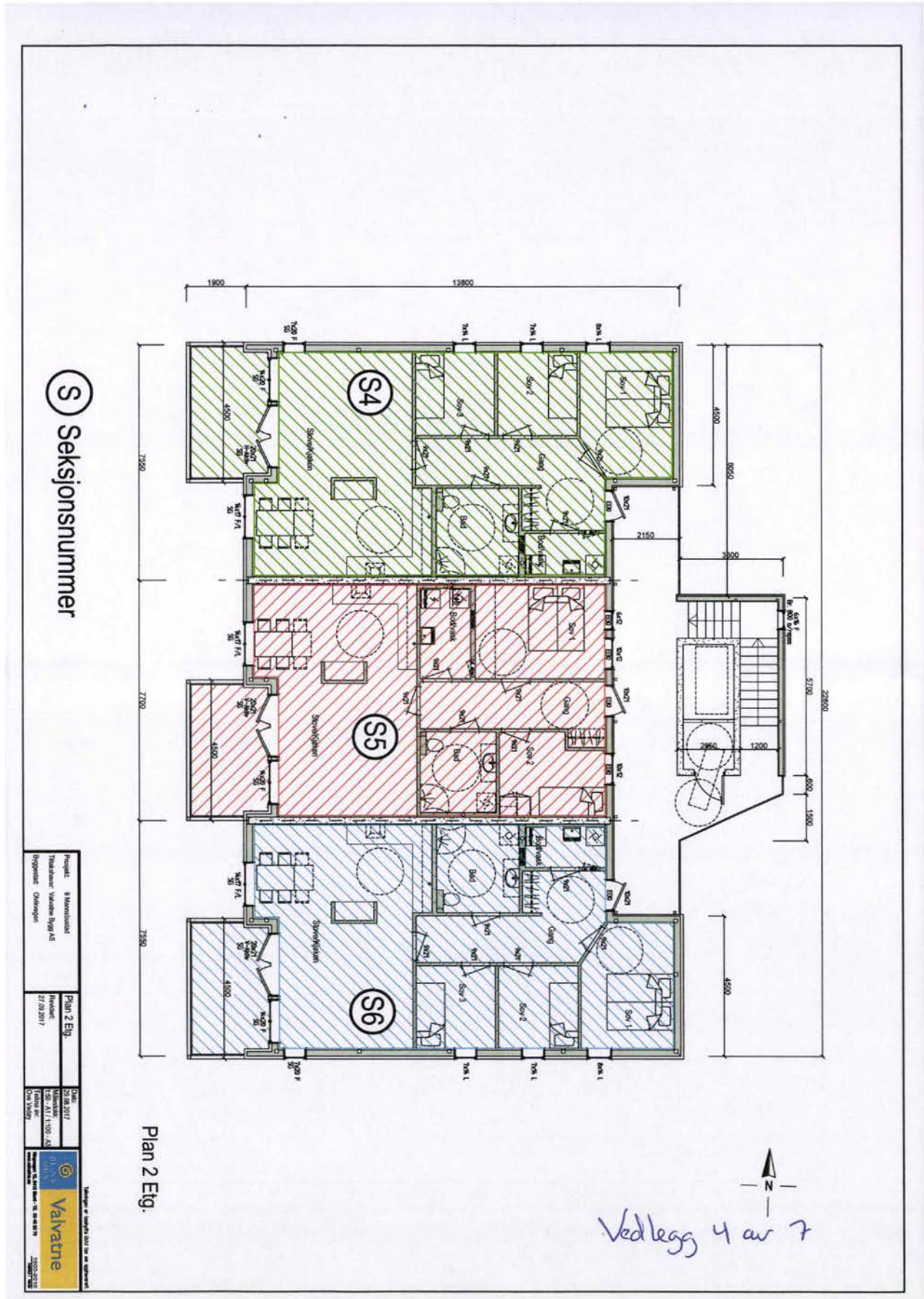



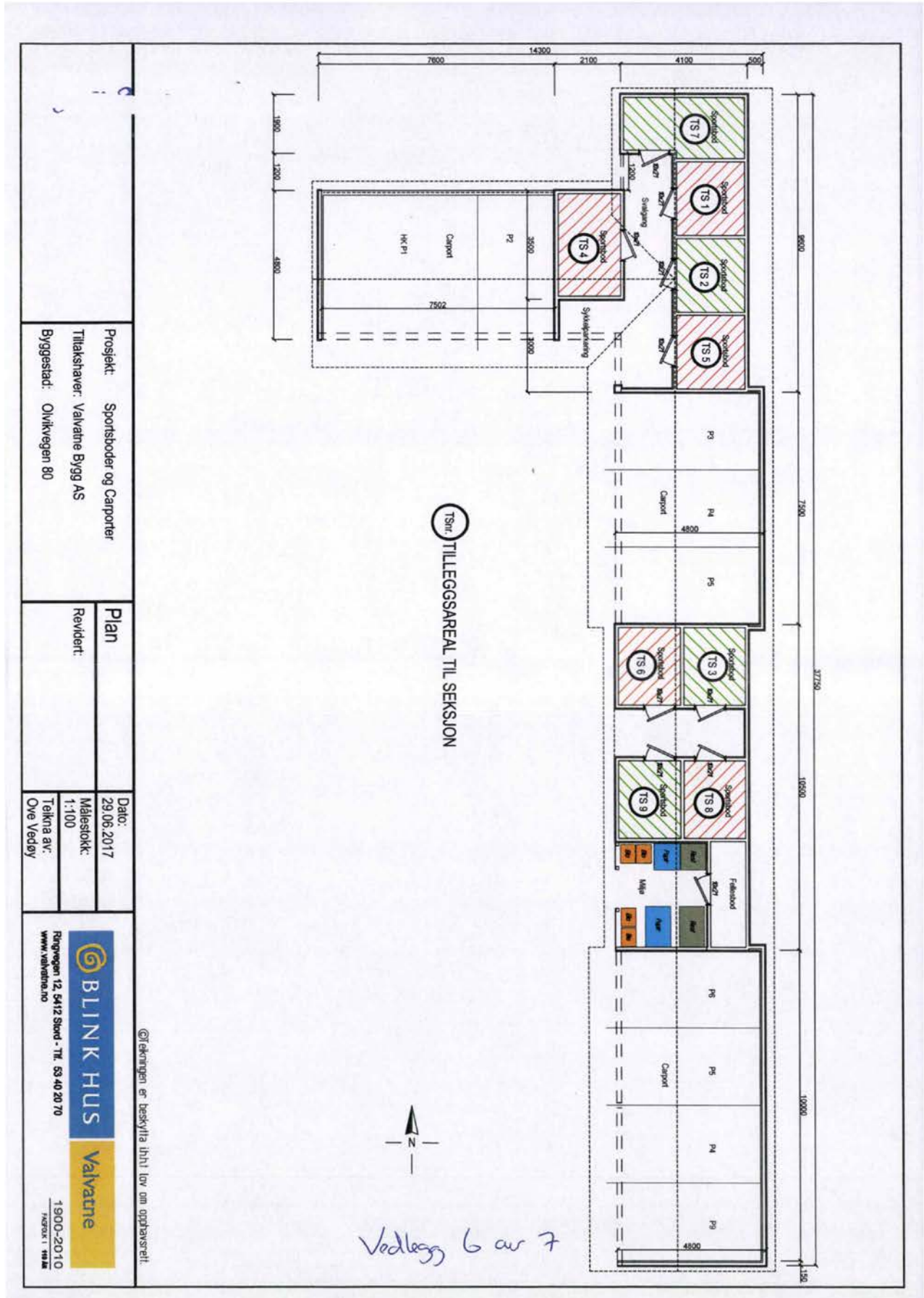

Prosjekt: Sportsboder og Carporter
 Tilaksstraver: Valvatne Bygg AS
 Byggestad: Olvikvegen 80

Plan
 Revidert:
 Dato: 29.06.2017
 Målestokk: 1:100
 Tekna av: Ove Vedøy

BLINK HUS Valvatne
 Ringvegen 12, 5412 Skard - Tlf. 53 40 20 70
 www.valvatne.no
 1900-2010
 FAGBOK 1 1818

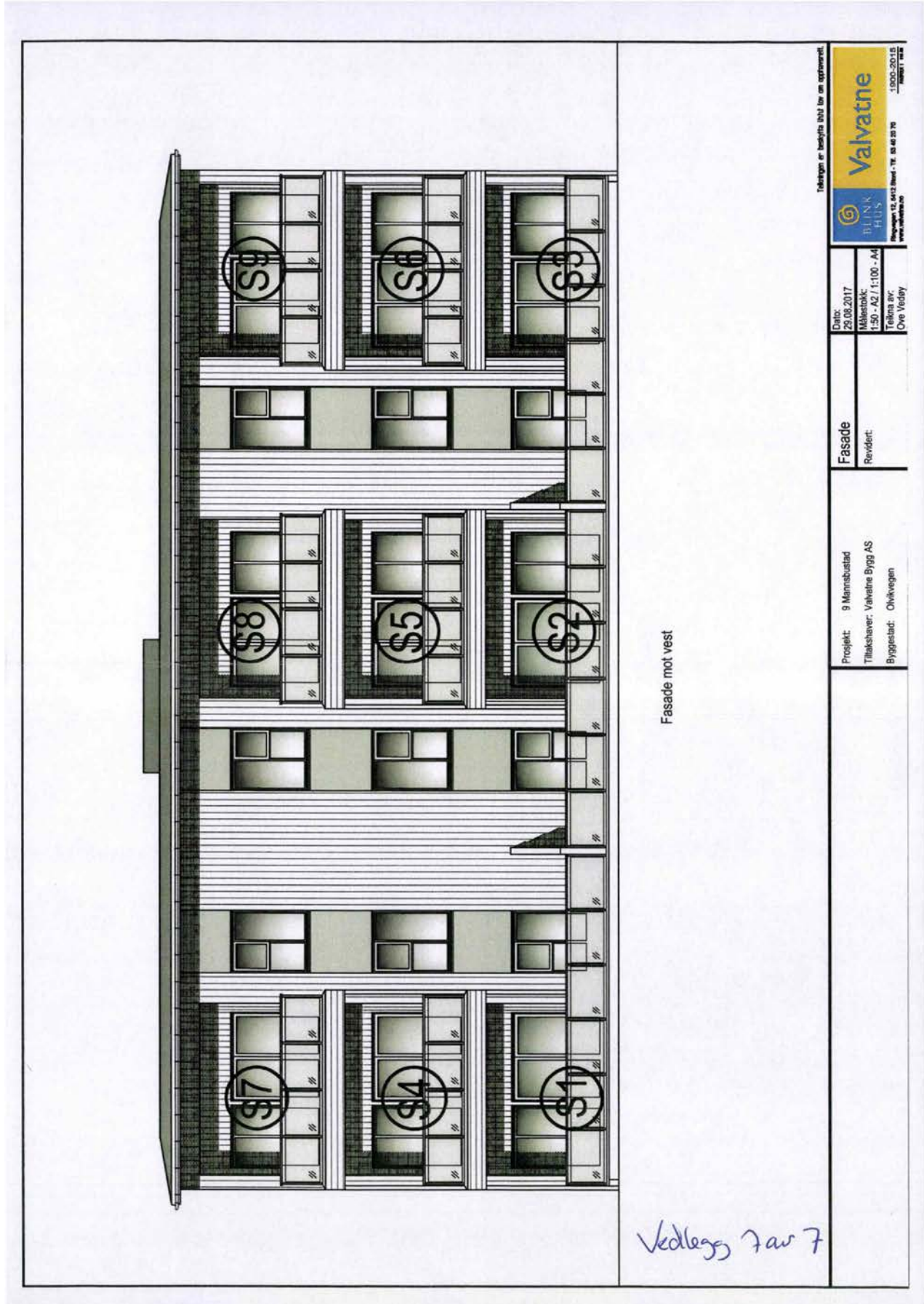

Fasade mot vest

Vedlegg 7 av 7

Tekningen er beskyttet iht lov om opphavsrett

Prosjekt: 9 Mannabustad Tiltakshaver: Valvatne Bygg AS Byggestad: Ovikvegen		Fasade Revidert:		Date: 29.08.2017 Målestokk: 1:50 - A2 / 1:100 - A4 Tekna av: Ole Veddy
BLINK HUS www.blinkhus.no Ringvegen 12, 4112 Brand - TR. 40 40 20 70 1900-2015 1900-1100		Valvatne		

Nabolagsprofil

Olvikvegen 80 - Nabolaget Ådland - vurdert av 29 lokalkjente

Nabolaget spesielt anbefalt for

- Familier med barn
- Etablerere
- Godt voksne



Offentlig transport

🚏 Ådland Olvikvegen Linje 676	2 min 🚶 0.1 km
✈️ Stord Lufthavn Sørstokken	17 min 🚗
✈️ Stavanger Sola	101.7 km

Skoler

Hystad skule (1-7 kl.) 333 elever, 22 klasser	10 min 🚶 0.8 km
Leirvik skule (1-7 kl.) 347 elever, 26 klasser	6 min 🚗 2.7 km
Nordbygdo ungdomsskule (8-10 kl.) 231 elever, 20 klasser	11 min 🚶 0.9 km
Stord vgs avd. Saghaugen 900 elever	6 min 🚗 3 km
Stord vgs avd. Vabakkjen 300 elever	7 min 🚗 3.5 km



Kvalitet på skolene

Veldig bra 88/100



Opplevd trygghet

Veldig trygt 86/100



Naboskapet

Godt vennskap 70/100

Aldersfordeling

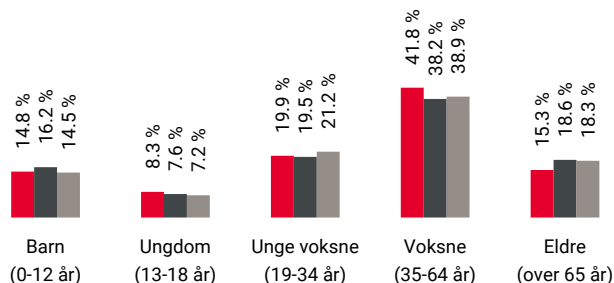

Område	Personer	Husholdninger
Ådland	980	596
Leirvik	13 969	7 697
Norge	5 425 412	2 654 586

Barnehager

Furuly barnehage (0-5 år) 43 barn	2 min 🚶 0.2 km
Prestagardskogen FUS barnehage (1-5 ... 58 barn	13 min 🚶 1.1 km
Ås barnehage (1-5 år) 77 barn	17 min 🚶 1.5 km

Dagligvare

Spar Ådland Stord PostNord	1 min 🚶 0.1 km
Spar Haga Post i butikk, PostNord	17 min 🚶 1.5 km



Innholdet i nabolagsprofilen er hentet fra ulike datakilder, og feil eller mangler kan forekomme. Vurderinger og sitater er innhentet på web og gir uttrykk for hvordan naboene vurderer nabolaget. FINN.no AS kan ikke holdes ansvarlig for feil/mangler i profilen. Copyright © Finn.no AS 2026

Primære transportmidler



1. Egen bil



2. Gående



Turmulighetene

Nærhet til skog og mark 88/100



Gateparkering

Lett 87/100



Støynivået

Lite støynivå 87/100

Sport

⚽	Ådland Nord aktivitetsløkke	8 min	🚶
	Ballspill	0.6 km	
⚽	Hystad skule	9 min	🚶
	Aktivitetshall, ballspill, fotball	0.8 km	
🚴	Sport-Treff	20 min	🚶
🚴	MOVA Stord	10 min	🚗

Boligmasse

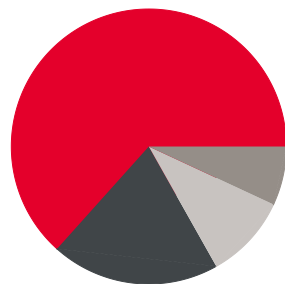

- 64% enebolig
- 20% rekkehus
- 7% blokk
- 10% annet

Varer/Tjenester

📦	Bytunet	6 min	🚗
📦	Apotek 1 Stord Helsepark	21 min	🚶

Aldersfordeling barn (0-18 år)

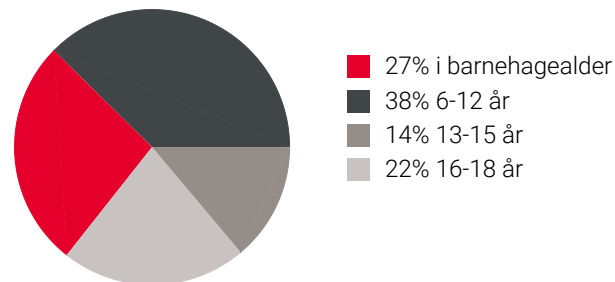

Familiesammensetning

Par m. barn



Par u. barn



Enslig m. barn



Enslig u. barn



Flerfamilier





0% 43%

- Ådland
- Leirvik
- Norge

Sivilstand

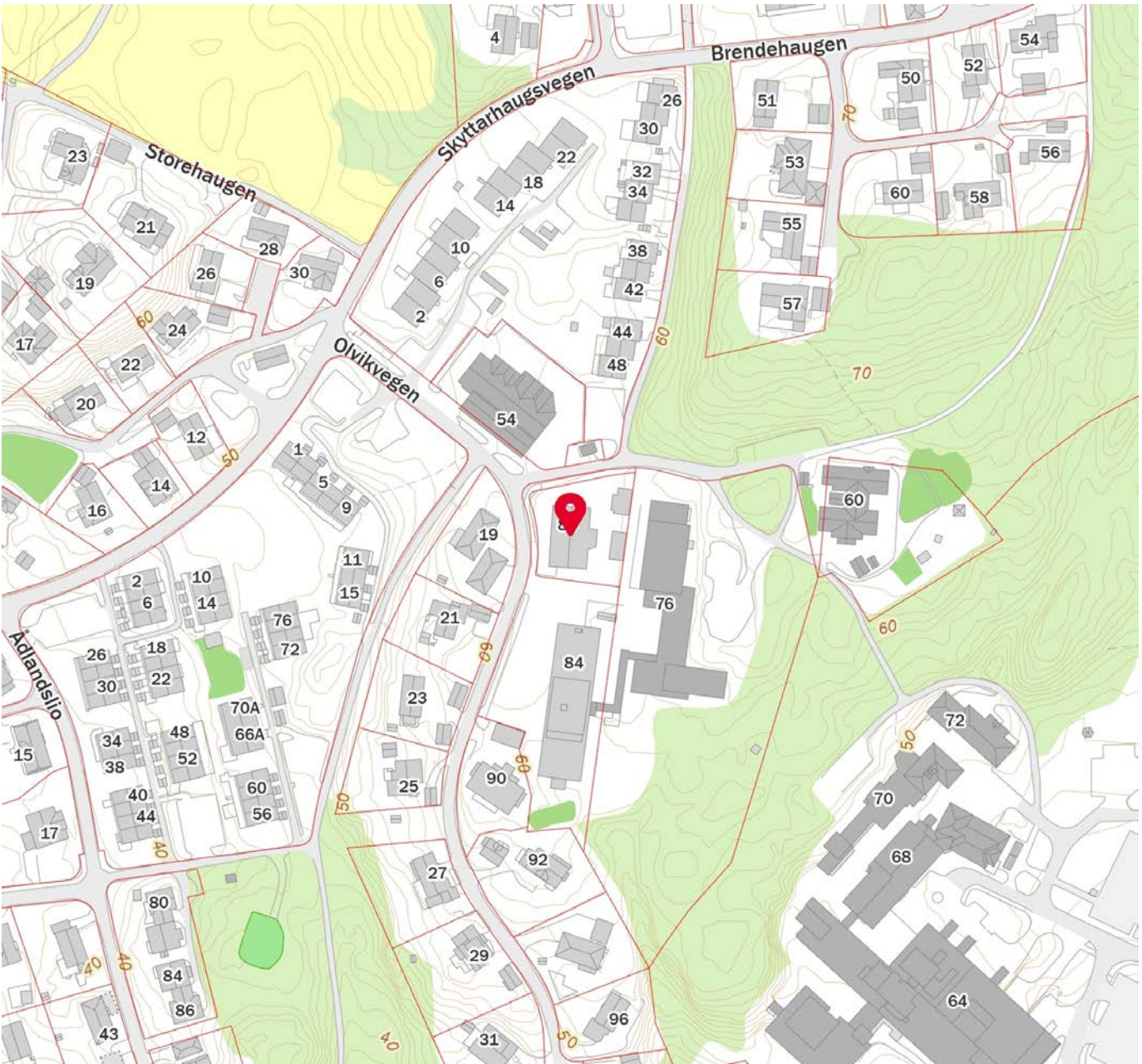
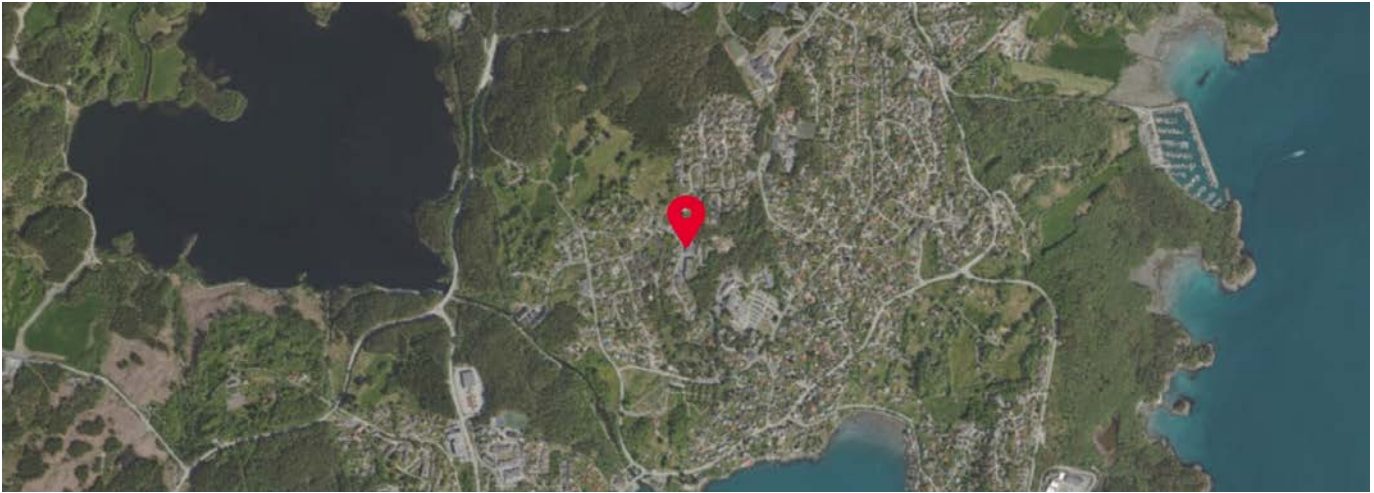
		Norge
Gift	37%	33%
Ikke gift	52%	54%
Separert	9%	9%
Enke/Enkemann	2%	4%



 Innholdet i nabolagsprofilen er hentet fra ulike datakilder, og feil eller mangler kan forekomme. Vurderinger og sitater er innhentet på web og gir uttrykk for hvordan naboeene vurderer nabolaget. FINN.no AS kan ikke holdes ansvarlig for feil/mangler i profilen. Copyright © Finn.no AS 2026



OVERSIKT OVER LØSØRE OG TILBEHØR TIL EIENDOMMEN

Oversikten er utarbeidet av Norges Eiendomsmeglerforbund, Eiendom Norge og Advokatforeningens Eiendomsmeglingsgruppe, og er gjeldende fra 1. januar 2020.

Generelt

Lov om avhending av fast eiendom (avhendingslova/avhl.) av 3. juli 1992 regulerer kjøper og selgers rettigheter og plikter ved overdragelse av fast eiendom og andeler i borettslag.

I henhold til avhl. § 3-4 skal eiendommen, når annet ikke er avtalt, overdras med innredninger og utstyr som etter lov, forskrift eller annet offentlig vedtak skal følge med. Det samme gjelder varig innredning og utstyr som enten er fastmontert eller er særskilt tilpasset bygningen, jf. avhl. § 3-5. Loven inneholder ingen detaljert oversikt over hva som omfattes av «innredning og utstyr», og over hva som skal regnes som «fastmontert eller særskilt tilpasset».

Partene kan fritt avtale hva som skal følge med eiendommen ved salg. Bransjens liste over løsøre og tilbehør som skal følge med eiendommen, er en del av avtalen mellom kjøper og selger dersom ikke annet er opplyst i salgsoppgaven, kjøper har tatt forbehold i bud eller avtale på annen måte er inngått. Der intet annet er avtalt, vil løsøre og tilbehør medfølge slik dette fremkommer av avhl. § 3-4 og § 3-5 og denne oversikt.

Produkter og installasjoner som medfølger overdras uten noen form for garantier, utover eventuell gjenværende leverandørgaranti.

Dersom det er noe i nedenstående liste som ikke finnes på eiendommen, vil det heller ikke medfølge.

- 1. HVITEVARER** medfølger der dette er spesielt angitt i salgsoppgaven.
- 2. HELDEKKENDE TEPPER** følger med uansett festemåte.
- 3. VARMEKILDER**, slik som ovner, kaminer, peiser, varmepumper og panelovner, følger med uansett festemåte. Frittstående biopeiser/varmeovner og terrassevarmere medfølger ikke. Det følger ikke med varmekilder i rom som ikke har vegg- eller fastmonterte varmekilder på visning.
- 4. TV, RADIO OG MUSIKKANLEGG.** TV-antenner og fellesanlegg for TV, herunder parabolantenne, og tuner/en/dekoder/tv-boks medfølger der dette eies av selger. Veggmontert TV/flatskjerm med tilhørende festeordning samt musikkanlegg følger ikke med (se også punkt 12).
- 5. BADEROMSINNREDNING/UTSTYR.** Badekar, dusjkabinett, dusjvegger, alle fastmonterte speil og hyller, fastmonterte glass- og håndkleholdere, herunder håndklevarmere samt baderomsinnredning, medfølger.
- 6. GARDEROBESKAP** medfølger, selv om disse er løse. Fastmonterte garderobehyller og knagger medfølger. Innredning i garderobeskap, for eksempel løse eller fastmonterte trådkurver, hyller, stenger og lignende, medfølger.

7. KJØKKENINNREDNING medfølger, herunder også åpne, fastmonterte hyller og løs eller fastmontert kjøkkenøy.

8. MARKISER, PERSIENNER og annen type innvendig og utvendig solskjerming, gardinoppheng, lamellgardiner og liftgardiner medfølger.

9. AVTREKKSIVIFTER av alle slag, samt fastmonterte aircondition/ventilasjonsanlegg, medfølger.

10. SENTRALSTØVSUGER medfølger med komplett anlegg, herunder slange, munnstykke mm.

11. LYSKILDER. Kupler, lysstoffarmatur, fastmonterte "spotlights", oppheng og skinner med spotlights samt utelys og hagebelysning medfølger. Vegglamper, krokhengte lamper, lysekroner, prismelamper og lignende som er koblet til sukkerbit eller stikkontakt følger likevel ikke med.

12. INSTALLERTE SMARTHUSLØSNINGER med sentral som styrer lys, varme, lyd o.l., samt tilhørende trådløse enheter som brytere, sensorer, kameraer, integrerte høyttalere el. medfølger. Enkle lysstyringssystem f.eks. med en sentral som kun styrer lyspærer eller smartpærer montert i sokkel medfølger likevel ikke.

13. UTVENDIGE SØPPELKASSER og eventuelt holder/hus til disse medfølger.

14. POSTKASSE medfølger.

15. UTENDØRS INNRETNINGER slik som flaggstang, fastmontert tørkestativ, samt andre faste utearrangementer som f.eks. badestamp, boblekar/jacuzzi og liknende utendørs kar, lekestue, lekestativ, utepeis, fastmontert trommel til vannslange, medfølger. Guidekabel/avgrenskingskabel til robotgressklipper medfølger, men robotgressklipper og ladestasjon for denne medfølger ikke.

16. FASTMONTERT VEGGLADER/LADESTASJON TIL EL-BIL medfølger uavhengig av hvor laderen er montert.

17. SOLCELLEANLEGG med tilhørende teknisk infrastruktur medfølger.

18. GASSBEHOLDER til gasskomfyr og gasspeis medfølger.

19. BRANNSTIGE, BRANNTAU, feiestige og lignende medfølger der dette er påbudt. Løse stiger medfølger ikke.

20. BRANNSLUKNINGSAPPARAT, BRANNSLANGE og RØYKVARSLER medfølger der dette er påbudt. Det er eier og brukers plikt til å se til at utstyret forefinnes på enhver eiendom. Hvis annet ikke er uttrykkelig avtalt, skal dette derfor alltid følge med ved salg av eiendom.

21. SAMTLIGE NØKLER til eiendommen som selger er i besittelse av skal overleveres kjøper på overtakelsen, herunder nøkler til eventuelle boder, uthus, garasjeportåpner e.l. Låses boder, uthus e.l. med hengelås, skal lås og nøkler til disse medfølge.

22. GARASJEHYLLER, bodhyller, lagringshyller og oppheng til bildekk medfølger såfremt de er fastmontert.

Planter, busker og trær som er plantet på tomten, eller fastmonterte kasser og lignende er en del av eiendommen og medfølger i handelen.

Trygghet for deg som boligkjøper



Derfor bør du ha Boligkjøperforsikring:



1 av 4 finner feil etter overtakelse av ny bolig



Advokaten vet hvilke feil som gir krav mot selger



Vi tar saken, uten økonomisk risiko for deg



Advokathjelp er dyrt når du ikke har Boligkjøperforsikring

Advokatforsikring for boligeiere inkluderer i tillegg:

- Samboeravtale og ektepakt
- Arveoppgjør, testament og fremtidsfullmakt
- Kjøp og håndverkertjenester
- Naboforhold og husleie
- ID-tyveri og nettkrenkelser
- Tilgang til viktige digitale kontrakter
- Husstandsdekning
- Opptil 2 mill. i tvistedekning

Hva koster det?

Andelsbolig og aksjeleilighet	8 900 kr
Selveierleilighet og rekkehus	11 900 kr
Ene-, tomannsbolig og tomt	16 900 kr

Pris gjelder for 5 år.

Advokatforsikring for boligeiere kan bare tegnes samtidig med boligkjøperforsikringen, og koster kun kr 2 800 i tillegg per år.

Egenandel kr 4 000 påløper ved takst, tvist eller 10 timer advokatbistand, avhengig av hva som kommer først

Boligkjøperforsikring tegnes hos eiendomsmegler senest ved kontraktsignering og gir rett til advokathjelp inntil 5 år etter overtakelse. Forsikringen betales som del av oppgjøret ved boligkjøpet. Advokatforsikringen fornyes årlig ved faktura fra HELP.

Har du spørsmål? Kontakt HELP på 22 99 99 99 eller post@help.no. Les mer på help.no.

Ved kjøp av landbrukseieendom, herunder også småbruk, og annen kombinasjonseiendom, begrenser forsikringen seg til våningshuset (kundens primærbolig). Meglerforetaket mottar kr 5 600/5 600/5 900 i kostnadsgodtgjørelse, avhengig av boligtype, samt et tillegg på kr 1 000 ved salg av Advokatforsikring for boligeiere. Vi tar forbehold om pris- og vilkårsendringer. Hvis premien ikke er innbetalt ved overtakelse, vil avtalen bli kansellert. For fullstendig informasjon om dekning og vilkår, se help.no.



9 av 10

boligselgere kjøper
boligselgerforsikring

Boligselgerforsikring

- så du kan føle deg trygg

Undersøkelser viser at én av fem boligkjøpere reklamerer etter kjøp av brukt bolig. I mange tilfeller skyldes det feil eller mangler som først blir oppdaget etter overtakelsen. Selger du uten boligselgerforsikring risikerer du å bli holdt økonomisk ansvarlig. Det kan føre til krav om prisavslag, erstatning eller i verste fall heving av kjøpet.

Med boligselgerforsikring kan du senke skuldrene når salget er gjennomført. Kommer det krav eller klager, er det vi i Fremtind som håndterer saken for deg og som kan utbetale erstatning til kjøper.

Hvorfor boligselgerforsikring?

- gjelder fra budaksept og inntil fem år etter overtakelse
- gjelder skjulte feil og mangler som kjøperen ikke kunne forvente
- dekker krav om prisavslag, erstatning eller heving opptil boligens salgssum, maks 14 millioner kroner
- gir deg profesjonell hjelp fra erfarne advokater og jurister i Fremtind

Prisoversikt

Boligtype/Eierform	Beskrivelse	Pris	Minimumspris	Maksimalpris
Andels- og aksjeboliger	Alle typer andels-/aksjebolig inkl. enebolig og hytte/fritidsbolig.	2,5 ‰	4 200 kr	31 000 kr
Selveierleilighet, eierseksjon og fritidsleilighet Tomannsbolig/ flermannsbolig/ rekkehus	Alle typer seksjonsbolig <i>unntatt</i> enebolig	4,3 ‰	6 500 kr	37 000 kr
Enebolig Tomannsbolig/ flermannsbolig/ rekkehus	Alle typer boliger med eget gnr./bnr <i>inkl.</i> enebolig med snr.	5,6 ‰	12 000 kr	62 000 kr
Hytte	Alle typer hytte (frittliggende og knyttet sammen i rekke) med gnr./bnr./snr./f.nr.	6,2 ‰	9 600 kr	62 000 kr
Tomt	Alle typer tomt	5,6 ‰	10 000 kr	62 000 kr

Fremtind

www.fremtind.no



Et hjem er mer verdt enn et hus, og et hus er mer enn bare vegger.

Det er et sted for å skape gode minner
preget av trivsel, omsorg og trygghet.

For oss som jobber med folks hjem hver
eneste dag, er det naturlig å engasjere oss
sammen med SOS-barnebyer for å gi flere
barn et trygt og godt hjem.

For hvert hjem vi formidler, gir vi derfor
100 kroner til SOS-barnebyers arbeid.

aktiv. +  SOS
BARNEBYER

Forbrukerinformasjon om budgivning



Sist oppdatert med virkning fra 1. juli 2025, i forbindelse med ikrafttredelse av endringer i eiendomsmeglingsloven.

Informasjonen er utarbeidet av Forbrukerrådet, Advokatforeningen ved Lovutvalget for eiendomsmegling, Eiendom Norge og Norges Eiendomsmeglerforbund, på grunnlag av bl.a. eiendomsmeglingsloven § 6-8.

Nedenfor gis en oversikt over de retningslinjer som anbefales ved budgivning på eiendommen. Avslutningsvis gis også en kort oversikt over de viktigste rettsreglene tilknyttet budgivning.

Før det legges inn bud på eiendommen oppfordres budgiver til å sette seg inn i all relevant informasjon om eiendommen, herunder salgsoppgave og tilstandsrapport.

GJENNOMFØRING AV BUDGIVNING:

1. Alle bud skal inngis skriftlig til megler, som formidler disse videre til selger. Med skriftlige bud menes også elektroniske meldinger som e-post og SMS når informasjonen i disse er tilgjengelig også for ettertiden. Kravet til skriftlighet gjelder også budforhøyelser, og motbud (bud fra selger), aksept eller avslag fra selger. Før formidling av bud til selger skal megler innhente gyldig legitimasjon og signatur fra budgiver. Kravet til legitimasjon og signatur er oppfylt for budgivere som benytter e-signatur som f.eks. BankID eller MinID.

2. Et bud bør inneholde eiendommens adresse (eventuelt gnr/bnr), kjøpesum, budgivers kontaktinformasjon, finansieringsplan, akseptfrist, overtakelsesdato og eventuelle forbehold som for eksempel usikker finansiering, salg av nåværende bolig ol. Normalt vil ikke et bud med forbehold bli akseptert før forbeholdet er avklart. Konferer gjerne med megler før bud inngis.

3. Megler skal legge til rette for en forsvarlig avvikling av budrunden. I forbrukerforhold (dvs. der selger er forbruker) skal megleren ikke formidle bud med kortere akseptfrist enn kl. 12.00 første virkedag etter siste annonserte visning. Etter denne fristen bør budgivere ikke sette en kortere akseptfrist enn at megler har mulighet til, så langt det er nødvendig, å orientere selger, budgivere og øvrige interessenter om bud og forbehold. Dersom bud inngis med en frist som åpenbart er for kort til at megleren kan avvikle budrunden på en forsvarlig måte som sikrer selger og interessenter et tilstrekkelig grunnlag

for sine handlingsvalg, vil megler fraråde budgiver å stille slik frist.

4. Megler skal ikke formidle bud med forbehold om at budet eller forbehold i budet skal holdes skjult (hemmelig) for andre budgivere og interessenter.

5. Megleren vil uoppfordret gi sin vurdering av det enkelte bud overfor selger, når budet er gitt innenfor fristene i punkt 3.

6. Megleren skal, så langt det er nødvendig og mulig, holde budgiverne skriftlig orientert om mottatte bud, herunder budets størrelse, forbehold og akseptfrist. Megler skal så snart som mulig bekrefte skriftlig overfor budgivere at budene deres er mottatt. For øvrig vil megler, på forespørsel fra andre, opplyse om aktuelle bud på eiendommen, herunder relevante forbehold.

7. Kopi av budjournal skal gis til kjøper og selger uten ugrunnet opphold etter at handel er kommet i stand. Dersom det er viktig for budgiver å bevare sin anonymitet, bør budet formidles gjennom fullmektig.

8. Etter at handel har kommet i stand, eller dersom en budrunde avsluttes uten at handel er kommet i stand, kan en budgiver kreve kopi av budjournalen i anonymisert form.

VIKTIGE AVTALERETTSLIGE FORHOLD:

1. Det eksisterer ingen angrerett ved salg/kjøp av fast eiendom.

2. Når et bud er inngitt til megler og innholdet i budet er formidlet til selger (slik at selger har fått kunnskap om budet), kan budet ikke kalles tilbake. Budet er da bindende for budgiver frem til akseptfristens utløp, med mindre budet før denne tid avslås av selger eller budgiver får melding om at eiendommen er solgt til en annen. Man bør derfor ikke gi bud på flere eiendommer samtidig dersom man ikke ønsker å kjøpe flere enn en eiendom.

3. Selger står fritt til å forkaste eller akseptere ethvert bud, og er for eksempel ikke forpliktet til å akseptere høyeste bud.

4. Når en aksept av et bud har kommet frem til budgiver innen akseptfristens utløp er det inngått en bindende avtale.

5. Husk at et eventuelt bud fra selger til kjøper (såkalte «motbud»), avtalerettslig er et bindende tilbud som medfører at det foreligger en avtale om salg av eiendommen dersom budet i rett tid aksepteres av kjøper.

For eiendommen:

Adresse: Olvikvegen 80
5416 STORDMeglerforetak: Aktiv Eiendomsmegling
Saksbehandler: Sigbjørn HellandTelefon: 407 68 475
E-post: sigbjorn.helland@aktiv.no

Oppdragsnummer:

Undertegnede gir herved følgende bud på ovennevnte eiendom:

Kjøpesum: Kr. _____

Beløp med bokstaver: Kr. _____

+ omkostningert iht. opplysninger i salgsoppgaven

Dette budet er bindende for undertegnede frem til og med den: _____ Kl. _____

Dersom annet ikke er angitt gjelder budet til kl. 15.00 første virkedag etter siste annonserte visning. I forbrukerforhold vil bud med kortere akseptfrist enn til kl. 12.00 første virkedag etter siste annonserte visning ikke bli viderefordlet til selger.

Eventuelle forbehold: _____

Undertegnede er kjent med at selger står fritt til å godta eller forkaste ethvert bud. Likeledes er undertegnede klar over at budet er bindende for budgiver når det er kommet til selgers kunnskap. Handelen er juridisk bindende for begge parter dersom budet aksepteres innen akseptfristen. Undertegnede er kjent med at budjournalen vil bli forelagt kjøper og selger når handel er sluttet.

Ønsket overtakelsesdato: _____

Budet baseres på opplysninger og salgsvilkår som fremkommer av salgsoppgave datert: _____

Kjøpet vil bli finansiert slik:

Låneinstitusjon: _____ Referanse og tlf nr.: _____

Lånt kapital: _____ Kr.: _____

Egenkapital: _____ Kr.: _____

Totalt: _____ Kr.: _____

Egenkapital består av: Salg av nåværende bolig eller fast eiendom Disponibelt kontantbeløp (bankinnskudd)Jeg gir bud som: Forbruker Ledd i næringsvirksomhet / juridisk person (selskap)Jeg samtykker til bruk av elektronisk kommunikasjon: Ja Nei

Navn: _____

Navn: _____

Fødselsnr. (11 siffer): _____

Fødselsnr. (11 siffer): _____

Adresse: _____

Adresse: _____

Postnr.: _____ Sted: _____

Postnr.: _____ Sted: _____

Tlf.: _____ E-post: _____

Tlf.: _____ E-post: _____

Dato.: _____ Sign: _____

Dato.: _____ Sign: _____

Kopi av legitimasjon

Kopi av legitimasjon

aktiv.
Tar deg videre