

# Tilstandsrapport

 Boligbygg med flere boenheter

 Rådhusgata 1, 1811 ASKIM

 INDRE ØSTFOLD kommune

 gnr. 53, bnr. 106

 Andelsnummer 25

Sum areal alle bygg: BRA: 76 m<sup>2</sup> BRA-i: 71 m<sup>2</sup>



Befaringsdato: 18.11.2024

Rapportdato: 22.11.2024

Oppdragsnr.: 21049-1616

Referansenummer: IP1058

Autorisert foretak: Amundsen Takst og Tilstandsanalyse AS

Sertifisert Takstingeniør: Christian Amundsen

Vår ref:



Rapporten kan brukes i inntil ett år etter befaringsdatoen, og kan ikke gjenbrukes ved flere boligsalg i denne perioden. For eiendomsoverdragelser fra 1.1.2024, må selger sørge for at areal i rapporten er oppdatert og følger ny bransjestandard for areal. Skjer det endringer, oppstår skader også videre på boligen, bør du som selger be om oppdatert rapport.

## Norsk takst

Norsk takst er bransjeorganisasjonen for landets bygningsakkyndige og takstforetak, med om lag 1400 sertifiserte medlemmer fordelt på omtrent 1000 bedrifter. I boligomsetningen regnes takstrapportene som et helt avgjørende element i den informasjonen som gjøres tilgjengelig for kjøper. Årlig leverer medlemmene rundt 120.000 slike takster. Det gir unik oversikt over norske boliger, og bidrar til at alle oppdrag kan utføres med utgangspunkt i erfaringsbasert kvalitet.



Det stilles høye krav til utdanning, sertifisering og yrkesetikk. Norsk takst er opptatt av at boligomsetningen skal være trygg, og legger vekt på å opptre uavhengig av andre bransjeaktører. Bygningsakkyndige fakturerer sine tjenester uten hensyn til hvilken pris som oppnås, og skal heller ikke på annen måte ha noen egeninteresse knyttet til handelen.

Uavhengighet og god fagkunnskap har over tid bygget troverdighet og tillit. Både selger og kjøper skal kunne stole på bygningsakkyndiges vurderinger. For tilfeller der det likevel skulle oppstå misnøye med utført arbeid, har vi sammen med Forbrukerrådet etablert en klagenemnd.

Norsk takst har en sentral rolle i utviklingen av norske standarder, regler og profesjonsprinsipper, og representerer bransjen i alle relevante internasjonale fora. Dette sikrer at norske bygningsakkyndige tidlig kan tilpasse seg krav og bransjetrender fra utlandet, samtidig som takseringsfaget får en norsk stemme på verdensbasis. Organisasjonen bidrar i næringspolitisk sammenheng, og har vært en pådriver for å sikre at lover og regler gir trygghet for forbrukerne i boligomsetningen.

## Amundsen Takst og Tilstandsanalyse AS

Utfører alle typer takstoppdrag innenfor verditaksning og tilstandsanalyse av bolig/næringseiendommer. Christian Amundsen har bakgrunn som murer, byggeleder, prosjektleder, eiendomsmegler og har mer enn 20-års erfaring fra bransjen. Firma er registrert som Godkjent våtromsbedrift, og undertegnende står oppført som faglig leder. Amundsen er nøye med å utføre ethvert oppdrag i tråd med forbundets takseringsstandarder og stiller høye krav til seg selv, både når det gjelder integritet og faglig kompetanse. Utdannet seg som takstingeniør i 2005 hos NBT (Norsk byggvurdering & Takstinstitutt) og har de senere årene brukt mye tid på videreutdanning for å opprettholde et kunnskapsnivå som er i tråd med markedets behov. Utfører taksering i Oslo, Akershus og Østfold.



Rapportansvarlig

Christian Amundsen

Christian Amundsen

Uavhengig Takstingeniør

christian@amundsentaksering.no

957 25 844



# Dette trenger du å vite om tilstandsrapporten



## Hva er en tilstandsrapport?

En tilstandsrapport beskriver synlige skader/avvik eller tegn på skader/avvik på boligen. Rapporten fremhever vanligvis ikke positive egenskaper ved boligen.



## Hva vurderer en bygningsakkyndig?

Den bygningsakkyndige vurderer boligen ut fra hva man kan forvente av en bygning av samme alder og type. Vurderingen gjøres som regel mot hvordan det var vanlig å bygge og regler som gjaldt da boligen ble oppført (søknadstidspunktet). Forhold som er vanlige for bygningens alder, slik som slitasje etter normal bruk regnes ikke som avvik.



## Hva inneholder tilstandsrapporten?

Den bygningsakkyndige undersøker rom og bygningsdeler slik det kommer frem av [Forskrift til avhendingsloven](#). Tilstandsrapporten inneholder bare avvik som den bygningsakkyndige kan se eller kontrollere med enkle hjelpemidler. Det gjøres ikke nærmere undersøkelser slik som åpning av vegger eller andre bygningsdeler. I vegg mot våtrom og rom under terreng kan det borres et hull for å gjøre enkle undersøkelser slik som fuktsøk.

## Når du kjøper en brukt bolig

Når du kjøper en brukt bolig, er det viktig å være oppmerksom på at dette ikke kan sammenlignes med å kjøpe en ny bolig. Måten boligen ble bygget på kan være annerledes enn i dag. Bygninger svekkes over tid, og utsettes for slitasje blant annet på grunn av bruk og vær og vind. Mange boliger fornyes helt eller delvis, noen i flere omganger, eller det oppføres tilbygg. Særlig for boliger som er pusset opp eller endret, er det viktig å merke seg at fornyelse av overflater ikke nødvendigvis betyr at bygningsdeler under er forbedret.

## Vurdering mot byggeår

Den bygningsakkyndige vil vurdere boligen mot hvordan det var vanlig å bygge og regler som gjaldt da bygningen ble oppført (søknadstidspunktet). Den bygningsakkyndige ser etter avvik som har betydning for og som reduserer boligens funksjon og verdi, og som kommer frem av Forskrift til avhendingslova. Noen rom og bygningsdeler slik som bad og vaskerom, og forhold som gjelder sikkerhet mot brann, rekkverk og trapper osv., vil den bygningsakkyndige vurdere mot dagens regelverk. Etter dagens regelverk vil disse kunne få en tilstandsgrad 2 eller 3 uten at det nødvendigvis er krav om at avviket må utbedres.

## Tilstandsrapporten beskriver ikke hele boligen

### BYGNINGSSAKKYNDIGE SER FOR EKSEMPEL IKKE PÅ (MED MINDRE BYGNINGSDELEN ER NEVNT I RAPPORTEN)

- vanlig slitasje og normal vedlikeholdstilstand
- bagatellmessige forhold som ikke påvirker bygningens bruk eller verdi vesentlig
- etasjeskillere
- tilleggsbygg slik som garasje, bod, anneks, naust også videre
- utvendige trapper
- støttemurer
- skjulte installasjoner
- installasjoner utenfor bygningen
- full funksjonstesting av el- og VVS-installasjoner
- geologiske forhold og bygningens plassering på grunnen
- bygningens planløsning
- bygningens innredning
- løsløre slik som hvitevarer
- utendørs svømmebasseng og pumpeanlegg
- bygningens estetikk og arkitektur
- bygningens lovlighet (bortsett fra bruksendringer, brannceller og forhold som åpenbart kan påvirke helse, miljø og sikkerhet)
- fellesarealer (med mindre boligeier har vedlikeholdsplikt for fellesarealer og dette er kjent for bygningsakkyndig, eller fellesarealet har en særlig tilknytning til boligen).

© iVerdi 2023 © Norsk takst 2023

Malen til denne rapporten, inkludert standardtekstene fra Norsk takst, er vernet etter åndsverkloven og kan kun benyttes av medlemsforetakene i Norsk takst og av takstingeniører som er sertifisert i slikt foretak, samt av kunder hos iVerdi og studenter hos NEAK. For andre aktører er eksemplarframstilling av malen og standardtekster, som utskrift og annen kopiering til bruk som grunnlag for tilsvarende rapporter, bare tillatt når det er hjemlet i lov (kopiering til privat bruk, sitat o.l.) eller avtale med Norsk Takst ([Forside](#)) eller iVerdi ([Hjem-iVerdi](#)).

Utnyttelse i strid med lov eller avtale kan medføre erstatnings- og straffansvar.

# Dette trenger du å vite om tilstandsrapporten

## Tilstanden vurderes med ulike tilstandsgrader

Tilstanden gir uttrykk for en gitt forventet tilstand, blant annet vurdert ut fra alder og normal bruk. Ved Tilstandsgrad 0 (TG0) og Tilstandsgrad 1 (TG1) gir den bygningssakkyndige normalt ingen begrunnelse for valg av tilstandsgrad. Grunnen er at bygningen eller bygningsdelen da bare har normal slitasje. Ved skjulte konstruksjoner kan alder alene avgjøre tilstandsgrad. Når bygningssakkyndige anbefaler tiltak, for eksempel utbedringer, må brukeren av rapporten vurdere om tiltakene er nødvendige og lønnsomme. Når den bygningssakkyndige velger tilstandsgrad, baseres vurderingen på faste kriterier som følger av gjeldende bransjestandard for Teknisk tilstandsanalyse ved omsetning av bolig og Forskrift til avhendingslova.

! TG 0

### TILSTANDSGRAD 0, TG0: INGEN AVVIK

Bygningsdelen skal være tilnærmet ny, ikke vise tegn på slitasje og det skal være lagt frem dokumentasjon på faglig god utførelse. Det er ingen merknader til delen.

! TG 1

### TILSTANDSGRAD 1, TG1: MINDRE AVVIK

Bygningsdelen skal bare ha normal slitasje, og straktiltak skal ikke anses som nødvendig. Graden kan også brukes når delen er ny, men der dokumentasjon på faglig god utførelse mangler.

! TG 2

### TILSTANDSGRAD 2, TG2: VESENTLIGE AVVIK OG MINDRE AVVIK SOM ETTER NS 3600 GIR TG 2

Bygningsdelen skal enten ha feil utførelse, en skade eller symptomer på skade, sterk slitasje eller nedsatt funksjon. Graden gis når bygningsdelen trenger vedlikehold eller tiltak i nær fremtid. Graden skal også brukes når delen er gammel og det er grunn til å varsle om faren for skader på grunn av alderen, eller når det er grunn til å overvåke delen spesielt på grunn av fare for større skader eller følgeskader.

Ved avvik som ikke krever umiddelbare tiltak (ingen umiddelbar kostnad) så blir TG2 markert med en lysere farge.

! TG 3

### TILSTANDSGRAD 3, TG3: STORE ELLER ALVORLIGE AVVIK

Denne tilstandsgraden brukes ved kraftige tegn på forhold som man må regne med trenger utbedring straks eller innen kort tid. Det er påvist funksjonssvikt eller sammenbrudd.

- TG IU

### IKKE UNDERSØKT/IKKE TILGJENGELIG FOR UNDERSØKELSE

Det kan være avvik/skader som ikke er avdekket.

## Hva er et anslag på utbedringskostnad?

Hva det vil koste å utbedre rom eller bygningsdeler, er et forsiktig anslag basert på nåværende kvalitet, registrert avvik og angitte tiltak i rapporten. Anslaget er gitt på generelt grunnlag og må ikke forveksles med et pristilbud fra en håndverker. Det kan foreligge avvik og tiltak som ikke kommer frem av rapporten. Utbedringskostnad avhenger blant annet av personlige valg av og markedspris på materialer og tjenesteyter.

I rapporten skal det settes anslag for utbedringskostnad for TG3, og slikt anslag kan også gis ved TG2.



# Beskrivelse av eiendommen

Borettslagsleilighet beliggende i 3. etasje på 71 m<sup>2</sup>, oppført i 2007. Leiligheten inneholder: Entré/gang, 2 soverom, bod, bad og stue/kjøkken med utgang til vestvendt balkong, oppført i betongkonstruksjon på 18 m<sup>2</sup> med en flott utsikt over sentrum. Romhøyde i stue ble målt til 2,40m. Leilighetens varmekilder består av en gasspeis i stuen, varmekabler på bad, ellers elektrisk oppvarming med panelovner o.l. Undertegnede har foretatt en visuell besiktigelse, kombinert med enkelte måltagninger. Leiligheten har et stort moderne kjøkken i åpen og sosial løsning mot stuen fra 2023. Innredningen har glatte fronter i en behagelig dempet grønton, benkeplate i laminat med nedfelt kum i kompositt, sort blandedbatteri, belysning under overskap og fliser på vegg over benkeskap. Integrerte hvitevarer inkluderer en induksjonstopp fra Gorenje, stekeovn, kjølfrysenskap og en oppvaskmaskin under benkeplate fra Bosch. Tidløst prefabrikert bad med flislagt gulv og vegg. Badet har rustikk baderomsinnredning med slette fronter, ovenpåliggende servant i helstøpt plate, ett-greps blandedbatteri, og et overhengende speilskap med belysning (nytt i 2020). Dusj med veggmonterte buede dusjdører i herdet glass og dusjarmatur. Videre består innredningen av et gulvstående toalett og opplegg for vaskemaskin/tørketrommel. Det er montert downlights i himlingen, og det er lagt elektriske varmekabler i gulvet. Leiligheten disponerer en biloppstillingsplass i kjeller. Her er det montert en dobbel stikk med egen 15A kurs. Leilighetens øvrige innredninger, overflater og installasjoner er hovedsakelig fra byggeår, og er godt vedlikeholdt. Det henvises forøvrig til rapportens enkelte punkter med mer detaljert beskrivelse og vurdering av overflater, innredninger og installasjoner. Andelseier disponerer en parkeringsplass og en kjellerbod på 5 m<sup>2</sup>. Eiendommen er bygd som et atrium med opparbeidet grøntområder, sittegrupper og en egen Bocciabane, stor felles terrasse på taket for beboerne.

Bygning generelt: Bærende konstruksjoner av betong og stål. Utfyllende bindingsverksvegger, som er kledd utvendig med panel og forblendet med teglstein. Flat takkonstruksjon, teknet med takpapp. Vinduer med rammer og karmen i tre med 2-lags glass.

Askim er en sjarmerende by i Viken fylke, som byr på en harmonisk kombinasjon av naturskjønnhet og praktiske fasiliteter. Rådhusgata, hvor leiligheten ligger, er sentralt plassert med enkel tilgang til en rekke tjenester og attraksjoner som gjør området svært attraktivt. Nabolaget preges av et vennlig og trygt bomiljø, med mange familier, unge profesjonelle og eldre som setter pris på den rolige atmosfæren og det gode naboskapet. Kombinasjonen av moderne infrastruktur og grøntområder gjør det behagelig å bo her. Askim sentrum, som er i umiddelbar nærhet, tilbyr et variert utvalg av butikker, kaffebarer og spisesteder. Her finner du også kulturelle tilbud som Askim kulturhus, som arrangerer konserter, teaterforestillinger og kino, noe som gir gode muligheter for både avslappende og berikende

opplevelser. For de som liker friluftsliv, tilbyr Askim flere tur- og rekreasjonsområder. Du kan nyte naturskjønne turer langs Glomma-elven eller besøke Vansjø, som er perfekt for aktiviteter som fiske, padling og piknik i det fri. Transportforbindelsene i Askim er gode, med hyppige tog- og bussavganger til Oslo og omkringliggende områder. Dette gjør det enkelt for pendlere å komme seg til og fra jobb, samtidig som de nyter fordelene ved å bo i en mindre, mer avslappet by. Skoler, barnehager og helsefasiliteter i Askim er av høy kvalitet, og områdets infrastruktur er godt utviklet for familier og enkeltpersoner i alle livsfaser. Enten du er førstegangskjøper, har en voksende familie eller er på jakt etter et sted å slappe av i pensjonisttilværelsen, har Askim noe å tilby.

## Boligbygg med flere boenheter - Byggeår: 2007

[Gå til side](#)

### UTVENDIG

Boligen har malte trevinduer med 2-lags glass fra byggeår. Borettslagets ansvarsområde. Brann- og lydklassifisert entrédør. I følge merking i dørkarm er det en brannklasse b30, lydklasse 35db fra byggeår. Balkongdør i tre med 2-lags glass i stue/kjøkken med utgang til balkong fra byggeår. Borettslagets ansvarsområde. Vestvendt balkong oppført i betongkonstruksjon på 18 m<sup>2</sup> med en flott utsikt over sentrum. Det er lagt teppe på dekke, rekkverket i herdet glass og stål med en høyde på 112 cm.

[Gå til side](#)

### INNVENDIG

Gulv: Trestavs parkett.  
Vegger: Malt strietapet/tapet  
Himling: Malt betongdekke.  
Boligen har betongdekke i etasjeskille.  
Det er målt ca 5 mm høydeforskjell på gulv i Stue/kjøkken på ca 2 m, 7 mm gjennom hele rommet.  
Det er målt ca 5 mm høydeforskjell på gulv soverom på ca 2 m, 6 mm gjennom hele rommet.  
Leiligheten ligger minimum tre etasjer over bakkenivå og radonmålinger er ikke relevant  
Gasspeis i stuen med fjernkontroll. Gass betales akonto over felleskostnaden.

Innvendige dører i finer fra byggeår

[Gå til side](#)

### VÅTROM

# Beskrivelse av eiendommen

Prefabrikkert tidløst bad med flislagt gulv og vegg. Badet har rustikk baderomsinnredning med slette fronter, ovenpåliggende servant i helstøpt plate, ett-greps blandebatteri, og et overhengende speilskap med belysning (nytt i 2020). Dusj med veggmonterte buede dusjdører i herdet glass og dusjarmatur. Videre består innredningen av et gulvstående toalett og opplegg for vaskemaskin/tørketrommel. Det er montert downlights i himlingen, og det er lagt elektriske varmekabler i gulvet. Badet ventileres via ventil som er tilkoblet det mekaniske ventilasjonsanlegget.

\*Badet er oppført i regi av borettslaget. Aktuell byggeforskrift er teknisk forskrift 1997. Dokumentasjon: Kontrollerklæringer. Flislagte vegger og gipsplater i tak med downlights  
Flislagt gulv med elektriske varmekabler. Fall mot sluk er målt til 15 mm.  
Sluk i stål med tettesjikt av typen smøremembran. Foretatt kontroll av sluket på våtrommet uten å påvise noen åpenbare feil eller mangler.  
Rommet har innredning med nedfelt servant, gulvstående toalett, dusjvegger/-hjørne og opplegg for vaskemaskin/tørketrommel.

\*Ny innredning, blandebatteri og speil i 2020  
Mekanisk avtrekk, tilluft via spalte under dørblad. Hulltaking er ikke foretatt da det ikke er fysisk mulig pga tilliggende konstruksjoner. Hulltaking mot prefabrikkert bad kan ikke utføres.  
Våtrommet er isteden fuktkontrollert med egnet fuktmåleverktøy og det er ikke påvist unormale forhold ved fuktsøk i relvante våsoner i gulv og vegger.

## KJØKKEN

[Gå til side](#)

Stort moderne kjøkken i åpen og sosial løsning mot stuen fra 2023. Innredningen har glatte fronter i en behagelig dempet grønn tone, benkeplate i laminat med nedfelt kum i kompositt, sort blandebatteri, belysning under overskap og fliser på vegg over benkeskap. Integreerte hvitevarer inkluderer en induksjonstopp fra Gorenje, stekeovn, kjøl/fryseskap og en oppvaskmaskin under benkeplate fra Bosch. Kjøkkenventilator i skap over platetopp tilkoblet avtrekksanlegget i boenheten.

\*Det er ikke montert komfyrvakt eller waterguard på kjøkkenet. DSBs regelverk regulerer bare endringer i den faste installasjonen – ikke endringer i innredning i bygning (nytt kjøkken). Det samme gjelder for waterguard. Ettermonteringer anbefales. Kjøkkenventilator med avtrekk via mekanisk avtrekksanlegg i boenheten fra 2024

## TEKNISKE INSTALLASJONER

[Gå til side](#)

Vannledninger i plast (rør i rør) med fordelerskap i himling på bad fra byggeår.  
Stoppekran er plassert i samme skap.

\*Rørkurser på rør-i-rør system bør merkes. Takstmannen besitter ikke spesialkompetanse på VVS anlegg, og skal kun kommentere det man ser av åpenbare avvik og vurdere materialvalg. Det anbefales derfor at nærmere undersøkelser gjøres av fagkyndig/med VVS kompetanse for å vurdere eksakt faktisk tilstand og hva som eventuelt kan forventes å måtte oppgradere i årene fremover.

Boligen har avløpsrør av plast fra byggeår  
Mekanisk ventilasjon  
Leilighetens varmekilder består av en gasspeis i stuen, varmekabler på bad, ellers elektrisk oppvarming med panelovner o.l.  
Ca. 120 liters varmtvannsbereder fra byggeår, bereder er plassert under kjøkkenbenk.

\*Varmtvannsbereder har ikke fast tilkobling, men er koblet med stikkontakt (konsekvens er fare for varmgang), ikke krav på oppføringstidspunktet, ikke tilbakevirkende krav for utbedring opp mot dagens krav).

"Nye forskrifter i 2014"

En varmtvannsbereder vil mest sannsynlig stå på én plass hele sin levetid, og det er derfor Norsk Elektroteknisk Komité (NEK) pålegger en fast tilkobling. Ved bruk av stikkontakt som tilkoblingspunkt foreligger det alltid en fare for varmeutvikling og brann.  
I 2010 innførte NEK et krav om direkte påkobling



# Beskrivelse av eiendommen

på varmtvannsberedere over 2000 W. Mange produsenter begynte da å "jukse" ved å produsere beredere på 1950 W. Normsamlingen NEK 400 oppdateres hvert fjerde år, og i 2014 ble kravene til tilkobling av varmtvannsberedere justert. Nå gjelder forskriften alle beredere som er over 1500 W.

Sikringsskap med automatsikringer plassert i entré/gang. Leiligheten har åpent/skjult elektrisk anlegg.

- Hovedsikring 40 amp
- 9 automatsikringer

Dette er en forenklet kontroll begrenset til de spørsmål og undersøkelser som forskrift til avhendingslova (tryggere bolighandel) § 2-18 inneholder. Dette kan ikke sammenlignes med en kontroll utført av offentlig myndighet (Det lokale eltilsyn) eller registrert elektrovirksomhet, og en bygningssakkyndig har verken kompetanse eller lov til å foreta en slik kontroll. Tilstandsgraden er vurdert ut fra den forenklete og begrensede kontrollen som forskriften inneholder. El-anlegget kan ha feil og mangler som en slik forenklet undersøkelse ikke vil avdekke. Vær derfor oppmerksom på denne risikoen, og søk videre veiledning eller få en fullstendig kontroll utført av registrert elektrovirksomhet.

Boligen har brannslukningsutstyr og røykvarslere. Ny eiers ansvar og sjekke om boligen har brannslukningsutstyr og røykvarslere og at dette er funksjonelt.

## TOMTEFORHOLD

[Gå til side](#)

Selveier felleseie tomt på 4 667,10 m<sup>2</sup>. Eiendommen er bygd som et atrium med opparbeidet grøntområder, sittegrupper og en egen Bocciabane. Også en stor felles takterrasse for beboerne.

## Arealer

[Gå til side](#)

## Forutsetninger og vedlegg

[Gå til side](#)

## Lovlighet

[Gå til side](#)

### Boligbygg med flere boenheter

- Det foreligger ikke tegninger

Det er ikke forelagt eller tilsendt takstmannen godkjente byggemeldte tegninger av boligen, dagens bruk mot godkjent løsning er ikke kontrollert. Eiendomsmegler/firma innhenter kommunale dokumenter og kontrollerer dagens bruk mot byggemeldte tegninger om det foreligger. Arealopplysninger som er basert på fysisk oppmåling, etter ferdigstillelse, vil kunne avvike fra arealer basert på byggetegninger. Dersom det ikke er fremlagt byggetegninger for boligen, vil bygningssakkyndig ikke kunne måle opp arealer av hulrom i sjakter o.l. som er skjult og ikke tilgjengelig for oppmåling.

# Sammendrag av boligens tilstand

## Fordeling av tilstandsgrader

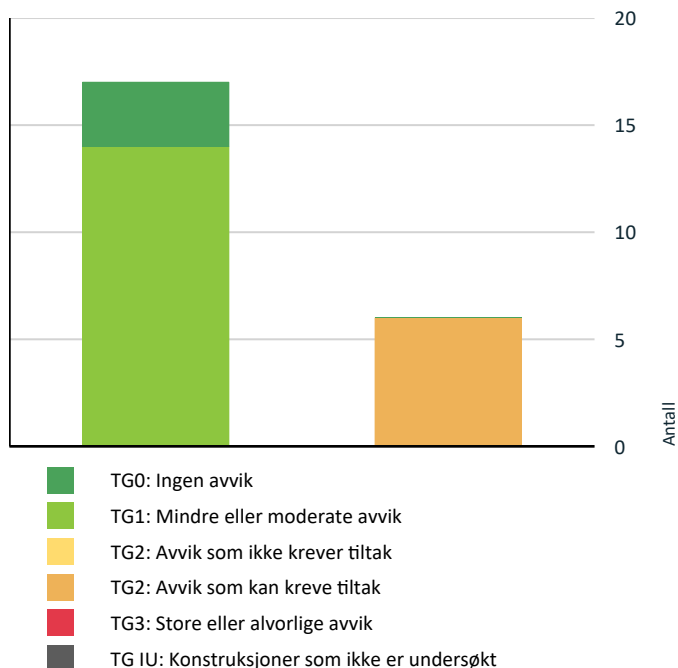

Vil du vite mer om tilstandsgrader? Se side 4.

## Spesielt for dette oppdraget/rapporten

Norsk Takst opplyser i standard tekst innledningsvis i rapporten at våtrom og sikkerhet skal vurderes etter gjeldene forskrift på befaringstidspunktet. Dette avviker fra Tryggere Bolighandel sin veiledning og blir derfor vurdert etter referansenivå (regler på oppføringstidspunktet). Dårligere tilstandsgrader blir ikke satt.

Bagatellmessige og åpenbare forhold som er synlige for enhver og ikke har vesentlig bygningsmessig betydning, er normalt ikke omtalt. Det opplyses i premissetekst fra Norsk Takst på side 4 i rapporten at for bygningsdeler som er gitt tilstandsgrad 2, hvor det er påregnelig med tiltak, kan det settes et anslag/kostnad for utbedring av avviket. Det er i § 2-22 i Forskrift til avhendingslova kun krav til at det skal gi et sjablongmessig anslag på hva det vil koste å utbedre rom eller bygningsdeler som gis tilstandsgrad 3. Det er av den grunn kun gitt sjablongmessig anslag på utbedring av avvik ved tilstandsgrad 3 i denne rapporten. Objektet er endel av et borettslag, og det er i denne rapporten kun vurdert selve leiligheten innvendig + vindu, dører, balkong, terrasse som disponeres av objektet. Felleskonstruksjoner som takteking/konstruksjon, bordkledning, tomteforhold etc er anliggende for borettslaget og dermed ikke nærmere vurdert.

## Oppsummering av avvik

Vil du vite mer? Se på rommet eller bygningsdelen senere i rapporten.

## Boligbygg med flere boenheter

### ! TG 2 AVVIK SOM KAN KREVE TILTAK

- ! Innvendig > Overflater [Gå til side](#)
- ! Våtrom > 3.etasje > Bad > Overflater vegger og himling [Gå til side](#)
- ! Våtrom > 3.etasje > Bad > Overflater Gulv [Gå til side](#)
- ! Våtrom > 3.etasje > Bad > Sluk, membran og tettesjikt [Gå til side](#)
- ! Tekniske installasjoner > Varmtvannstank [Gå til side](#)
- ! Tekniske installasjoner > Elektrisk anlegg [Gå til side](#)



# Tilstandsrapport

## BOLIGBYGG MED FLERE BOENHETER

**Byggeår**  
2007

**Kommentar**  
Byggeåret er basert på opplysninger fra eiendomsmatrikkelen.

**Anvendelse**  
Benyttes til boligformål.

**Standard**  
Normal standard på bygget ut ifra alder/konstruksjon - jamfør beskrivelse under konstruksjoner.

**Vedlikehold**  
Bygget er jevnlig vedlikeholdt.

### Tilbygg / modernisering

2023	Kjøkken	
2020	Bad	Rustikk baderomsinnredning med slette fronter, ovenpåliggende servant i helstøpt plate, ett-greps blandebatteri, og et overhengende speilskap med belysning
	Elektrisk anlegg	Det montert en dobbel stikk med egen 15A kurs ved biloppstillingsplassen

## UTVENDIG

### TG 1 Vinduer

Boligen har malte trevinduer med 2-lags glass fra byggeår. Borettslagets ansvarsområde.

### TG 1 Dører

Brann- og lydklassifisert entrédør. I følge merking i dørkarm er det en brannklasse b30, lydklasse 35db fra byggeår. Balkongdør i tre med 2-lags glass i stue/kjøkken med utgang til balkong fra byggeår. Borettslagets ansvarsområde.

### TG 1 Balkonger, terrasser og rom under balkonger

Vestvendt balkong oppført i betongkonstruksjon på 18 m<sup>2</sup> med en flott utsikt over sentrum. Det er lagt teppe på dekke, rekkverket i herdet glass og stål med en høyde på 112 cm.

## INNENDIG

### TG 2 Overflater

Gulv: Trestavs parkett.  
Vegger: Malt strietapet/tapet  
Himling: Malt betongdekke.

#### Vurdering av avvik:

- Det er avvik:

Det er brukslitasje, slik som hakk og merker på overflater, uten at det ble observert noen større skader av betydning.

#### Konsekvens/tiltak

- Tiltak:

Det vil være opp til den enkelte å avgjøre om de ønsker å pusse opp overflatene.

# Tilstandsrapport

## TG 1 Etasjeskille/gulv mot grunn

Boligen har betongdekke i etasjeskille.

Det er målt ca 5 mm høydeforskjell på gulv i Stue/kjøkken på ca 2 m, 7 mm gjennom hele rommet.

Det er målt ca 5 mm høydeforskjell på gulv soverom på ca 2 m,6 mm gjennom hele rommet.

## TG 0 Radon

Leiligheten ligger minimum tre etasjer over bakkenivå og radonmålinger er ikke relevant

## TG 1 Pipe og ildsted

Gasspeis i stuen med fjernkontroll. Gass betales akonto over felleskostnaden.

## TG 1 Innvendige dører

Innvendige dører i finer fra byggeår

## VÅTROM

### 3.ETASJE > BAD

#### Generell

Prefabrikkert tidløst bad med flislagt gulv og vegg. Badet har rustikk baderomsinnredning med slette fronter, ovenpåliggende servant i helstøpt plate, ett-greps blandebatteri, og et overhengende speilskap med belysning (nytt i 2020). Dusch med veggmonterte buede dusjdører i herdet glass og dusjarmatur. Videre består innredningen av et gulvstående toalett og opplegg for vaskemaskin/tørketrommel. Det er montert downlights i himlingen, og det er lagt elektriske varmekabler i gulvet. Badet ventileres via ventil som er tilkoblet det mekaniske ventilasjonsanlegget.

\*Badet er oppført i regi av borettslaget. Aktuell byggeforskrift er teknisk forskrift 1997. Dokumentasjon: Kontrollerklæringer.

### 3.ETASJE > BAD

## TG 2 Overflater vegger og himling

Flislagte vegger og gipsplater i tak med downlights

#### Vurdering av avvik:

- Det er påvist at noen fliser har bom (hulrom under).

#### Konsekvens/tiltak

- Det er ikke behov for utbedringstiltak.

Noe hulrom under flisene utløser ikke skader så lenge limet holder flisene på plass. Tiltak må utføres når det oppstår sprekker i fuger.

### 3.ETASJE > BAD

# Tilstandsrapport

## 📍 TG 2 Overflater Gulv

Flislagt gulv med elektriske varmekabler. Fall mot sluk er målt til 15 mm.

### Vurdering av avvik:

- Det er påvist at noen fliser har bom (hulrom under).
- Det er påvist avvik i fallforhold til sluk i forhold til krav i forskrift på byggetidspunktet.

### Konsekvens/tiltak

- Våtrommet fungerer med dette avviket.

Noe hulrom under flisene utløser ikke skader så lenge limet holder flisene på plass. Tiltak må utføres når det oppstår sprekker i fuger.

## 3.ETASJE > BAD

### 📍 TG 2 Sluk, membran og tettesjikt

Sluk i stål med tettesjikt av typen smøremembran. Foretatt kontroll av sluket på våtrommet uten å påvise noen åpenbare feil eller mangler.

### Vurdering av avvik:

- Mer enn halvparten av forventet brukstid er passert på membranløsningen.

### Konsekvens/tiltak

- Installering av tett dusjkabinett anbefales.
- Overvåk tilstanden jevnlig. For å få tilstandsgrad 0 eller 1 må tettesjiktet skiftes ut, men tidspunktet for når dette er nødvendig er vanskelig å si noe om.

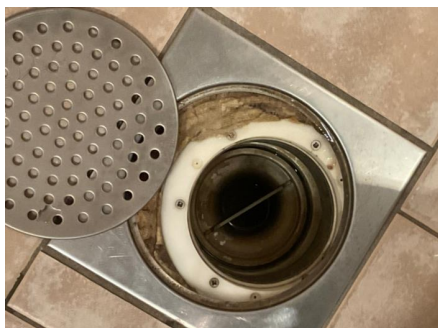

## 3.ETASJE > BAD

### 📍 TG 1 Sanitærutstyr og innredning

Rommet har innredning med nedfelt servant, gulvstående toalett, dusjvegger/-hjørne og opplegg for vaskemaskin/tørketrommel.

\*Ny innredning, blandebatteri og speil i 2020

## 3.ETASJE > BAD

### 📍 TG 1 Ventilasjon

Mekanisk avtrekk, tilluft via spalte under dørblad.

## 3.ETASJE > BAD

### 📍 TG 1 Tilliggende konstruksjoner våtrom

# Tilstandsrapport

Hulltaking er ikke foretatt da det ikke er fysisk mulig pga tilliggende konstruksjoner. Hulltaking mot prefabrikkert bad kan ikke utføres. Våtrommet er isteden fuktkontrollert med egnet fuktmåleverktøy og det er ikke påvist unormale forhold ved fuktsøk i relvante våsoner i gulv og vegger.

## KJØKKEN

### 3.ETASJE > STUE/KJØKKEN

#### Overflater og innredning

Stort moderne kjøkken i åpen og sosial løsning mot stuen fra 2023. Innredningen har glatte fronter i en dempet grøntone, benkeplate i laminat med nedfelt kum i kompositt, sort blandebatteri, belysning under overskap og fliser på vegg over benkeskap. Integreerte hvitevarer inkluderer en induksjonstopp fra Gorenje, stekeovn, kjøl/fryseskap og en oppvaskmaskin under benkeplate fra Bosch. Kjøkkenventilator i skap over platetopp tilkoblet avtrekksanlegget i boenheten.

\*Det er ikke montert komfyrvakt eller waterguard på kjøkkenet. DSBs regelverk regulerer bare endringer i den faste installasjonen – ikke endringer i innredning i bygning (nytt kjøkken). Det samme gjelder for waterguard. Ettermonteringer anbefales.

Årstall: 2023

Kilde: Eier

### 3.ETASJE > STUE/KJØKKEN

#### Avtrekk

Kjøkkenventilator med avtrekk via mekanisk avtrekksanlegg i boenheten fra 2024

Årstall: 2024

Kilde: Eier

## TEKNISKE INSTALLASJONER

#### Vannledninger

Vannledninger i plast (rør i rør) med fordelerskap i himling på bad fra byggeår. Stoppekran er plassert i samme skap.

\*Rørkurser på rør-i-rør system bør merkes. Takstmannen besitter ikke spesial kompetanse på VVS anlegg, og skal kun kommentere det man ser av åpenbare avvik og vurdere materialvalg. Det anbefales derfor at nærmere undersøkelser gjøres av fagkyndig/med VVS kompetanse for å vurdere eksakt faktisk tilstand og hva som eventuelt kan forventes å måtte oppgradere i årene fremover.

#### Avløpsrør

Boligen har avløpsrør av plast fra byggeår

#### Ventilasjon

Mekanisk ventilasjon

#### Varmesentral

# Tilstandsrapport

Leilighetens varmekilder består av en gasspeis i stuen, varmekabler på bad, ellers elektrisk oppvarming med panelovner o.l.

## ⓘ TG 2 Varmtvannstank

Ca. 120 liters varmtvannsbereder fra byggeår, bereder er plassert under kjøkkenbenk.

\*Varmtvannsbereder har ikke fast tilkobling, men er koblet med stikkontakt (konsekvens er fare for varmgang), ikke krav på oppføringstidspunktet, ikke tilbakevirkende krav for utbedring opp mot dagens krav).

"Nye forskrifter i 2014"

En varmtvannsbereder vil mest sannsynlig stå på én plass hele sin levetid, og det er derfor Norsk Elektroteknisk Komité (NEK) pålegger en fast tilkobling. Ved bruk av stikkontakt som tilkoblingspunkt foreligger det alltid en fare for varmeutvikling og brann.

I 2010 innførte NEK et krav om direkte påkobling på varmtvannsberedere over 2000 W. Mange produsenter begynte da å "jukse" ved å produsere beredere på 1950 W. Normsamlingen NEK 400 oppdateres hvert fjerde år, og i 2014 ble kravene til tilkobling av varmtvannsberedere justert. Nå gjelder forskriften alle beredere som er over 1500 W.

### Vurdering av avvik:

- Det er ikke påvist tilfredsstillende avrenning eller annen kompenserende løsning fra varmtvannstank.
- Det er ikke påvist tilfredsstillende el-tilkobling av varmtvannstank iht. gjeldende forskrift.

### Konsekvens/tiltak

- Det bør etableres tilfredsstillende avrenning eller lekkasjesikring ved varmtvannstank.
- Det bør etableres tilfredsstillende el-tilkobling etter gjeldende forskrift.

## ⓘ TG 2 Elektrisk anlegg

*Dette er en forenklet kontroll begrenset til de spørsmål og undersøkelser som forskrift til avhendingslova (tryggere bolighandel) § 2-18 inneholder. Dette kan ikke sammenlignes med en kontroll utført av offentlig myndighet (Det lokale eltilsyn) eller registrert elektrovirksomhet, og en bygnings sakkyndig har verken kompetanse eller lov til å foreta en slik kontroll.*

*Tilstandsgraden er vurdert ut fra den forenklede og begrensede kontrollen som forskriften inneholder. El-anlegget kan ha feil og mangler som en slik forenklet undersøkelse ikke vil avdekke. Vær derfor oppmerksom på denne risikoen, og søk videre veiledning eller få en fullstendig kontroll utført av registrert elektrovirksomhet.*

Sikringsskap med automatsikringer plassert i entré/gang. Leiligheten har åpent/skjult elektrisk anlegg.

- Hovedsikring 40 amp
- 9 automatsikringer

Dette er en forenklet kontroll begrenset til de spørsmål og undersøkelser som forskrift til avhendingslova (tryggere bolighandel) § 2-18 inneholder. Dette kan ikke sammenlignes med en kontroll utført av offentlig myndighet (Det lokale eltilsyn) eller registrert elektrovirksomhet, og en bygnings sakkyndig har verken kompetanse eller lov til å foreta en slik kontroll. Tilstandsgraden er vurdert ut fra den forenklede og begrensede kontrollen som forskriften inneholder. El-anlegget kan ha feil og mangler som en slik forenklet undersøkelse ikke vil avdekke. Vær derfor oppmerksom på denne risikoen, og søk videre veiledning eller få en fullstendig kontroll utført av registrert elektrovirksomhet.

1. Foreligger det eltilsynsrapport de siste 5 år, og det er ikke foretatt arbeid på anlegget etter denne, utenom retting av eventuelle avvik i eltilsynsrapport (dvs en el-tilsynsrapport uten avvik)?

Nei

### Spørsmål til eier

2. Når ble det elektriske anlegget installert eller sist gang totalt rehabilitert (årstall)? Med totalt rehabilitert menes fullstendig utskiftet anlegg fra inntakssikring og videre.

2007

3. Er alle elektriske arbeider/anlegg i boligen utført av en registrert elektroinstallasjonsvirksomhet?

Ja

# Tilstandsrapport

4. Er det elektriske anlegget utført eller er det foretatt tilleggsarbeider på det elektriske anlegget etter 1.1.1999?

**Ja Det er montert dobbel stikkontakt med egen kurs på biloppstillingsplassen. Det er ikke fremlagt samsvarserklæring for arbeidet.**

Eksisterer det samsvarserklæring?

**Nei**

5. Foreligger det kontrollrapport fra offentlig myndighet – Det Lokale Eltilsyn (DLE) eller eventuelt andre tilsvarende kontrollinstanser med avvik som ikke er utbedret eller kontrollen er over 5 år?

**Nei**

6. Forekommer det ofte at sikringene løses ut?

**Nei**

7. Har det vært brann, branntilløp eller varmgang (for eksempel termiske skader på deksler, kontaktpunkter eller lignende) i boligens elektriske anlegg?

**Nei**

## Generelt om anlegget

8. Er det tegn til at det har vært termiske skader (tegn på varmgang) på kabler, brytere, downlights, stikkontakter og elektrisk utstyr? Sjekk samtidig tilstanden på elektrisk tilkobling av varmtvannsbereder, jmfør eget punkt under varmtvannstank

**Nei**

9. Er der synlig defekter på kabler eller er disse ikke tilstrekkelig festet?

**Nei**

## Inntak og sikringsskap

10. Er det tegn på at kabelinnføringer og hull i inntak og sikringsskap ikke er tette, så langt dette er mulig å sjekke uten å fjerne kapslinger?

**Nei**

11. Finnes det kursfortegnelse, og er den i samsvar med antall sikringer?

**Ja**

12. Foreta en helhetsvurdering av det elektriske anlegget, dets alder, allmenne tilstand og fare for liv og helse. Bør det elektriske anlegget ha en utvidet el-kontroll?

**Ja På bakgrunn av leilighetens alder og manglende samsvarserklæring vil det være hensiktsmessig å gjennomføre en utvidet el-kontroll.**

**\*Standarden krever at det må foreligge samsvarserklæringer på alle utførte arbeider etter 1999. Ved manglende samsvarserklæringer krever standarden ikke mindre enn TG2.**

## Generell kommentar

Forskjell på offentlig og privat el-kontroll:

Alle nettselskap er pålagt å ha en tilsynsenhet som er en del av det offentlige tilsynsapparatet for elsikkerhet. Det lokale eltilsyn (DLE) er lovpålagt med hjemmel i El-tilsynsloven og Forskrift om det lokale elektrisitetstilsyn å utføre stikkprøvekontroller av elektriske anlegg og elektrisk utstyr i nye og gamle boliger, samt i fritidsboliger. Tilsynet de utøver er på vegne av Direktoratet for samfunnssikkerhet og beredskap (DSB). DLE gjennomfører kontroll av elektrisk anlegg i private boliger minst en gang hvert 20. år

Om man ønsker å gjennomføre en utvidet el-kontroll er det viktig at firma er registrert elektroinstallasjonsvirksomhet og oppført i Elvirksomhetsregisteret. (Det er anbefalt å gjennomføre en el-kontroll ca hvert femte år). Elvirksomhetsregisteret er et register under Direktoratet for samfunnssikkerhet og beredskap over foretak som utfører arbeid knyttet til elektriske anlegg og reparasjon av elektrisk utstyr.

## Branntekniske forhold

*Dette er en forenklet kontroll begrenset til de spørsmål som fremkommer under. Tilstandsgraden er basert på retningslinjer til disse spørsmålene i bransjestandarden NS3600. Dette kan ikke sammenlignes med en fullstendig kontroll av branntekniske forhold av offentlig myndighet, eller en vurdering av boligens branntekniske forhold eller prosjektering fra en rådgiver med spesialkompetanse. En bygningssakkyndig har verken kompetanse til å gi slik veiledning eller lov til å foreta en slik kontroll.*

*Tilstandsgraden er vurdert ut fra den forenklede og begrensede kontrollen. Det kan være feil og mangler om branntekniske forhold som en slik forenklet undersøkelse ikke vil avdekke. Vær derfor oppmerksom på denne risikoen, og søk videre veiledning eller rådgivning.*

Boligen har brannslukningsutstyr og røykvarslere. Ny eiers ansvar er å sjekke om boligen har brannslukningsutstyr og røykvarslere og at dette er funksjonelt.



# Tilstandsrapport

1. Er det mangler for brannslukningsutstyr i boligen iht. forskriftskrav på søknadstidspunktet, men minst Byggeforskrift 1985?  
**Nei**
2. Er det skader på brannslukkingsutstyr eller er apparatet eldre enn 10 år?  
**Nei**
3. Er det mangler på røykvarsler i boligen iht. forskriftskrav på søknadstidspunktet, men minst Byggeforskrift 1985?  
**Nei**
4. Er det skader på røykvarslere?  
**Nei**

# Arealer, byggetegninger og brannceller

Standard gjeldende fra 01.01.2024

Arealmålinger og arealoppsett er basert på Norsk standard 3940:2023 Areal- og volum-beregninger av bygninger. Arealet gjelder for tidspunktet da boligen ble målt

## Hva er måleverdig areal?

Arealet i rommet må ha minst 1,90 m fri høyde over gulvet og minst bredde på 0,60 m. Et loft med skråtak vil for eksempel bare få registrert målbart areal der høyden er minst 1,90 m og bredden minst 0,60 m. Rommet må ha dør eller luke, og gangbart gulv.

## Hva er bruksareal?

**BRA = BRA-i + BRA-e + BRA-b**

Bruksarealet for bygningen er bruttoarealet minus arealet som opptas av yttervegger.



Carport og/eller garasjeplass i felles garasjeanlegg er ikke måleverdig areal

Internt bruksareal (BRA-i)	Arealet innenfor boenheten(e)
Ekstern bruksareal (BRA-e)	Arealet av alle rom utenfor boenheten(e) og som tilhører denne, slik som for eksempel bod
Innglasset balkong mv (BRA-b)	Arealet av innglasset balkong, veranda eller altan når denne er tilknyttet boenheten(e)
Terrasse- og balkongareal (TBA)	Arealet av terrasser, åpne balkonger og åpen altan tilknyttet boenheten(e)

Gulvareal (GUA)

Er sum av BRA (bruksareal) og ALH (areal med lav takhøyde).

Areal med lav takhøyde (ALH) er ikke måleverdig areal, som skyldes skråtak og lav himlingshøyde.

GUA kan opplyses i markedsføring der det er aktuelt for den konkrete boligen og kun sammen med BRA-i, for eksempel der gulvflaten har en verdi og har funksjon ved møblering og bruk av rommene. Ikke innredet areal som kaldloft, måles og oppgis normalt ikke.

## Arealet kan ikke alltid fastsettes nøyaktig

Areal kan være komplisert eller umulig å måle opp nøyaktig fordi det er vanskelig å fastslå tykkelsen på innervegger, skjevheter i og utforming av bygningskonstruksjoner som karnapp, buer og vinkler som ikke er rette, åpne rom over flere etasjer og så videre.

Eiendommens markedsverdi kan ikke baseres på en matematisk beregning basert på antall kvadratmeter opplyst i rapporten. Opplysninger om areal kan altså ikke alene benyttes for å beregne eiendommens verdi.

## Den bygningsfaglige kan avdekke eventuelle bruksendringer og avvik i branncelleinndeling

Den bygningsfaglige ser på byggetegninger hvis de er tilgjengelige og dette er en del av oppdraget, og vurderer bruken av boligen opp mot tegningene. Hvis den bygningsfaglige avdekker at en bolig ikke ser ut til å være delt opp i brannceller etter kravene i byggt teknisk forskrift på befaringstidspunktet, skal det opplyses om dette.

Reglene om bruksendring og brannceller kan være kompliserte. Søk videre faglige råd om rapporten ikke gir deg svar. Den bygningsfaglige kan ikke vurdere og svare på alle spørsmål, og kan heller ikke vite om kommunen kan gi unntak for kravene som gjelder. [Vil du vite mer?](#)

## Om brannceller

En branncelle er hele eller avgrensede deler av en bygning hvor en brann fritt kan utvikle seg uten at den kan spre seg til andre bygninger eller andre deler av bygningen i løpet av en fastsatt tid.

## Om bruksendring

Bruksendring er å endre bruken av et rom fra en tillatt bruk til en annen. Dette kan kreve søknad og tillatelse, for eksempel hvis du endrer et rom fra bod til soverom eller arbeidsrom, eller hvis du endrer en bolig til to separate boliger.

Rom for varig opphold har krav til takhøyde, romstørrelse, rømningsvei og lysforhold som må være oppfylt. Du kan søke kommunen om unntak for kravene, men kan ikke regne med å få unntak for krav som går på helse og sikkerhet, for eksempel krav til rømningsvei.

Bruksendring som krever godkjenning, og som ikke er søkt bruksendret, er ulovlig. Kommunen kan etter plan- og bygningsloven kapittel 32 forfølge overtredelser. Kommunen kan pålegge deg å avslutte den ulovlige bruken, eventuelt å rette eller tilbakeføre rommet til godkjent bruk.

# Arealer

## Boligbygg med flere boenheter

### Ny arealstandard

Etasje	Bruksareal BRA m <sup>2</sup>			SUM	Terrasse- og balkongareal (TBA)
	Internt bruksareal (BRA-i)	Eksternt bruksareal (BRA-e)	Innglasset balkong (BRA-b)		
3.etasje	71	5		76	18
<b>SUM</b>	<b>71</b>	<b>5</b>			<b>18</b>
<b>SUM BRA</b>	<b>76</b>				

### Romfordeling

Etasje	Internt bruksareal (BRA-i)	Eksternt bruksareal (BRA-e)	Innglasset balkong (BRA-b)
3.etasje	Entré/gang, 2 Soverom , Innvendig bod , Stue/kjøkken , Bad	Kjellerbod	

### Kommentar

### Lovlighet

#### Byggetegninger

Det foreligger ikke tegninger

*Kommentar:* Det er ikke forelagt eller tilsendt takstmannen godkjente byggemeldte tegninger av boligen, dagens bruk mot godkjent løsning er ikke kontrollert. Eiendomsmegler/firma innhenter kommunale dokumenter og kontrollerer dagens bruk mot byggemeldte tegninger om det foreligger. Arealopplysninger som er basert på fysisk oppmåling, etter ferdigstillelse, vil kunne avvike fra arealer basert på byggetegninger. Dersom det ikke er fremlagt byggetegninger for boligen, vil bygningssakkyndig ikke kunne måle opp arealer av hulrom i sjakter o.l. som er skjult og ikke tilgjengelig for oppmåling.

#### Brannceller

Er det påvist synlige tegn på avvik i branncelleinndeling ut ifra dagens byggeteknisk forskrift?

Ja  Nei

#### Nyere håndverkstjenester

Er det ifølge eier utført håndverkstjenester på boligen siste 5 år?

Ja  Nei

*Kommentar:* jamfør beskrivelse under tilbygg/modernisering.

#### Krav for rom til varig opphold

Er det påvist avvik i forhold til rømningsvei, dagslysflate eller takhøyde?

Ja  Nei

*Kommentar:*

## Total fordeling mellom P-ROM og S-ROM

Tabellen under viser fordelingen av P-ROM og S-ROM etter veiledningen til NS 3940: 2012. Dette er til informasjon og til sammenligning. Tallene er omtrentlige, kan avvike fra faktiske målinger og er ikke juridisk bindende

	P-ROM( m2)	S-ROM( m2)
Boligbygg med flere boenheter	67	4

# Befarings - og eiendomsopplysninger

## Befaring

Dato	Til stede	Rolle
18.11.2024	Christian Amundsen	Takstingeniør

## Matrikkeldata

Kommune	gnr.	bnr.	fnr.	snr.	Areal	Kilde	Eieforhold
3118 INDRE ØSTFOLD	53	106		0	4667.1 m <sup>2</sup>	BEREGNET AREAL (Ambita)	Eiet

### Adresse

Rådhusgata 1

### Hjemmelshaver

## Andelsobjekt

Boligselskap	Org.nr.	Leil. nr.	Forretningsfører	Eier av adkomst dokumenter
/ASKHEIM BORETTSLAG	991969527			Dauidsen Lone Ingeborg

## Innskudd, pålydende mm

### Andelsnummer

25

## Eiendomsopplysninger

### Beliggenhet

Askim er en sjarmerende by i Viken fylke, som byr på en harmonisk kombinasjon av naturskjønnhet og praktiske fasiliteter. Rådhusgata, hvor leiligheten ligger, er sentralt plassert med enkel tilgang til en rekke tjenester og attraksjoner som gjør området svært attraktivt. Nabolaget preges av et vennlig og trygt bomiljø, med mange familier, unge profesjonelle og eldre som setter pris på den rolige atmosfæren og det gode naboskapet. Kombinasjonen av moderne infrastruktur og grøntområder gjør det behagelig å bo her. Askim sentrum, som er i umiddelbar nærhet, tilbyr et variert utvalg av butikker, kaffebarer og spisesteder. Her finner du også kulturelle tilbud som Askim kulturhus, som arrangerer konserter, teaterforestillinger og kino, noe som gir gode muligheter for både avslappende og berikende opplevelser. For de som liker friluftsliv, tilbyr Askim flere tur- og rekreasjonsområder. Du kan nyte naturskjønne turer langs Glomma-elven eller besøke Vansjø, som er perfekt for aktiviteter som fiske, padling og piknik i det fri. Transportforbindelsene i Askim er gode, med hyppige tog- og bussavganger til Oslo og omkringliggende områder. Dette gjør det enkelt for pendlere å komme seg til og fra jobb, samtidig som de nyter fordelene ved å bo i en mindre, mer avslappet by. Skoler, barnehager og helsefasiliteter i Askim er av høy kvalitet, og områdets infrastruktur er godt utviklet for familier og enkeltpersoner i alle livsfaser. Enten du er førstegangskjøper, har en voksende familie eller er på jakt etter et sted å slappe av i pensjonisttilværelsen, har Askim noe å tilby.

### Adkomstvei

Eiendommen har adkomst via offentlig vei eller gate.

### Tilknytning vann

Eiendommen er tilknyttet offentlig vannforsyning via private stikkledninger.

### Tilknytning avløp

Eiendommen er tilknyttet offentlig avløpsnett via private stikkledninger.

### Regulering

Eiendommen ligger i et område regulert til boligbebyggelse.

### Om tomten

Selveier felleseie tomt på 4 667,10 m<sup>2</sup>. Eiendommen er bygd som et atrium med opparbeidet grøntområder, sittegrupper og en egen Bocciabane. Også en stor felles takterrasse for beboerne.

### Tinglyste/andre forhold

I forbindelse med takstopdraget er det ikke foretatt gjennomsyn av kommunalt bygningsarkiv. Heftelsesanmerkninger er ikke vurdert med mindre dette er angitt. Panteattest er ikke innhentet for eiendommen. Det er ikke requirert grunnbokutskrift, evt. oppdelingsbegjæring og eventuelle heftelsesanmerkninger er derfor ikke vurdert.

## Kilder og vedlegg

### Dokumenter

Beskrivelse	Dato	Kommentar	Status	Sider	Vedlagt
Egenerklæring	14.11.2024		Innhentet		Ja
Ordrebekreftelse			Fremvist		Nei
Meglerpakke/kommunali nfo	18.11.2024		Fremvist		Nei

# Tilstandsrapportens avgrensninger

## STRUKTUR • REFERANSENIVÅ • TILSTANDSGRADER

- Rapporten er basert på innholds krav i Forskrift til avhendingslova (tryggere bolighandel). Formålet er å gi en tilstandsanalyse til bruk for den som bestiller og/eller i et salg til forbruker, og ikke for andre tredjeparter. Rapportens omfang, struktur, metode og begrepsbruk følger i hovedsak Norsk Standard NS 3600:2018 (Teknisk tilstandsanalyse ved omsetning av bolig), samt Takstbransjens retningslinjer ved tilstandsrapportering for boliger og Takstbransjens retningslinjer for arealmåling.
- Tilbakeholdt eller uriktig informasjon som har betydning for vurderingen, er ikke bygningssakkyndiges ansvar. Rapporten beskriver avvik, altså en tilstand som er dårligere enn referansenivået. Rapporten framhever normalt ikke positive sider ved boligen ut over det som fremgår av tilstandsgradene.
- Tilstanden angis i rapporten og gir uttrykk for en gitt forventet tilstand blant annet vurdert ut fra alder og normal bruk slik:

i) **Tilstandsgrad 0, TG0:** Ingen avvik eller skader. I tillegg må bygningsdelen være tilnærmet ny, mindre enn 5 år, og det foreligger dokumentasjon på faglig god utførelse.

ii) **Tilstandsgrad 1, TG1:** Mindre avvik. Normal slitasje. Strakstiltak ikke nødvendig. TG1 kan gis når bygningsdelen er tilnærmet ny og det ikke foreligger dokumentasjon på faglig god utførelse.

iii) **Tilstandsgrad 2, TG2:** Vesentlige avvik, og mindre avvik som etter NS 3600 gir TG 2, men som ikke nødvendigvis krever umiddelbare tiltak. I denne rapporten kan TG2 i Rapportsammendrag være inndelt i TG2 som krever tiltak og de som ikke krever umiddelbare tiltak. Konstruksjonen har normalt enten feil utførelse, en skade eller symptomer på skade, sterk slitasje eller nedsatt funksjon. Vedlikehold eller tiltak trengs i nær fremtid, det er grunn til å varsle fare for skader på grunn av alder eller overvåke spesielt på grunn av fare for større skade eller følgeskade. For skjulte konstruksjoner vil alder i seg selv være et symptom som kan gi TG2. For synlige konstruksjoner kan alder sammen med andre symptomer og momenter gi TG2. Avvik under TG2 kan gis sjablongmessig anslag.

iv) **Tilstandsgrad 3, TG3:** Store eller alvorlige avvik. Kraftige symptomer på forhold som man må regne med trenger utbedring straks eller innen kort tid. Påvist funksjonssvikt eller sammenbrudd. Avvik under TG3 skal gis sjablongmessig anslag.

v) **Tilstandsgrad TGiU:** Ikke undersøkt/ikke tilgjengelig for undersøkelse.

- Ved TG0 og TG1 gis det normalt ingen begrunnelse for valg av tilstandsgrad, fordi bygningen eller bygningsdelen da bare har normal slitasje. For anbefalte tiltak ved TG2 og TG3 må bruker av rapporten vurdere om tiltakene er nødvendige og lønnsomme. Hva det vil koste å utbedre rom eller bygningsdeler er et sjablongmessig anslag basert på registrert avvik og angitte tiltak i rapporten. Anslaget er gitt på generelt grunnlag og basert på erfaringstall i seks intervaller, og kan ikke forveksles med en konkret vurdering og tilbud fra en entreprenør eller håndverker. Det må eventuelt innhentes tilbud for en nærmere undersøkelse, og konkret og nøyaktig vurdering av utbedringskostnad. Kostnader til ikke oppdagede avvik/utbedringer/feil kan forekomme. Utbedringskostnad avhenger av personlige preferanser og markedspris på materialer og tjenesteyter.

## PRESISERINGER

- Avvik vurderes ut fra tekniske forskrifter på godkjenningstidspunktet for bygget. Noen bygningsdeler vurderes

etter gjeldende teknisk forskrift på befaringstidspunktet. Dette gjelder blant annet:

i) Bad, vaskerom (våtrom)

ii) Forhold rundt brann, rømming, sikkerhet, for eksempel rekkverkshøyder/åpninger, ulovlige bruksendringer, brannceller mv.

- For skjulte konstruksjoner slik som vann og avløp uten dokumentasjon, er kvalitet og alder vurdert.

- Fastmonterte installasjoner, for eksempel innfelt belysning (downlights), demonteres ikke for å sjekke dampspærren bak. Dette av hensyn til bygningssakkyndiges kompetanse og risikoen for skade.

- Kontroll av fukt i konstruksjonen ved hulltaking i bad og vaskerom (våtrom), rom under terreng (kjelleretasje, underetasje og sokkeletasje) eller andre bygningsdeler skjer etter eiers aksept. Hulltaking av våtrom og rom under terreng kan unntaksvis unnlates, se Forskrift til Avhendingsloven.

- Kontroll av romfunksjoner for P-ROM utføres kun når det ikke foreligger godkjente og byggemeldte tegninger, eller når tegninger ikke stemmer med dagens bruk.

- Bygningssakkyndig gir en forenklet vurdering av branntekniske forhold og elektriske installasjoner i boligen dersom det er mer enn fem år siden sist boligen hadde el-tilsyn. Bygningssakkyndig kan anbefale å konsultere offentlige myndigheter eller kvalifisert elektrofaglig fagperson ved behov for grundigere undersøkelser.

## TILLEGGSENDERSØKELSER

Etter avtale kan tilstandsanalysen utvides til også å omfatte tilleggssundersøkelser utover minimumskravet i forskriften.

## BEFARINGEN

Rapporten gir en vurdering av byggverk og bygningsdeler som bygningssakkyndig har observert, og som fremkommer av Forskrift til avhendingsloven. Rapporten er likevel ingen garanti for at det ikke kan finnes skjulte feil, skader og mangler. NS 3600:2018 (Teknisk tilstandsanalyse ved omsetning av bolig) har undersøkelsesnivå fra 1 til 3, der undersøkelsesnivå 1 er det laveste og baseres på visuell observasjon. Rapporten baseres på undersøkelsesnivå 1 med få unntak (våtrom og rom under terreng). I praksis betyr dette at gjennomføringen av befaringen begrenses som følger:

- Det utføres kun visuelle observasjoner på tilgjengelige flater uten fysiske inngrep (f.eks. riving).

- Flater som er skjult av snø eller på annen måte ikke er tilgjengelig eller skjult, blir ikke kontrollert. Det foretas ikke funksjonssprøving av bygningsdeler, som isolasjon, piper, ventilasjon, el. anlegg, osv.

- Det gis ingen vurdering av boligens tilbehør, hvite- og brunevarer og annet inventar. Dette gjelder også integrert tilbehør.

- Inspisering av yttertak er basert på det som er synlig, normalt på insiden fra loftet og utvendig fra stige/bakkenivå. Befaring av tak må være sikkerhetsmessig forsvarlig for å kunne gjennomføres.

- Stikkprøvetakninger er utvalgt tilfeldig og kan innebære kontroll under overflaten med spiss redskap eller lignende.



# Tilstandsrapportens avgrensninger

## UTTRYKK OG DEFINISJONER

- Tilstand: Byggverkets eller bygningsdelens tekniske, funksjonelle eller estetiske status på et gitt tidspunkt.
- Symptom: Observerbart forhold som gir indikasjon på hvilken tilstand et byggverk eller en bygningsdel befinner seg i. Benyttes ved beskrivelse av avvik.
- Skadegjørere: Zoologiske eller biologiske skadegjørere, i hovedsak råte, sopp og skadedyr.
- Fuktøk: Overflatesøk med egnet søkeutstyr (fuktindikator) eller visuelle observasjoner.
- Fuktmåling: Måling av fuktinnhold i materiale eller i bakenforliggende konstruksjon ved bruk av egnet måleutstyr (blant annet hammerelektrode og pigger).
- Utvidet fuktøk (hulltaking): Boring av hull for inspeksjon og fuktmåling i risikoutsatte konstruksjoner, primært i tilstøtende vegger til bad, utforede kjellervegger og eventuelt i oppforede kjellergulv.
- Normal slitasjegrاد: Forventet nedsliting av materiale i overflaten som er basert på enkle visuelle observasjoner. Kan vurderes sammen med bygningsdelens alder.
- Forventet gjenværende brukstid: Anslått tid et byggverk eller en del av et byggverk fortsatt vil være tjenlig for sitt formål (NS3600, Termer og definisjoner punkt 3.9)

## AREALBEREGNING FOR BOENHETER

- Areal fastsettes etter Forskrift til avhendingsloven og Norsk Standard 3940 Areal- og volum-beregninger av bygninger fra 2023.
- Areal oppgis i hele kvadratmeter i rapporten, og gjelder for det tidspunkt oppmålingen fant sted.
- Bruksareal (BRA) er det måleverdige arealet som er innenfor omsluttete vegger målt i gulvhøyde (bruttoareal minus arealet som opptas av yttervegger). I tillegg til gulvhøyde gjelder regler om fri bredde for at arealet skal være måleverdig, med betydning for BRA av for eksempel loft med skråtak. BRA består av internt bruksareal (BRA-i), eksternt bruksareal (BRA-e) og innglasset balkong mv (BRA-b). Terrasse- og balkongareal (TBA) opplyses der tilstandsrapporten skal benyttes i boligomsetningen og der det er aktuelt. I tillegg kan gulvareal (GUA) og areal med lav takhøyde (ALH) opplyses sammen med BRA der det er aktuelt og en del av oppdraget. Rom skal ha atkomst og gangbart gulv for å kunne regnes som BRA/måleverdig areal.
- Arealet måles og oppgis dersom arealet oppfyller krav til måleverdighet, slik som at arealet må ha minst en bredde på 0,6m og minst en høyde på 1,9 m osv. Et rom kan være i strid med teknisk forskrift og mangle godkjenning hos kommunen for den aktuelle bruken, uten at dette får betydning for om arealet måles og oppgis i tilstandsrapporten. Når arealet måles tas det ikke hensyn til om arealet er lovlig oppført eller om bruken er lovlig, bruksendringer, lysforhold eller andre sikkerhetsmangler.
- Eiendommens markedsverdi kan ikke baseres på en rent matematisk beregning i forhold til antall kvadratmeter opplyst i rapporten. Opplysninger om areal kan altså ikke alene benyttes for beregning av eiendommens verdi.

- Rom som ligger utenfor boenheten, men som eier har påvist og/eller opplyst at tilhører boenheten, er oppmålt og inkludert i BRA-e. Det er ikke fremvist dokumentasjon på at rommet tilhører boenheten, med mindre dette er angitt særskilt. Rom utenfor boenheten kan omdisponeres av borettslaget/sameiet og dette kan påvirke boligens BRA. Vær oppmerksom på at NS 3940:2023 og eierseksjonsloven har ulik definisjon av fellesareal. Ved arealmåling gjelder NS 3940:2023 som definerer fellesareal slik: "Delen av bygning som brukes av to eller flere bruksenheter eller til bygningens forvaltning, drift eller vedlikehold.
- I en overgangsperiode skal rapporter som benyttes i boligomsetningen eller dersom det er en del av oppdraget også opplyse om fordelingen mellom P-ROM og S-ROM med utgangspunkt i definisjonene som fremkommer av veiledningen til Norsk Standard 3940 Areal- og volum-beregninger av bygninger fra 2012. Fordelingen mellom P-ROM og S-ROM er basert på veiledningen og bygningssakkyndiges eget skjønn. P-ROM er måleverdige rom som benyttes til kort eller langt opphold. S-ROM er måleverdige rom som benyttes til lagring, og tekniske rom. Bruken av et rom på befaringstidspunktet har betydning for om rommet defineres som P-ROM eller S-ROM. Dette betyr at rommet både kan være i strid med teknisk forskrift og mangle godkjenning i kommunen for den aktuelle bruken, uten at dette vil få betydning for valg av arealkategori.
- Se øvrig informasjon om areal i rapporten, Norsk Standard 3940 (2012 og 2023) og veiledningen til disse.

## PERSONVERN

iVerdi AS, bygningssakkyndig og takstforetaket behandler personopplysninger som bygningssakkyndig trenger for å kunne utarbeide rapporten. Personvernerklæring med informasjon om bruk av personopplysninger og dine rettigheter finner du her [Personvernerklæring - iVerdi](#)

## DELING AV PERSONOPPLYSNINGER FOR TRYGGERE BOLIGHANDEL OG MULIG RESERVASJON

Norsk takst og deres samarbeidspartnere benytter personopplysninger fra rapporten for analyse- og statistikkformål, samt utvikling og drift av produkter og tjenester for takstbransjen og andre aktører i bolig-omsetningen. Les mer om dette og hvordan du kan reservere deg på <https://www.norsktakst.no/norsk/om-norsk-takst/personvernerklæring/reservasjon/>

Vendu lager en boliganalyse basert på opplysninger fra rapporten. Les mer om dette og hvordan du kan reservere deg her: <https://samtykke.vendu.no/IP1058>

## KLAGEORDNING FOR FORBRUKERE

Er du som forbruker misfornøyd med bygningssakkyndiges arbeid eller opptreden ved taksering av bolig eller fritidshus, se [www.takstklagenemnd.no](http://www.takstklagenemnd.no) for mer informasjon

# EGENERKLÆRINGSSKJEMA

Til orientering vil dette skjema være en del av salgsoppgaven

Meglerfirma	
Aktiv EM Askim	
Oppdragsnr.	
1102240209	
Selger 1 navn	
Sylvia Elkrog	
Gateadresse	
Rådhusgata 1	
Poststed	Postnr
ASKIM	1811
Er det dødsbo?	
<input checked="" type="checkbox"/> Nei <input type="checkbox"/> Ja	
Avdødes navn	
Er det salg ved fullmakt?	
<input type="checkbox"/> Nei <input checked="" type="checkbox"/> Ja	
Hjemmelshavers navn	
Lone Ingeborg Davidsen	
Har du kjennskap til eiendommen?	
<input type="checkbox"/> Nei <input checked="" type="checkbox"/> Ja	
Når kjøpte du boligen?	
År	2007
Hvor lenge har du eid boligen?	
Antall år	17
Antall måneder	0
Har du bodd i boligen siste 12 måneder?	
<input type="checkbox"/> Nei <input checked="" type="checkbox"/> Ja	
I hvilket forsikringsselskap har du tegnet villa/husforsikring?	
Forsikringsselskap	Gjensidige
Polise/avtalenr.	

## Spørsmål for alle typer eiendommer

1 Kjenner du til om det er/har vært feil tilknyttet våtrommene, f.eks. sprekker, lekkasje, råte, lukt eller soppskader?

Nei  Ja

2 Kjenner du til om det er utført arbeid på bad/våtrom?

Svar

Nei

3 Kjenner du til om det er/har vært tilbakeslag av avløpsvann i sluk eller lignende?

Nei  Ja

4 Kjenner du til feil eller om har vært utført arbeid/kontroll på vann/avløp?

Svar

Nei

5 Kjenner du til om det er/har vært problemer med drenering, fuktinnslag, øvrig fukt eller fuktmerker i underetasje/kjeller?

Nei  Ja

6 Kjenner du til om det er/har vært utettheter i terrasse/garasje/tak/fasade?

Nei  Ja

7 Kjenner du til om det er/har vært problemer med ildsted/skorstein/pipe f.eks. dårlig trekk, sprekker, pålegg, fyringsforbud eller lignende?

Nei  Ja

8 Kjenner du til om det er/har vært f.eks. sprekker i mur, skjeve gulv eller lignende?

Nei  Ja

9 Kjenner du til om det er/har vært sopp/råteskader/insekter/skadedyr på eiendommen som rotter, mus, maur eller lignende?

Nei  Ja

10 Kjenner du til om det er/har vært skjeggkre i boligen?

Nei  Ja

11 Kjenner du til om det er/har vært utført arbeid på el-anlegget eller andre installasjoner (f.eks. oljetank, sentralfyr, ventilasjon)?

Svar

Nei

12 Kjenner du til om det er utført kontroll av el-anlegget og/eller andre installasjoner (f.eks. oljetank, sentralfyr, ventilasjon)?

Nei  Ja

13 Har du ladeanlegg/ladeboks for elbil i dag?

Nei  Ja

Beskrivelse

Det er montert dobbel stikkontakt med egen el. avleser på biloppstillingsplassen

14 Kjenner du til om ufaglærte har utført arbeid som normalt bør utføres av faglærte, utover det som er nevnt tidligere (f.eks. drenering, murerarbeid, tømrerarbeid etc)?

Nei  Ja

15 Er det nedgravd oljetank på eiendommen?

Nei  Ja

16 Kjenner du til om det har vært utført arbeid på terrasse/garasje/tak/fasade?

Svar

Nei

17 Selges eiendommen med utleiedel, leilighet, hybel eller tilsvarende?

Nei  Ja

18 Kjenner du til om det er innredet/bruksendret/bygget ut i kjeller eller loft eller andre deler av boligen?

Nei  Ja

19 Kjenner du til forslag eller vedtatte reguleringsplaner, andre planer, nabovarsel eller offentlige vedtak som kan medføre endringer i bruken av eiendommen eller av dens omgivelser?

Nei  Ja

20 Kjenner du til om det foreligger påbud/heftelser/krav/manglende tillatelser vedrørende eiendommen?

Nei  Ja

- 21 Er det foretatt radonmåling?  
 Nei  Ja
- 22 Kjenner du til manglende brukstillatelse eller ferdigattest?  
 Nei  Ja
- 23 Kjenner du til om det foreligger skaderapporter/ tilstandsvurderinger eller utførte målinger?  
 Nei  Ja
- 24 Er det andre forhold av betydning ved eiendommen som kan være relevant for kjøper å vite om (f.eks. rasfare, tinglyste forhold eller private avtaler)?  
 Nei  Ja

**Spørsmål for bolig i sameie/borettslag/boligaksjeselskap:**

- 25 Kjenner du til om sameiet/laget/selskapet er involvert i tvister av noe slag?  
 Nei  Ja
- 26 Kjenner du til vedtak/forslag til vedtak om forhold vedr. eiendommen som kan medføre økte felleskostnader/økt fellesgjeld?  
 Nei  Ja
- 27 Kjenner du til om det er/har vært sopp/råteskader/insekter/skadedyr i sameiet/laget/selskapet (fellesareal eller i andre boliger) som rotter, mus, maur eller lignende?  
 Nei  Ja
- 28 Kjenner du til om det er/har vært skjeggkre i sameiet/laget/selskapet (fellesareal eller i andre boliger)?  
 Nei  Ja

## Tilleggskommentar

Jeg bekrefter at opplysningene er gitt etter beste skjønn. Jeg er kjent med at dersom jeg har gitt ufullstendige, uriktige eller misvisende opplysninger om eiendommen, vil forsikringsselskapet kunne søke hel eller delvis regress for sine utbetalinger eller redusere sitt ansvar helt eller delvis, jfr. vilkår for boligselgerforsikring punkt 7.1 og forsikringsavtaleloven kapittel 4.

Jeg er orientert om mitt mulige ansvar som selger etter avhendingsloven, eventuelt etter kjøpsloven (aksjeboliger), og om forsikringsselskapets boligselgerforsikringstilbud.

Jeg er klar over at avtale om forsikring er bindende. Jeg er også klar over at premietilbudet først kan påberopes når boligen er solgt (budaksept). Premietilbudet som er gitt av megler er bindende for forsikringsselskapet i 6 – seks – måneder fra oppdragsinngåelse med megler.

Etter dette vil premien og forsikringsvilkårene kunne justeres. Når premietilbudet ikke lenger er bindende for forsikringsselskapet må egenerklæringsskjemaet signeres på nytt og eventuelle endringer påføres. Det vil da være forsikringspremien og forsikringsvilkårene på ny signeringsdato som legges til grunn.

Det kan ikke tegnes boligselgerforsikring ved følgende salg:

- mellom ektefeller eller slektninger i rett oppstigende eller nedstigenede linje, søsken, eller
- mellom personer som bor eller har bodd på boligeiendommen og/eller
- når salget skjer som ledd i sikredes næringsvirksomhet/er en næringseiendom
- etter at boligeiendommen er lagt ut for salg.
- ved salg av helårs- og fritidsbolig er det krav til at det foreligger tilstandsrapport i henhold til Forskrift til avhendingslova (tryggere bolighandel).

Forsikringsselskapet kan ved skriftlig samtykke akseptere tegning av forsikring også i ovennevnte tilfeller.

Dersom forsikringsselskapet ikke har gitt skriftlig samtykke, kan erstatningen bortfalle.

Ved oppgjørsoppdrag trer forsikringen i kraft når kontrakten er signert av begge parter, begrenset til siste 12 måneder før overtakelse.

Forøvrig oppfordrer selger potensielle kjøpere til å undersøke eiendommen grundig, jf avhendingsloven § 3-10 og kjøpsloven § 20 (aksjeboliger).

Gyldig forsikring forutsetter at det for helårs- og fritidsbolig foreligger tilstandsrapport som er i henhold til Forskrift til avhendingslova (tryggere bolighandel).

- Jeg ønsker boligselgerforsikring, og bekrefter å ha mottatt og lest forsikringsvilkårene og informasjonsbrosjyre til selger i forbindelse med kjøp av boligselgerforsikring. Forsikringen trer i kraft på det tidspunkt det foreligger en budaksept mellom partene, begrenset til tolv måneder før overtakelse. Ved oppgjørsoppdrag trer forsikringen i kraft når kontrakten er signert av begge parter, begrenset til siste 12 måneder før overtakelse. Jeg bekrefter med dette at eiendommen ikke er en næringseiendom, at den ikke selges som ledd i næringsvirksomhet eller mellom ektefeller eller slektninger i rett oppstigende eller nedstigende linje, søsken, eller mellom personer som bor eller har bodd på boligeiendommen. Gyldig forsikring forutsetter at det for helårs- og fritidsbolig foreligger tilstandsrapport som er i henhold til Forskrift til avhendingslova (tryggere bolighandel). Forsikringen er ugyldig dersom den tegnes i strid med forsikringsvilkårene. Jeg er innforstått med at eiendomsmeglere ikke har fullmakt til å gjøre unntak fra ovennevnte begrensninger. Jeg er oppmerksom på at 8% av total forsikringskostnader honorar til Söderberg & Partners.
- Jeg ønsker ikke boligselgerforsikring, men megler har tilbudt meg å kjøpe slik forsikring.
- Jeg kan ikke kjøpe boligselgerforsikring ihht vilkår.

NAME OF SIGNER	IDENTIFIER	TIME	ELECTRONIC ID
Sylvia Elkrog	4eb04b5dc2b3aa45990686 95116aa31d75bd9ba7	14.11.2024 15:45:11 UTC	Signer authenticated by Nets One time code

- This is a PDF document digitally signed by Nets' E-Signing service.
- The document's integrity is protected by signing and sealing the contents with a certificate issued to Nets by a third party. Validating the signature confirms that the contents have not been modified since the time of signing.
- For more information about document formats, see <https://www.nets.eu/developer>