

aktiv.



Rådhusgata 1, 1811 ASKIM

**Tiltalende og velholdt 4-roms leilighet - midt i byen - 3 etasje - egen parkeringsplass**



Eiendomsmegler MNEF

## Bente Børud

**Mobil** 993 89 932

**E-post** bente.borud@aktiv.no

### Aktiv Eiendomsmegling Askim

Stasjonsmester Frost gate 18, 1802 Askim. TLF. 69 88 84 44

## Nøkkelinformasjon

<b>Prisant.:</b>	Kr 3 500 000,-
<b>Fellesgjeld:</b>	Kr 678 276,-
<b>Total ink omk.:</b>	Kr 4 178 276,-
<b>Felleskostn.:</b>	Kr 9 907,-
<b>Selger:</b>	Lone Ingeborg Davidsen
<b>Salgsobjekt:</b>	Andelsleilighet
<b>Eierform:</b>	Andel
<b>Byggeår:</b>	2007
<b>BRA-i/BRA Total</b>	76/81 kvm
<b>Tomtstr.:</b>	4667 m <sup>2</sup>
<b>Soverom:</b>	2
<b>Antall rom:</b>	3
<b>Gnr./bnr.</b>	Gnr. 53, bnr. 106
<b>Andelsnr.:</b>	25
<b>Oppdragsnr.:</b>	1102240209

# Rådhusgata 1!

Midt i hjertet av Askim sentrum har vi Askheim. Nå har vi for salg en fin og godt velholdt leilighet beliggende i 3. etasje med god utsikt.

Selve leiligheten består av gang, stort og innholdsrikt kjøkken med nyere innredning, åpen løsning mot stue hvor det bl.a. er gasspeis for kos og varme, 2 gode soverom, flislagt pent bad/wc og bod.

Parkeringsplass og bod i felles garasjeanlegg.

Vi ses på visning!



# Innhold

Nøkkelinformasjon .....	2
Om eiendommen .....	14
Egenerklæring .....	56
Ordensregler .....	60
Vedtekter .....	64
Nabolagsprofil .....	76
Budskjema .....	87



**FOTO**  
*etetera*

Tegningen Lages Med Cubicasa-teknologi. Ikke Målbar Tegning, Avvik Kan Forekomme.



Plantegningen er ikke i målestokk og noe avvik kan forekomme.  
Megler/selger tar ikke ansvar for evt. feil.



Velkommen inn - stig på!













Romslig og pent bad/wc med opplegg for vaskemaskin og tørketrommel





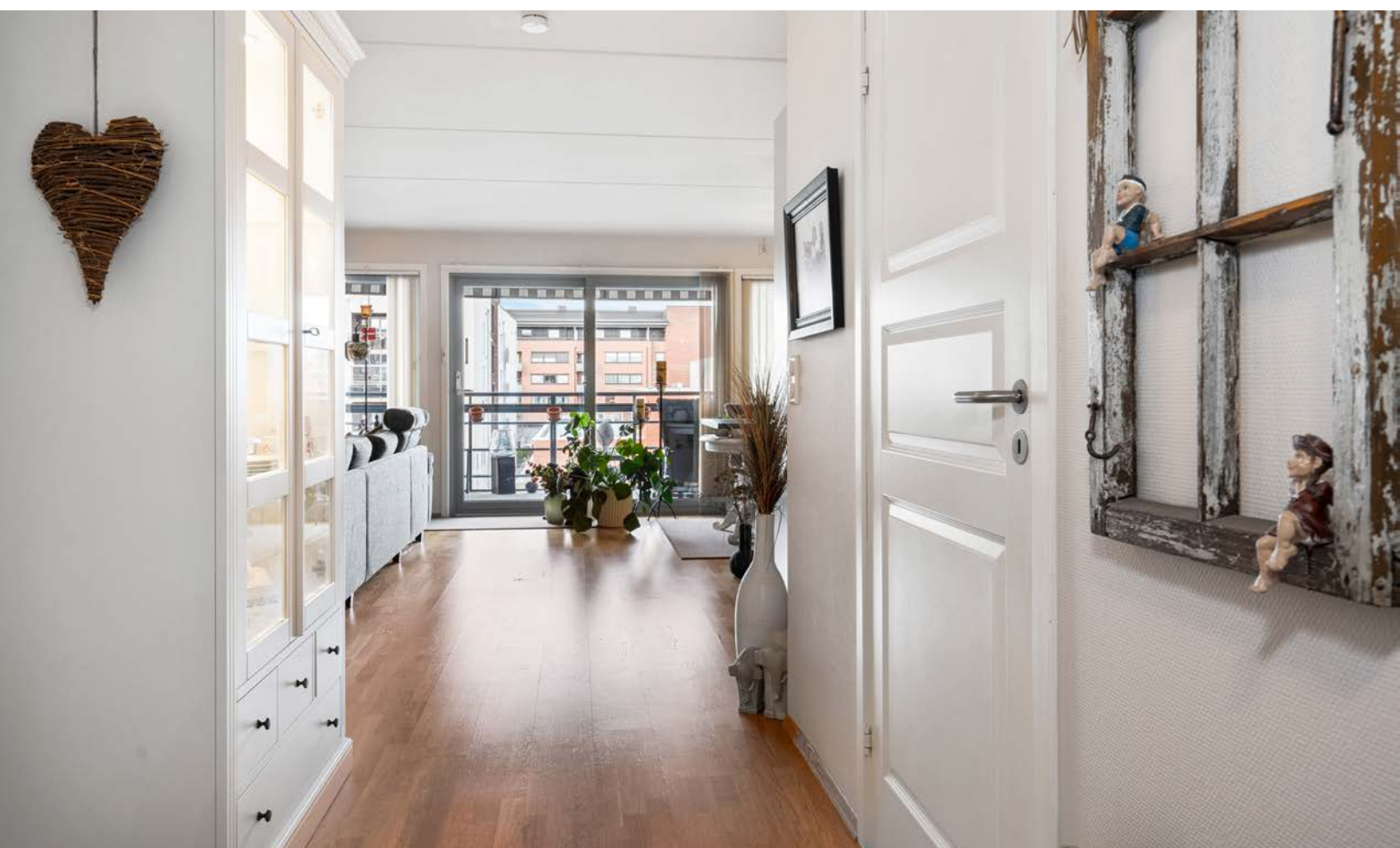

# Om eiendommen

## Om boligen

### Areal

BRA - i: 76 m<sup>2</sup>

BRA - e: 5 m<sup>2</sup>

BRA totalt: 81 m<sup>2</sup>

TBA: 18 m<sup>2</sup>

### Tomtetype

Eiet

### Tomtestørrelse

4667 m<sup>2</sup>

### Tomtebeskrivelse

Eiendommen er bygd som et atrium med opparbeidet grøntområder, sittegrupper og en egen Bocciabane. Også en stor felles takterrasse for beboerne.

### Beliggenhet

Midt i smørøyet i Askim!

Askim er en sjarmerende by i Viken fylke, som byr på en harmonisk kombinasjon av naturskjønnhet og praktiske fasiliteter. Rådhusgata, hvor leiligheten ligger, er sentralt plassert med enkel tilgang til en rekke tjenester og attraksjoner som gjør området svært attraktivt. Nabolaget preges av et vennlig og trygt bomiljø, med mange familier, unge profesjonelle og eldre som setter pris på den rolige atmosfæren og det gode naboskapet. Kombinasjonen av moderne infrastruktur og grøntområder gjør det behagelig å bo her. Askim sentrum, som er i umiddelbar nærhet, tilbyr et variert utvalg av butikker, kaffebarer og spisesteder. Her finner du også kulturelle tilbud som Askim kulturhus, som arrangerer konserter, teaterforestillinger og kino, noe som gir gode muligheter for både avslappende og berikende opplevelser. For de som liker friluftsliv, tilbyr Askim flere tur- og rekreasjonsområder. Du kan nyte naturskjønne turer langs Glomma-elven eller besøke Vansjø, som er perfekt for aktiviteter som fiske, padling og piknik i det fri. Transportforbindelsene i Askim er gode, med hyppige tog- og bussavganger til Oslo og omkringliggende områder. Dette gjør det enkelt for pendlere å komme seg til og fra jobb, samtidig som de nyter fordelene ved å bo i en mindre, mer avslappet by. Skoler, barnehager og helsefasiliteter i Askim er av høy kvalitet, og områdets infrastruktur er godt utviklet for familier og enkeltpersoner i alle livsfaser. Enten du er førstegangskjøper, har en voksende familie eller er på jakt etter et sted å

slappe av i pensjonisttilværelsen, har Askim noe å tilby.  
Gangavstand til buss- og togstasjon som har regelmessige forbindelse til Oslo.

### **Bebyggelsen**

Borettslagsleilighet beliggende i 3.etasje på 71 m<sup>2</sup>, oppført i 2007.

### **Bygningssakkyndig**

Amundsen Takst og Tilstandsanalyse AS;

### **Type takst**

Boligsalgsrapport

### **Byggemåte**

Bygningen er oppført i 2007 med grunnmur i betong. Bærende konstruksjoner av betong og stål. Utfyllende bindingsverksvegger som er utvendig kledd med panel og forblendet med teglstsein. Taket er flatt og tekket med papp. Vinduer med rammer og karmen i tre, 2-lags isolerglass vinduer.

### **Innhold**

Midt i sentrum av Askim finner du denne fine og lune leiligheten. Den er beliggende i 4. etasje med god utsikt.

Fra parkeringskjeller eller gateplan, har leiligheten adkomst via trapper eller heis fra felles inngangsparti.

Leiligheten inneholder entrè, kjøkken med nyere innredning, åpen løsning mot stue hvor det er gasspeis og utgang til solrik takoverbygget balkong med markise, pent og praktisk flislagt bad/vaskerom, 2 soverom og praktisk bod.  
Det er i tillegg bod i forbindelse med garasjeanlegget. Elbil-lader og dobbelt stikk.

Velkommen på visning!

### **Standard**

Stort og innholdsrikt kjøkken med åpen løsning mot stue.  
Innredningen ble satt inn 2023 og har glatte fronter, benkeplate i laminat og fliser på vegg over benkeskap.  
Integrerte hvitevarer som induksjonstopp fra Gorenje, stekeovn, kjøl/frysenskap og en oppvaskmaskin under benkeplate fra Bosch. Kjøkkenventilator i skap over platetopp er ny i 2024. Denne er ikke montert. God plass for spisegruppe.

Pent og romslig flislagt bad/wc med servantsinnredning med slette fronter, Speilskap (2020) med belysning.  
Opplegg for vaskemaskin/tørketrommel.

Det er montert downlights i himlingen, og det er lagt elektriske varmekabler i gulvet. Badet ventileres via ventil som er tilkoblet det mekaniske ventilasjonsanlegget.

Lun og hyggelig stuedel med gasspeis for kos og varme. God plass for salong og tilhørende møblement. Utgang til en solrik stor balkong med markise. Fin utsikt!

Gulv: Trestavs parkett og fliser  
Vegger: Malt strietapet/tapet og fliser  
Himling: Malt betongdekke.

Eiendommen er gjennomgått av en bygningskyndig og det er utarbeidet en tilstandsrapport. Denne er vedlagt salgsoppgaven. Nedenfor følger informasjon om forhold som har fått TG 2 og TG 3.

Overflater,TG2

- Det er bruksslitasje, slik som hakk og merker på overflater, uten at det ble observert noen større skader av betydning.

Overflater vegger og himling bad,TG2

- Det er påvist at noen fliser har bom (hulrom under).  
- Noe hulrom under flisene utløser ikke skader så lenge limet holder flisene på plass.  
Tiltak må utføres når det oppstår sprekker i fuger.

4.etasje > Bad

Sluk, membran og tettesjikt,TG2

- Mer enn halvparten av forventet brukstid er passert på membranløsningen.  
- Installering av tett dusjkabinett anbefales.

Varmtvannstank,TG2

Ca. 120 liters varmtvannsbereder fra byggeår, bereder er plassert under kjøkkenbenk.  
\*Varmtvannsbereder har ikke fast tilkobling, men er koblet med stikkontakt (konsekvens er fare for varmgang), ikke krav på oppføringstidspunktet, ikke tilbakevirkende krav for utbedring opp mot dagens krav). "Nye forskrifter i 2014" En varmtvannsbereder vil mest sannsynlig stå på én plass hele sin levetid, og det er derfor Norsk Elektroteknisk Komité (NEK) pålegger en fast tilkobling. Ved bruk av stikkontakt som tilkoblingspunkt foreligger det alltid en fare for varmeutvikling og brann. I 2010 innførte NEK et krav om direkte påkobling på varmtvannsberedere over 2000 W. Mange produsenter begynte da å "jukse" ved å produsere beredere på 1950 W. Normsamlingen NEK 400 oppdateres hvert fjerde år, og i 2014 ble kravene til tilkobling av varmtvannsberedere justert. Nå gjelder forskriften alle beredere som er over 1500 W.  
- Det er ikke påvist tilfredsstillende avrenning eller annen kompenserende løsning fra varmtvannstank.



- Det er ikke påvist tilfredsstillende el-tilkobling av varmtvannstank iht. gjeldende forskrift.

### **Innbo og løsøre**

Bransjens liste over løsøre og tilbehør legges til grunn for salget dersom ikke annet fremkommer av salgsoppgaven. Listen følger vedlagt salgsoppgaven. Det er full avtalefrihet om hva som skal følge med bolig og fritidsbolig ved salg. Hvis hvitevarer og/eller annet teknisk utstyr medfølger, gis det ingen garantier i forhold til tilstand, funksjonalitet og levetid på disse.

### **Hvitevarer**

Kun hvitevarer som er spesifikt angitt i salgsoppgaven, følger med. Dette gjelder uavhengig av om hvitevaren(e) eventuelt kan anses som integrerte.

### **Parkering**

Egen parkeringsplass i parkeringskjeller. Det er lagt opp infrastruktur til Elbil. De som ønsker elbil lader må selv kjøpe ladeboks. Kontakt styret for mer informasjon om type ladeboks

### **Forsikringsselskap**

IF Skadeforsikring

### **Polisenummer**

SP587080

### **Diverse**

Det er lagt opp infrastruktur til Elbil. De som ønsker elbil-lader må selv kjøpe ladeboks. Kontakt styret for mer informasjon om type ladeboks. Etter aksept av bud, vil eiendommens salgssum bli meddelt de som ev. måtte etterspørre denne. Eiendommens salgssum vil bli offentlig tilgjengelig ved overføring av hjemmel.

## **Energi**

### **Oppvarming**

Leiligheten varmes opp med gasspeis og elektrisitet.  
Gassuttak på balkong for gassgrill eller terrassevarmer

### **Energikarakter**

Ikke angitt

### **Energifarge**

Ikke angitt

## Borettslaget/Økonomi

**Tot prisant. ekskl. omk. og f.gjeld**

Kr 3 500 000

### **Info kommunale avgifter**

Kommunale avgifter er inkludert i felleskostnadene.

### **Formuesverdi primær**

Kr 727 422

### **Formuesverdi primær år**

2022

### **Formuesverdi sekundær**

Kr 2 764 203

### **Formuesverdi sekundær år**

2022

### **Andre utgifter**

Utover det som er nevnt under punktet «Felleskostnader», påløper kostnader til for eksempel strøm, innboforsikring, innvendig vedlikehold og abonnement til tv og internett (eventuelt oppgradering av kanalpakker og linjehastighet der hvor grunnpakke er inkludert).

### **Tilbud lånefinansiering**

Aktiv Eiendomsmegling samarbeider med sparebankene i Eika Alliansen om formidling av finansielle tjenester. Ta gjerne kontakt med megler for formidling av et uforpliktende tilbud om finansiering. Meglerforetaket kan motta provisjon ved formidling av finansielle tjenester.

## Boenheten

### **Felleskostnader inkluderer**

Felleskostnader: Avdrag IN-lån - kr. 2700,-

Renter IN-lån - kr. 3088,-

Felleskostnader - kr. 3899,-

Tilleggsytelser: Avregningsgebyr gass - kr. 20,-

Gass - kr. 200,-

Forsikring på bygget, strøm fellesarealer, vedlikehold, kommunale avgifter, avregningsgebyr gass.

**Felleskostnader pr. mnd**

Kr 9 907

**Andel Fellesgjeld**

Kr 678 276

**Andel fellesgjeld år**

2024

**Fellesgjeld pr. dato**

17.11.2024

**Andel fellesformue**

Kr 6 385

**Andel fellesformue dato**

17.11.2024

## Borettslaget

**Borettslagsnavn**

Askheim borettslag

**Organisasjonsnummer**

991969527

**Andelsnummer**

25

**Om borettslaget**

Boligselskap er tilknyttet sikringsordning.

Det er anledning til å nebetale lånet den 15. mars og 15. september, forutsatt flytende rente. Usbl må kontaktes senest to uker før nedbetaling.

**Lånebetingelser fellesgjeld**

61298182423, NORDEA Slettet i breg.no 04.01.2017

Annuitetslån, 4 terminer per år.

Rentesats per 17.11.2024: 5.65% pa.

Antall terminer til innfrielse: 56.038

Saldo per 17.11.2024: 15 292 811

Andel av saldo: 678 276

Første termin/første avdrag: 30.12.2014 ( siste termin 30.09.2038 )

IN-ordning.

Det er anledning til å nebetale lånet den 15. mars og 15. september, forutsatt flytende rente. Usbl må kontaktes senest to uker før nedbetaling

### **Sikringsordning fellesgjeld**

Hvis borettslaget lider tap som følge av at en andelseier ikke betaler sine felleskostnader, kan et eventuelt tap medføre at de andre andelseierne må betale høyere felleskostnader. For å sikre seg mot eventuelle tap har borettslaget tegnet avtale om sikringsordning som dekker tap av felleskostnader. Tilbyder av sikringsordningen er BBL Finans AS, Boligbyggelagens Finansieringsforetak.

### **Forkjøpsrett**

Andelseiere i borettslaget og medlemmer av boligbyggelaget har forkjøpsrett. Avklaring av forkjøpsrett skjer i etterkant av salget. Borettslaget har 20 dagers frist på å gjøre forkjøpsrett gjeldende på vegne av en andelseier.

### **Regnskap/budsjett**

Vi oppfordrer alle til å sette seg inn i regnskap, budsjett og årsberetning. Dokumentene vil være tilgjengelig hos meglerforetaket. Det gjøres oppmerksom på at fellesgjeld og felleskostnader kan variere over tid som følge av beslutninger foretatt av styret/ årsmøtet/generalforsamling.

### **Styregodkjenning**

Andelseier(e) kan kun eie en andel i borettslaget. Kun fysiske personer kan eie andelen. Kjøper skal godkjennes av borettslagets styre for at ervervet skal bli gyldig. Styregodkjenning kan ikke nektes uten saklig grunn. Kjøper er forpliktet til å gjennomføre handelen uavhengig av om kjøper på overtakelsestidspunktet er godkjent av borettslaget som ny andelseier. Risikoen for å bli godkjent som ny andelseier påhviler kjøper. Dersom kjøper på overtakelsestidspunktet ikke er godkjent som ny andelseier, har kjøper dog ikke rett til å ta eiendommen i bruk, jf. borettslagslovens § 4-5 (2). Kjøper kan gå til søksmål mot borettslaget dersom kjøper mener manglende godkjenning ikke er saklig begrunnet.

Dersom borettslaget er tilknyttet et boligbyggelag, er det ofte et krav fra boligbyggelagets side at kjøper må melde seg inn i boligbyggelaget før kjøper kan bli godkjent som ny andelseier i det aktuelle borettslaget. Det gjøres oppmerksom på at det vil kunne påløpe et innmeldingsgebyr til boligbyggelaget, og de fleste boligbyggelagene krever at innmeldingsavgiften skal være innbetalt før godkjenningen blir gitt. Innmeldingsgebyret faktureres kjøper direkte.

### **Vedtekter/husordensregler**

Vi oppfordrer alle til å sette seg inn i gjeldende vedtekter og husordensregler.

### **Dyrehold**

Det er som hovedregel ikke tillatt å holde husdyr i borettslaget. Dersom det er

velferdsmessige grunner som taler for å holde husdyr i en husstand og det ikke er til ulempe for naboer, kan det søkes om tillatelse til dette. Styret kan etter skriftlig og begrunnet søknad tillate at det kan holdes en hund eller en "innekatt".

## Forretningsfører

### **Forretningsfører**

Boligbyggelaget Usbl

## Offentlige forhold

### **Eiendommens betegnelse**

Gårdsnummer 53, bruksnummer 106 i Indre Østfold kommune. Andelsnr. 25 i Askheim borettslag med orgnr. 991969527

### **Tinglyste heftelser og rettigheter**

På eiendommen er det tinglyst følgende heftelser og rettigheter som følger eiendommens matrikkel ved overskjøting til ny hjemmelshaver:

### **Ferdigattest/brukstillatelse**

Det er utstedt ferdigattest på eiendommen datert 17.02.2012

### **Vei, vann og avløp**

Offentlig vei. Offentlig vann og avløp via privat fordelingsnett.

### **Regulerings og arealplaner**

Reguleringsplan for kvartalet Eidsbergveien-Stallgata-Møllegata med formål hgang/sykkelvei, bolig/forretning/kontor, felles garasje/felles lekeareal/felles gårdsplass, felles parkering/varelevering.

Området nord for Rådhusgata er regulering til kjøpesenter og må påregnes bebygd i fremtiden. Området sør for 53/106 inngår i områderegulering for Brugata, Askim stasjon og sentrum syd - Stasjonsområdet, som ble vedtatt av bystyret i møte datert 08.10.2019. Eiendommen sør for 53/106 er regulering til kombinert formål:

beverting, kontor, offentlig- og privat tjenesteyting.

Ingen reguleringsplaner under arbeid.

### **Adgang til utleie**

Med godkjenning fra styret er utleie tillatt for inntil 3 år, dersom andelseier selv eller person nevnt i Borettslagsloven § 5-6 (1) nr. 3 har bebodd eiendommen i minst ett av de to siste årene.

### **Legalpant**

Borettslaget har legalpant i andelen for opptil 2 G (folketrygdens grunnbeløp). Pantet dekker borettslagets krav på felleskostnader samt andre krav borettslaget måtte få mot andelseieren. Kommunen har legalpant i eiendommen for forfalte krav på

eiendomsskatt og kommunale avgifter/gebyrer.

### **Kommentar konsesjon**

Erverv av eiendommen er konsesjonsfritt.

## Kontraktsgrunnlag

### **Salgs- og betalingsvilkår**

Eiendommen skal overleveres til kjøper i tråd med det som er avtalt. Det er viktig at kjøper setter seg grundig inn i alle salgsdokumentene, herunder salgsoppgave, tilstandsrapport og selgers egenerklæring. Kjøper anses kjent med forhold som er tydelig beskrevet i salgsdokumentene. Forhold som er beskrevet i salgsdokumentene kan ikke påberopes som mangler. Dette gjelder uavhengig av om kjøper har lest dokumentene. Alle interessenter oppfordres til å undersøke eiendommen nøye, gjerne sammen med fagkyndig, før bud inngis. Kjøper som velger å kjøpe usett, kan som hovedregel ikke gjøre gjeldende som mangel noe kjøper burde blitt kjent med ved undersøkelse av eiendommen, eller som er tydelig beskrevet i salgsdokumentene. Hvis noe trenger avklaring, anbefaler vi at kjøper rådfører seg med eiendomsmegler eller en fagkyndig før det legges inn bud.

Kjøper har krav på at eiendommen er i henhold til avtalen. Hvis det ikke er avtalt noe særskilt, kan eiendommen ha en mangel dersom den ikke er slik kjøper må kunne forvente ut ifra blant annet boligens alder, type og synlige tilstand. Det samme gjelder hvis det er holdt tilbake eller gitt uriktige opplysninger om eiendommen som ikke er rettet i tide på en tydelig måte, og man må gå ut fra at opplysningen har virket inn på avtalen. En bolig som har blitt brukt i en viss tid, har vanligvis blitt utsatt for slitasje, og skader kan ha oppstått. Slik bruksslitasje må kjøper regne med, og det kan avdekkes enkelte forhold etter overtakelse som gjør utbedringer nødvendig. Normal slitasje og skader som trenger utbedring, er innenfor hva kjøper må forvente, og vil ikke utgjøre en mangel.

Boligen kan også ha en mangel hvis opplyst areal avviker fra faktisk størrelse. Avviket må være minst 2 prosent, og minst 1 kvadratmeter. Det er likevel ikke en mangel dersom selger godtgjør at kjøperen ikke la vekt på opplysningen, jf. avhendingsloven § 3-3 (2).

Ved beregning av et eventuelt prisavslag eller erstatning, må kjøper selv dekke tap/kostnader opp til et beløp på kr 10 000 (egenandel). Egenandel kommer først på tale når det er konstatert mangel ved eiendommen.

Hvis kjøper ikke er forbruker, selges eiendommen "som den er", og selgers ansvar er da begrenset, jf. avhl. § 3-9, første ledd 2. pkt. Avhl. § 3-3 (2) fravikes, og hvorvidt et innendørs arealavvik karakteriseres som en mangel vurderes etter avhl. § 3-8.

Informasjon om kjøpers undersøkelsesplikt, herunder oppfordringen om å undersøke

eiendommen nøye, gjelder også for kjøpere som ikke anses som forbrukere. Med forbrukerkjøp menes kjøp av eiendom når kjøperen er en fysisk person som ikke hovedsakelig handler som ledd i næringsvirksomhet.

### **Overtakelse**

Ønsker snarlig overtagelse

### **Budgivning**

Budgivning i forbrukerforhold

Budgivere oppfordres til å legge inn bud elektronisk. Dette gjøres på eiendommens hjemmeside på aktiv.no, ved å bruke «Gi bud»-knappen. Ved elektronisk budgivning, samtykker budgiver til elektronisk kommunikasjon. Eiendomsmegler skal legge til rette for en forsvarlig avvikling av budrunden og kan ikke videreformidle bud med en kortere akseptfrist enn kl. 12.00 første virkedag etter siste annonserte visning. Etter klokken 11:30 anbefaler vi akseptfrist på minimum 30 minutter. Bud bør legges inn i god tid før konkurrerende buds akseptfrist utløper. For øvrig henvises til forbrukerinformasjon om budgivning i salgsoppgaven. Oppdragsgiver er oppfordret til å ikke ta imot bud direkte fra budgiver, men å henvise budgiver videre til megler. Som kjøper vil du få forelagt kopi av budjournal. Alle bud vil bli gjort kjent for kjøper og selger i handelen. Øvrige budgivere kan be om å få en kopi av budjournal i anonymisert form.

Budgivning utenfor forbrukerforhold

Budgivere oppfordres til å legge inn bud elektronisk. Dette gjøres på eiendommens hjemmeside på aktiv.no, ved å bruke «Gi bud»-knappen. Ved elektronisk budgivning, samtykker budgiver til elektronisk kommunikasjon. Det anbefales at hvert bud har en akseptfrist som muliggjør en forsvarlig avvikling av budrunden. Vi anbefaler minimum 30 minutter akseptfrist. Oppdragsgiver er oppfordret til å ikke ta imot bud direkte fra budgiver, men å henvise budgiver videre til megler.

Opplysningene i salgsoppgaven er godkjent av selger. Alle interessenter oppfordres imidlertid til grundig besiktigelse av eiendommen, gjerne sammen med fagmann før bud inngis.

### **Hvitvaskingsreglene**

Megler har plikt til å gjennomføre kundetiltak. Hvis kjøper ikke bidrar til at megler får gjennomført kundetiltak og dette fører til at transaksjonen ikke kan gjennomføres eller blir forsinket, misligholder kjøper avtalen. Etter 30 dager er misligholdet vesentlig. Dette gir selger rett til å heve og gjennomføre dekningsalg for kjøpers regning.

### **Personopplysningsloven**

Personopplysninger blir behandlet i samsvar med personopplysningsloven.

### **Boligselgerforsikring**

Selger har tegnet boligselgerforsikring som dekker selgers ansvar etter avhendingsloven begrenset oppad til MNOK 14. I den forbindelse har selger utarbeidet en egenerklæring som kjøper bør gjøre seg kjent med før budgivning.

### **Meglers vederlag**

Det er avtalt provisjonsbasert vederlag tilsvarende 1,6% av kjøpesum for gjennomføring av salgsoppdraget. I tillegg er det avtalt at oppdragsgiver skal dekke tilretteleggingsgebyr kr 5000,- oppgjørshonorar kr 5900,- og visninger kr 2500,-. Minimumsprovisjonen er avtalt til kr 45000,-. Meglerforetaket har krav på å få dekket avtalte utlegg i henhold til oppdragsavtale. Dersom handel ikke kommer i stand eller oppdraget sies opp, har megler krav på å få dekket avtalte vederlag og utlegg. Alle beløp er inkl. mva.

### **Boligkjøperforsikring**

Vedlagt i salgsoppgaven følger informasjon om Boligkjøperforsikring og Boligkjøperforsikring Pluss fra HELP Forsikring AS. Boligkjøperforsikring er en rettshjelpsforsikring som gir trygghet og profesjonell juridisk hjelp dersom det oppdages uventede feil eller mangler ved boligen de neste fem årene. Boligkjøperforsikring Pluss har samme dekning som boligkjøperforsikring, med tillegg av fullverdig advokathjelp på viktige rettsområder i privatlivet. Boligkjøperforsikring Pluss betales årlig. Les mer om begge forsikringene i vedlagte materiell eller på help.no. Det gjøres oppmerksom på at boligkjøperforsikring kun kan tegnes av forbruker. Meglerforetaket mottar kr 4 200/4 600/5 000 i kostnadsgodtgjørelse, avhengig av boligtype, samt et tillegg på kr 1 000 ved salg av Boligkjøperforsikring Pluss.

### **Oppdragsansvarlig**

Bente Børud  
Eiendomsmegler MNEF  
bente.borud@aktiv.no  
Tlf: 993 89 932

Aktiv Askim AS, Stasjonsmester Frost gate 18  
1830 Askim  
Tlf: 698 88 444

### **Salgsoppgavedato**

22.11.2024











# Vedlegg

# Tilstandsrapport

 Boligbygg med flere boenheter

 Rådhusgata 1, 1811 ASKIM

 INDRE ØSTFOLD kommune

 gnr. 53, bnr. 106

 Andelsnummer 25

Sum areal alle bygg: BRA: 76 m<sup>2</sup> BRA-i: 71 m<sup>2</sup>



Befaringsdato: 18.11.2024

Rapportdato: 22.11.2024

Oppdragsnr.: 21049-1616

Referansenummer: IP1058

Autorisert foretak: Amundsen Takst og Tilstandsanalyse AS

Sertifisert Takstingeniør: Christian Amundsen

Vår ref:



Rapporten kan brukes i inntil ett år etter befaringsdatoen, og kan ikke gjenbrukes ved flere boligsalg i denne perioden. For eiendomsoverdragelser fra 1.1.2024, må selger sørge for at areal i rapporten er oppdatert og følger ny bransjestandard for areal. Skjer det endringer, oppstår skader også videre på boligen, bør du som selger be om oppdatert rapport.

## Norsk takst

Norsk takst er bransjeorganisasjonen for landets bygningssakkyndige og takstforetak, med om lag 1400 sertifiserte medlemmer fordelt på omtrent 1000 bedrifter. I boligomsetningen regnes takstrapportene som et helt avgjørende element i den informasjonen som gjøres tilgjengelig for kjøper. Årlig leverer medlemmene rundt 120.000 slike takster. Det gir unik oversikt over norske boliger, og bidrar til at alle oppdrag kan utføres med utgangspunkt i erfaringsbasert kvalitet.



Det stilles høye krav til utdanning, sertifisering og yrkesetikk. Norsk takst er opptatt av at boligomsetningen skal være trygg, og legger vekt på å opptre uavhengig av andre bransjeaktører. Bygningssakkyndige fakturerer sine tjenester uten hensyn til hvilken pris som oppnås, og skal heller ikke på annen måte ha noen egeninteresse knyttet til handelen.

Uavhengighet og god fagkunnskap har over tid bygget troverdighet og tillit. Både selger og kjøper skal kunne stole på bygningssakkyndiges vurderinger. For tilfeller der det likevel skulle oppstå misnøye med utført arbeid, har vi sammen med Forbrukerrådet etablert en klagenemnd.

Norsk takst har en sentral rolle i utviklingen av norske standarder, regler og profesjonsprinsipper, og representerer bransjen i alle relevante internasjonale fora. Dette sikrer at norske bygningssakkyndige tidlig kan tilpasse seg krav og bransjetrender fra utlandet, samtidig som takseringsfaget får en norsk stemme på verdensbasis. Organisasjonen bidrar i næringspolitisk sammenheng, og har vært en pådriver for å sikre at lover og regler gir trygghet for forbrukerne i boligomsetningen.

## Amundsen Takst og Tilstandsanalyse AS

Utfører alle typer takstopdrag innenfor verditaksering og tilstandsanalyse av bolig/næringseiendommer. Christian Amundsen har bakgrunn som murer, byggeleder, prosjektleder, eiendomsmegler og har mer enn 20-års erfaring fra bransjen. Firma er registrert som Godkjent våtromsbedrift, og undertegnende står oppført som faglig leder. Amundsen er nøye med å utføre ethvert oppdrag i tråd med forbundets takseringsstandarder og stiller høye krav til seg selv, både når det gjelder integritet og faglig kompetanse. Utdannet seg som takstingeniør i 2005 hos NBT (Norsk byggvurdering & Takstinstitutt) og har de senere årene brukt mye tid på videreutdanning for å opprettholde et kunnskapsnivå som er i tråd med markedets behov. Utfører taksering i Oslo, Akershus og Østfold.



Rapportansvarlig

Christian Amundsen

Christian Amundsen

Uavhengig Takstingeniør

christian@amundsentaksering.no

957 25 844



# Dette trenger du å vite om tilstandsrapporten



## Hva er en tilstandsrapport?

En tilstandsrapport beskriver synlige skader/avvik eller tegn på skader/avvik på boligen. Rapporten fremhever vanligvis ikke positive egenskaper ved boligen.



## Hva vurderer en bygningsakkyndig?

Den bygningsakkyndige vurderer boligen ut fra hva man kan forvente av en bygning av samme alder og type. Vurderingen gjøres som regel mot hvordan det var vanlig å bygge og regler som gjaldt da boligen ble oppført (søknadstidspunktet). Forhold som er vanlige for bygningens alder, slik som slitasje etter normal bruk regnes ikke som avvik.



## Hva inneholder tilstandsrapporten?

Den bygningsakkyndige undersøker rom og bygningsdeler slik det kommer frem av [Forskrift til avhendingsloven](#). Tilstandsrapporten inneholder bare avvik som den bygningsakkyndige kan se eller kontrollere med enkle hjelpemidler. Det gjøres ikke nærmere undersøkelser slik som åpning av vegger eller andre bygningsdeler. I vegg mot våtrom og rom under terreng kan det borres et hull for å gjøre enkle undersøkelser slik som fuktøk.

## Når du kjøper en brukt bolig

Når du kjøper en brukt bolig, er det viktig å være oppmerksom på at dette ikke kan sammenlignes med å kjøpe en ny bolig. Måten boligen ble bygget på kan være annerledes enn i dag. Bygninger svekkes over tid, og utsettes for slitasje blant annet på grunn av bruk og vær og vind. Mange boliger fornyes helt eller delvis, noen i flere omganger, eller det oppføres tilbygg. Særlig for boliger som er pusset opp eller endret, er det viktig å merke seg at fornyelse av overflater ikke nødvendigvis betyr at bygningsdeler under er forbedret.

## Vurdering mot byggeår

Den bygningsakkyndige vil vurdere boligen mot hvordan det var vanlig å bygge og regler som gjaldt da bygningen ble oppført (søknadstidspunktet). Den bygningsakkyndige ser etter avvik som har betydning for og som reduserer boligens funksjon og verdi, og som kommer frem av Forskrift til avhendingslova. Noen rom og bygningsdeler slik som bad og vaskerom, og forhold som gjelder sikkerhet mot brann, rekkverk og trapper osv., vil den bygningsakkyndige vurdere mot dagens regelverk. Etter dagens regelverk vil disse kunne få en tilstandsgrad 2 eller 3 uten at det nødvendigvis er krav om at avviket må utbedres.

## Tilstandsrapporten beskriver ikke hele boligen

**BYGNINGSSAKKYNDIGE SER FOR EKSEMPEL IKKE PÅ (MED MINDRE BYGNINGSDELEN ER NEVNT I RAPPORTEN)**

- vanlig slitasje og normal vedlikeholdstilstand
- bagatellmessige forhold som ikke påvirker bygningens bruk eller verdi vesentlig
- etasjeskillere
- tilleggsbygg slik som garasje, bod, anneks, naust også videre
- utvendige trapper
- støttemurer
- skjulte installasjoner
- installasjoner utenfor bygningen
- full funksjonstesting av el- og VVS-installasjoner
- geologiske forhold og bygningens plassering på grunnen
- bygningens planløsning
- bygningens innredning
- løspore slik som hvitevarer
- utendørs svømmebasseng og pumpeanlegg
- bygningens estetikk og arkitektur
- bygningens lovlighet (bortsett fra bruksendringer, brannceller og forhold som åpenbart kan påvirke helse, miljø og sikkerhet)
- fellesarealer (med mindre boligeier har vedlikeholdsplikt for fellesarealer og dette er kjent for bygningsakkyndig, eller fellesarealet har en særlig tilknytning til boligen).

© iVerdi 2023 © Norsk takst 2023

Malen til denne rapporten, inkludert standardtekstene fra Norsk takst, er vernet etter åndsverkloven og kan kun benyttes av medlemsforetakene i Norsk takst og av takstingeniører som er sertifisert i slikt foretak, samt av kunder hos iVerdi og studenter hos NEAK. For andre aktører er eksemplarframstilling av malen og standardtekster, som utskrift og annen kopiering til bruk som grunnlag for tilsvarende rapporter, bare tillatt når det er hjemlet i lov (kopiering til privat bruk, sitat o.l.) eller avtale med Norsk Takst ([Forside](#)) eller iVerdi ([Hjem-iVerdi](#)).

Utnyttelse i strid med lov eller avtale kan medføre erstatnings- og straffeansvar.



# Dette trenger du å vite om tilstandsrapporten

## Tilstanden vurderes med ulike tilstandsgrader

Tilstanden gir uttrykk for en gitt forventet tilstand, blant annet vurdert ut fra alder og normal bruk. Ved Tilstandsgrad 0 (TG0) og Tilstandsgrad 1 (TG1) gir den bygningsakkyndige normalt ingen begrunnelse for valg av tilstandsgrad. Grunnen er at bygningen eller bygningsdelen da bare har normal slitasje. Ved skjulte konstruksjoner kan alder alene avgjøre tilstandsgrad. Når bygningsakkyndige anbefaler tiltak, for eksempel utbedringer, må brukeren av rapporten vurdere om tiltakene er nødvendige og lønnsomme.

Når den bygningsakkyndige velger tilstandsgrad, baseres vurderingen på faste kriterier som følger av gjeldende bransjestandard for Teknisk tilstandsanalyse ved omsetning av bolig og Forskrift til avhendingslova.



### TILSTANDSGRAD 0, TG0: INGEN AVVIK

Bygningsdelen skal være tilnærmet ny, ikke vise tegn på slitasje og det skal være lagt frem dokumentasjon på faglig god utførelse. Det er ingen merknader til delen.



### TILSTANDSGRAD 1, TG1: MINDRE AVVIK

Bygningsdelen skal bare ha normal slitasje, og strakstiltak skal ikke anses som nødvendig. Graden kan også brukes når delen er ny, men der dokumentasjon på faglig god utførelse mangler.



### TILSTANDSGRAD 2, TG2: VESENTLIGE AVVIK OG MINDRE AVVIK SOM ETTER NS 3600 GIR TG 2

Bygningsdelen skal enten ha feil utførelse, en skade eller symptomer på skade, sterk slitasje eller nedsatt funksjon. Graden gis når bygningsdelen trenger vedlikehold eller tiltak i nær fremtid. Graden skal også brukes når delen er gammel og det er grunn til å varsle om faren for skader på grunn av alderen, eller når det er grunn til å overvåke delen spesielt på grunn av fare for større skader eller følgeskader.

Ved avvik som ikke krever umiddelbare tiltak (ingen umiddelbar kostnad) så blir TG2 markert med en lysere farge.



### TILSTANDSGRAD 3, TG3: STORE ELLER ALVORLIGE AVVIK

Denne tilstandsgraden brukes ved kraftige tegn på forhold som man må regne med trenger utbedring straks eller innen kort tid. Det er påvist funksjonssvikt eller sammenbrudd.



### IKKE UNDERSØKT/IKKE TILGJENGELIG FOR UNDERSØKELSE

Det kan være avvik/skader som ikke er avdekket.

## Hva er et anslag på utbedringskostnad?

Hva det vil koste å utbedre rom eller bygningsdeler, er et forsiktig anslag basert på nåværende kvalitet, registrert avvik og angitte tiltak i rapporten. Anslaget er gitt på generelt grunnlag og må ikke forveksles med et pristilbud fra en håndverker. Det kan foreligge avvik og tiltak som ikke kommer frem av rapporten. Utbedringskostnad avhenger blant annet av personlige valg av og markedspris på materialer og tjenesteyter.

I rapporten skal det settes anslag for utbedringskostnad for TG3, og slikt anslag kan også gis ved TG2.



Ingen umiddelbare kostnader



Tiltak under kr 10 000



Tiltak mellom kr 10 000 - 50 000



Tiltak mellom kr 50 000 - 100 000



Tiltak mellom kr 100 000 - 300 000



Tiltak over kr 300 000

## Beskrivelse av eiendommen

Borettslagsleilighet beliggende i 3. etasje på 71 m<sup>2</sup>, oppført i 2007. Leiligheten inneholder: Entré/gang, 2 soverom, bod, bad og stue/kjøkken med utgang til vestvendt balkong, oppført i betongkonstruksjon på 18 m<sup>2</sup> med en flott utsikt over sentrum. Romhøyde i stue ble målt til 2,40m. Leilighetens varmekilder består av en gasspeis i stuen, varmekabler på bad, ellers elektrisk oppvarming med panelovner o.l. Undertegnede har foretatt en visuell besiktigelse, kombinert med enkelte måtagninger. Leiligheten har et stort moderne kjøkken i åpen og sosial løsning mot stuen fra 2023. Innredningen har glatte fronter i en behagelig dempet grønn tone, benkeplate i laminat med nedfelt kum i kompositt, sort blandedbatteri, belysning under overskap og fliser på vegg over benkeskap. Integreerte hvitevarer inkluderer en induksjonstopp fra Gorenje, stekeovn, kjøl/fryseskap og en oppvaskmaskin under benkeplate fra Bosch. Tidløst prefabrikkert bad med flislagt gulv og vegg. Badet har rustikk baderomsinnredning med slette fronter, ovenpåliggende servant i helstøpt plate, ett-greps blandedbatteri, og et overhengende speilskap med belysning (nytt i 2020). Dusj med veggmonterte buede dusjdører i herdet glass og dusjarmatur. Videre består innredningen av et gulvstående toalett og opplegg for vaskemaskin/tørketrommel. Det er montert downlights i himlingen, og det er lagt elektriske varmekabler i kjeller. Leiligheten disponerer en biloppstillingsplass i kjeller. Her er det montert en dobbel stikk med egen 15A kurs. Leiligheten øvrige innredninger, overflater og installasjoner er hovedsakelig fra byggeår, og er godt vedlikeholdt. Det henvises forøvrig til rapportens enkelte punkter med mer detaljert beskrivelse og vurdering av overflater, innredninger og installasjoner. Andelseier disponerer en parkeringsplass og en kjellerbod på 5 m<sup>2</sup>. Eiendommen er bygd som et atrium med opparbeidet grøntområder, sittegrupper og en egen Bocciabane, stor felles terrasse på taket for beboerne.

Bygning generelt: Bærende konstruksjoner av betong og stål. Utfyllende bindingsverksvegger, som er kledd utvendig med panel og forblendet med teglstein. Flat takkonstruksjon, tekket med takpapp. Vinduer med rammer og karmen i tre med 2-lags glass.

Askim er en sjarmerende by i Viken fylke, som byr på en harmonisk kombinasjon av naturskjønnhet og praktiske fasiliteter. Rådhusgata, hvor leiligheten ligger, er sentralt plassert med enkel tilgang til en rekke tjenester og attraksjoner som gjør området svært attraktivt. Nabolaget preges av et vennlig og trygt bomiljø, med mange familier, unge profesjonelle og eldre som setter pris på den rolige atmosfæren og det gode naboskapet. Kombinasjonen av moderne infrastruktur og grøntområder gjør det behagelig å bo her. Askim sentrum, som er i umiddelbar nærhet, tilbyr et variert utvalg av butikker, kaffebarer og spisesteder. Her finner du også kulturelle tilbud som Askim kulturhus, som arrangerer konserter, teaterforestillinger og kino, noe som gir gode muligheter for både avslappende og berikende

opplevelser. For de som liker friluftsliv, tilbyr Askim flere tur- og rekreasjonsområder. Du kan nyte naturskjønne turer langs Glomma-elven eller besøke Vansjø, som er perfekt for aktiviteter som fiske, padling og piknik i det fri. Transportforbindelsene i Askim er gode, med hyppige tog- og bussavganger til Oslo og omkringliggende områder. Dette gjør det enkelt for pendlere å komme seg til og fra jobb, samtidig som de nyter fordelene ved å bo i en mindre, mer avslappet by. Skoler, barnehager og helsefasiliteter i Askim er av høy kvalitet, og områdets infrastruktur er godt utviklet for familier og enkeltpersoner i alle livsfaser. Enten du er førstegangskjøper, har en voksende familie eller er på jakt etter et sted å slappe av i pensjonisttilværelsen, har Askim noe å tilby.

### Boligbygg med flere boenheter - Byggeår: 2007

#### UTVENDIG

[Gå til side](#)

Boligen har malte trevinduer med 2-lags glass fra byggeår. Borettslagets ansvarsområde. Brann- og lydklassifisert entrédør. I følge merking i dørkarm er det en brannklasse b30, lydklasse 35db fra byggeår. Balkongdør i tre med 2-lags glass i stue/kjøkken med utgang til balkong fra byggeår. Borettslagets ansvarsområde. Vestvendt balkong oppført i betongkonstruksjon på 18 m<sup>2</sup> med en flott utsikt over sentrum. Det er lagt teppe på dekke, rekkverket i herdet glass og stål med en høyde på 112 cm.

[Gå til side](#)

#### INNENDIG

Gulv: Trestavs parkett.  
Vegger: Malt strietapet/tapet  
Himling: Malt betongdekke.  
Boligen har betongdekke i etasjeskille.  
Det er målt ca 5 mm høydeforskjell på gulv i Stue/kjøkken på ca 2 m, 7 mm gjennom hele rommet.  
Det er målt ca 5 mm høydeforskjell på gulv soverom på ca 2 m, 6 mm gjennom hele rommet.  
Leiligheten ligger minimum tre etasjer over bakkenivå og radonmålinger er ikke relevant  
Gasspeis i stuen med fjernkontroll. Gass betales akonto over felleskostnaden.

Innvendige dører i finer fra byggeår

#### VÅTROM

[Gå til side](#)

## Beskrivelse av eiendommen

Prefabrikkert tidløst bad med flislagt gulv og vegg. Badet har rustikk baderomsinnredning med slette fronter, ovenpåliggende servant i helstøpt plate, ett-greps blandebatteri, og et overhengende speilskap med belysning (nytt i 2020). Dusj med veggmonterte buede dusjdører i herdet glass og dusjarmatur. Videre består innredningen av et gulvstående toalett og opplegg for vaskemaskin/tørketrommel. Det er montert downlights i himlingen, og det er lagt elektriske varmekabler i gulvet. Badet ventileres via ventil som er tilkoblet det mekaniske ventilasjonsanlegget.

\*Badet er oppført i regi av borettslaget. Aktuell byggeforskrift er teknisk forskrift 1997. Dokumentasjon: Kontrollerklæringer. Flislagte vegger og gipsplater i tak med downlights  
Flislagt gulv med elektriske varmekabler. Fall mot sluk er målt til 15 mm.  
Sluk i stål med tettesjikt av typen smøremembran. Foretatt kontroll av sluket på våtrommet uten å påvise noen åpenbare feil eller mangler.  
Rommet har innredning med nedfelt servant, gulvstående toalett, dusjvegger/-hjørne og opplegg for vaskemaskin/tørketrommel.

\*Ny innredning, blandebatteri og speil i 2020  
Mekanisk avtrekk, tilluft via spalte under dørbled. Hulltaking er ikke foretatt da det ikke er fysisk mulig pga tilliggende konstruksjoner. Hulltaking mot prefabrikkert bad kan ikke utføres. Våtrommet er isteden fuktkontrollert med egnet fuktmåleverktøy og det er ikke påvist unormale forhold ved fuktsøk i relveante våsoner i gulv og vegger.

### KJØKKEN

[Gå til side](#)

Stort moderne kjøkken i åpen og sosial løsning mot stuen fra 2023. Innredningen har glatte fronter i en behagelig dempet grønn tone, benkeplate i laminat med nedfelt kum i kompositt, sort blandebatteri, belysning under overskap og fliser på vegg over benkeskap. Integrerte hvitevarer inkluderer en induksjonstopp fra Gorenje, stekeovn, kjøll/fryseskap og en oppvaskmaskin under benkeplate fra Bosch. Kjøkkenventilator i skap over platetopp tilkoblet avtrekksanlegget i boenheten.

\*Det er ikke montert komfyrvakt eller waterguard på kjøkkenet. DSBs regelverk regulerer bare endringer i den faste installasjonen – ikke endringer i innredning i bygning (nytt kjøkken). Det samme gjelder for waterguard. Ettermonteringer anbefales. Kjøkkenventilator med avtrekk via mekanisk avtrekksanlegg i boenheten fra 2024

### TEKNISKE INSTALLASJONER

[Gå til side](#)

Vannledninger i plast (rør i rør) med fordelerskap i himling på bad fra byggeår.  
Stoppekran er plassert i samme skap.

\*Rørkurser på rør-i-rør system bør merkes. Takstmannen besitter ikke spesialkompetanse på VVS anlegg, og skal kun kommentere det man ser av åpenbare avvik og vurdere materialvalg. Det anbefales derfor at nærmere undersøkelser gjøres av fagkyndig/med VVS kompetanse for å vurdere eksakt faktisk tilstand og hva som eventuelt kan forventes å måtte oppgradere i årene fremover.

Boligen har avløpsrør av plast fra byggeår  
Mekanisk ventilasjon  
Leilighetens varmekilder består av en gasspeis i stuen, varmekabler på bad, ellers elektrisk oppvarming med panelovner o.l.  
Ca. 120 liters varmtvannsbereder fra byggeår, bereder er plassert under kjøkkenbenk.

\*Varmtvannsbereder har ikke fast tilkobling, men er koblet med stikkontakt (konsekvens er fare for varmgang), ikke krav på oppføringstidspunktet, ikke tilbakevirkende krav for utbedring opp mot dagens krav).

"Nye forskrifter i 2014"

En varmtvannsbereder vil mest sannsynlig stå på én plass hele sin levetid, og det er derfor Norsk Elektroteknisk Komité (NEK) pålegger en fast tilkobling. Ved bruk av stikkontakt som tilkoblingspunkt foreligger det alltid en fare for varmeutvikling og brann. I 2010 innførte NEK et krav om direkte påkobling

# Beskrivelse av eiendommen

på varmtvannsberedere over 2000 W. Mange produsenter begynte da å "jukse" ved å produsere beredere på 1950 W. Normsamlingen NEK 400 oppdateres hvert fjerde år, og i 2014 ble kravene til tilkobling av varmtvannsberedere justert. Nå gjelder forskriften alle beredere som er over 1500 W.

Sikringsskap med automatsikringer plassert i entré/gang. Leiligheten har åpent/skjult elektrisk anlegg.

- Hovedsikring 40 amp  
- 9 automatsikringer

Dette er en forenklet kontroll begrenset til de spørsmål og undersøkelser som forskrift til avhendingslova (tryggere bolighandel) § 2-18 inneholder. Dette kan ikke sammenlignes med en kontroll utført av offentlig myndighet (Det lokale eltilsyn) eller registrert elektrovirksomhet, og en bygningssakkyndig har verken kompetanse eller lov til å foreta en slik kontroll. Tilstandsgraden er vurdert ut fra den forenklede og begrensede kontrollen som forskriften inneholder. El-anlegget kan ha feil og mangler som en slik forenklet undersøkelse ikke vil avdekke. Vær derfor oppmerksom på denne risikoen, og søk videre veiledning eller få en fullstendig kontroll utført av registrert elektrovirksomhet.

Boligen har brannslukningsutstyr og røykvarslere. Ny eiers ansvar og sjekke om boligen har brannslukningsutstyr og røykvarslere og at dette er funksjonelt.

## TOMTEFORHOLD

Selveier felleseie tomt på 4 667,10 m<sup>2</sup>. Eiendommen er bygd som et atrium med opparbeidet grøntområder, sittegrupper og en egen Bocciabane. Også en stor felles takterrasse for beboerne.

## Arealer

## Forutsetninger og vedlegg

## Lovlighet

### Boligbygg med flere boenheter

- Det foreligger ikke tegninger

Det er ikke forelagt eller tilsendt takstmannen godkjente byggemeldte tegninger av boligen, dagens bruk mot godkjent løsning er ikke kontrollert. Eiendomsmegler/firma innhenter kommunale dokumenter og kontrollerer dagens bruk mot byggemeldte tegninger om det foreligger. Arealopplysninger som er basert på fysisk oppmåling, etter ferdigstillelse, vil kunne avvike fra arealer basert på byggetegninger. Dersom det ikke er fremlagt byggetegninger for boligen, vil bygningssakkyndig ikke kunne måle opp arealer av hulrom i sjakter o.l. som er skjult og ikke tilgjengelig for oppmåling.

[Gå til side](#)

[Gå til side](#)

[Gå til side](#)

[Gå til side](#)

# Sammendrag av boligens tilstand

## Fordeling av tilstandsgrader

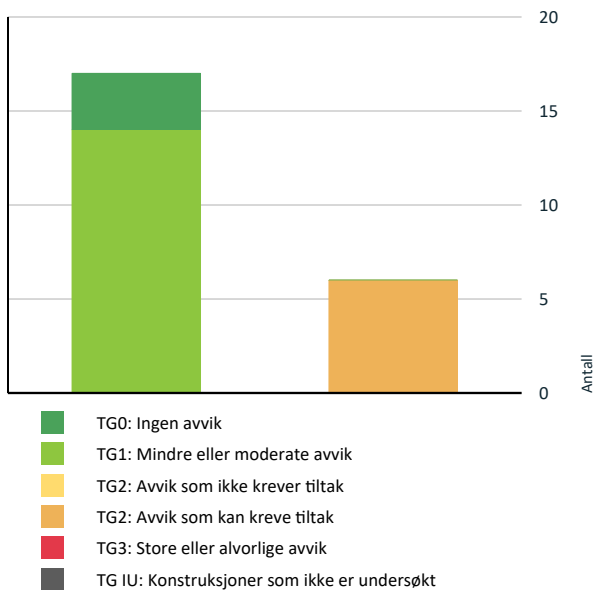

## Spesielt for dette oppdraget/rapporten

Norsk Takst opplyser i standard tekst innledningsvis i rapporten at våtrom og sikkerhet skal vurderes etter gjeldene forskrift på befaringstidspunktet. Dette avviker fra Tryggere Bolighandel sin veiledning og blir derfor vurdert etter referansenivå (regler på oppføringstidspunktet). Dårligere tilstandsgrader blir ikke satt.

Bagatellmessige og åpenbare forhold som er synlige for enhver og ikke har vesentlig bygningsmessig betydning, er normalt ikke omtalt. Det opplyses i premissetekst fra Norsk Takst på side 4 i rapporten at for bygningsdeler som er gitt tilstandsgrad 2, hvor det er påregnelig med tiltak, kan det settes et anslag/kostnad for utbedring av avviket. Det er i § 2-22 i Forskrift til avhendingslova kun krav til at det skal gi et sjablongmessig anslag på hva det vil koste å utbedre rom eller bygningsdeler som gis tilstandsgrad 3. Det er av den grunn kun gitt sjablongmessig anslag på utbedring av avvik ved tilstandsgrad 3 i denne rapporten. Objektet er endel av et borettslag, og det er i denne rapporten kun vurdert selve leiligheten innvendig + vindu, dører, balkong, terrasse som disponeres av objektet. Felleskonstruksjoner som takteking/konstruksjon, bordkledning, tomteforhold etc er anliggende for borettslaget og dermed ikke nærmere vurdert.

## Oppsummering av avvik

Vil du vite mer? Se på rommet eller bygningsdelen senere i rapporten.

## Boligbygg med flere boenheter

### TG 2 AVVIK SOM KAN KREVE TILTAK

-  **Innvendig > Overflater** [Gå til side](#)
-  **Våtrom > 3.etasje > Bad > Overflater vegger og himling** [Gå til side](#)
-  **Våtrom > 3.etasje > Bad > Overflater Gulv** [Gå til side](#)
-  **Våtrom > 3.etasje > Bad > Sluk, membran og tettesjikt** [Gå til side](#)
-  **Tekniske installasjoner > Varmtvannstank** [Gå til side](#)
-  **Tekniske installasjoner > Elektrisk anlegg** [Gå til side](#)

# Tilstandsrapport

## BOLIGBYGG MED FLERE BOENHETER

### Byggeår

2007

### Kommentar

Byggeåret er basert på opplysninger fra eiendomsmatrikkelen.

### Anvendelse

Benyttes til boligformål.

### Standard

Normal standard på bygget ut ifra alder/konstruksjon - jamfør beskrivelse under konstruksjoner.

### Vedlikehold

Bygget er jevnlig vedlikeholdt.

### Tilbygg / modernisering

2023	Kjøkken	
2020	Bad	Rustikk baderomsinnredning med slette fronter, ovenpåliggende servant i helstøpt plate, ett-greps blandebatteri, og et overhengende speilskap med belysning
	Elektrisk anlegg	Det montert en dobbel stikk med egen 15A kurs ved biloppstillingsplassen

## UTVENDIG

### TG 1 Vinduer

Boligen har malte trevinduer med 2-lags glass fra byggeår. Borettslagets ansvarsområde.

### TG 1 Dører

Brann- og lydklassifisert entrédør. I følge merking i dørkarm er det en brannklasse b30, lydklasse 35db fra byggeår. Balkongdør i tre med 2-lags glass i stue/kjøkken med utgang til balkong fra byggeår. Borettslagets ansvarsområde.

### TG 1 Balkonger, terrasser og rom under balkonger

Vestvendt balkong oppført i betongkonstruksjon på 18 m<sup>2</sup> med en flott utsikt over sentrum. Det er lagt teppe på dekke, rekkverket i herdet glass og stål med en høyde på 112 cm.

## INNVENDIG

### TG 2 Overflater

Gulv: Trestavs parkett.  
Vegger: Malt strietapet/tapet  
Himling: Malt betongdekke.

### Vurdering av avvik:

- Det er avvik:

Det er bruksslitasje, slik som hakk og merker på overflater, uten at det ble observert noen større skader av betydning.

### Konsekvens/tiltak

- Tiltak:

Det vil være opp til den enkelte å avgjøre om de ønsker å pusse opp overflatene.

# Tilstandsrapport

## 📍 TG 1 Etasjeskille/gulv mot grunn

Boligen har betongdekke i etasjeskille.

Det er målt ca 5 mm høydeforskjell på gulv i Stue/kjøkken på ca 2 m, 7 mm gjennom hele rommet.

Det er målt ca 5 mm høydeforskjell på gulv soverom på ca 2 m, 6 mm gjennom hele rommet.

## 📍 TG 0 Radon

Leiligheten ligger minimum tre etasjer over bakkenivå og radonmålinger er ikke relevant

## 📍 TG 1 Pipe og ildsted

Gasspeis i stuen med fjernkontroll. Gass betales akonto over felleskostnaden.

## 📍 TG 1 Innvendige dører

Innvendige dører i finer fra byggeår

## VÅTROM

### 3.ETASJE > BAD

#### Generell

Prefabrikkert tidløst bad med flislagt gulv og vegg. Badet har rustikk baderomsinnredning med slette fronter, ovenpåliggende servant i helstøpt plate, ett-greps blandebatteri, og et overhengende speilskap med belysning (nytt i 2020). Dusj med veggmonterte buede dusjdører i herdet glass og dusjarmatur. Videre består innredningen av et gulvstående toalett og opplegg for vaskemaskin/tørketrommel. Det er montert downlights i himlingen, og det er lagt elektriske varmekabler i gulvet. Badet ventileres via ventil som er tilkoblet det mekaniske ventilasjonsanlegget.

\*Badet er oppført i regi av borettslaget. Aktuell byggeforskrift er teknisk forskrift 1997. Dokumentasjon: Kontrollerklæringer.

### 3.ETASJE > BAD

#### 📍 TG 2 Overflater vegger og himling

Flislagte vegger og gipsplater i tak med downlights

#### Vurdering av avvik:

- Det er påvist at noen fliser har bom (hulrom under).

#### Konsekvens/tiltak

- Det er ikke behov for utbedringstiltak.

Noe hulrom under flisene utløser ikke skader så lenge limet holder flisene på plass. Tiltak må utføres når det oppstår sprekker i fuger.

### 3.ETASJE > BAD

# Tilstandsrapport

## 1 TG 2 Overflater Gulv

Flislagt gulv med elektriske varmekabler. Fall mot sluk er målt til 15 mm.

### Vurdering av avvik:

- Det er påvist at noen fliser har bom (hulrom under).
- Det er påvist avvik i fallforhold til sluk i forhold til krav i forskrift på byggetidspunktet.

### Konsekvens/tiltak

- Våtrommet fungerer med dette avviket.

Noe hulrom under flisene utløser ikke skader så lenge limet holder flisene på plass. Tiltak må utføres når det oppstår sprekker i fuger.

## 3. ETASJE > BAD

### 1 TG 2 Sluk, membran og tettesjikt

Sluk i stål med tettesjikt av typen smøremembran. Foretatt kontroll av sluket på våtrommet uten å påvise noen åpenbare feil eller mangler.

### Vurdering av avvik:

- Mer enn halvparten av forventet brukstid er passert på membranløsningen.

### Konsekvens/tiltak

- Installering av tett dusjkabinett anbefales.
- Overvåk tilstanden jevnlig. For å få tilstandsgrad 0 eller 1 må tettesjiktet skiftes ut, men tidspunktet for når dette er nødvendig er vanskelig å si noe om.



## 3. ETASJE > BAD

### 1 TG 1 Sanitærutstyr og innredning

Rommet har innredning med nedfelt servant, gulvstående toalett, dusjvegger/-hjørne og opplegg for vaskemaskin/tørketrommel.

\*Ny innredning, blandebatteri og speil i 2020

## 3. ETASJE > BAD

### 1 TG 1 Ventilasjon

Mekanisk avtrekk, tilluft via spalte under dørblad.

## 3. ETASJE > BAD

### 1 TG 1 Tilliggende konstruksjoner våtrom



# Tilstandsrapport

Hulltaking er ikke foretatt da det ikke er fysisk mulig pga tiliggende konstruksjoner. Hulltaking mot prefabrikkert bad kan ikke utføres. Våtrommet er isteden fuktkontrollert med egnet fuktmåleverktøy og det er ikke påvist unormale forhold ved fuktsøk i relevante våsoner i gulv og vegger.

## KJØKKEN

### 3.ETASJE > STUE/KJØKKEN

#### TG 1 Overflater og innredning

Stort moderne kjøkken i åpen og sosial løsning mot stuen fra 2023. Innredningen har glatte fronter i en dempet grøntone, benkeplate i laminat med nedfelt kum i kompositt, sort blandebatteri, belysning under overskap og fliser på vegg over benkeskap. Integreerte hvitevarer inkluderer en induksjonstopp fra Gorenje, stekeovn, kjøl/fryseskap og en oppvaskmaskin under benkeplate fra Bosch. Kjøkkenventilator i skap over platetopp tilkoblet avtrekksanlegget i boenheten.

\*Det er ikke montert komfyrvakt eller waterguard på kjøkkenet. DSBs regelverk regulerer bare endringer i den faste installasjonen – ikke endringer i innredning i bygning (nytt kjøkken). Det samme gjelder for waterguard. Ettermontering anbefales.

Årstall: 2023

Kilde: Eier

### 3.ETASJE > STUE/KJØKKEN

#### TG 0 Avtrekk

Kjøkkenventilator med avtrekk via mekanisk avtrekksanlegg i boenheten fra 2024

Årstall: 2024

Kilde: Eier

## TEKNISKE INSTALLASJONER

#### TG 1 Vannledninger

Vannledninger i plast (rør i rør) med fordelserskap i himling på bad fra byggeår. Stoppekran er plassert i samme skap.

\*Rørkurser på rør-i-rør system bør merkes. Takstmannen besitter ikke spesial kompetanse på VVS anlegg, og skal kun kommentere det man ser av åpenbare avvik og vurdere materialvalg. Det anbefales derfor at nærmere undersøkelser gjøres av fagkyndig/med VVS kompetanse for å vurdere eksakt faktisk tilstand og hva som eventuelt kan forventes å måtte oppgradere i årene fremover.

#### TG 1 Avløpsrør

Boligen har avløpsrør av plast fra byggeår

#### TG 1 Ventilasjon

Mekanisk ventilasjon

#### TG 1 Varmesentral

# Tilstandsrapport

Leilighetens varmekilder består av en gasspeis i stuen, varmekabler på bad, ellers elektrisk oppvarming med panelovner o.l.

## **TG 2** Varmtvannstank

Ca. 120 liters varmtvannsbereider fra byggeår, bereider er plassert under kjøkkenbenk.

\*Varmtvannsbereider har ikke fast tilkobling, men er koblet med stikkontakt (konsekvens er fare for varmgang), ikke krav på oppføringstidspunktet, ikke tilbakevirkende krav for utbedring opp mot dagens krav).

"Nye forskrifter i 2014"

En varmtvannsbereider vil mest sannsynlig stå på én plass hele sin levetid, og det er derfor Norsk Elektroteknisk Komité (NEK) pålegger en fast tilkobling. Ved bruk av stikkontakt som tilkoblingspunkt foreligger det alltid en fare for varmeutvikling og brann. I 2010 innførte NEK et krav om direkte påkobling på varmtvannsbereidere over 2000 W. Mange produsenter begynte da å "juke" ved å produsere bereidere på 1950 W. Normsamlingen NEK 400 oppdateres hvert fjerde år, og i 2014 ble kravene til tilkobling av varmtvannsbereidere justert. Nå gjelder forskriften alle bereidere som er over 1500 W.

### Vurdering av avvik:

- Det er ikke påvist tilfredsstillende avrenning eller annen kompenserende løsning fra varmtvannstank.
- Det er ikke påvist tilfredsstillende el-tilkobling av varmtvannstank iht. gjeldende forskrift.

### Konsekvens/tiltak

- Det bør etableres tilfredsstillende avrenning eller lekkasjesikring ved varmtvannstank.
- Det bør etableres tilfredsstillende el-tilkobling etter gjeldende forskrift.

## **TG 2** Elektrisk anlegg

*Dette er en forenklet kontroll begrenset til de spørsmål og undersøkelser som forskrift til avhendingslova (tryggere bolighandel) § 2-18 inneholder. Dette kan ikke sammenlignes med en kontroll utført av offentlig myndighet (Det lokale eltilsyn) eller registrert elektrovirksomhet, og en bygningssakkyndig har verken kompetanse eller lov til å foreta en slik kontroll.*

*Tilstandsgraden er vurdert ut fra den forenklete og begrensede kontrollen som forskriften inneholder. El-anlegget kan ha feil og mangler som en slik forenklet undersøkelse ikke vil avdekke. Vær derfor oppmerksom på denne risikoen, og søk videre veiledning eller få en fullstendig kontroll utført av registrert elektrovirksomhet.*

Sikringskap med automatsikringer plassert i entré/gang. Leiligheten har åpent/skjult elektrisk anlegg.

- Hovedsikring 40 amp
- 9 automatsikringer

Dette er en forenklet kontroll begrenset til de spørsmål og undersøkelser som forskrift til avhendingslova (tryggere bolighandel) § 2-18 inneholder. Dette kan ikke sammenlignes med en kontroll utført av offentlig myndighet (Det lokale eltilsyn) eller registrert elektrovirksomhet, og en bygningssakkyndig har verken kompetanse eller lov til å foreta en slik kontroll. Tilstandsgraden er vurdert ut fra den forenklete og begrensede kontrollen som forskriften inneholder. El-anlegget kan ha feil og mangler som en slik forenklet undersøkelse ikke vil avdekke. Vær derfor oppmerksom på denne risikoen, og søk videre veiledning eller få en fullstendig kontroll utført av registrert elektrovirksomhet.

1. Foreligger det eltilsynsrapport de siste 5 år, og det er ikke foretatt arbeid på anlegget etter denne, utenom retting av eventuelle avvik i eltilsynsrapport (dvs en el-tilsynsrapport uten avvik)?  
**Nei**

### Spørsmål til eier

2. Når ble det elektriske anlegget installert eller sist gang totalt rehabilitert (årstall)? Med totalt rehabilitert menes fullstendig utskiftet anlegg fra inntakssikring og videre.  
**2007**
3. Er alle elektriske arbeider/anlegg i boligen utført av en registrert elektroinstallasjonsvirksomhet?  
**Ja**

# Tilstandsrapport

4. Er det elektriske anlegget utført eller er det foretatt tilleggsarbeider på det elektriske anlegget etter 1.1.1999?  
**Ja Det er montert dobbel stikkontakt med egen kurs på biloppstillingsplassen. Det er ikke fremlagt samsvarserklæring for arbeidet.**  
Eksisterer det samsvarserklæring?  
**Nei**
5. Foreligger det kontrollrapport fra offentlig myndighet – Det Lokale Eltilsyn (DLE) eller eventuelt andre tilsvarende kontrollinstanser med avvik som ikke er utbedret eller kontrollen er over 5 år?  
**Nei**
6. Forekommer det ofte at sikringene løses ut?  
**Nei**
7. Har det vært brann, branntilløp eller varmgang (for eksempel termiske skader på deksler, kontaktpunkter eller lignende) i boligens elektriske anlegg?  
**Nei**

## Generelt om anlegget

8. Er det tegn til at det har vært termiske skader (tegn på varmgang) på kabler, brytere, downlights, stikkontakter og elektrisk utstyr? Sjekk samtidig tilstanden på elektrisk tilkobling av varmtvannsbereder, jamfør eget punkt under varmtvannstank  
**Nei**
9. Er der synlig defekter på kabler eller er disse ikke tilstrekkelig festet?  
**Nei**

## Inntak og sikringsskap

10. Er det tegn på at kabelinnføringer og hull i inntak og sikringsskap ikke er tette, så langt dette er mulig å sjekke uten å fjerne kapslinger?  
**Nei**
11. Finnes det kursfortegnelse, og er den i samsvar med antall sikringer?  
**Ja**
12. Foreta en helhetsvurdering av det elektriske anlegget, dets alder, allmenne tilstand og fare for liv og helse. Bør det elektriske anlegget ha en utvidet el-kontroll?  
**Ja På bakgrunn av leilighetens alder og manglende samsvarserklæring vil det være hensiktsmessig å gjennomføre en utvidet el-kontroll.**

**\*Standarden krever at det må foreligge samsvarserklæringer på alle utførte arbeider etter 1999. Ved manglende samsvarserklæringer krever standarden ikke mindre enn TG2.**

## Generell kommentar

Forskjell på offentlig og privat el-kontroll:

Alle nettselskap er pålagt å ha en tilsynsenhet som er en del av det offentlige tilsynsapparatet for sikkerhet. Det lokale eltilsyn (DLE) er lovpålagt med hjemmel i El-tilsynsloven og Forskrift om det lokale elektrisitetstilsyn å utføre stikkprøvekontroller av elektriske anlegg og elektrisk utstyr i nye og gamle boliger, samt i fritidsboliger. Tilsynet de utøver er på vegne av Direktoratet for samfunnssikkerhet og beredskap (DSB). DLE gjennomfører kontroll av elektrisk anlegg i private boliger minst en gang hvert 20. år

Om man ønsker å gjennomføre en utvidet el-kontroll er det viktig at firma er registrert elektroinstallasjonsvirksomhet og oppført i Elvirksomhetsregisteret. (Det er anbefalt å gjennomføre en el-kontroll ca hvert femte år). Elvirksomhetsregisteret er et register under Direktoratet for samfunnssikkerhet og beredskap over foretak som utfører arbeid knyttet til elektriske anlegg og reparasjon av elektrisk utstyr.

## Branntekniske forhold

*Dette er en forenklet kontroll begrenset til de spørsmål som fremkommer under. Tilstandsgraden er basert på retningslinjer til disse spørsmålene i bransjestandarden NS3600. Dette kan ikke sammenlignes med en fullstendig kontroll av branntekniske forhold av offentlig myndighet, eller en vurdering av boligens branntekniske forhold eller prosjektering fra en rådgiver med spesialkompetanse. En bygningssakkyndig har verken kompetanse til å gi slik veiledning eller lov til å foreta en slik kontroll.*

*Tilstandsgraden er vurdert ut fra den forenklete og begrensede kontrollen. Det kan være feil og mangler om branntekniske forhold som en slik forenklet undersøkelse ikke vil avdekke. Vær derfor oppmerksom på denne risikoen, og søk videre veiledning eller rådgivning.*

Boligen har brannslukningsutstyr og røykvarslere. Ny eiers ansvar og sjekke om boligen har brannslukningsutstyr og røykvarslere og at dette er funksjonelt.

# Tilstandsrapport

1. Er det mangler for brannslukningsutstyr i boligen iht. forskriftskrav på søknadstidspunktet, men minst Byggeforskrift 1985?  
**Nei**
2. Er det skader på brannslukkingsutstyr eller er apparatet eldre enn 10 år?  
**Nei**
3. Er det mangler på røykvarsler i boligen iht. forskriftskrav på søknadstidspunktet, men minst Byggeforskrift 1985?  
**Nei**
4. Er det skader på røykvarslere?  
**Nei**

# Arealer, byggetegninger og brannceller

Standard gjeldende fra 01.01.2024

Arealmålinger og arealoppsett er basert på Norsk standard 3940:2023 Areal- og volum-beregninger av bygninger. Arealet gjelder for tidspunktet da boligen ble målt

## Hva er måleverdig areal?

Aralet i rommet må ha minst 1,90 m fri høyde over gulvet og minst bredde på 0,60 m. Et loft med skråtak vil for eksempel bare få registrert målbart areal der høyden er minst 1,90 m og bredden minst 0,60 m. Rommet må ha dør eller luke, og gangbart gulv.

## Hva er bruksareal?

**BRA = BRA-i + BRA-e + BRA-b**

Bruksarealet for bygningen er bruttoarealet minus arealet som opptas av yttervegger.

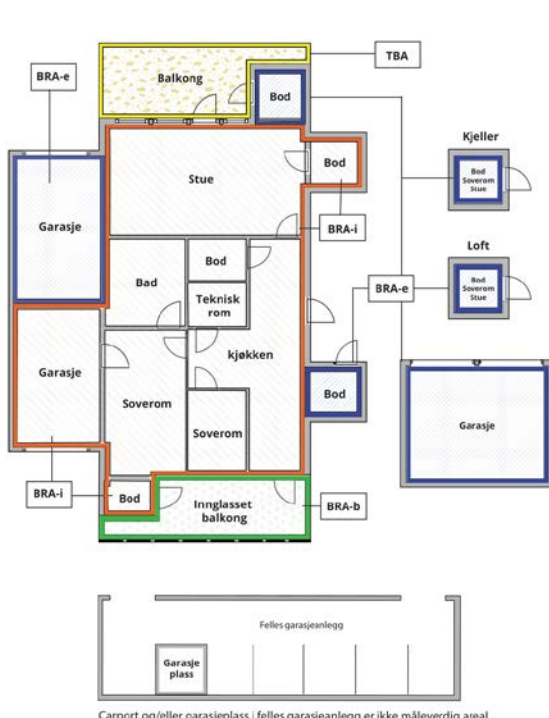

Carport og/eller garasje plass i felles garasjeanlegg er ikke måleverdig areal

Internt bruksareal (BRA-i)	Arealet innenfor boenheten(e)
Eksternt bruksareal (BRA-e)	Arealet av alle rom utenfor boenheten(e) og som tilhører denne, slik som for eksempel boder
Innglasset balkong mv (BRA-b)	Arealet av innglasset balkong, veranda eller altan når denne er tilknyttet boenheten(e)
Terrasse- og balkongareal (TBA)	Arealet av terrasser, åpne balkonger og åpen altan tilknyttet boenheten(e)

Gulvareal (GUA)  
Er sum av BRA (bruksareal) og ALH (areal med lav takhøyde).

Areal med lav takhøyde (ALH) er ikke måleverdig areal, som skyldes skråtak og lav himlingshøyde.

GUA kan opplyses i markedsføring der det er aktuelt for den konkrete boligen og kun sammen med BRA-i, for eksempel der gulvflaten har en verdi og har funksjon ved møblering og bruk av rommene. Ikke innredet areal som kaldloft, måles og oppgis normalt ikke.

## Arealet kan ikke alltid fastsettes nøyaktig

Areal kan være komplisert eller umulig å måle opp nøyaktig fordi det er vanskelig å fastslå tykkelsen på innervegger, skjehveter i og utforming av bygningskonstruksjoner som karnapp, buer og vinkler som ikke er rette, åpne rom over flere etasjer og så videre.

Eiendommens markedsverdi kan ikke baseres på en matematisk beregning basert på antall kvadratmeter opplyst i rapporten. Opplysninger om areal kan altså ikke alene benyttes for å beregne eiendommens verdi.

## Den bygnings sakkyndige kan avdekke eventuelle bruksendringer og avvik i branncelleinndeling

Den bygnings sakkyndige ser på byggetegninger hvis de er tilgjengelige og dette er en del av oppdraget, og vurderer bruken av boligen opp mot tegningene. Hvis den bygnings sakkyndige avdekker at en bolig ikke ser ut til å være delt opp i brannceller etter kravene i byggeteknisk forskrift på befaringstidspunktet, skal det opplyses om dette.

Reglene om bruksendring og brannceller kan være kompliserte. Søk videre faglige råd om rapporten ikke gir deg svar. Den bygnings sakkyndige kan ikke vurdere og svare på alle spørsmål, og kan heller ikke vite om kommunen kan gi unntak for kravene som gjelder. [Vil du vite mer?](#)

## Om brannceller

En branncelle er hele eller avgrensede deler av en bygning hvor en brann fritt kan utvikle seg uten at den kan spre seg til andre bygninger eller andre deler av bygningen i løpet av en fastsatt tid.

## Om bruksendring

Bruksendring er å endre bruken av et rom fra en tillatt bruk til en annen. Dette kan kreve søknad og tillatelse, for eksempel hvis du endrer et rom fra bod til soverom eller arbeidsrom, eller hvis du endrer en bolig til to separate boliger.

Rom for varig opphold har krav til takhøyde, romstørrelse, rømningsvei og lysforhold som må være oppfylt. Du kan søke kommunen om unntak for kravene, men kan ikke regne med å få unntak for krav som går på helse og sikkerhet, for eksempel krav til rømningsvei.

Bruksendring som krever godkjenning, og som ikke er søkt bruksendret, er ulovlig. Kommunen kan etter plan- og bygningsloven kapittel 32 forfølge overtredelser. Kommunen kan pålegge deg å avslutte den ulovlige bruken, eventuelt å rette eller tilbakeføre rommet til godkjent bruk.

# Arealer

## Boligbygg med flere boenheter

### Ny arealstandard

Etasje	Bruksareal BRA m <sup>2</sup>			SUM	Terrasse- og balkongareal (TBA)
	Internt bruksareal (BRA-i)	Eksternt bruksareal (BRA-e)	Innglasset balkong (BRA-b)		
3.etasje	71	5		76	18
<b>SUM</b>	<b>71</b>	<b>5</b>			<b>18</b>
<b>SUM BRA</b>	<b>76</b>				

### Romfordeling

Etasje	Internt bruksareal (BRA-i)	Eksternt bruksareal (BRA-e)	Innglasset balkong (BRA-b)
3.etasje	Entré/gang, 2 Soverom , Innvendig bod , Stue/kjøkken , Bad	Kjellerbod	

### Kommentar

### Lovlighet

#### Byggetegninger

Det foreligger ikke tegninger

*Kommentar:* Det er ikke forelagt eller tilsendt takstmannen godkjente byggemeldte tegninger av boligen, dagens bruk mot godkjent løsning er ikke kontrollert. Eiendomsmegler/firma innhenter kommunale dokumenter og kontrollerer dagens bruk mot byggemeldte tegninger om det foreligger. Arealopplysninger som er basert på fysisk oppmåling, etter ferdigstillelse, vil kunne avvike fra arealer basert på byggetegninger. Dersom det ikke er fremlagt byggetegninger for boligen, vil bygningssakkyndig ikke kunne måle opp arealer av hulrom i sjakter o.l. som er skjult og ikke tilgjengelig for oppmåling.

#### Brannceller

Er det påvist synlige tegn på avvik i branncelleinndeling ut ifra dagens byggeteknisk forskrift?

Ja  Nei

#### Nyere håndverkstjenester

Er det ifølge eier utført håndverkstjenester på boligen siste 5 år?

Ja  Nei

*Kommentar:* jamfør beskrivelse under tilbygg/modernisering.

#### Krav for rom til varig opphold

Er det påvist avvik i forhold til rømningsvei, dagslysflate eller takhøyde?

Ja  Nei

*Kommentar:*

## Total fordeling mellom P-ROM og S-ROM

Tabellen under viser fordelingen av P-ROM og S-ROM etter veiledningen til NS 3940: 2012. Dette er til informasjon og til sammenligning. Tallene er omtrentlige, kan avvike fra faktiske målinger og er ikke juridisk bindende

	P-ROM( m2)	S-ROM( m2)
<b>Boligbygg med flere boenheter</b>	67	4

# Befarings - og eiendomsopplysninger

## Befaring

Dato	Til stede	Rolle
18.11.2024	Christian Amundsen	Takstingeniør

## Matrikkeldata

Kommune	gnr.	bnr.	fnr.	snr.	Areal	Kilde	Eieforhold
3118 INDRE ØSTFOLD	53	106		0	4667.1 m <sup>2</sup>	BEREGNET AREAL (Ambita)	Eiet

### Adresse

Rådhusgata 1

### Hjemmelshaver

## Andelsobjekt

Boligselskap	Org.nr.	Leil. nr.	Forretningsfører	Eier av adkomstdokumenter
/ASKHEIM BORETTSLAG	991969527			Dauidsen Lone Ingeborg

## Innskudd, pålydende mm

### Andelsnummer

25

## Eiendomsopplysninger

### Beliggenhet

Askim er en sjarmerende by i Viken fylke, som byr på en harmonisk kombinasjon av naturskjønnhet og praktiske fasiliteter. Rådhusgata, hvor leiligheten ligger, er sentralt plassert med enkel tilgang til en rekke tjenester og attraksjoner som gjør området svært attraktivt. Nabolaget preges av et vennlig og trygt bomiljø, med mange familier, unge profesjonelle og eldre som setter pris på den rolige atmosfæren og det gode naboskapet. Kombinasjonen av moderne infrastruktur og grøntområder gjør det behagelig å bo her. Askim sentrum, som er i umiddelbar nærhet, tilbyr et variert utvalg av butikker, kaffebarer og spisesteder. Her finner du også kulturelle tilbud som Askim kulturhus, som arrangerer konserter, teaterforestillinger og kino, noe som gir gode muligheter for både avslappende og berikende opplevelser. For de som liker friluftsliv, tilbyr Askim flere tur- og rekreasjonsområder. Du kan nyte naturskjønne turer langs Glomma-elven eller besøke Vansjø, som er perfekt for aktiviteter som fiske, padling og piknik i det fri. Transportforbindelsene i Askim er gode, med hyppige tog- og bussavganger til Oslo og omkringliggende områder. Dette gjør det enkelt for pendlere å komme seg til og fra jobb, samtidig som de nyter fordelene ved å bo i en mindre, mer avslappet by. Skoler, barnehager og helsefasiliteter i Askim er av høy kvalitet, og området infrastruktur er godt utviklet for familier og enkeltpersoner i alle livsfaser. Enten du er førstegangskjøper, har en voksende familie eller er på jakt etter et sted å slappe av i pensjonisttilværelsen, har Askim noe å tilby.

### Adkomstvei

Eiendommen har adkomst via offentlig vei eller gate.

### Tilknytning vann

Eiendommen er tilknyttet offentlig vannforsyning via private stikkledninger.

### Tilknytning avløp

Eiendommen er tilknyttet offentlig avløpsnett via private stikkledninger.

### Regulering

Eiendommen ligger i et område regulert til boligbebyggelse.

### Om tomten

Selveier felleseie tomt på 4 667,10 m<sup>2</sup>. Eiendommen er bygd som et atrium med opparbeidet grøntområder, sittegrupper og en egen Bocciabane. Også en stor felles takterrasse for beboerne.

### Tinglyste/andre forhold

I forbindelse med takstoppdraget er det ikke foretatt gjennomsyn av kommunalt bygningsarkiv. Heftelsesanmerkninger er ikke vurdert med mindre dette er angitt. Panteattest er ikke innhentet for eiendommen. Det er ikke rekvirert grunnbokutskrift, evt. oppdelingsbegjæring og eventuelle heftelsesanmerkninger er derfor ikke vurdert.

## Kilder og vedlegg

### Dokumenter

Beskrivelse	Dato	Kommentar	Status	Sider	Vedlagt
Egenerklæring	14.11.2024		Innhentet		Ja
Ordrebekreftelse			Fremvist		Nei
Meglerpakke/kommunalfno	18.11.2024		Fremvist		Nei



# Tilstandsrapportens avgrensninger

## STRUKTUR•REFERANSENIVÅ•TILSTANDSGRADER

• Rapporten er basert på innholds krav i Forskrift til avhendingslova (tryggere bolighandel). Formålet er å gi en tilstandsanalyse til bruk for den som bestiller og/eller i et salg til forbruker, og ikke for andre tredjeparter. Rapportens omfang, struktur, metode og begrepsbruk følger i hovedsak Norsk Standard NS 3600:2018 (Teknisk tilstandsanalyse ved omsetning av bolig), samt Takstbransjens retningslinjer ved tilstandsrapportering for boliger og Takstbransjens retningslinjer for arealmåling.

• Tilbakeholdt eller uriktig informasjon som har betydning for vurderingen, er ikke bygningssakkyndiges ansvar. Rapporten beskriver avvik, altså en tilstand som er dårligere enn referansenivået. Rapporten framhever normalt ikke positive sider ved boligen ut over det som fremgår av tilstandsgradene.

• Tilstanden angis i rapporten og gir uttrykk for en gitt forventet tilstand blant annet vurdert ut fra alder og normal bruk slik:

i) **Tilstandsgrad 0, TG0:** Ingen avvik eller skader. I tillegg må bygningsdelen være tilnærmet ny, mindre enn 5 år, og det foreligger dokumentasjon på faglig god utførelse.

ii) **Tilstandsgrad 1, TG1:** Mindre avvik. Normal slitasje. Straks tiltak ikke nødvendig. TG1 kan gis når bygningsdelen er tilnærmet ny og det ikke foreligger dokumentasjon på faglig god utførelse.

iii) **Tilstandsgrad 2, TG2:** Vesentlige avvik, og mindre avvik som etter NS 3600 gir TG 2, men som ikke nødvendigvis krever umiddelbare tiltak. I denne rapporten kan TG2 i Rapportsammendrag være inndelt i TG2 som krever tiltak og de som ikke krever umiddelbare tiltak. Konstruksjonen har normalt enten feil utførelse, en skade eller symptomer på skade, sterk slitasje eller nedsatt funksjon. Vedlikehold eller tiltak trengs i nær fremtid, det er grunn til å varsle fare for skader på grunn av alder eller overvåke spesielt på grunn av fare for større skade eller følgeskade. For skjulte konstruksjoner vil alder i seg selv være et symptom som kan gi TG2. For synlige konstruksjoner kan alder sammen med andre symptomer og momenter gi TG2. Avvik under TG2 kan gis sjablongmessig anslag.

iv) **Tilstandsgrad 3, TG3:** Store eller alvorlige avvik. Kraftige symptomer på forhold som man må regne med trenger utbedring straks eller innen kort tid. Påvist funksjonssvikt eller sammenbrudd. Avvik under TG3 skal gis sjablongmessig anslag.

v) **Tilstandsgrad TGiu:** Ikke undersøkt/ikke tilgjengelig for undersøkelse.

• Ved TG0 og TG1 gis det normalt ingen begrunnelse for valg av tilstandsgrad, fordi bygningen eller bygningsdelen da bare har normal slitasje. For anbefalte tiltak ved TG2 og TG3 må bruker av rapporten vurdere om tiltakene er nødvendige og lønnsomme. Hva det vil koste å utbedre rom eller bygningsdeler er et sjablongmessig anslag basert på registrert avvik og angitte tiltak i rapporten. Anslaget er gitt på generelt grunnlag og basert på erfaringstall i seks intervaller, og kan ikke forveksles med en konkret vurdering og tilbud fra en entreprenør eller håndverker. Det må eventuelt innhentes tilbud for en nærmere undersøkelse, og konkret og nøyaktig vurdering av utbedringskostnad. Kostnader til ikke oppdagede avvik/utbedringer/feil kan forekomme. Utbedringskostnad avhenger av personlige preferanser og markedspris på materialer og tjenesteyter.

## PRESISERINGER

• Avvik vurderes ut fra tekniske forskrifter på godkjenningstidspunktet for bygget. Noen bygningsdeler vurderes

etter gjeldende teknisk forskrift på befaringstidspunktet. Dette gjelder blant annet:

i) Bad, vaskerom (våtrom)

ii) Forhold rundt brann, rømming, sikkerhet, for eksempel rekkverkshøyder/åpninger, ulovlige bruksendringer, brannceller mv.

• For skjulte konstruksjoner slik som vann og avløp uten dokumentasjon, er kvalitet og alder vurdert.

• Fastmonterte installasjoner, for eksempel innfelt belysning (downlights), demonteres ikke for å sjekke dampspæren bak. Dette av hensyn til bygningssakkyndiges kompetanse og risikoen for skade.

• Kontroll av fukt i konstruksjonen ved hulltaking i bad og vaskerom (våtrom), rom under terreng (kjelleretasje, underetasje og sokkeletasje) eller andre bygningsdeler skjer etter eiers aksept. Hulltaking av våtrom og rom under terreng kan unntaksvis unnlates, se Forskrift til Avhendingsloven.

• Kontroll av romfunksjoner for P-ROM utføres kun når det ikke foreligger godkjente og byggemeldte tegninger, eller når tegninger ikke stemmer med dagens bruk.

• Bygningssakkyndig gir en forenklet vurdering av branntekniske forhold og elektriske installasjoner i boligen dersom det er mer enn fem år siden sist boligen hadde el-tilsyn. Bygningssakkyndig kan anbefale å konsultere offentlige myndigheter eller kvalifisert elektrofaglig fagperson ved behov for grundigere undersøkelser.

## TILLEGGSUNDERSØKELSER

Etter avtale kan tilstandsanalysen utvides til også å omfatte tilleggsundersøkelser utover minimumskravet i forskriften.

## BEFARINGEN

Rapporten gir en vurdering av byggverk og bygningsdeler som bygningssakkyndig har observert, og som fremkommer av Forskrift til avhendingsloven. Rapporten er likevel ingen garanti for at det ikke kan finnes skjulte feil, skader og mangler. NS 3600:2018 (Teknisk tilstandsanalyse ved omsetning av bolig) har undersøkelsesnivå fra 1 til 3, der undersøkelsesnivå 1 er det laveste og baseres på visuell observasjon. Rapporten baseres på undersøkelsesnivå 1 med få unntak (våtrom og rom under terreng). I praksis betyr dette at gjennomføringen av befaringen begrenses som følger:

• Det utføres kun visuelle observasjoner på tilgjengelige flater uten fysiske inngrep (f.eks. riving).

• Flater som er skjult av snø eller på annen måte ikke er tilgjengelig eller skjult, blir ikke kontrollert. Det foretas ikke funksjonsprøving av bygningsdeler, som isolasjon, piper, ventilasjon, el. anlegg, osv.

• Det gis ingen vurdering av boligens tilbehør, hvite- og brunevarer og annet inventar. Dette gjelder også integrert tilbehør.

• Inspisering av yttertak er basert på det som er synlig, normalt på innsiden fra loftet og utvendig fra stige/bakkenivå. Befaring av tak må være sikkerhetsmessig forsvarlig for å kunne gjennomføres.

• Stikkprøvetakninger er utvalgt tilfeldig og kan innebære kontroll under overflaten med spiss redskap eller lignende.

# Tilstandsrapportens avgrensninger

## UTTRYKK OG DEFINISJONER

- Tilstand: Byggverkets eller bygningsdelens tekniske, funksjonelle eller estetiske status på et gitt tidspunkt.
- Symptom: Observerbart forhold som gir indikasjon på hvilken tilstand et byggverk eller en bygningsdel befinner seg i. Benyttes ved beskrivelse av avvik.
- Skadegjørere: Zoologiske eller biologiske skadegjørere, i hovedsak råte, sopp og skadedyr.
- Fuktsøk: Overflatesøk med egnet søkeutstyr (fuktindikator) eller visuelle observasjoner.
- Fuktmåling: Måling av fuktinnhold i materiale eller i bakenforliggende konstruksjon ved bruk av egnet måleutstyr (blant annet hammerelektrode og pigger).
- Utvidet fuktsøk (hulltaking): Boring av hull for inspeksjon og fuktmåling i risikoutsatte konstruksjoner, primært i tilstøtende vegger til bad, utforede kjellervegger og eventuelt i oppforede kjellergulv.
- Normal slitasjegrad: Forventet nedsliting av materiale i overflaten som er basert på enkle visuelle observasjoner. Kan vurderes sammen med bygningsdelens alder.
- Forventet gjenværende brukstid: Anslått tid et byggverk eller en del av et byggverk fortsatt vil være tjenlig for sitt formål (NS3600, Termer og definisjoner punkt 3.9)

## AREALBEREGNING FOR BOENHETER

- Areal fastsettes etter Forskrift til avhendingsloven og Norsk Standard 3940 Areal- og volum-beregninger av bygninger fra 2023.
- Areal oppgis i hele kvadratmeter i rapporten, og gjelder for det tidspunkt oppmålingen fant sted.
- Bruksareal (BRA) er det måleverdige arealet som er innenfor omsluttete vegger målt i gulvhøyde (bruttoareal minus arealet som opptas av yttervegger). I tillegg til gulvhøyde gjelder regler om fri bredde for at arealet skal være måleverdig, med betydning for BRA av for eksempel loft med skråtak. BRA består av internt bruksareal (BRA-i), eksternt bruksareal (BRA-e) og innglasset balkong mv (BRA-b). Terrasse- og balkongareal (TBA) opplyses der tilstandsrapporten skal benyttes i boligomsetningen og der det er aktuelt. I tillegg kan gulvareal (GUA) og areal med lav takhøyde (ALH) opplyses sammen med BRA der det er aktuelt og en del av oppdraget. Rom skal ha atkomst og gangbart gulv for å kunne regnes som BRA/måleverdig areal.
- Arealet måles og oppgis dersom arealet oppfyller krav til måleverdighet, slik som at arealet må ha minst en bredde på 0,6m og minst en høyde på 1,9 m osv. Et rom kan være i strid med teknisk forskrift og mangle godkjennelse hos kommunen for den aktuelle bruken, uten at dette får betydning for om arealet måles og oppgis i tilstandsrapporten. Når arealet måles tas det ikke hensyn til om arealet er lovlig oppført eller om bruken er lovlig, bruksendringer, lysforhold eller andre sikkerhetsmangler.
- Eiendommens markedsverdi kan ikke baseres på en rent matematisk beregning i forhold til antall kvadratmeter opplyst i rapporten. Opplysninger om areal kan altså ikke alene benyttes for beregning av eiendommens verdi.

• Rom som ligger utenfor boenheten, men som eier har påvist og/eller opplyst at tilhører boenheten, er oppmålt og inkludert i BRA-e. Det er ikke fremvist dokumentasjon på at rommet tilhører boenheten, med mindre dette er angitt særskilt. Rom utenfor boenheten kan omdisponeres av borettslaget/sameiet og dette kan påvirke boligens BRA. Vær oppmerksom på at NS 3940:2023 og eierseksjonsloven har ulik definisjon av fellesareal. Ved arealmåling gjelder NS 3940:2023 som definerer fellesareal slik: "Delen av bygning som brukes av to eller flere bruksenheter eller til bygningens forvaltning, drift eller vedlikehold.

• I en overgangsperiode skal rapporter som benyttes i boligomsetningen eller dersom det er en del av oppdraget også opplyse om fordelingen mellom P-ROM og S-ROM med utgangspunkt i definisjonene som fremkommer av veiledningen til Norsk Standard 3940 Areal- og volum-beregninger av bygninger fra 2012. Fordelingen mellom P-ROM og S-ROM er basert på veiledningen og bygningssakkyndiges eget skjønn. P-ROM er måleverdige rom som benyttes til kort eller langt opphold. S-ROM er måleverdige rom som benyttes til lagring, og tekniske rom. Bruken av et rom på befaringstidspunktet har betydning for om rommet defineres som P-ROM eller S-ROM. Dette betyr at rommet både kan være i strid med teknisk forskrift og mangle godkjennelse i kommunen for den aktuelle bruken, uten at dette vil få betydning for valg av arealkategori.

• Se øvrig informasjon om areal i rapporten, Norsk Standard 3940 (2012 og 2023) og veiledningen til disse.

## PERSONVERN

iVerdi AS, bygningssakkyndig og takstforetaket behandler personopplysninger som bygningssakkyndig trenger for å kunne utarbeide rapporten. Personvernerklæring med informasjon om bruk av personopplysninger og dine rettigheter finner du her [Personvernerklæring - iVerdi](#)

## DELING AV PERSONOPPLYSNINGER FOR TRYGGERE BOLIGHANDEL OG MULIG RESERVASJON

Norsk takst og deres samarbeidspartnere benytter personopplysninger fra rapporten for analyse- og statistikkformål, samt utvikling og drift av produkter og tjenester for takstbransjen og andre aktører i bolig-omsetningen. Les mer om dette og hvordan du kan reservere deg på <https://www.norsktakst.no/norsk/om-norsk-takst/personvernerklæring/reservasjon/>

Vendu lager en boliganalyse basert på opplysninger fra rapporten. Les mer om dette og hvordan du kan reservere deg her: <https://samtykke.vendu.no/IP1058>

## KLAGEORDNING FOR FORBRUKERE

Er du som forbruker misfornøyd med bygningssakkyndiges arbeid eller opptreden ved taksering av bolig eller fritidshus, se [www.takstklagenemd.no](http://www.takstklagenemd.no) for mer informasjon

# EGENERKLÆRINGSSKJEMA

Til orientering vil dette skjema være en del av salgsoppgaven

<b>Meglerfirma</b>	
Aktiv EM Askim	
<b>Oppdragsnr.</b>	
1102240209	
<b>Selger 1 navn</b>	
Sylvia Elkrog	
<b>Gateadresse</b>	
Rådhusgata 1	
<b>Poststed</b>	<b>Postnr</b>
ASKIM	1811
Er det dødsbo? <input checked="" type="checkbox"/> Nei <input type="checkbox"/> Ja	
Avdødes navn	
Er det salg ved fullmakt? <input type="checkbox"/> Nei <input checked="" type="checkbox"/> Ja	
Hjemmelshavers navn	Lone Ingeborg Davidsen
Har du kjennskap til eiendommen? <input type="checkbox"/> Nei <input checked="" type="checkbox"/> Ja	
Når kjøpte du boligen? År	2007
Hvor lenge har du eid boligen?	
Antall år	17
Antall måneder	0
Har du bodd i boligen siste 12 måneder? <input type="checkbox"/> Nei <input checked="" type="checkbox"/> Ja	
I hvilket forsikringselskap har du tegnet villa/husforsikring?	
Forsikringselskap	Gjensidige
Polise/avtalnr.	

Document reference: 1102240209

## Spørsmål for alle typer eiendommer

- 1 Kjenner du til om det er/har vært feil tilknyttet våtrommene, f.eks. sprekker, lekkasje, råte, lukt eller soppskader?  
 Nei  Ja

Initialer selger: SE

1

- 2 Kjenner du til om det er utført arbeid på bad/våtrom?  
Svar
- 3 Kjenner du til om det er/har vært tilbakeslag av avløpsvann i sluk eller lignende?  
 Nei  Ja
- 4 Kjenner du til feil eller om har vært utført arbeid/kontroll på vann/avløp?  
Svar
- 5 Kjenner du til om det er/har vært problemer med drenering, fuktinnslag, øvrig fukt eller fuktmerker i underetasje/kjeller?  
 Nei  Ja
- 6 Kjenner du til om det er/har vært utettheter i terrasse/garasje/tak/fasade?  
 Nei  Ja
- 7 Kjenner du til om det er/har vært problemer med ildsted/skorstein/pipe f.eks. dårlig trekk, sprekker, pålegg, fyringsforbud eller lignende?  
 Nei  Ja
- 8 Kjenner du til om det er/har vært f.eks. sprekker i mur, skjeve gulv eller lignende?  
 Nei  Ja
- 9 Kjenner du til om det er/har vært sopp/råteskader/insekter/skadedyr på eiendommen som rotter, mus, maur eller lignende?  
 Nei  Ja
- 10 Kjenner du til om det er/har vært skjeggkre i boligen?  
 Nei  Ja
- 11 Kjenner du til om det er/har vært utført arbeid på el-anlegget eller andre installasjoner (f.eks. oljetank, sentralfyr, ventilasjon)?  
Svar
- 12 Kjenner du til om det er utført kontroll av el-anlegget og/eller andre installasjoner (f.eks. oljetank, sentralfyr, ventilasjon)?  
 Nei  Ja
- 13 Har du ladeanlegg/ladeboks for elbil i dag?  
 Nei  Ja  
Beskrivelse
- 14 Kjenner du til om ufaglærte har utført arbeid som normalt bør utføres av faglærte, utover det som er nevnt tidligere (f.eks. drenering, murerarbeid, tømmerarbeid etc)?  
 Nei  Ja
- 15 Er det nedgravd oljetank på eiendommen?  
 Nei  Ja
- 16 Kjenner du til om det har vært utført arbeid på terrasse/garasje/tak/fasade?  
Svar
- 17 Selges eiendommen med utleiedel, leilighet, hybel eller tilsvarende?  
 Nei  Ja
- 18 Kjenner du til om det er innredet/bruksendret/bygget ut i kjeller eller loft eller andre deler av boligen?  
 Nei  Ja
- 19 Kjenner du til forslag eller vedtatte reguleringsplaner, andre planer, nabovarsel eller offentlige vedtak som kan medføre endringer i bruken av eiendommen eller av dens omgivelser?  
 Nei  Ja
- 20 Kjenner du til om det foreligger påbud/heftelser/krav/manglende tillatelser vedrørende eiendommen?  
 Nei  Ja

- 21 Er det foretatt radonmåling?  
 Nei  Ja
- 22 Kjenner du til manglende brukstillatelse eller ferdigattest?  
 Nei  Ja
- 23 Kjenner du til om det foreligger skaderapporter/ tilstandsvurderinger eller utførte målinger?  
 Nei  Ja
- 24 Er det andre forhold av betydning ved eiendommen som kan være relevant for kjøper å vite om (f.eks. rasfare, tinglyste forhold eller private avtaler)?  
 Nei  Ja

Spørsmål for bolig i sameie/borettslag/boligaksjeselskap:

- 25 Kjenner du til om sameiet/laget/selskapet er involvert i tvister av noe slag?  
 Nei  Ja
- 26 Kjenner du til vedtak/forslag til vedtak om forhold vedr. eiendommen som kan medføre økte felleskostnader/økt fellesgjeld?  
 Nei  Ja
- 27 Kjenner du til om det er/har vært sopp/råteskader/insekter/skadedyr i sameiet/laget/selskapet (fellesareal eller i andre boliger) som rotter, mus, maur eller lignende?  
 Nei  Ja
- 28 Kjenner du til om det er/har vært skjeggkre i sameiet/laget/selskapet (fellesareal eller i andre boliger)?  
 Nei  Ja

## Tilleggs kommentar

Jeg bekrefter at opplysningene er gitt etter beste skjønn. Jeg er kjent med at dersom jeg har gitt ufullstendige, uriktige eller misvisende opplysninger om eiendommen, vil forsikringsselskapet kunne søke hel eller delvis regress for sine utbetalinger eller redusere sitt ansvar helt eller delvis, jfr. vilkår for boligselgerforsikring punkt 7.1 og forsikringsavtaleloven kapittel 4.

Jeg er orientert om mitt mulige ansvar som selger etter avhendingsloven, eventuelt etter kjøpsloven (aksjeboliger), og om forsikringsgiver sitt boligselgerforsikringstilbud.

Jeg er klar over at avtale om forsikring er bindende. Jeg er også klar over at premietilbudet først kan påberopes når boligen er solgt (budaksept). Premietilbudet som er gitt av megler er bindende for forsikringsgiver i 6 – seks – måneder fra oppdragsinngåelse med megler.

Etter dette vil premien og forsikringsvilkårene kunne justeres. Når premietilbudet ikke lenger er bindende for forsikringsselskapet må egenerklæringsskjemaet signeres på nytt og eventuelle endringer påføres. Det vil da være forsikringspremien og forsikringsvilkårene på ny signeringsdato som legges til grunn.

Det kan ikke tegnes boligselgerforsikring ved følgende salg:

- mellom ektefeller eller slektninger i rett oppstigende eller nedstigenede linje, søsken, eller
- mellom personer som bor eller har bodd på boligeiendommen og/eller
- når salget skjer som ledd i sikredes næringsvirksomhet/er en næringsseiendom
- etter at boligeiendommen er lagt ut for salg.
- ved salg av helårs- og fritidsbolig er det krav til at det foreligger tilstandsrapport i henhold til Forskrift til avhendingslova (tryggere bolighandel).

Forsikringsselskapet kan ved skriftlig samtykke akseptere tegning av forsikring også i ovennevnte tilfeller.

Dersom forsikringsselskapet ikke har gitt skriftlig samtykke, kan erstatningen bortfalle.

Ved oppgjørsoppdrag trer forsikringen i kraft når kontrakten er signert av begge parter, begrenset til siste 12 måneder før overtakelse.

Forøvrig oppfordrer selger potensielle kjøpere til å undersøke eiendommen grundig, jf avhendingsloven § 3-10 og kjøpsloven § 20 (aksjeboliger).

Gyldig forsikring forutsetter at det for helårs- og fritidsbolig foreligger tilstandsrapport som er i henhold til Forskrift til avhendingslova (tryggere bolighandel).

- Jeg ønsker boligselgerforsikring, og bekrefter å ha mottatt og lest forsikringsvilkårene og informasjonsbrosjyre til selger i forbindelse med kjøp av boligselgerforsikring. Forsikringen trer i kraft på det tidspunkt det foreligger en budaksept mellom partene, begrenset til tolv måneder før overtakelse. Ved oppgjørsoppdrag trer forsikringen i kraft når kontrakten er signert av begge parter, begrenset til siste 12 måneder før overtakelse. Jeg bekrefter med dette at eiendommen ikke er en næringsseiendom, at den ikke selges som ledd i næringsvirksomhet eller mellom ektefeller eller slektninger i rett oppstigende eller nedstigende linje, søsken, eller mellom personer som bor eller har bodd på boligeiendommen. Gyldig forsikring forutsetter at det for helårs- og fritidsbolig foreligger tilstandsrapport som er i henhold til Forskrift til avhendingslova (tryggere bolighandel). Forsikringen er ugyldig dersom den tegnes i strid med forsikringsvilkårene. Jeg er innforstått med at eiendomsmegleren ikke har fullmakt til å gjøre unntak fra ovennevnte begrensninger. Jeg er oppmerksom på at 8% av total forsikringskostnader honorar til Söderberg & Partners.
- Jeg ønsker ikke boligselgerforsikring, men megler har tilbudt meg å kjøpe slik forsikring.
- Jeg kan ikke kjøpe boligselgerforsikring ihht vilkår.

NAME OF SIGNER	IDENTIFIER	TIME	ELECTRONIC ID
Sylvia Elkrog	4eb04b5dc2b3aa45990686 95116aa31d75bd9ba7	14.11.2024 15:45:11 UTC	Signer authenticated by Nets One time code

Document reference: 1f0224020a

- This is a PDF document digitally signed by Nets' E-Signing service.
- The document's integrity is protected by signing and sealing the contents with a certificate issued to Nets by a third party. Validating the signature confirms that the contents have not been modified since the time of signing.
- For more information about document formats, see <https://www.nets.eu/developer>

# EGENERKLÆRINGSSKJEMA

Til orientering vil dette skjema være en del av salgsoppgaven

<b>Meglerfirma</b>	
Aktiv EM Askim	
<b>Oppdragsnr.</b>	
1102240209	
<b>Selger 1 navn</b>	
Sylvia Elkrog	
<b>Gateadresse</b>	
Rådhusgata 1	
<b>Poststed</b>	<b>Postnr</b>
ASKIM	1811
Er det dødsbo? <input checked="" type="checkbox"/> Nei <input type="checkbox"/> Ja	
Avdødes navn	
Er det salg ved fullmakt? <input type="checkbox"/> Nei <input checked="" type="checkbox"/> Ja	
Hjemmelshavers navn	Lone Ingeborg Davidsen
Har du kjennskap til eiendommen? <input type="checkbox"/> Nei <input checked="" type="checkbox"/> Ja	
Når kjøpte du boligen? År	2007
Hvor lenge har du eid boligen?	
Antall år	17
Antall måneder	0
Har du bodd i boligen siste 12 måneder? <input type="checkbox"/> Nei <input checked="" type="checkbox"/> Ja	
I hvilket forsikringselskap har du tegnet villa/husforsikring?	
Forsikringselskap	Gjensidige
Polise/avtalnr.	

Document reference: 1102240209

## Spørsmål for alle typer eiendommer

- 1 Kjenner du til om det er/har vært feil tilknyttet våtrommene, f.eks. sprekker, lekkasje, råte, lukt eller soppskader?  
 Nei  Ja

Initialer selger: SE

1



- 2 Kjenner du til om det er utført arbeid på bad/våtrom?  
Svar
- 3 Kjenner du til om det er/har vært tilbakeslag av avløpsvann i sluk eller lignende?  
 Nei  Ja
- 4 Kjenner du til feil eller om har vært utført arbeid/kontroll på vann/avløp?  
Svar
- 5 Kjenner du til om det er/har vært problemer med drenering, fuktinnslag, øvrig fukt eller fuktmerker i underetasje/kjeller?  
 Nei  Ja
- 6 Kjenner du til om det er/har vært utettheter i terrasse/garasje/tak/fasade?  
 Nei  Ja
- 7 Kjenner du til om det er/har vært problemer med ildsted/skorstein/pipe f.eks. dårlig trekk, sprekker, pålegg, fyringsforbud eller lignende?  
 Nei  Ja
- 8 Kjenner du til om det er/har vært f.eks. sprekker i mur, skjeve gulv eller lignende?  
 Nei  Ja
- 9 Kjenner du til om det er/har vært sopp/råteskader/insekter/skadedyr på eiendommen som rotter, mus, maur eller lignende?  
 Nei  Ja
- 10 Kjenner du til om det er/har vært skjeggkre i boligen?  
 Nei  Ja
- 11 Kjenner du til om det er/har vært utført arbeid på el-anlegget eller andre installasjoner (f.eks. oljetank, sentralfyr, ventilasjon)?  
Svar
- 12 Kjenner du til om det er utført kontroll av el-anlegget og/eller andre installasjoner (f.eks. oljetank, sentralfyr, ventilasjon)?  
 Nei  Ja
- 13 Har du ladeanlegg/ladeboks for elbil i dag?  
 Nei  Ja  
Beskrivelse
- 14 Kjenner du til om ufaglærte har utført arbeid som normalt bør utføres av faglærte, utover det som er nevnt tidligere (f.eks. drenering, murerarbeid, tømmerarbeid etc)?  
 Nei  Ja
- 15 Er det nedgravd oljetank på eiendommen?  
 Nei  Ja
- 16 Kjenner du til om det har vært utført arbeid på terrasse/garasje/tak/fasade?  
Svar
- 17 Selges eiendommen med utleiedel, leilighet, hybel eller tilsvarende?  
 Nei  Ja
- 18 Kjenner du til om det er innredet/bruksendret/bygget ut i kjeller eller loft eller andre deler av boligen?  
 Nei  Ja
- 19 Kjenner du til forslag eller vedtatte reguleringsplaner, andre planer, nabovarsel eller offentlige vedtak som kan medføre endringer i bruken av eiendommen eller av dens omgivelser?  
 Nei  Ja
- 20 Kjenner du til om det foreligger påbud/heftelser/krav/manglende tillatelser vedrørende eiendommen?  
 Nei  Ja

- 21 Er det foretatt radonmåling?  
 Nei  Ja
- 22 Kjenner du til manglende brukstillatelse eller ferdigattest?  
 Nei  Ja
- 23 Kjenner du til om det foreligger skaderapporter/ tilstandsvurderinger eller utførte målinger?  
 Nei  Ja
- 24 Er det andre forhold av betydning ved eiendommen som kan være relevant for kjøper å vite om (f.eks. rasfare, tinglyste forhold eller private avtaler)?  
 Nei  Ja

**Spørsmål for bolig i sameie/borettslag/boligaksjeselskap:**

- 25 Kjenner du til om sameiet/laget/selskapet er involvert i tvister av noe slag?  
 Nei  Ja
- 26 Kjenner du til vedtak/forslag til vedtak om forhold vedr. eiendommen som kan medføre økte felleskostnader/økt fellesgjeld?  
 Nei  Ja
- 27 Kjenner du til om det er/har vært sopp/råteskader/insekter/skadedyr i sameiet/laget/selskapet (fellesareal eller i andre boliger) som rotter, mus, maur eller lignende?  
 Nei  Ja
- 28 Kjenner du til om det er/har vært skjeggkre i sameiet/laget/selskapet (fellesareal eller i andre boliger)?  
 Nei  Ja

## Tilleggs kommentar

Jeg bekrefter at opplysningene er gitt etter beste skjønn. Jeg er kjent med at dersom jeg har gitt ufullstendige, uriktige eller misvisende opplysninger om eiendommen, vil forsikringsselskapet kunne søke hel eller delvis regress for sine utbetalinger eller redusere sitt ansvar helt eller delvis, jfr. vilkår for boligselgerforsikring punkt 7.1 og forsikringsavtaleloven kapittel 4.

Jeg er orientert om mitt mulige ansvar som selger etter avhendingsloven, eventuelt etter kjøpsloven (aksjeboliger), og om forsikringsgiver sitt boligselgerforsikringstilbud.

Jeg er klar over at avtale om forsikring er bindende. Jeg er også klar over at premietilbudet først kan påberopes når boligen er solgt (budaksept). Premietilbudet som er gitt av megler er bindende for forsikringsgiver i 6 – seks – måneder fra oppdragsinngåelse med megler.

Etter dette vil premien og forsikringsvilkårene kunne justeres. Når premietilbudet ikke lenger er bindende for forsikringsselskapet må egenerklæringsskjemaet signeres på nytt og eventuelle endringer påføres. Det vil da være forsikringspremien og forsikringsvilkårene på ny signeringsdato som legges til grunn.

Det kan ikke tegnes boligselgerforsikring ved følgende salg:

- mellom ektefeller eller slektninger i rett oppstigende eller nedstigenede linje, søsken, eller
- mellom personer som bor eller har bodd på boligeiendommen og/eller
- når salget skjer som ledd i sikredes næringsvirksomhet/er en næringsseiendom
- etter at boligeiendommen er lagt ut for salg.
- ved salg av helårs- og fritidsbolig er det krav til at det foreligger tilstandsrapport i henhold til Forskrift til avhendingslova (tryggere bolighandel).

Forsikringsselskapet kan ved skriftlig samtykke akseptere tegning av forsikring også i ovennevnte tilfeller.

Dersom forsikringsselskapet ikke har gitt skriftlig samtykke, kan erstatningen bortfalle.

Ved oppgjørsoppdrag trer forsikringen i kraft når kontrakten er signert av begge parter, begrenset til siste 12 måneder før overtakelse.

Forøvrig oppfordrer selger potensielle kjøpere til å undersøke eiendommen grundig, jf avhendingsloven § 3-10 og kjøpsloven § 20 (aksjeboliger).

Gyldig forsikring forutsetter at det for helårs- og fritidsbolig foreligger tilstandsrapport som er i henhold til Forskrift til avhendingslova (tryggere bolighandel).

- Jeg ønsker boligselgerforsikring, og bekrefter å ha mottatt og lest forsikringsvilkårene og informasjonsbrosjyre til selger i forbindelse med kjøp av boligselgerforsikring. Forsikringen trer i kraft på det tidspunkt det foreligger en budaksept mellom partene, begrenset til tolv måneder før overtakelse. Ved oppgjørsoppdrag trer forsikringen i kraft når kontrakten er signert av begge parter, begrenset til siste 12 måneder før overtakelse. Jeg bekrefter med dette at eiendommen ikke er en næringsseiendom, at den ikke selges som ledd i næringsvirksomhet eller mellom ektefeller eller slektninger i rett oppstigende eller nedstigende linje, søsken, eller mellom personer som bor eller har bodd på boligeiendommen. Gyldig forsikring forutsetter at det for helårs- og fritidsbolig foreligger tilstandsrapport som er i henhold til Forskrift til avhendingslova (tryggere bolighandel). Forsikringen er ugyldig dersom den tegnes i strid med forsikringsvilkårene. Jeg er innforstått med at eiendomsmegleren ikke har fullmakt til å gjøre unntak fra ovennevnte begrensninger. Jeg er oppmerksom på at 8% av total forsikringskostnader honorar til Söderberg & Partners.
- Jeg ønsker ikke boligselgerforsikring, men megler har tilbudt meg å kjøpe slik forsikring.
- Jeg kan ikke kjøpe boligselgerforsikring ihht vilkår.

NAME OF SIGNER	IDENTIFIER	TIME	ELECTRONIC ID
Sylvia Elkrog	4eb04b5dc2b3aa45990686 95116aa31d75bd9ba7	14.11.2024 15:45:11 UTC	Signer authenticated by Nets One time code

Document reference: 1102240209

- This is a PDF document digitally signed by Nets' E-Signing service.
- The document's integrity is protected by signing and sealing the contents with a certificate issued to Nets by a third party. Validating the signature confirms that the contents have not been modified since the time of signing.
- For more information about document formats, see <https://www.nets.eu/developer>

## ORDENSREGLER FOR ASKHEIM BORETTSLAG

Revidert, vedtatt og gyldig fra og med generalforsamlingen 2009. (sist endret 3. mai 2011)

Ordensreglene er til for å holde ro og orden i borettslaget.

Ordensreglene pålegger ikke bare plikter, men gir også noen føringer for å sikre felles rettigheter som samlet skal være et vern for alle beboere og gi et best mulig bomiljø ved at alle tar hensyn til hverandre.

Ordensreglene gjelder for alle som oppholder seg i borettslaget. Andelseierne er ansvarlig for at reglene etterleves og at alle som gis adgang til borettslaget gjør det samme, herunder besøkende, leietakere, håndverkere osv.

Vesentlig mislighold av borettslagets vedtekter og / eller ordensregler vil medføre sanksjoner og kan føre til at styret i ytterste konsekvens krever fravikelse av boretten (oppsigelse).

Hver enkelt beboer bør derfor i egen interesse gå inn for å overholde og bidra til å skape den respekt for ordensreglene som er nødvendig for at borettslaget vårt skal bli det trivelige stedet å bo, som vi alle ønsker det skal være.

Henvendelser / klager fra beboere må foreligge skriftlig, ellers vil de ikke bli behandlet av Styret. Eventuelle fortolkninger av ordensreglene ved tvister skal foretas av Styret. Styrets fortolkning kan ankes inn for generalforsamlingen. Forslag til endringer i ordensreglene leveres skriftlig til styret innen den frist som settes i innkallingen til generalforsamlingen.

Endringer i ordensreglene kan kun vedtas på generalforsamling.

Det kreves kun vanlig flertall blant de frammøtte.

### 1. Fellesrom / arealer.

- Borettslaverne oppfordres til å holde det rent og ryddig på borettslagets eiendom.
- Dette kan både skje på eget initiativ eller ved dugnader fastsatt av styret.
- Fellesrom / arealer må ikke benyttes til annet enn det de er bestemt for.
- Fellesrom / arealer, herunder inngangspartier, trappeoppganger, heiser, svalganger, felles bod område, søppel rom, sykkel rom, utvendig rømningstrapper, uteområder og garasjeanlegg, skal holdes i god orden.
- Inngangsdører fra gateplan skal alltid være låst.
- Den som åpner vinduer i trapperom bør også sørge for å lukke dem.
- Sykler, ski, akebrett, barnevogner, traller, innbo etc. må ikke settes/oppbevares

i fellesarealer.

- Det må ikke hensettes gjenstander på utsiden av sportsbodene.
  - Renhold, feiing og snømåking av svalganger / balkonger må skje på en slik måte at det ikke er til fare / sjenanse for de nedenunder.
  - Man skal ikke slippe ukjente inn på borettslagets område uansett hva de oppgir som grunn. Dersom de skal til en beboer som ikke er hjemme, så har jo vedkommende allikevel ingen ting i bygget å gjøre. Man bør derfor kun slippe inn de som en kjenner og som du vet skal til deg. På denne måten vil vi redusere risikoen for innbrudd, tyveri, hærverk, uønsket besøk av påtrengende selgere, samt dumping av reklame ved inngangsdørene.
  - Kast ikke ut mat til fugler / dyr, da dette dessverre tiltrekker seg rotter og mus.
  - Det er generelt røykeforbud i alle borettslagets innendørs fellesrom / arealer, også utendørs der dette kan være plagsomt for andre.
  - Det må ikke oppbevares brannfarlige væsker eller gasser under trykk i garasjelegger / sportsboder.
- All bruk av åpen ild inkludert røyking er forbudt i garasjelegget grunnet brann og eksplosjonsfare.

## **2. Bruk av boligen**

- Innvendig normalt vedlikehold av boligen er andelseiers ansvar.
- Er man det minste i tvil, så spør en representant for styret først
- Oppsetting av private radio- og TV- antenner / parabler tillates ikke.
- Montering av varmepumper / aircondition med utedel tillates ikke.
- Leiligheten skal til enhver tid være tilstrekkelig oppvarmet for å unngå evt. frostskafer på vann og avløpsrør.
- Avtrekk fra kjøkken, bad og toalett holdes åpen for å unngå kondensskader og mugg dannelser i boligen.
- Dersom det oppdages veggdyr, kakerlakker etc. er det andelseiers plikt å melde fra til styret straks og for egen regning sørge for desinfeksjon umiddelbart.
- Det er ikke tillatt å riste sengetøy, tepper eller tøy fra balkonger, vinduer eller svalganger.
- Balkongene skal ikke brukes som lagringsplass for søppel, møbler, emballasje osv.
- Det må ikke kastes ting eller gjenstander ut fra balkongene og det skal ikke henge gjenstander på utsiden av rekkverket.
- Det er kun tillatt med gass eller elektrisk grill på terrasser/balkonger.
- All omgang med ild og varme må foregå på forsvarlig måte slik at det ikke oppstår brann i borettslaget. Av samme grunn er det ikke tillatt med åpen varme i noen slags varianter av lykter og lignende, på svalgangene.
- Andelseier skal søke styret på forhånd om adgang til å gjøre inngrep i fasade /

yttervegger / utearealer, som å sette opp markiser, plattinger, le vegger, etc.

### **3. Husdyrhold.**

- Det er som hovedregel ikke tillatt å holde husdyr i borettslaget..
- De som hadde hund eller katt ved overtakelse / innflytting i jan. 2008, kan imidlertid få beholde disse inntil de faller fra, men kan ikke anskaffe nye.
- Førerhunder er unntatt fra ovenstående.
- Dersom det er velferdsmessige grunner som taler for å holde husdyr i en husstand og det ikke er til ulempe for naboer, kan det søkes om tillatelse til dette. ( jfr. § 5 - 2 i husleieloven).
- Styret kan etter skriftlig og begrunnet søknad tillate at det kan holdes en hund eller en ”inne katt”.
- Alle husdyr skal til enhver tid være i bånd, sele eller bur ved ferdsel på borettslagets område og skal ikke luftes eller stå bundet i / på borettslagets fellesrom / arealer.
- Eventuelle ekskrementer fra husdyr skal umiddelbart fjernes av eier på en forsvarlig måte.
- Beboere med husdyr anmodes også om å benytte trappene og ikke heisene av hensyn til de som har allergi, astma og andre luftveissykdommer som gjør det tungt for disse å gå i trapper.

### **4. Ro og orden.**

- Beboerne i borettslaget oppfordres til å begrense alle aktiviteter som kan virke forstyrrende for naboer og vise gjensidig hensynsfullhet.
- Naboer må ikke forstyrre hverandre med unødig støy og bråk.
- Vis spesielt hensyn ved ferdsel på svalganger kvelds og nattetid, da en del leiligheter har soverommene ut mot disse.  
Unngå støy, latter og høylydt snakk, det er mange av leilighetene som har soverommene ut mot svalgangene !!!
- Det skal være ro i borettslaget mellom Kl.23.00 til Kl. 07.00 på hverdager. På lørdager fra Kl. 2400 til Kl. 0800 på søn. og helligdager.
- Radio, TV og musikkanlegg skal brukes hensynsfullt.
- Musikk og sangøvelser etc. skal avklares med naboer / styre på forhånd.
- Ved oppussing / reparasjon / vedlikeholdsarbeider i boligen som medfører banking, boring, sliping, saging osv. tillates dette i tidsrommet 0700 til 2000 på hverdager og 0800 til 1700 på lørdager. Ikke på søn. og helligdager.
- Dersom det antas å bli støy utover ovennevnte på grunn av arbeider eller ved

selskapeligheter så må naboer varsles god tid i forveien.

### **5. Avfall / søppel.**

- Avfall / søppel skal legges i merkede beholdere i søppelrommet.
- Alt som kastes må komprimeres best mulig og plastposer må knyttes igjen.
- Papp/reklame/aviser osv. komprimeres og legges i egne merkede beholdere.
- Restavfall og matavfall skal sorteres og emballeres forsvarlig.
- Alt annet avfall må håndteres på forsvarlig måte.
- Avfallsbeholderne må ikke overfylles slik at lokket blir stående oppe.
- Returpunkter for tekstiler, sko, glass, metall og spesialavfall finnes i nærheten.
- Medisiner og brukte sprøyter skal leveres tilbake på apoteket.
- Miljøavfall skal leveres til egnet mottak / miljøstasjon for gjenvinning og forsvarlig destruksjon ( batterier, maling, elektriske apparater osv.)
- Det må ikke forekomme at det settes gjenstander i søppelrommet som man "håper på" at renovatørene skal ta med seg. Det har de ikke anledning til.
- Beboerne må medvirke til å holde søppelrommet rent og ryddig for å unngå unødige luktplager, fluer, rotter og mus.

Kontakt personer : Se eget oppslag på oppslagstavler

Styret i Askheim borettslag.



## Vedtekter

for ASKHEIM Borettslag org nr 991 969 527

tilknyttet  
Boligbyggelaget Usbl

vedtatt på stiftelsesmøtet den 23.10.2007, sist endret den 07.05.2009, sist endret 29.04.2012, sist endret 29.4.2014, sist endret 5.5.15, sist endret 24.04.2018, sist endret 03.05.2020

### 1. Innledende bestemmelser

#### 1-1 Formål

Askheim borettslag er et samvirkeforetak som har til formål å gi andelseierne bruksrett til egen bolig i lagets eiendom (boret) og å drive virksomhet som står i sammenheng med denne.

#### 1-2 Forretningskontor, forretningsførsel og tilknytningsforhold

(1) Borettslaget ligger i Indre Østfold kommune og har forretningskontor i Nordre Follo kommune.

(2) Borettslaget er tilknyttet Boligbyggelaget Usbl som er forretningsfører.

### 2. Andeler og andelseiere

#### 2-1 Andeler og andelseiere

(1) Andelene skal være på kroner 5.000,-.

(2) Bare andelseiere i boligbyggelaget og bare fysiske personer (enkelpersoner) kan være andelseiere i borettslaget. Ingen fysiske personer kan eie mer enn en andel.

(3) Uansett kan staten, en fylkeskommune eller en kommune til sammen eie inntil ti prosent av andelene i borettslaget i samsvar med borettslagslovens § 4-2 (1). Det samme gjelder selskap som har til formål å skaffe boliger og som blir ledet og kontrollert av stat, fylkeskommune eller kommune, stiftelse som har til formål å skaffe boliger og som er opprettet av staten, en fylkeskommune eller kommune og selskap, stiftelse eller andre som har inngått samarbeidsavtale med stat, fylkeskommune eller kommune om å skaffe boliger til vanskeligstilte.

(4) Andelseierne skal få utlevert et eksemplar av borettslagets vedtekter.

#### 2-2 Sameie i andel

(1) Bare personer som bor eller skal bo i boligen kan bli sameier i andel.

(2) Dersom flere eier en andel sammen, skal det regnes som bruksoverlating hvis en eller flere av sameierne ikke bor i boligen, jf vedtektenes punkt 4-2.

#### 2-3 Overføring av andel og godkjenning av ny andelseier

(1) En andelseier har rett til å overdra sin andel, men erververen må godkjennes av borettslaget for at ervervet skal bli gyldig overfor borettslaget.

(2) Borettslaget kan nekte godkjenning når det er saklig grunn til det og skal nekte godkjenning dersom ervervet vil være i strid med punkt 2 i vedtektene.

(3) Nekte borettslaget å godkjenne erververen som andelseier, må melding om dette komme fram til erververen senest 20 dager etter at søknaden om godkjenning kom fram til borettslaget. I motsatt fall skal godkjenning regnes som gitt.

(4) Erververen har ikke rett til å bruke boligen før godkjenning er gitt eller det er rettskraftig avgjort at erververen har rett til å erverve andelen.

(5) Den forrige andelseieren er solidarisk ansvarlig med en eller flere nye erververe for betaling av felleskostnader til ny andelseier er godkjent, eller det er rettskraftig avgjort at en ny andelseier har rett til å erverve andelen.

### 3. Forkjøpsrett

#### 3-1 Hovedregel for forkjøpsrett

(1) Dersom andel skifter eier, har andelseierne i borettslaget og dernest de øvrige andelseierne i boligbyggelaget forkjøpsrett.

(2) Forkjøpsretten kan ikke gjøres gjeldende når andelen overdras til ektefelle, til andelseierens eller ektefellens slektning i rett opp- eller nedstigende linje, til fosterbarn som faktisk står i samme stilling som livsarving, til søsken eller noen annen som i de to siste årene har hørt til samme husstand som den tidligere eieren. Forkjøpsretten kan heller ikke gjøres gjeldende når andelen overføres på skifte etter separasjon eller skilsmisse, eller når et husstandsmedlem overtar andelen etter bestemmelsene i husstandsfellesskapslovens § 3.

(3) Styret i borettslaget skal sørge for at de som er nevnt i første ledd får anledning til å gjøre forkjøpsretten gjeldende og på deres vegne gjøre retten gjeldende innen fristen nevnt i vedtektenes punkt 3-2, jf borettslagslovens § 4-15 første ledd.

### 3-2 Frister for å gjøre forkjøpsrett gjeldende

Fristen for å gjøre forkjøpsretten gjeldende er 20 dager fra borettslaget mottok melding om at andelen har skiftet eier, med opplysning om pris og andre vilkår. Fristen er fem hverdager dersom borettslaget har mottatt skriftlig forhåndsvarsel om at andelen kan skifte eier, og varselet har kommet fram til laget minst femten dager, men ikke mer enn tre måneder, før meldingen om at andelen har skiftet eier.

### 3-3 Nærmere om forkjøpsretten

- (1) Ansiennitet i borettslaget regnes fra dato for overtakelse av andelen. Står flere andelseiere i borettslaget med lik ansiennitet, går den med lengst ansiennitet i boligbyggelaget foran.
- (2) Dersom ingen andelseiere i borettslaget melder seg utpeker boligbyggelaget hvilken andelseier i boligbyggelaget som skal få overta andelen.
- (3) Andelseier som vil overta ny andel, må overdra sin andel i laget til en ny andelseier. Dette gjelder selv om andelen tilhører flere.
- (4) Forkjøpsretten skal kunngjøres i en avis som er vanlig lest på stedet, på boligbyggelagets nettsider, ved oppslag i borettslaget eller på annen egnet måte.

## 4. Borettslag og bruksoverlating

### 4-1 Borettslaget

- (1) Hver andel gir enerett til å bruke en bolig i borettslaget og rett til å nytte fellesarealer til det de er beregnet eller vanlig brukt til, og til annet som er i samsvar med tiden og forholdene.
- (2) Andelseieren kan ikke benytte boligen til annet enn boligformål uten styrets samtykke.
- (3) Andelseieren skal behandle boligen, andre rom og annet areal med tilbørlig aktsomhet. Bruken av boligen og fellesarealene må ikke på en urimelig eller unødvendig måte være til skade eller ulempe for andre andelseiere.
- (4) En andelseier kan med styrets godkjenning gjennomføre tiltak på eiendommen som er nødvendige på grunn av funksjonshemming hos en bruker av boligen. Godkjenning kan ikke nektes uten saklig grunn.
- (5) Styret kan fastsette vanlige ordensregler for eiendommen. Selv om det er vedtatt forbud mot dyrehold, kan styret samtykke i at brukeren av boligen holder dyr dersom gode grunner taler for det, og dyreholdet ikke er til ulempe for de andre brukerne av eiendommen.

#### 4-2 Bruksoverlating

(1) Andelseieren kan ikke uten samtykke fra styret overlate bruken av boligen til andre.

(2) Med styrets godkjenning kan andelseierne overlate bruken av hele boligen dersom:

- andelseieren selv eller andelseierens ektefelle eller slektning i rett opp- eller nedstigende linje eller fosterbarn av andelseieren eller ektefellen, har bodd i boligen i minst ett av de siste to årene. Andelseierne kan i slike tilfeller overlate bruken av hele boligen for opp til tre år
- andelseieren er en juridisk person
- andelseieren skal være midlertidig borte som følge av arbeid, utdanning, militærtjeneste, sykdom eller andre tungtveiende grunner
- et medlem av brukerhusstanden er andelseierens ektefelle eller slektning i rett opp- eller nedstigende linje eller fosterbarn av andelseieren eller ektefellen
- det gjelder bruksrett til noen som har krav på det etter ekteskapslovens § 68 eller husstandsfellesskapslovens § 3 andre ledd.

Godkjenning kan bare nektes dersom brukers forhold gir saklig grunn til det. Godkjenning kan nektes dersom brukeren ikke kunne blitt andelseier.

Har laget ikke sendt svar på skriftlig søknad om godkjenning av bruker innen en måned etter at søknaden har kommet fram til laget, skal brukeren regnes som godkjent.

(3) Andelseier som bor i boligen selv, kan overlate bruken av deler av den til andre uten godkjenning.

(4) Overlating av bruken reduserer ikke andelseierens plikter overfor borettslaget.

#### 5. Vedlikehold

##### 5-1 Andelseiernes vedlikeholdsplikt

(1) Den enkelte andelseier skal holde boligen, og andre rom og annet areal som hører boligen til, i forsvarlig stand og vedlikeholde slikt som inventar, utstyr inklusive vannklosett og vasker, apparater og innvendige flater. Våtrom må brukes og vedlikeholdes slik at lekkasjer unngås. Andelseier har innen egen leilighet ansvar for å vedlikeholde alt som har med elektrisitet å gjøre. Alt som er tilkoblet hovedstrømledningen som kommer inn til leiligheten. Her menes at andelseier har ansvar for å vedlikeholde sikringsskap inkludert sikringer og sikringselementer, ledningsnett, kontakter, brytere, panelovner, komfyr, TV, belysning elektrisk husholdningsartikler og alt annet som er tilkoblet det elektriske anlegget. El-anlegg som ligger skjult i konstruksjonen er det borettslaget som har ansvar for.

Andelseier skal vedlikeholde vinduene i egen leilighet. Reparasjon evt. utskifting ved selvgjort eller påført skade, dekkes utgiftene av andelseier. Andelseier er forpliktet til å meddele styret ved feil og mangler ved vinduet og/eller ved unormal oppvekst av sopp og råte. Andelseier har innenfor sin leilighet ansvar for å vedlikeholde vann og avløp som ikke er skjult i konstruksjonen. Feil og mangler ved varmtvannsbereder dekkes av andelseier, samt kostnaden ved utskifting.

(2) Vedlikeholdet omfatter også nødvendige reparasjoner og utskifting av slikt som rør, sikringsskap fra og med første hovedsikring/inntakssikring, ledninger med tilbehør, varmekabler, inventar, utstyr inklusive slik som vannklosett, varmtvannsbereder og vasker, apparater, tapet, gulvbelegg, vegg-, gulv- og himlingsplater, skillevegger, listverk, skap, benker og innvendige dører med karm. Andelseier er ansvarlig for vedlikehold av dørlåser og dørvidere inn/ut av leiligheten, samt inne i leiligheten.

(3) Andelseieren har også ansvaret for oppstaking og rensing av innvendige avløpsledninger både til og fra egen vannlås/sluk og fram til borettslagets felles-/hovedledning. Andelseier skal også rense eventuelle sluk på verandaer, balkonger o.l.

(4) Andelseieren skal holde boligen fri for insekter og skadedyr.

(5) Vedlikeholdsplikten omfatter også utbedring av tilfeldig skade, herunder skade påført ved innbrudd og uvær.

(6) Andelseier har ansvar for å vedlikeholde og skifte kjøkkenventilator, ventiler og kanaler innenfor egen leilighet.

(7) Det er andelseiers ansvar å vedlikeholde røykvarsleren. I hht. til borettslaget HMS system skal batteriet byttes og røykvarsleren testes på Røykvarslerens dag (1. desember).

(8) Grillslange fra gassuttak til grill skal være maks 1,5 meter. Grillslangen skal være fri, dvs. ikke være festet eller skjult bak f.eks. bekledningsbord. Ved årlig kontroll av gassanlegget, (servicekontrakt), skal grillslangen være tilgjengelig for kontroll.

(9) Det er andelseiers ansvar å vedlikeholde overflatene på balkongen. Den skal vedlikeholdes etter borettslagets instruksjoner. Ved skjerming av balkong skal det benyttes frostat tape med fargekode: Mac Frosta, som monteres på innsiden av glasset.

(10) Oppdager andelseieren skade i boligen som borettslaget er ansvarlig for å utbedre, plikter andelseieren straks å sende melding til borettslaget.

(11) Borettslaget og andre andelseiere kan kreve erstatning for tap som følger av at andelseieren ikke oppfyller pliktene sine, jfr. borettslagslovens §§ 5-13 og 5-15.

Ved forsikringsskade som skyldes andelseier eller noen av dennes husholdning eller gjester, belastes andelseier for forsikringens egenandel

#### 5-2 Borettslagets vedlikeholdsplikt

(1) Borettslaget skal holde bygninger og eiendommen for øvrig i forsvarlig stand så langt plikten ikke ligger på andelseierne. Skade på bolig eller inventar som tilhører laget, skal laget utbedre dersom skaden følger av mislighold fra en annen andelseier.

(2) Felles rør, ledninger, kanaler og andre felles installasjoner som går gjennom boligen, skal borettslaget holde ved like. Borettslaget har rett til å føre nye slike installasjoner gjennom boligen. Borettslagets vedlikeholdsplikt omfatter også utvendig vedlikehold av vinduer. Fellesanlegg/motor for ventilasjon/ventilator som er plassert på bygningsmassens tak, har borettslaget ansvar for og borettslaget er kostnadsbærer.

(3) Borettslagets vedlikeholdsplikt omfatter også ytterdører til boligen eller reparasjon eller utskifting av tak, bjelkelag, bærende veggkonstruksjoner, sluk, samt rør eller ledninger som er bygd inn i bærende konstruksjoner med unntak av varmekabler. Utskifting av vinduer, grunnet alder, feil ved vinduet, eller bygningsmasse o.l. dekkes av borettslaget.

(4) Borettslaget har ansvar for vedlikeholdet og evt. utskifting av ringeklokke/calling anlegg. Hvis en andelseier har valgt en annen type enn standard dørtelefon i sin leilighet, vil andelseier ved feil og mangler kun få erstattet beløpet tilsvarende standard type. Andelseier kan hvis ønskelig, betale mellomlegget opp mot en annen type enn standard.

(5) Andelseieren skal gi adgang til boligen slik at borettslaget kan utføre sin vedlikeholdsplikt, herunder ettersyn, reparasjon eller utskifting. Ettersyn og utføring av arbeid skal gjennomføres slik at det ikke er til unødig ulempe for andelseieren eller annen bruker av boligen.

(6) Andelseier kan kreve erstatning for tap som følge av at borettslaget ikke oppfyller pliktene sine, jfr. borettslagslovens § 5-18.

(7) Dersom opprinnelig fjernkontroll og mottakerenhet i gasspeis fra byggeåret må byttes så dekker borettslaget utskiftningen. I tillegg dekker borettslaget årlig service. Styret må alltid kontaktes før andelseiere gjør utbedringer av gasspeis.

## 6. Pålegg om salg og fravikelse

### 6-1 Mislighold

Andelseiers brudd på sine forpliktelser overfor borettslaget utgjør mislighold. Som mislighold regnes blant annet manglende betaling av felleskostnader, forsømt vedlikeholdsplikt, ulovlig bruk eller overlating av bruk og brudd på husordensregler.

### 6-2 Pålegg om salg

(1) Hvis en andelseier til tross for advarsel vesentlig misligholder sine plikter, kan borettslaget pålegge vedkommende å selge andelen, jf borettslagslovens § 5-22 første ledd. Advarsel skal gis skriftlig og opplyse om at vesentlig mislighold gir laget rett til å kreve andelen solgt.

### 6-3 Fravikelse

Medfører andelseierens eller brukerens oppførsel fare for ødeleggelse eller vesentlig forringelse av eiendommen, eller er andelseierens eller brukerens oppførsel til alvorlig plage eller sjenanse for eiendommenes øvrige andelseiere eller brukere, kan styret kreve fravikelse fra boligen etter tvangsfullbyrdslovens kapittel 13.

## 7. Felleskostnader og pantesikkerhet

### 7-1 Felleskostnader

(1) Felleskostnadene betales hver måned. Borettslaget kan endre felleskostnadene med en måneds skriftlig varsel.

(2) For felleskostnader som ikke blir betalt ved forfall, svarer andelseieren den til en hver tid gjeldende forsinkelsesrente etter lov av 17. desember 1976 nr 100.

### 7-2 Borettslagets pantesikkerhet

For krav på dekning av felleskostnader og andre krav fra lagsforholdet har laget panterett i andelen foran alle andre heftelser. Pantekravet er begrenset til en sum som svarer til to ganger folketrygdens grunnbeløp på tidspunktet da tvangsdekning besluttes gjennomført.

## 8. Styret og dets vedtak

### 8-1 Styret

(1) Borettslaget skal ha et styre som skal bestå av styreleder og 3 andre medlemmer med 2 varamedlemmer.

(2) Funksjonstiden for styreleder og de andre medlemmene er to år. Varamedlemmer velges for ett år. Styremedlem og varamedlem kan gjenvelges.

(3) Styret skal velges av generalforsamlingen. Generalforsamlingen velger styreleder ved særskilt valg. Styret velger nestleder blant sine medlemmer.

#### 8-2 Styrets oppgaver

(1) Styret skal lede virksomheten i samsvar med lov, vedtekter og generalforsamlingens vedtak. Styret kan ta alle avgjørelser som ikke i loven eller vedtektene er lagt til andre organer.

(2) Styreleder skal sørge for at styret holder møte så ofte som det trengs. Et styremedlem eller forretningsføreren kan kreve at styret sammenkalles.

(3) Styret skal føre protokoll over styresakene. Protokollen skal underskrives av de frammøtte styremedlemmene.

#### 8-3 Styrets vedtak

(1) Styret er vedtaksført når mer enn halvparten av alle styremedlemmene er til stede. Vedtak kan treffes med mer enn halvparten av de avgitte stemmene. Står stemmene likt, gjør møtelederens stemme utslaget. De som stemmer for et vedtak som innebærer en endring, må likevel utgjøre minst en tredjedel av alle styremedlemmene.

(2) Styret kan ikke uten at generalforsamlingen har gitt samtykke med minst to tredjedels flertall, fatte vedtak om:

1. ombygging, påbygging eller andre endringer av bebyggelsen eller tomten som etter forholdene i laget går ut over vanlig forvaltning og vedlikehold,
2. å øke tallet på andeler eller å knytte andeler til boliger som tidligere har vært benyttet til utleie, jf borettslagslovens § 3-2 andre ledd,
3. salg eller kjøp av fast eiendom,
4. å ta opp lån som skal sikres med pant med prioritet foran innskuddene,
5. andre rettslige disposisjoner over fast eiendom som går ut over vanlig forvaltning,
6. andre tiltak som går ut over vanlig forvaltning, når tiltaket fører med seg økonomisk ansvar eller utlegg for laget på mer enn fem prosent av de årlige felleskostnadene.

#### 8-4 Representasjon og fullmakt

To styremedlemmer i fellesskap representerer laget utad og tegner dets navn.

### 9. Generalforsamlingen

#### 9-1 Myndighet

Den øverste myndighet i borettslaget utøves av generalforsamlingen.



#### 9-2 Tidspunkt for generalforsamling

(1) Ordinær generalforsamling skal holdes hvert år innen utgangen av juni.

(2) Ekstraordinær generalforsamling holdes når styret finner det nødvendig, eller når revisor eller minst to andelseiere som til sammen har minst en tiendedel av stemmene, krever det og samtidig oppgir hvilke saker de ønsker behandlet.

#### 9-3 Varsel om og innkalling til generalforsamling

(1) Forut for ordinær generalforsamling skal styret varsle andelseierne om dato for møtet og om frist for innlevering av saker som ønskes behandlet.

(2) Generalforsamlingen skal innkalles skriftlig av styret med et varsel som skal være på minst åtte og høyst tjue dager. Ekstraordinær generalforsamling kan om nødvendig kalles inn med kortere varsel som likevel skal være på minst tre dager. I begge tilfeller skal det gis skriftlig melding til boligbyggelaget.

(3) I innkallingen skal de sakene som skal behandles være bestemt angitt. Skal et forslag som etter borettslagsloven eller vedtektene må vedtas med minst to tredjedels flertall kunne behandles, må hovedinnholdet være angitt i innkallingen. Saker som en andelseier ønsker behandlet på ordinær generalforsamling skal nevnes i innkallingen når styret har mottatt krav om det etter vedtektenes punkt 9-3 (1).

#### 9-4 Saker som skal behandles på ordinær generalforsamling

- Godkjenning av årsberetning fra styret
- Godkjenning av årsregnskap
- Valg av styremedlemmer og varamedlemmer
- Valg av delegerte til boligbyggelagets generalforsamling
- Eventuelt valg av revisor
- Fastsetting av godtgjørelse til styret
- Andre saker som er nevnt i innkallingen

#### 9-5 Møteledelse og protokoll

Generalforsamlingen skal ledes av styrelederen med mindre generalforsamlingen velger en annen møteleder. Møtelederen skal sørge for at det føres protokoll fra generalforsamlingen.

#### 9-6 Stemmerett og fullmakt

Hver andelseier har en stemme på generalforsamlingen. Hver andelseier kan møte ved fullmektig på generalforsamlingen, men ingen kan være fullmektig for mer enn en andelseier. For en andel med flere eiere kan det bare avgis en stemme.

#### 9-7 Vedtak på generalforsamlingen

(1) Foruten saker som nevnt i punkt 9-4 i vedtektene kan ikke

generalforsamlingen fatte vedtak i andre saker enn de som er bestemt angitt i innkallingen.

(2) Med de unntak som følger av borettslagsloven eller vedtektene her fattes alle beslutninger av generalforsamlingen med mer enn halvparten av de avgitte stemmer. Ved valg kan generalforsamlingen på forhånd fastsette at den som får flest stemmer skal regnes som valgt.

(3) Stemmelikhet avgjøres ved loddtrekning.

## 10. Inhabilitet, taushetsplikt og mindretallsvern

### 10-1 Inhabilitet

(1) Et styremedlem må ikke delta i styrebehandlingen eller avgjørelsen av noe spørsmål der medlemmet selv eller nærstående har en framtrødende personlig eller økonomisk særinteresse.

(2) Ingen kan selv eller ved fullmektig eller som fullmektig delta i en avstemning på generalforsamlingen om avtale med seg selv eller nærstående eller om ansvar for seg selv eller nærstående i forhold til laget. Det samme gjelder avstemning om pålegg om salg eller krav om fravikelse etter borettslagslovens §§ 5-22 og 5-23.

### 10-2 Taushetsplikt

Tillitsvalgte, forretningsfører og ansatte i et borettslag har plikt til å bevare taushet overfor uvedkommende om det de i forbindelse med virksomheten i laget får vite om noens personlige forhold. Dette gjelder ikke dersom ingen berettiget interesse tilsier taushet.

### 10-3 Mindretallsvern

Generalforsamlingen, styret eller forretningsfører kan ikke treffe beslutning som er egnet til å gi visse andelseiere eller andre en urimelig fordel til skade for andre andelseiere eller laget.

## 11. Vedtektsendringer og forholdet til borettslovene

### 11-1 Vedtektsendringer

(1) Endringer i borettslagets vedtekter kan bare besluttes av generalforsamlingen med minst to tredjedeler av de avgitte stemmer.

(2) Følgende endringer av vedtektene kan ikke skje uten samtykke fra boligbyggelaget, jf borettslagslovens § 7-12:

- vilkår for å være andelseier i borettslaget
- bestemmelse om forkjøpsrett til andel i borettslaget

- denne bestemmelse om godkjenning av vedtektsendringer

#### 11-2 Forholdet til borettslovene

For så vidt ikke annet følger av vedtektene gjelder reglene i lov om borettslag av 06.06.2003 nr 39. jf lov om boligbyggelag av samme dato.

#### 12. Parkeringsplasser

12-1 Ingen parkeringsplasser kan selges til andre enn den som kjøper leiligheten parkeringsplassen tilhører.

12-2 Andelseiere står fritt til å leie ut egen parkeringsplass til folk som bor på Askheim.

# Nabolagsprofil

Rådhusgata 1 - Nabolaget Askim sentrum/Tornerud - vurdert av 46 lokalkjente

## Nabolaget spesielt anbefalt for

- Familier med barn
- Godt voksne
- Etablerere



## Offentlig transport

🚗 Askim torg	2 min 🚶
Linje 40, 41, 400, 403	0.1 km
🚗 Askim stasjon	4 min 🚶
Linje R22	0.3 km
✈ Oslo Gardermoen	1 t 12 min 🚗
✈ Sandefjord lufthavn Torp	2 t 🚗

## Skoler

Askimbyen skole (1-7 kl.)	9 min 🚶
260 elever, 20 klasser	0.7 km
Grøtvedt skole (1-7 kl.)	21 min 🚶
295 elever, 16 klasser	1.6 km
Askim ungdomsskole (8-10 kl.)	12 min 🚶
619 elever, 35 klasser	0.9 km
Askim videregående skole	18 min 🚶
850 elever, 47 klasser	1.3 km

## Ladepunkt for el-bil

🚗 Circle K Askim	2 min 🚶
🚗 Østfoldbadet	2 min 🚶

«Rolig strøk samtidig sentralt.»

Sitat fra en lokalkjent



## Opplevd trygghet

Veldig trygt 81/100



## Kvalitet på skolene

Veldig bra 77/100



## Naboskapet

Godt vennskap 68/100

## Aldersfordeling

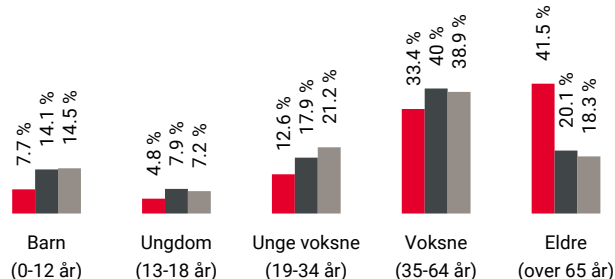

Område	Personer	Husholdninger
Askim sentrum/Tornerud	1 647	974
Askim	14 866	6 893
Norge	5 425 412	2 654 586

## Barnehager

Espira Skolegata barnehage (0-5 år)	9 min 🚶
110 barn	0.7 km
Prestenga barnehage (1-5 år)	9 min 🚶
104 barn	0.7 km
Misjonskirken barnehage (1-5 år)	10 min 🚶
34 barn	0.7 km

## Dagligvare

Rema 1000 Askim	2 min 🚶
Meny Askim	2 min 🚶

## Primære transportmidler



1. Egen bil



2. Tog



### Turmulighetene

Nærhet til skog og mark 87/100



### Gateparkering

Lett 83/100



### Trafikk

Lite trafikk 78/100

## Sport

	Maghildrud - balløkke Ballspill	8 min	0.6 km
	Askimbyen skole Aktivitetshall, ballspill	9 min	0.7 km
	Fitnesspoint Askim	5 min	
	Family Sports Club Askim	5 min	

## Boligmasse

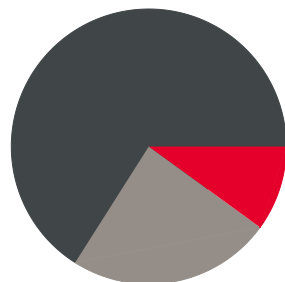

- 10% enebolig
- 66% blokk
- 24% annet

## Varer/Tjenester

	Askimtorget	2 min
	Apotek 1 Askim	3 min

## Aldersfordeling barn (0-18 år)

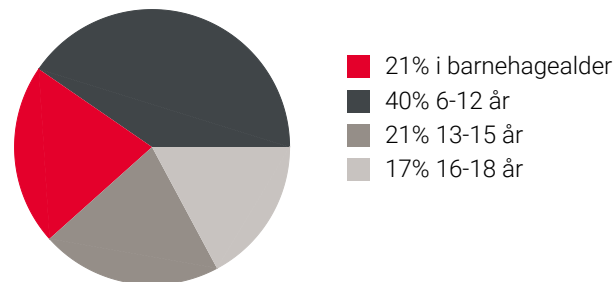

## Familiesammensetning

Par m. barn



Par u. barn



Enslig m. barn



Enslig u. barn



Flerfamilier





0% 58%

- Askim sentrum/Tornerud
- Askim
- Norge

## Sivilstand

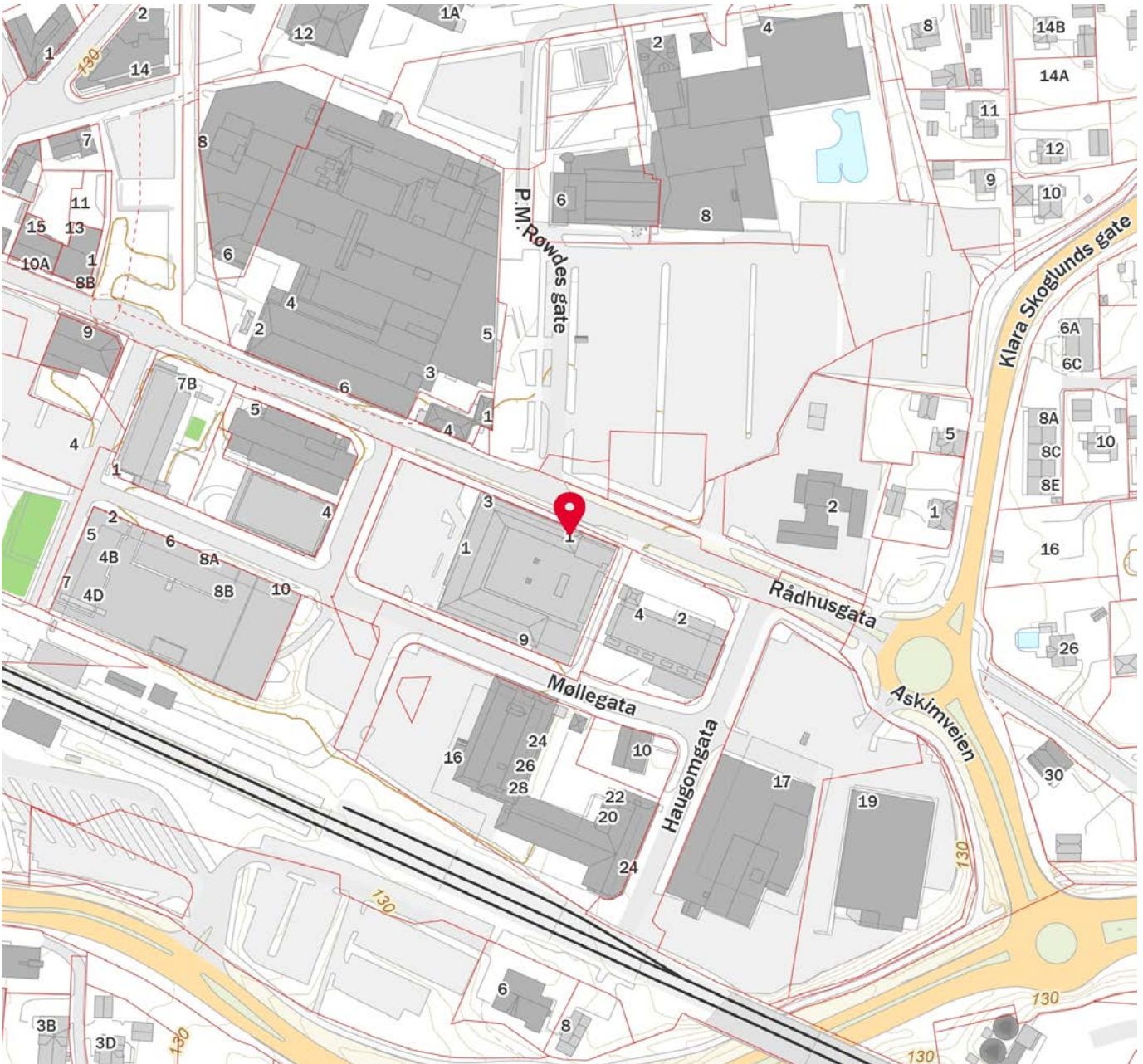
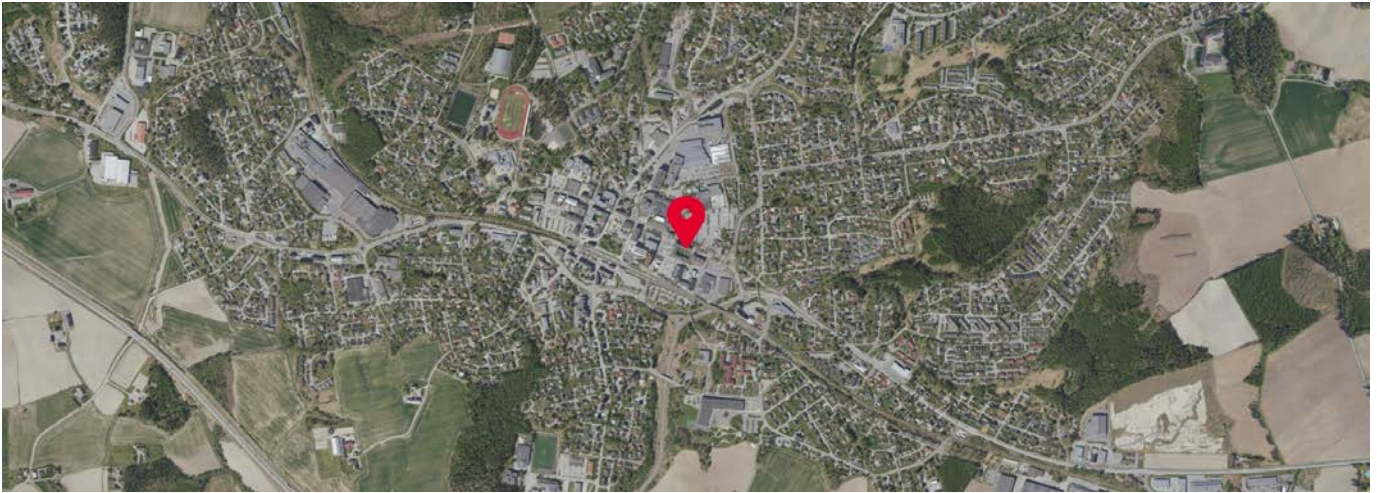
		Norge
Gift	37%	33%
Ikke gift	35%	54%
Separert	16%	9%
Enke/Enkemann	13%	4%



 Innholdet i nabolagsprofilen er hentet fra ulike datakilder, og feil eller mangler kan forekomme. Vurderinger og sitater er innhentet på web og gir uttrykk for hvordan naboeene vurderer nabolaget. FINN.no AS kan ikke holdes ansvarlig for feil/mangler i profilen. Copyright © Finn.no AS 2024



## OVERSIKT OVER LØSØRE OG TILBEHØR TIL EIENDOMMEN

Oversikten er utarbeidet av Norges Eiendomsmeglerforbund, Eiendom Norge og Advokatforeningens Eiendomsmeglingsgruppe, og er gjeldende fra 1. januar 2020.

### Generelt

Lov om avhending av fast eiendom (avhendingslova/avhl.) av 3. juli 1992 regulerer kjøper og selgers rettigheter og plikter ved overdragelse av fast eiendom og andeler i borettslag.

I henhold til avhl. § 3-4 skal eiendommen, når annet ikke er avtalt, overdras med innredninger og utstyr som etter lov, forskrift eller annet offentlig vedtak skal følge med. Det samme gjelder varig innredning og utstyr som enten er fastmontert eller er særskilt tilpasset bygningen, jf. avhl. § 3-5. Loven inneholder ingen detaljert oversikt over hva som omfattes av «innredning og utstyr», og over hva som skal regnes som «fastmontert eller særskilt tilpasset».

Partene kan fritt avtale hva som skal følge med eiendommen ved salg. Bransjens liste over løsøre og tilbehør som skal følge med eiendommen, er en del av avtalen mellom kjøper og selger dersom ikke annet er opplyst i salgsoppgaven, kjøper har tatt forbehold i bud eller avtale på annen måte er inngått. Der intet annet er avtalt, vil løsøre og tilbehør medfølge slik dette fremkommer av avhl. § 3-4 og § 3-5 og denne oversikt.

Produkter og installasjoner som medfølger overdras uten noen form for garantier, utover eventuell gjenværende leverandørgaranti.

Dersom det er noe i nedenstående liste som ikke finnes på eiendommen, vil det heller ikke medfølge.

- 1. HVITEVARER** medfølger der dette er spesielt angitt i salgsoppgaven.
- 2. HELDEKKENDE TEPPER** følger med uansett festemåte.
- 3. VARMEKILDER**, slik som ovner, kaminer, peiser, varmpumper og panelovner, følger med uansett festemåte. Frittstående biopeiser/varmeovner og terrassevarmere medfølger ikke. Det følger ikke med varmekilder i rom som ikke har vegg- eller fastmonterte varmekilder på visning.
- 4. TV, RADIO OG MUSIKKANLEGG.** TV-antennene og fellesanlegg for TV, herunder parabolantenne, og tuner/dekoder/tv-boks medfølger der dette eies av selger. Veggmontert TV/flatskjerm med tilhørende festeordning samt musikkanlegg følger ikke med (se også punkt 12).
- 5. BADEROMSINNREDNING/UTSTYR.** Badekar, dusjkabinett, dusjvegger, alle fastmonterte speil og hyller, fastmonterte glass- og håndkleholdere, herunder håndklevarmere samt baderomsinnredning, medfølger.
- 6. GARDEROBESKAP** medfølger, selv om disse er løse. Fastmonterte garderobehyller og knagger medfølger. Innredning i garderobeskap, for eksempel løse eller fastmonterte trådkurver, hyller, stenger og lignende, medfølger.

**7. KJØKKENINNREDNING** medfølger, herunder også åpne, fastmonterte hyller og løs eller fastmontert kjøkkenøy.

**8. MARKISER, PERSIENNER** og annen type innvendig og utvendig solskjerming, gardinoppheng, lamellgardiner og liftgardiner medfølger.

**9. AVTREKKSIVIFTER** av alle slag, samt fastmonterte aircondition/ventilasjonsanlegg, medfølger.

**10. SENTRALSTØVSUGER** medfølger med komplett anlegg, herunder slange, munnstykke mm.

**11. LYSKILDER.** Kupler, lysstoffarmatur, fastmonterte "spotlights", oppheng og skinner med spotlights samt utelys og hagebelysning medfølger. Vegglamper, krokhengte lamper, lysekroner, prismelamper og lignende som er koblet til sukkerbit eller stikkontakt følger likevel ikke med.

**12. INSTALLERTE SMARTHUSLØSNINGER** med sentral som styrer lys, varme, lyd o.l., samt tilhørende trådløse enheter som brytere, sensorer, kameraer, integrerte høyttalere el. medfølger. Enkle lysstyringssystem f.eks. med en sentral som kun styrer lyspærer eller smartpærer montert i sokkel medfølger likevel ikke.

**13. UTVENDIGE SØPPELKASSER** og eventuelt holder/hus til disse medfølger.

**14. POSTKASSE** medfølger.

**15. UTENDØRS INNRETNINGER** slik som flaggstang, fastmontert tørkestativ, samt andre faste utearrangementer som f.eks. badestamp, boblekar/jacuzzi og liknende utendørs kar, lekestue, lekestativ, utepeis, fastmontert trommel til vannslange, medfølger. Guidekabel/avgrenskingskabel til robotgressklipper medfølger, men robotgressklipper og ladestasjon for denne medfølger ikke.

**16. FASTMONTERT VEGGLADER/LADESTASJON TIL EL-BIL** medfølger uavhengig av hvor laderen er montert.

**17. SOLCELLEANLEGG** med tilhørende teknisk infrastruktur medfølger.

**18. GASSBEHOLDER** til gasskomfyr og gasspeis medfølger.

**19. BRANNSTIGE, BRANNTAU, feiestige** og lignende medfølger der dette er påbudt. Løse stiger medfølger ikke.

**20. BRANNSLUKNINGSAPPARAT, BRANNSLANGE** og RØYKVARSLER medfølger der dette er påbudt. Det er eier og brukers plikt til å se til at utstyret forefinnes på enhver eiendom. Hvis annet ikke er uttrykkelig avtalt, skal dette derfor alltid følge med ved salg av eiendom.

**21. SAMTLIGE NØKLER** til eiendommen som selger er i besittelse av skal overleveres kjøper på overtakelsen, herunder nøkler til eventuelle boder, uthus, garasjeportåpner e.l. Låses boder, uthus e.l. med hengelås, skal lås og nøkler til disse medfølge.

**22. GARASJEHYLLER, bodhyller, lagringshyller** og oppheng til bildekk medfølger såfremt de er fastmontert.

Planter, busker og trær som er plantet på tomten, eller fastmonterte kasser og lignende er en del av eiendommen og medfølger i handelen.



# HELP Boligkjøperforsikring

## Boligkjøperforsikring

- Advokathjelp ved boligkjøpet og i 5 år fremover.
- Er kjøpers motvekt til selgers boligselgerforsikring.
- Gir deg advokathjelp hele veien til rettskraftig dom, om nødvendig.

## Boligkjøperforsikring **PLUSS**

- Advokathjelp ved boligkjøpet og i 5 år fremover.
- Er kjøpers motvekt til selgers boligselgerforsikring.
- Gir deg advokathjelp hele veien til rettskraftig dom, om nødvendig.
- Advokathjelp i de viktigste rettsområdene i privatlivet.

**PLUSS** gir boligeiere sterkt rabattert advokathjelp. Be om råd eller hjelp i retten når du trenger det fra Norges viktigste advokatmiljø for privatpersoner.

**PLUSS** kan bare tegnes samtidig med boligkjøperforsikringen, og koster kun kr 2 800 i tillegg. **PLUSS** fornyes årlig - om du ønsker det.

Borettslag/aksjeleilighet: Kr 7 200

Selveierleilighet/rekkehus: Kr 10 400

Ene-/tomannsbolig, tomt: Kr 15 100

## Rettsområder du får hjelp med

Samboeravtale, ektepakt og arv

Forbrukerkjøp og håndverkertjenester

Utleie og naboforhold

Tomtefeste, veirett og andre servitutter

Plan- og bygningsrett

Skatt ved oppussing, utleie og eiendomssalg

Tilgang til digitale juridiske avtaler via Min side

*“Vi unner ingen å stå alene”*

Retts skal være rett. For alle.



Boligkjøperforsikring tegnes hos eiendomsmegler senest ved kontraktsgjøring og gir rett til advokathjelp inntil 5 år etter overtakelse. Forsikringen betales som del av oppgjøret ved boligkjøpet. **PLUSS**-dekningen fornyes årlig ved faktura fra HELP.

Egenandel kr 4 000 påløper ved takst, tvist eller 10 timer advokatbistand, avhengig av hva som kommer først. Meglerforetaket mottar kr 4 200/4 600/5 000 i kostnadsgodtgjørelse, avhengig av boligtype, samt et tillegg på kr 1 000 ved salg av **PLUSS**.

Vi tar forbehold om pris- og vilkårsendringer. Hvis premien ikke er innbetalt ved overtakelse, vil avtalen bli kansellert. For fullstendig informasjon om dekning og vilkår, se help.no

Har du spørsmål?  
Kontakt HELP på  
help.no/minside,  
telefon 22 99 99 99  
eller epost post@help.no

  
Retts skal være rett. For alle.



# Viktige endringer i avhendingsloven

**Den 1. januar 2022 ble avhendingsloven endret på viktige punkter for både kjøper og selger. Samtidig fikk vi en ny forskrift som regulerer jobben en takstmann skal gjøre. Den nye forskriften stiller strengere krav til tilstandsrapportene som er en viktig del av kontrakten ved boligsalg. HELP, landets største advokatmiljø for boligkjøpere, har laget en kort innføring i de nye reglene.**

## **Forbudt å selge bolig “som den er”**

Du har kanskje hørt at de fleste brukte boliger har vært solgt «som de er»? Dette forbeholdet innebar at selger fraskrev seg ansvar for skjulte feil og mangler. Det var bare hvis selger hadde holdt tilbake eller gitt uriktig informasjon, eller hvis boligen var i vesentlig dårligere stand at kjøper kunne nå frem med et krav mot selger.

Fra 1. januar 2022 kan ikke selger lenger ta generelle forbehold av «som den er»-typen. Dette betyr at når vi da skal vurdere om en bolig har en mangel, må vi vurdere grundig hva som fremgår av kjøpsavtalen. Med kjøpsavtalen menes alle dokumenter og opplysninger som tilbys før kjøpet, også FINN-annonsen og alle vedleggene til salgsoppgaven. Hvis kjøpsavtalen ikke gir et klart svar (av typen “Det følger egen parkeringsplass med leiligheten” eller “Badet er renoveret av fagfolk”), må vi vurdere hva kjøper kan forvente basert på blant annet eiendommens synlige tilstand, alder, opplysningene som er gitt ved salget, feilenes art, karakter og omfang.

## **Egenandel**

Avhendingsloven har også fått en ny bestemmelse om egenandel. Egenandelen slår først inn når det er påvist at eiendommen har en mangel. Når det er et avvik fra kontrakten som utgjør en mangel, skal oppgjøret reduseres med 10 000 kroner, uavhengig av om utbedringskostnadene er høye eller lave. Dette innebærer blant annet at kjøper ikke kan rette krav mot selger hvis det koster mindre enn 10 000 kroner å utbedre mangelen.

Selv om utbedringskostnadene er høye, kan det likevel tenkes at feil ved boligen ikke utgjør mangler etter loven. Dette avhenger av hva som er avtalt mellom partene, og hva kjøper kan forvente basert på de momentene vi har nevnt over.

## **Nytt om tilstandsrapporter**

Tidligere ble det ikke stilt noen konkrete krav til hva en tilstandsrapport skulle inneholde og hvordan den skulle se ut. Dette hadde som konsekvens at tilstandsrapportene varierte i innhold og kvalitet. I den nye forskriften til avhendingsloven stilles det en rekke krav for at en tilstandsrapport skal regnes som godkjent.



Forts. Viktige endringer i avhendingsloven

Opplysningene i tilstandsrapporten skal gis på en forbrukervennlig måte, og det er beskrevet hva takstmannen skal vurdere og hvordan noen av undersøkelsene skal gjennomføres.

Vi har tro på at kjøpere nå vil få bedre informasjon i forkant av salget og dermed et bedre beslutningsgrunnlag.

### **Kjøpers undersøkelsesplikt lovfestes**

Avhendingsloven har også fått en regel om undersøkelsesplikt for kjøper. Regelen tydeliggjør at kjøperen skal anses å kjenne til forhold som er tydelig beskrevet i tilstandsrapporten eller annen relevant salgsdokumentasjon. Det fremgår av loven at kjøperen ikke kan klage på avvik hvis disse er tydelig beskrevet i salgsdokumentasjonen, uavhengig av om kjøperen faktisk har satt seg inn i denne.

Det er derfor svært viktig at kjøper setter seg godt inn i alle dokumenter og opplysninger som tilbys i forkant av kjøpet. Hvis det er noe du ikke forstår, anbefaler vi at du stiller spørsmål til selger og/eller eiendoms-megler. Dersom det er gitt motstridende opplysninger i salgsdokumentene, må du undersøke hvilke av opplysningene som er korrekte, og eventuelt ta forbehold dersom motstriden ikke avklares. Du kan ikke velge å holde deg til den opplysningen du liker best.

### **Arealavvik**

Avhendingsloven har også fått en ny bestemmelse om arealavvik innendørs. Helt kort betyr endringen at eiendommen har en mangel hvis opplysningene om størrelse i salgsdokumentene ikke er riktig. Det er en forutsetning at avviket utgjør mer enn 2 % og minst én kvadratmeter, og at selgeren ikke godtgjør at opplysningene ikke har hatt betydning for kjøperen.

### **Viktig for kjøper å være klar over**

Advokatene i HELP er fornøyde med regelendringer som bidrar til at kjøper får bedre informasjon. Dette kan redusere antall konflikter i etterkant av boligkjøpet.

Selv om selgers ansvar nå har blitt utvidet, er det ikke slik at alle feil er mangler etter avhendingsloven. Det er påregnelig med noen feil ved boligen på grunn av alder, slitasje, osv., og det som er opplyst ved salget, er naturligvis ikke mangler. Jo eldre boligen er, desto vanligere er det å avdekke feil. Det er svært viktig å lese salgsoppgaven nøye. Hvis det er gitt konkrete risikoopplysninger om bestemte bygningsdeler, er det påregnelig å måtte utbedre disse og denne kostnaden må kjøper dekke selv.

Hvis du har boligkjøperforsikring hos HELP, vil våre advokater hjelpe deg med å vurdere om du kan rette et krav mot selger/selgers boligselgerforsikrings-selskap. Dersom det er sannsynlig at du vil nå frem med et krav, forfølger vi saken for deg til den er løst.

# HELP Renteforsikring

Renteforsikring dekker rentekostnader etter skatt og husforsikring for bolig som skal selges, hvis denne ikke er solgt tre måneder etter overtakelse av ny bolig. Forsikringen koster kr 5.900 og gjelder i ett år fra tidspunktet hvor du har overtatt din nye primærbolig og du har markedsført din gamle primærbolig sammenhengende i minst tre måneder.

- Utbetaling gis i inntil ni måneder
- Rentekostnader, samt kostnad til husforsikring dekkes med inntil kr 15.000 per måned
- Gjelder fast eiendom regulert til boligformål og som er registrert som din primærbolig
- Forsikringen gjelder i Norge

**Bestilling gjøres av boligkjøper på [www.help.no/renteforsikring](http://www.help.no/renteforsikring). Forsikringen må bestilles innen sju dager etter kontraktsignering. Dersom boligen som skal selges allerede er markedsført før budaksept av ny bolig kan forsikring ikke tegnes.**

**For HELP kundesenter kontakt [post@help.no](mailto:post@help.no) eller tlf. 22 99 99 99.**



Bud på 95 % eller mer av prisantydning behandles som at salg har funnet sted, selv om bud avslås, og forsikringsdekningen gjelder da til ny eier overtar (begrenset til 3 måneder etter budaksept). Det gjøres fradrag i erstatningen for eventuelle leieinntekter, skattefradrag på rentekostnader og renter og omkostninger som følge av mislighold av lån. Forsikringen dekker ikke mellomfinansiering eller andre lån som ikke direkte relaterer seg til primærboligen som skal selges. Forsikringen fornyes ikke, og gjelder ikke ved senere flytting. Dersom boligen ikke selges av autorisert megler / advokat gjelder ikke forsikringen. Forsikringen har en karantenetid på tre måneder. Tegning av HELP Renteforsikring tilbys kun til boligkjøpere som har kjøpt bolig gjennom samarbeidende eiendomsmeglerkjede.

 **HELP**  
Rett skal være rett. For alle.



# Et hjem er mer verdt enn et hus, og et hus er mer enn bare vegger.

Det er et sted for å skape gode minner  
preget av trivsel, omsorg og trygghet.

For oss som jobber med folks hjem hver  
eneste dag, er det naturlig å engasjere oss  
sammen med SOS-barnebyer for å gi flere  
barn et trygt og godt hjem.

For hvert hjem vi formidler, gir vi derfor  
100 kroner til SOS-barnebyers arbeid.

**aktiv.** +  **SOS  
BARNEBYER**

# Forbrukerinformasjon om budgivning

*Sist oppdatert med virkning fra 1. januar 2014, i forbindelse med ikrafttredelse av endringer i eiendomsmeglingsforskriften.*

Informasjonen er utarbeidet av Forbrukerombudet, Forbrukerrådet, Den Norske Advokatforening ved Eiendomsmeglingsgruppen, Eiendomsmeglerforetakenes Forening og Norges Eiendomsmeglerforbund, på grunnlag av blant annet forskrift om eiendomsmegling § 6-3 og § 6-4.

Nedenfor gis en oversikt over de retningslinjer som forbrukermyndighetene og organisasjonene anbefaler benyttet ved budgivning på eiendommen. Avslutningsvis gis også en kort oversikt over de viktigste rettsreglene tilknyttet budgivning.

Før det legges inn bud på eiendommen oppfordres budgiver til å sette seg inn i all relevant informasjon om eiendommen, herunder eventuell salgsoppgave og teknisk rapport med vedlegg.

## Gjennomføring av budgivning

1. På forespørsel vil megler opplyse om aktuelle bud på eiendommen, herunder om relevante forbehold.
2. Alle bud skal inngis skriftlig til megler, som formidler disse videre til oppdragsgiver. Kravet til skriftlighet gjelder også budforhøyelser og motbud, aksept eller avslag fra selger. Før formidling av bud til oppdragsgiver skal megler innhente gyldig legitimasjon og signatur fra budgiver. Kravet til legitimasjon og signatur er oppfylt for budgivere som benytter e-signatur, eksempelvis BankID eller MinID. Med skriftlige bud menes også elektroniske meldinger som e-post og SMS når informasjonen i disse er tilgjengelig også for ettertiden.
3. Et bud bør inneholde eiendommens adresse (eventuelt gnr/bnr), kjøpesum, budgivers kontaktinformasjon, finansieringsplan, akseptfrist, overtakelsesdato og eventuelle forbehold som for eksempel usikker finansiering, salg av nåværende bolig ol. Normalt vil ikke et bud med forbehold bli akseptert før forbeholdet er avklart. Konferer gjerne med megler før bud gis.
4. Megler skal legge til rette for en forsvarlig avvikling av budrunden. I forbrukerforhold (dvs. der oppdragsgiver er forbruker) skal megleren ikke formidle bud med kortere akseptfrist enn kl. 12.00 første virkedag etter siste annonserte visning. Etter denne fristen bør budgivere ikke sette en kortere akseptfrist enn at megler har mulighet til, så langt det er nødvendig, å orientere oppdragsgiver, budgivere og øvrige interessenter om bud og forbehold. Det bør ikke gis bud som diskriminerer eller utelukker andre budgivere. Dersom bud inngis med en frist som åpenbart er for kort til at megleren kan avvikle budrunden på en forsvarlig måte som sikrer oppdragsgiver og interessenter et tilstrekkelig grunnlag for sine handlingsvalg, vil megler fraråde budgiver å stille slik frist.
5. Megleren vil uoppfordret gi sin vurdering av det enkelte bud overfor oppdragsgiveren, når budet er gitt innenfor fristene i punkt 4.
6. Megleren skal så langt det er nødvendig og mulig holde budgiverne skriftlig orientert om nye og høyere bud og eventuelle forbehold. Megler skal så snart som mulig bekrefte skriftlig overfor budgivere at budene deres er mottatt.
7. Etter at handel har kommet i stand, eller dersom en budrunde avsluttes uten at handel er kommet i stand, kan en budgiver kreve kopi av budjournalen i anonymisert form.
8. Kopi av budjournal skal gis til kjøper og selger uten ugrunnet opphold etter at handel er kommet i stand. Dersom det er viktig for budgiver å bevare sin anonymitet, bør budet fremmes gjennom fullmektig.

## Viktige avtalerettslige forhold

1. Det eksisterer ingen angrerett ved salg/kjøp av fast eiendom.
2. Når et bud er innsendt til megler og han har formidlet innholdet i budet til selger (slik at selger har fått kunnskap om budet), kan budet ikke kalles tilbake. Budet er da bindende for budgiver frem til akseptfristens utløp, med mindre budet før denne tid avslås av selger eller budgiver får melding om at eiendommen er solgt til en annen (man bør derfor ikke gi bud på flere eiendommer samtidig dersom man ikke ønsker å kjøpe flere enn en eiendom).
3. Selger står fritt til å forkaste eller akseptere ethvert bud, og er for eksempel ikke forpliktet til å akseptere høyeste bud.
4. Når en aksept av et bud har kommet frem til budgiver innen akseptfristens utløp er det inngått en bindende avtale.
5. Husk at også et eventuelt bud fra selger til kjøper (såkalte "motbud"), avtalerettslig er et bindende tilbud som medfører at det foreligger en avtale om salg av eiendommen dersom budet i rett tid aksepteres av kjøper.

For eiendommen:

**Adresse:** Rådhusgata 1  
1811 ASKIM

**Meglerforetak:** Aktiv Eiendomsmegling  
**Saksbehandler:** Bente Børud

**Telefon:** 993 89 932  
**E-post:** bente.borud@aktiv.no

**Oppdragsnummer:**

Undertegnede gir herved følgende bud på ovennevnte eiendom:

**Kjøpesum:** Kr. \_\_\_\_\_

**Beløp med bokstaver:** Kr. \_\_\_\_\_

+ omkostningert iht. opplysninger i salgsoppgaven

**Dette budet er bindende for undertegnede frem til og med den:** \_\_\_\_\_ Kl. \_\_\_\_\_

*Dersom annet ikke er angitt gjelder budet til kl. 15.00 første virkedag etter siste annonserte visning. I forbrukerforhold vil bud med kortere akseptfrist enn til kl. 12.00 første virkedag etter siste annonserte visning ikke bli viderefordlet til selger.*

**Eventuelle forbehold:** \_\_\_\_\_

Undertegnede er kjent med at selger står fritt til å godta eller forkaste ethvert bud. Likeledes er undertegnede klar over at budet er bindende for budgiver når det er kommet til selgers kunnskap. Handelen er juridisk bindende for begge parter dersom budet aksepteres innen akseptfristen. Undertegnede er kjent med at budjournalen vil bli forelagt kjøper og selger når handel er sluttet.

Ønsket overtakelsesdato: \_\_\_\_\_

Budet baseres på opplysninger og salgsvilkår som fremkommer av salgsoppgave datert: \_\_\_\_\_

**Kjøpet vil bli finansiert slik:**

Låneinstitusjon: \_\_\_\_\_ Referanse og tlf nr.: \_\_\_\_\_

Lånt kapital: \_\_\_\_\_ Kr.: \_\_\_\_\_

Egenkapital: \_\_\_\_\_ Kr.: \_\_\_\_\_

Totalt: \_\_\_\_\_ Kr.: \_\_\_\_\_

Egenkapital består av:  Salg av nåværende bolig eller fast eiendom  Disponibelt kontantbeløp (bankinnskudd)

Jeg gir bud som:  Forbruker  Ledd i næringsvirksomhet / juridisk person (selskap)

Jeg samtykker til bruk av elektronisk kommunikasjon:  Ja  Nei

Navn: \_\_\_\_\_

Navn: \_\_\_\_\_

Fødselsnr. (11 siffer): \_\_\_\_\_

Fødselsnr. (11 siffer): \_\_\_\_\_

Adresse: \_\_\_\_\_

Adresse: \_\_\_\_\_

Postnr.: \_\_\_\_\_ Sted: \_\_\_\_\_

Postnr.: \_\_\_\_\_ Sted: \_\_\_\_\_

Tlf.: \_\_\_\_\_ E-post: \_\_\_\_\_

Tlf.: \_\_\_\_\_ E-post: \_\_\_\_\_

Dato.: \_\_\_\_\_ Sign: \_\_\_\_\_

Dato.: \_\_\_\_\_ Sign: \_\_\_\_\_

Kopi av legitimasjon

Kopi av legitimasjon

**aktiv.**  
Tar deg videre