



aktiv.

Tommelstadvegen 7, 2319 HAMAR

Spennende enebolig i attraktivt område. Kort vei til flotte turområder. Sentralt.



Eiendomsmegler

Mattis Barmoen Andersen

Mobil 915 13 369

E-post mattis.andersen@aktiv.no

Aktiv Eiendomsmegling Ringsaker

Berger Langmoens veg 6, 2381 Brumunddal.
TLF. 994 78 855

Nøkkelinformasjon

Prisant.: Kr 3 850 000,-
Omkostn.: Kr 115 390,-
Total ink omk.: Kr 3 965 390,-
Selger: Kristian Fjeld
Gunnar Fjeld

Salgsobjekt: Enebolig
Eierform: Eiet
Byggeår: 1968
BRA-i/BRA Total 211/211 kvm
Tomtstr.: 1134 m²
Soverom: 2
Antall rom: 3
Gnr./bnr. Gnr. 1, bnr. 3502
Oppdragsnr.: 1214240064

Spennende enebolig i attraktivt område. Kort vei til flotte turområder. Sentralt.

Velkommen til denne eneboligen som venter på å bli forvandlet til ditt drømmehjem. Beliggende i et etablert nabolag, tilbyr denne eiendommen et perfekt utgangspunkt for å skape et hjem etter dine behov. Med to soverom, kjøkken, 2 bad og stue i 1. etasje. Kjelleretasjen består av flere innredede rom som ikke er godkjent for varig opphold. Se pkt. "ferdigattest/midlertidig brukstillatelse". Vi håper du liker det du ser og ønsker deg velkommen på visning!

Merk deg dette:

- Sentral og fin beliggenhet.
- Barnevennlig område.
- Kort vei til Ankerskogen og Klukhagan.
- Gode solforhold.



Innhold

Nøkkelinformasjon	2
Om eiendommen	4
Tilstandsrapport	43
Egenerklæring	69
Nabolagsprofil	72
Budskjema	82

Om eiendommen

Om boligen

Areal

BRA - i: 211 m²

BRA totalt: 211 m²

TBA: 28 m²

Bruksareal fordelt på etasje

Kjeller

BRA-i: 97 m² Gang, kjellerstue*, soverom*, soverom 2*, vaskekjeller og bod.

*Se pkt. "ferdigattest/brukstillatelse".

1. etasje

BRA-i: 114 m² Gang, stue, spisestue, kjøkken, soverom, soverom 2 og bad.

TBA fordelt på etasje

1. etasje

28 m²

Takstmannens kommentar til arealoppmåling

Det er ikke godkjente rømningsveger i kjeller. Vinduer på soverom i kjeller tilfredsstillers ikke kravet til 10% dagslysflate.

Tomtetype

Eiet

Tomtestørrelse

1134 m²

Tomtebeskrivelse

Ifølge matrikkelutskrift på eiendommen og seeiendom.no (Kartverket) er eiendommen registrert med et beregnet areal på 1255 m² og et oppgitt areal på 1134 m². Beregnet areal er basert på en oppmåling i digitalt kart, mens oppgitt areal gjerne er hentet fra skylddelingsforretning eller annet historisk delingsdokument. De to sistnevnte er ikke

hensyntatt eventuelle senere fradelinger, grensejusteringer, sammenføyninger eller lignende.

Det gjøres oppmerksom på at slike type arealangivelser (med eventuelle tilhørende kart) kan være upresise og at man dermed kan få avvik i både areal og grenser ved en eventuell fremtidig oppmåling. Mangel grunnet avvikende grenser og/eller arealsvikt (jf. avhendingslovas § 3-3) kan derfor ikke påberopes.

Beliggenhet

Eiendommen ligger på Mæhlumsløkka med korte avstander til nærbutikk, lekeplass, barnehager og skoler. Til Hamar sentrum er det ca. 2,5 km. Her finner du et rikt utvalg av butikker, restauranter, kaféer og kulturtilbud. Hamar kulturhus ligger i sentrum og huser både bibliotek og kino, i tillegg til å holde en rekke konserter og forestillinger året igjennom. Fra sentrum er det også kort veg til Mjøsa med både båt- og bademuligheter, samt fine turstier året rundt. Det er ca. 2 km til CC Hamar med over 70 butikker og spisesteder. Nærmeste dagligvarebutikk er Kiwi Hellandskollen med kun noen minutters gange.

Klukhagan som er et flott friområde, ligger rett utenfor leilighetsdøren. Her er det fine turstier om sommeren og skiløyper om vinteren. Ellers er det kort veg til Børstad idrettspark, hvor det er friidrettsbane, fotballbane som sommeren og skøyteis om vinteren. Her finnes det også frisbeegolf-bane til fri benyttelse for alle.

Det er kort avstand til bussforbindelse, som tar deg videre til sentrum. Fra sentrum er det togforbindelse til bl.a. Oslo, Gardermoen og Trondheim.

Adkomst

Se vedlagte kart. Det vil bli satt opp visningsskilt ved fellesvisninger.

Bygningssakkyndig

Hamar Takst og Byggvurdering Erik-Andre Brodersen

Type takst

Tilstandsrapport

Byggemåte

Taket er tekket med dobbelkrummet betongtakstein. Takrenner, nedløp og beslag av stål. Yttervegger er utført med trebindingsverk. Yttervegger er kledd med stående panel i malt/ beiset utførelse. Saltakkonstruksjoner av tre, utført med plassbygde taksperrer. Bord undertak. Vinduer med 2 og 3- lags isolerglass. Oljet tredør med sideglass. Utgang fra stue til delvis takoverbygd terrasse på 28m². Spaltegulv med impregnerte terrassebord, plast fliser over. Malt/ beiset trekkverk.

Boligen har gulvflater med parkett, laminat, lakkerte tregulv og vinylbelegg. Veggflater med malt panel, lutet/ lakkert panel, malte plater, malt strie, papirtapet, malt vinyltapet og baderomsplater. Himlinger med malte plater. Støpt gulv på grunn i kjeller. Etasjeskille er utført med trebjelkelag. Det er registrert skjevheter i gulv på 14mm. Stue/ gang. Det er ikke foretatt radonmålinger og bygget er heller ikke utført med radonsperre. Murt pipe. Pusset og malt, samt forblendet med tegl. Murt peis med peisinnsetning.

Hulltaking er foretatt uten å påvise unormale forhold. Hulltaking er foretatt ved/i Soverom. Fuktkvotemåling (vekt%) i konstruksjonen ble målt til 8,1. Malt tretrapp mellom etasjene. Slette, finert innerdører i malt utførelse. Speilfyllingsdører i malt utførelse. Skyvedør til kjøkken. 1 glassdør.

Beskrivelse av byggemåte er hentet fra tilstandsrapport utført av: Hamar Takst og Byggvurdering Erik-Andre Brodersen

Tilstandsrapporten angir også byggetekniske tilstandssvekkelser (tilstandsgrader -TG).

Det er gitt tilstandsgrad TG 2 (avvik som kan krevet tiltak) for følgende bygningsdeler-/komponenter:

Utvendig

- Takteking: Vurdering basert på alder. Tilstandsgrad 2 gis med bakgrunn i at mer enn halvparten av forventet brukstid på takteking er passert.
- Nedløp og beslag: Vurdering basert på alder. Tilstandsgrad 2 gis med bakgrunn i at mer enn halvparten av forventet brukstid på takteking er passert.
- Veggkonstruksjon: Vurdering basert på alder. Tilstandsgrad 2 gis med bakgrunn i at mer enn halvparten av forventet brukstid på konstruksjon er passert. Noe malingsslitt kledning. Noe svertesopp på kledning.
- Takkonstruksjon/Loft: Det er ingen lufting ved raft.
- Vinduer: Vurdering basert på alder og påviste forhold. Vinduer som er fra 1983. Tilstandsgrad 2 gis med bakgrunn i at mer enn halvparten av forventet brukstid på vinduer er passert.
- Dører: Oljetredør med sideglass fra 1983.
- Balkonger, terrasser og rom under balkonger: Konstruksjonene har skjevheter.

Innvendig

- Overflater: Bruks og aldersslitasje på overflater.
- Radon: Det er ikke foretatt radonmålinger, og bygget er heller ikke utført med radonsperre.
- Innvendige trapper: Åpninger mellom trinn i innvendig trapp er større enn dagens forskriftskrav. Det mangler håndløper på vegg i trappeløpet.

Bad

- Overflater vegger og himling: Vurdering basert på alder. Tilstandsgrad 2 gis med bakgrunn i at mer enn halvparten av forventet brukstid for overflater er passert. Det er nå ingen symptomer på funksjonssvekkelse, men vær oppmerksom på at dette er en risikokonstruksjon.
- Overflater Gulv: Vurdering basert på alder. Tilstandsgrad 2 gis med bakgrunn i at mer enn halvparten av forventet brukstid for overflater er passert. Det er nå ingen symptomer på funksjonssvekkelse, men vær oppmerksom på at dette er en risikokonstruksjon.
- Sluk, membran og tettesjikt: Vurdering basert på alder. Tilstandsgrad 2 gis med bakgrunn i at mer enn halvparten av forventet brukstid for membran/tettesjikt er passert. Det er nå ingen symptomer på funksjonssvekkelse, men vær oppmerksom på at dette er en risikokonstruksjon.
- Ventilasjon: Rommet har kun naturlig avtrekk.
- Sanitærutstyr og innredning: Slitasje/ skade på innredningen. Vurdering basert på alder og påviste forhold. Tilstandsgrad 2 gis med bakgrunn i at mer enn halvparten av forventet brukstid for sanitærutstyr er passert.

Kjøkken

- Overflater og innredning: Bruks og- aldersslitasje på innredningen.
- Avtrekk: Vurdering basert på alder. Tilstandsgrad 2 gis med bakgrunn i at mer enn halvparten av forventet brukstid på ventilatoren er passert.

Tekniske installasjoner

- Vannledninger: Vurdering er basert på alder. Tilstandsgrad 2 gis med bakgrunn i at mer enn halvparten av forventet brukstid for skjulte røranlegg er passert. Det er nå ingen symptomer på funksjonssvekkelse, men vær oppmerksom på at dette er en risikokonstruksjon.
- Avløpsrør: Vurdering er basert på alder. Tilstandsgrad 2 gis med bakgrunn i at mer enn halvparten av forventet brukstid for skjulte røranlegg er passert. Det er nå ingen symptomer på funksjonssvekkelse, men vær oppmerksom på at dette er en risikokonstruksjon.
- Ventilasjon: Avtrekk fra kjøkken. Naturlig ventilasjon via lufteventiler i vegger og luftespalter i vinduskarmer.
- Andre VVS-installasjoner: Mer enn halvparten av forventet brukstid på VVS-installasjoner er oppbrukt.
- Elektrisk anlegg: Installasjonen er eldre. Ikke dokumentasjon for installasjonen. Anbefaler teknisk gjennomgang av el. takstmann/tilsyn av DLE.

Tomteforhold

- Drenering: Mer enn halvparten av forventet levetid på drenering er overskredet.
- Grunnmur og fundamenter: Grunnmuren har sprekkdannelser. Mindre sprekker/ riss i grunnmur. Noe saltutslag på grunnmur på ett rom.
- Terrengforhold: Det er påvist dårlig fall eller flatt terreng inn mot grunnmur og dermed muligheter for større vannansamlinger. Fallforhold fra grunnmur på bakside av hus, er

ikke i henhold til anbefalingene som sier at det bør være et fall på 1:50 i tre meters lengde fra grunnmur/ringmur.

- Utvendige vann- og avløpsledninger: Vurdering er basert på alder. Tilstandsgrad 2 gis med bakgrunn i at mer enn halvparten av forventet brukstid for skjulte røranlegg er passert. Det er nå ingen symptomer på funksjonssvekkelse, men vær oppmerksom på at dette er en risikokonstruksjon.

For ytterligere/detaljerte beskrivelser av avvik, øvrige tilstandsgrader og bygningsteknisk utførelse, også ved eventuelle andre bygninger, se tilstandsrapport som er et vedlegg i salgsoppgaven.

Sammendrag selgers egenerklæring

Selger har tegnet boligselgerforsikring som dekker selgers ansvar etter avhendingsloven begrenset oppad til kr 14.000.000,-. Det er boligdelen av eiendommen som dekkes av forsikringen.

Eiendommen er en del av et dødsbo og selges via arvinger (eventuelt fullmektig). Arvingene (eventuelt fullmektig) har ikke bebodd eiendommen og har således ikke spesifikk kunnskap om denne. Egenerklæringsskjema er derfor ikke utfylt/besvart og interessenter oppfordres derfor til å foreta nøye undersøkelser av eiendommen, helst med bistand av bygningskyndig, før bud gis.

Innhold

Eiendommen består av enebolig og halvpart av garasje. Garasjen er delt med naboeiendommen.

Selve boligen består av:

1. Etasje: Gang, stue, spisestue, kjøkken, 2 soverom og 2 bad.
Kjeller: Kjelleren består av flere innredede rom som ikke er godkjent for varig opphold. Se pkt. "ferdigattest/brukstillatelse".

Standard

Vi har gleden av å presentere Tommelstadvegen 7. Eiendommen er oppført på 60-tallet og har behov for oppussing. Fra eiendommen er det kort vei til de fleste av Hamars mange fasiliteter.

Du ønskes velkommen inn i en gang med plass til å henge fra deg jakken og sette fra deg skoene. Gangen leder videre inn til 2 bad, stue og soverommene.

Bad 1 består av baderomsplater på vegger og malte plater i himling. Det er etablert dusjsone med sluk. Badet består ellers av en eldre baderomsinnredning og speil.

Bad 2 består av malt strie på vegger og malte plater i himlinh. Badet inneholder

dusjkabinett, baderomsinnredning med servant og WC.

Boligen har 2 soverom. Begge soverommene er a god størrelse med plass til garderobeskap, seng og tilhørende nattbord.

Stor og praktisk kombinert spisestue/oppholdsstue med plass til spisebord, stuebord og tilhørende møblement. Store vindusflater slipper inn rikelig med dagslys.

Kjøkkenet består av: Kjøkkeninnredning med laminerte skrog og laminert benkeplate med benkebeslag og oppvaskkum av stål, med ett- greps blandebatteri. Over og underskap med slette fronter i malt utførelse. Plass for frittstående komfyr og kjøleskap. Fliser i benkerygg.

Kjelleren har flere innredede rom som ikke er godkjent for varig opphold. Se pkt. "ferdigattest/midlertidig brukstillatelse."

Innbo og løsøre

Se også beskrivelser under punktet om standard. Løsøre/tilbehør som gardinstenger/ oppheng, frittstående hvitevarer samt dekodere og modem følger i utgangspunktet ikke med i handelen. Det gis ingen garantier i forhold til medfølgende løsøre/tilbehør.

Klesrulle i kjeller medfølger ved salg.

Hvitevarer

Kun hvitevarer som er spesifikt angitt i salgsoppgaven, følger med. Dette gjelder uavhengig av om hvitevaren(e) eventuelt kan anses som integrerte.

TV/Internett/Bredbånd

Det er ingen tv/bredbåndstilknytning.

Parkering

I garasje* eller på biloppstillingsplass på egen gårdsplass.

*Garasjelegget deles med nabo - "Tommelstadvegen 9". Garasjelegget går over på hver av tomtegrensene. Selger opplyser at Tommelstadvegen 7 og 9 disponerer ett garasjeløp hver. Det gjøres oppmerksom på at forholdet ikke er tinglyst.

Radonmåling

Selger har ikke foretatt radonmåling. Interessenter gjøres oppmerksom på at det som resultat av fremtidige målinger, vil kunne bli nødvendig å treffe radonreducerende tiltak. Slike eventuelle tiltak vil da måtte bekostes og utføres av kjøper.

Diverse

Areal i salgsoppgaven er hentet fra tilstandsrapporten. Boligens areal oppgis i BRA

(bruksareal), som deles i underkategoriene BRA-i (arealet innenfor boenheten), BRA-e (arealet utenfor boenheten(e) og som tilhører denne, slik som for eksempel boder hvor adkomsten er utenfor boenheten), og BRA-b (arealet av innglasset balkong, veranda eller altan når denne er tilknyttet boenheten). TBA er arealet av terrasser, åpne balkonger og åpen altan tilknyttet boenheten.

Etter aksept av bud, vil eiendommens salgssum bli meddelt de som ev. måtte etterspørre denne. Eiendommens salgssum vil bli offentlig tilgjengelig ved overføring av hjemmel.

Det elektriske anlegget ble sist gang kontrollert i 2002, uten pålegg om utbedringer. Dette gir likevel ingen garanti for at anlegget er uten feil/mangler eller er tilpasset dagens krav og/eller bruksmønster. Neste kontroll kan forventes snarlig. Elvia uttaler:

"Intervallene på disse tilsynene vil i fremtiden være avhengig av lokale risikovurderinger. Historisk sett har boliger normalt blitt kontrollert omtrent hvert 20. år."

Energi

Oppvarming

- Vedovn
- Varmepumpe

Energikarakter

F

Energifarge

Gul

Økonomi

Tot prisant. ekskl. omk.

Kr 3 850 000

Info kommunale avgifter

For 2024 gjelder følgende satser for kommunale avgifter (inkl. mva.):

- Abonnementsgebyr vann og avløp: Kr 2.519,50,-
- Forbruk vann: Kr 44,31,- per kubikk.
- Forbruk kloakk: Kr 53,82,- per kubikk.
- Renovasjon: Kr 3.841,- (middels beholder - 140 liter).
- Feie- og tilsynsgebyr: Kr 932,- (feieing 1 pipeløp hvert 2. år).
- Eiendomsskatt: kr. 14.679,-

Forbruk vann og avløp beregnes/avregnes etter avlest vannmåler. Størrelse på renovasjonsavgift avhenger av størrelse på dunke(er). Feie- og tilsynsgebyr avhenger av hvor mange pipeløp som må feies/inspiseres. Det gjøres oppmerksom på at avgiftene normalt justeres/reguleres årlig.

Eiendomsskatt

Kr 14 679

Eiendomsskatt år

2024

Formuesverdi primær

Kr 1 403 592

Formuesverdi primær år

2022

Formuesverdi sekundær

Kr 5 333 651

Formuesverdi sekundær år

2022

Andre utgifter

Utover det som er nevnt under punktet «kommunale avgifter» påløper kostnader til for eksempel strøm, fyring/brensel, forsikring, innvendig/utvendig vedlikehold og abonnement til tv og internett.

Tilbud lånefinansiering

Aktiv Eiendomsmedling samarbeider med sparebankene i Eika Alliansen om formidling av finansielle tjenester. Ta gjerne kontakt med megler for formidling av et uforpliktende tilbud om finansiering. Meglerforetaket kan motta provisjon ved formidling av finansielle tjenester.

Offentlige forhold

Eiendommens betegnelse

Gårdsnummer 1, bruksnummer 3502 i Hamar kommune.

Tinglyste heftelser og rettigheter

Kommunen har legalpant i eiendommen for eventuelle ubetalte kommunale skatte- og avgiftskrav.

Følgende tinglyste heftelser (dokument) vil følge med eiendommen:

- Dagboknr. 101957, tinglyst den 24.05.1967. Gjelder hjemmel til eiendomsrett/
pantsettelseserklæring, bestemmelser om bebyggelse og rettigheter ifølge skjøte.

- Kjøperen må avgi gategrunn uten noen form for erstatning, og inngjerding kan bare foretas av nettotomten. Kommunen har rett til, uten å betale noen form for erstatning, å ta de skjæringer og fyllinger inn på tomten som måtte bli nødvendig i samband med opparbeidelse av gate eller gangsti.

- Eier eller fester av tilstøtende tomter har rett til å føre vann- og kloakkledninger over tomten for å komme i forbindelse med offentlige vann- og kloakkledninger over tomten for å komme i forbindelse med offentlige vann og kloakkledninger. I tilfelle tvist om disse stikkledningers plassering avgjøres spørsmålet av kommuneingeniøren. Mulig skade på hageanlegg etc. ved graveringer etter at tomten er bebygget, erstattes av vedkommende eier eller fester som nytter ledningene etter rimelig overenskomst, eller - hvis slik ikke oppnås - ved lovlig skjønn.

- Gjelder også kjøpers plikt til å avgi gategrunn ved fremtidig gate/gangsti. Eier eller fester av tilstøtende boliger/tomter har rett til å føre vann og kloakkledninger (stikkledninger) over tomten for å komme i forbindelse med offentlige vann- og kloakkledninger. Eier har full gjerdeplikt mot gate, gangsti, friareal eller annen kommunal eiendom.

- Planer og tegninger skal utføres av arkitekt. Bygninger på tomten må oppføres på en slik måte at de kan godkjennes av Hamar bygningsråd, herunder må følge bygningsrådets bestemmelser en maksimal tekhelning og maksimal høyde på yttervegger.

- Tomten må inngjerdes etter bygningsrådets nærmere bestemmelser, og kjøperen har full gjerdeplikt mot gate, gangsti, friareal eller annen kommunal eiendom.

- Tørkeplasser for klærne må være minst mulig synlige fra veg. Radio - og fjernsynsantenner må ikke festes på huset på en skjemmende måte. Kjøperen må rette seg etter de forskrifter og etter det pålegg Hamar tilsynsråd for byens utseende eller tilsvarende institusjon måtte gi.

- Dersom ingeniørvesenet finner det formålstjenlig forestås anlegget av stikkledninger fra hovedledning fram til at stoppekran av Hamar kommune. Kjøperen refunderer Hamar kommune utgiftene til nevnte ledning som er å betrakte som privat og vedlikeholdes av kjøperen.

Hele dokumentet ligger vedlagt i salgsoppgaven.

Dokumentet kan ses hos meglerforetaket eller utleveres på forespørsel.

Ferdigattest/brukstillatelse

Det ble utstedt ferdigattest for Våningshus i 1 etasje i 1968.

Det er ikke mottatt ferdigattest eller midlertidig brukstillatelse for tilbygget på eneboligen og for delt garasje med nabo.

Som et utgangspunkt skal det foreligge ferdigattest. Det er innført bestemmelser i plan- og bygningsloven som sier at ferdigattest ikke vil bli gitt for oppførte bygg som er søkt før 01.01.1998. Man kan dermed ikke søke om ferdigattest for slike bygg. Dette betyr ikke at ulovlig oppførte bygg blir lovlige, men bare at byggesaken ikke lenger skal avsluttes med ferdigattest. Det skal uansett foreligge midlertidig brukstillatelse. Midlertidig brukstillatelse er en forutsetning for at et tiltak kan tas i bruk. Manglende midlertidig brukstillatelse betyr da rent formelt at bygget ikke er lovlig tatt bruk.

Det er mottatt byggetegninger fra kommunen. I byggetegninger er kjellerens gang, kjellerstue, soverom og soverom 2 definert som bod/disp.rom (boligens tilleggsdel). Det er ikke kjent med at det er søkt om bruksendring for nevnte areal/rom. Takstmannen har også kommentert følgende om nevnte rom: "Det er ikke godkjente rømningsveger i kjeller. Vinduer på soverom i kjeller tilfredsstiller ikke kravet til 10% dagslysflate." Rommene er derfor ikke godkjent for varig opphold (boligens hoveddel). Terrasse er ikke byggemeldt/godkjent.

Avvik beskrevet ovenfor er å anse som lovlighetsmangler. Konsekvenser av lovlighetsmangler er at kommunen for eksempel kan gi pålegg om tilbakeføring. Kommunen kan også innkreve tvangsmulkt frem til manglene er brakt i orden. Kjøper overtar ansvar og risiko for nevnte forhold.

Vei, vann og avløp

Eiendommen har adkomst fra offentlig vei og er tilknyttet offentlig vann- og avløpsnett via private stikkledninger. Eier har selv ansvaret for de private stikkledningene.

Regulerings og arealplaner

Eiendommen omfattes av kommunedelplan for kulturminner og kulturmiljøer innenfor byvekstgrensen.

Eiendommen omfattes av kommuneplan for Hamar kommune 2018 - 2030, hvor eiendommen er avsatt/utnyttet til boligbebyggelse og grønnstruktur. Eiendommen ligger inne i hensynssone H330_ for radon.

Eiendommen omfattes av Endret Reguleringsplan For Turløype på Mælumsløkka. Hvor eiendommen er avsatt/utnyttet til boligformål (B3). En del eiendommen er avsatt til turvei (F2). En liten del av garasje delt med nabo ligger utenfor stipulert byggelinje.

Det gjøres på generelt grunnlag oppmerksom på at boligen ligger i et område med

hyppig/ekspansiv utvikling og at eksisterende regulerings- og kommuneplaner er i stadig endring. Det må derfor påregnes endringer i områdebildet over tid og som ikke er kjent per i dag.

Adgang til utleie

På generelt grunnlag er det tillatt å leie ut egen bolig eller del av egen bolig, så lenge formålet med utleien er i samsvar med godkjent bruk av gjeldende leieobjekt og/eller areal. Eiendommen står i matrikkelen registrert med én bruksenhet.

Legalpant

Kommunen har legalpant i eiendommen for forfalte krav på eiendomsskatt, og kommunale avgifter/gebyrer.

Kommentar konsesjon

Erverv av eiendommen er konsesjonsfritt.

Kommentar odelsrett

Ikke relevant for salgsobjektet.

Kontraktsgrunnlag

Salgs- og betalingsvilkår

Eiendommen skal overleveres til kjøper i tråd med det som er avtalt. Det er viktig at kjøper setter seg grundig inn i alle salgsdokumentene, herunder salgsoppgave, tilstandsrapport og selgers egenerklæring. Kjøper anses kjent med forhold som er tydelig beskrevet i salgsdokumentene. Forhold som er beskrevet i salgsdokumentene kan ikke påberopes som mangler. Dette gjelder uavhengig av om kjøper har lest dokumentene. Alle interessenter oppfordres til å undersøke eiendommen nøye, gjerne sammen med fagkyndig, før bud inngis. Kjøper som velger å kjøpe usett, kan som hovedregel ikke gjøre gjeldende som mangel noe kjøper burde blitt kjent med ved undersøkelse av eiendommen, eller som er tydelig beskrevet i salgsdokumentene. Hvis noe trenger avklaring, anbefaler vi at kjøper rådfører seg med eiendomsmegler eller en fagkyndig før det legges inn bud.

Kjøper har krav på at eiendommen er i henhold til avtalen. Hvis det ikke er avtalt noe særskilt, kan eiendommen ha en mangel dersom den ikke er slik kjøper må kunne forvente ut ifra blant annet boligens alder, type og synlige tilstand. Det samme gjelder hvis det er holdt tilbake eller gitt uriktige opplysninger om eiendommen som ikke er rettet i tide på en tydelig måte, og man må gå ut fra at opplysningen har virket inn på avtalen. En bolig som har blitt brukt i en viss tid, har vanligvis blitt utsatt for slitasje, og skader kan ha oppstått. Slik bruksslitasje må kjøper regne med, og det kan avdekkes enkelte forhold etter overtakelse som gjør utbedringer nødvendig. Normal slitasje og skader som trenger utbedring, er innenfor hva kjøper må forvente, og vil ikke utgjøre en mangel.

Boligen kan også ha en mangel hvis opplyst areal avviker fra faktisk størrelse. Avviket må være minst 2 prosent, og minst 1 kvadratmeter. Det er likevel ikke en mangel dersom selger godtgjør at kjøperen ikke la vekt på opplysningen, jf. avhendingsloven § 3-3 (2).

Ved beregning av et eventuelt prisavslag eller erstatning, må kjøper selv dekke tap/kostnader opp til et beløp på kr 10 000 (egenandel). Egenandel kommer først på tale når det er konstatert mangel ved eiendommen.

Hvis kjøper ikke er forbruker, selges eiendommen "som den er", og selgers ansvar er da begrenset, jf. avhl. § 3-9, første ledd 2. pkt. Avhl. § 3-3 (2) fravikes, og hvorvidt et innendørs arealavvik karakteriseres som en mangel vurderes etter avhl. § 3-8. Informasjon om kjøpers undersøkelsesplikt, herunder oppfordringen om å undersøke eiendommen nøye, gjelder også for kjøpere som ikke anses som forbrukere. Med forbrukerkjøp menes kjøp av eiendom når kjøperen er en fysisk person som ikke hovedsakelig handler som ledd i næringsvirksomhet.

Overtakelse

Overtakelse etter nærmere avtale med selger.

Dersom annet ikke avtales, sendes skjøte/hjemmelsdokument for tinglysing i etterkant av overtakelse.

Eiendommen ryddes men kommer ikke til å vaskes ytterligere før overtakelse.

Budgivning

Budgivning i forbrukerforhold

Budgivere oppfordres til å legge inn bud elektronisk. Dette gjøres på eiendommens hjemmeside på aktiv.no, ved å bruke «Gi bud»-knappen. Ved elektronisk budgivning, samtykker budgiver til elektronisk kommunikasjon. Eiendomsmegler skal legge til rette for en forsvarlig avvikling av budrunden og kan ikke videreformidle bud med en kortere akseptfrist enn kl. 12.00 første virkedag etter siste annonserte visning. Etter klokken 11:30 anbefaler vi akseptfrist på minimum 30 minutter. Bud bør legges inn i god tid før konkurrerende buds akseptfrist utløper. For øvrig henvises til forbrukerinformasjon om budgivning i salgsoppgaven. Oppdragsgiver er oppfordret til å ikke ta imot bud direkte fra budgiver, men å henvise budgiver videre til megler. Som kjøper vil du få forelagt kopi av budjournal. Alle bud vil bli gjort kjent for kjøper og selger i handelen. Øvrige budgivere kan be om å få en kopi av budjournal i anonymisert form.

Budgivning utenfor forbrukerforhold

Budgivere oppfordres til å legge inn bud elektronisk. Dette gjøres på eiendommens hjemmeside på aktiv.no, ved å bruke «Gi bud»-knappen. Ved elektronisk budgivning,

samtykker budgiver til elektronisk kommunikasjon. Det anbefales at hvert bud har en akseptfrist som muliggjør en forsvarlig avvikling av budrunden. Vi anbefaler minimum 30 minutter akseptfrist. Oppdragsgiver er oppfordret til å ikke ta imot bud direkte fra budgiver, men å henvise budgiver videre til megler.

Opplysningene i salgsoppgaven er godkjent av selger. Alle interessenter oppfordres imidlertid til grundig besiktigelse av eiendommen, gjerne sammen med fagmann før bud inngis.

Omkostninger kjøpers beskrivelse

3 850 000,- (Prisantydning)

Omkostninger:

15 100,- (Boligkjøperforsikring HELP (valgfritt))

2 800,- (Boligkjøperforsikring Pluss (valgfritt tillegg))

240,- (Pantattest kjøper - lagt ut av megler)

500,- (Tingl.gebyr pantedokument)

500,- (Tingl.gebyr skjøte)

96 250,- (Dokumentavgift (forutsatt salgssum: 3 850 000,00))

115 390,- (Omkostninger totalt)

3 965 390,- (Totalpris inkl. omkostninger)

Omkostninger kjøpers beløp

Kr 115 390

Betalingsbetingelser

Med mindre annet er avtalt forutsettes det at kjøpesum inkludert omkostninger er innbetalt og disponibelt på meglerforetakets klientkonto innen overtakelse.

Kjøpesummen skal innbetales fra norsk finansinstitusjon og/eller fra kjøpers egen konto i norsk finansinstitusjon.

Det forutsettes av skjøtet tinglyses på ny eier, med mindre det er tatt andre forbehold i budgivningen.

Hvitvaskingsreglene

Megler har plikt til å gjennomføre kundetiltak. Hvis kjøper ikke bidrar til at megler får gjennomført kundetiltak og dette fører til at transaksjonen ikke kan gjennomføres eller blir forsinket, misligholder kjøper avtalen. Etter 30 dager er misligholdet vesentlig. Dette gir selger rett til å heve og gjennomføre deknings salg for kjøpers regning.

Personopplysningsloven

Personopplysninger blir behandlet i samsvar med personopplysningsloven.

Boligselgerforsikring

Det gjøres spesielt oppmerksom på at boligen selges for et dødsbo. Megler gjør særlig oppmerksom på at selger ikke har bebodd den eiendom som legges ut for salg. Selger har derfor ikke spesifikk kunnskap om eiendommen, og har i begrenset grad kunnet supplere og/eller kontrollere opplysningene i denne salgsoppgaven. Det kan i denne sammenheng eksistere feil og skader på eiendommen som ikke er spesifikt opplyst. Kjøper oppfordres til å foreta en særlig grundig besiktigelse, gjerne med bistand av teknisk sakkyndig.

Boligkjøperforsikring

Vedlagt i salgsoppgaven følger informasjon om Boligkjøperforsikring og Boligkjøperforsikring Pluss fra HELP Forsikring AS. Boligkjøperforsikring er en rettshjelpsforsikring som gir trygghet og profesjonell juridisk hjelp dersom det oppdages uventede feil eller mangler ved boligen de neste fem årene. Boligkjøperforsikring Pluss har samme dekning som boligkjøperforsikring, med tillegg av fullverdig advokathjelp på viktige rettsområder i privatlivet. Boligkjøperforsikring Pluss betales årlig. Les mer om begge forsikringene i vedlagte materiell eller på help.no. Det gjøres oppmerksom på at boligkjøperforsikring kun kan tegnes av forbruker. Meglerforetaket mottar kr 4 200/4 600/5 000 i kostnadsgodtgjørelse, avhengig av boligtype, samt et tillegg på kr 1 000 ved salg av Boligkjøperforsikring Pluss.

Dødsbo

Det gjøres spesielt oppmerksom på at eiendommen er en del av et dødsbo og selges via arvinger. Arvingene (selgerne) har ikke bebodd eiendommen og har således ingen kunnskap vedrørende eiendommen og eiendommens beskaffenhet utover det som her fremgår av salgsoppgaven med vedlegg. Kjøper oppfordres til å foreta en særlig grundig besiktigelse, gjerne med bistand fra bygningskyndig.

Meglernes vederlag

Det er avtalt en provisjon på 1,35 % av salgssummen, minimum kr 49.000,- ved gjennomføring av salgsoppgaven. I tillegg kommer tilretteleggingsgebyr (kr 15.900,-), oppgjørshonorar (kr 6.250,-), visningshonorar (kr 2.500,- per stykk), markeds pakke (kr 21.750,-) samt innhenting av opplysninger og tinglysing av sikringsobligasjon (kr 12.900,-). Alle beløp er inklusive mva. Meglerforetaket har ikke krav på provisjon og oppgjørshonorar dersom handel ikke kommer i stand i oppdragstiden eller hvis oppdraget sies opp.

Oppdragsansvarlig

Mattis Barmoen Andersen
Eiendomsmegler
mattis.andersen@aktiv.no

Tlf: 915 13 369

Ansvarlig megler

Mattis Barmoen Andersen

Eiendomsmegler

mattis.andersen@aktiv.no

Tlf: 915 13 369

Aktiv Eiendomsmegling Ringsaker AS, Berger Langmoens veg 6

2380 Brumunddal

Tlf: 994 78 855

Salgsoppgavedato

22.08.2024





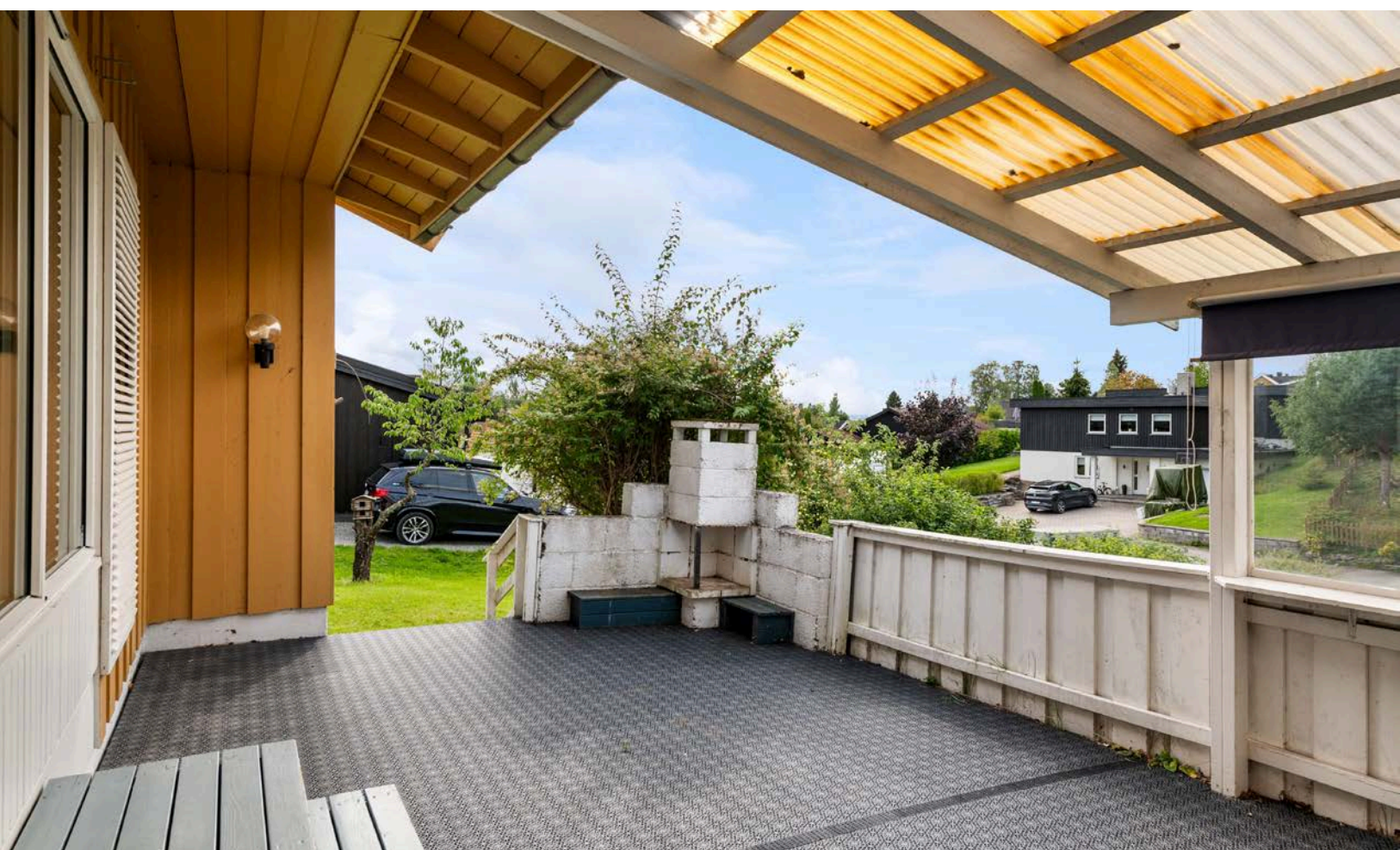





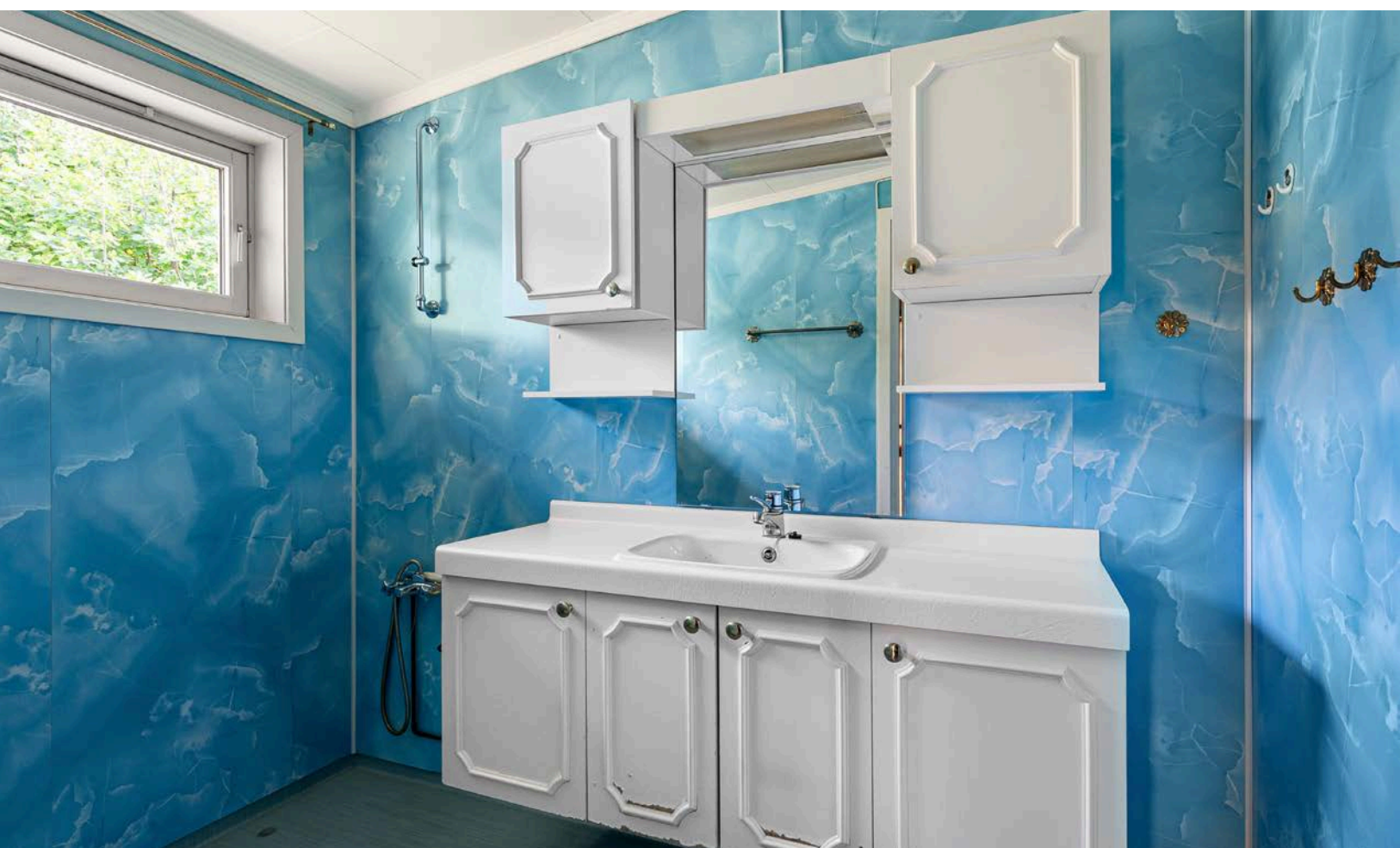



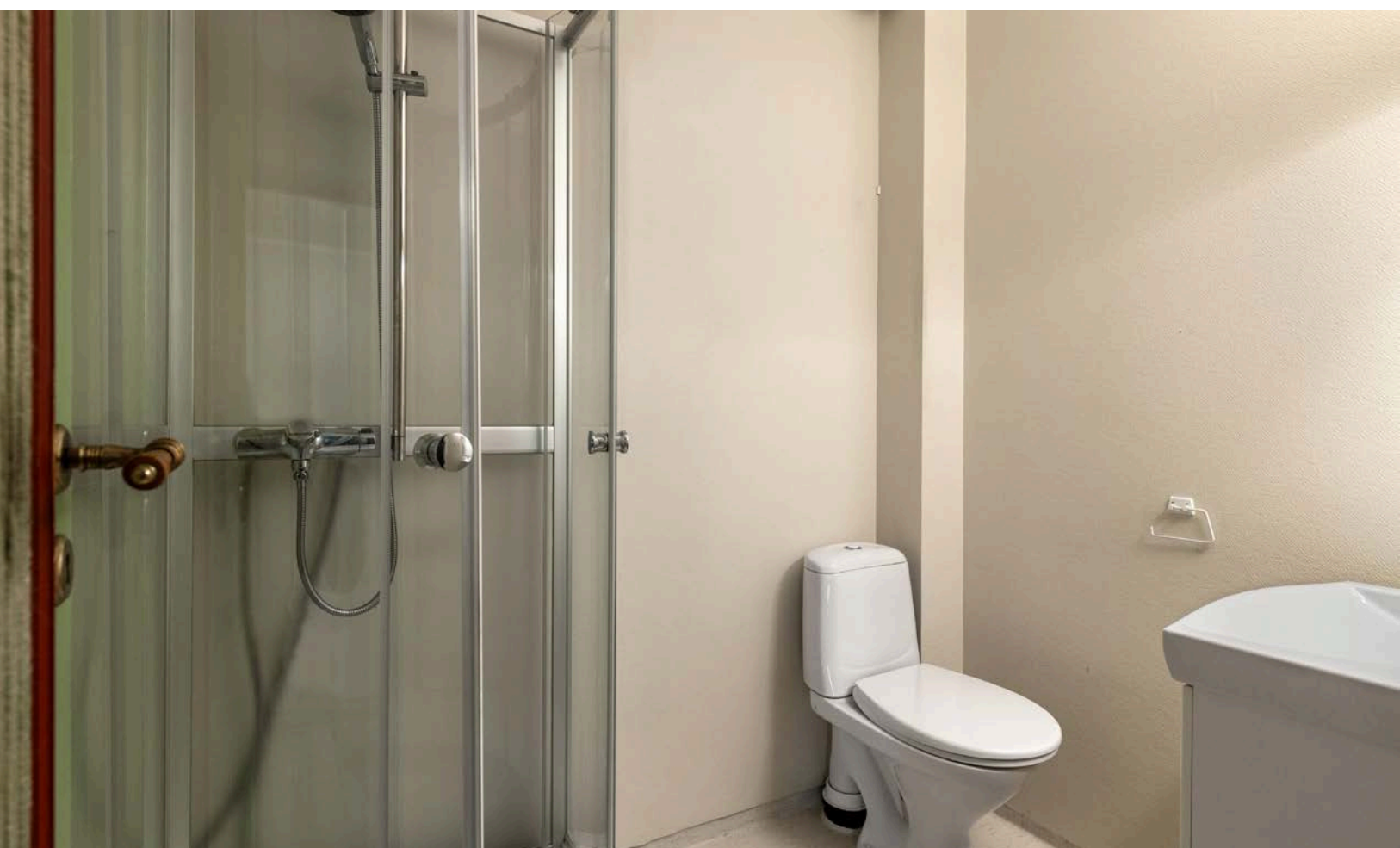









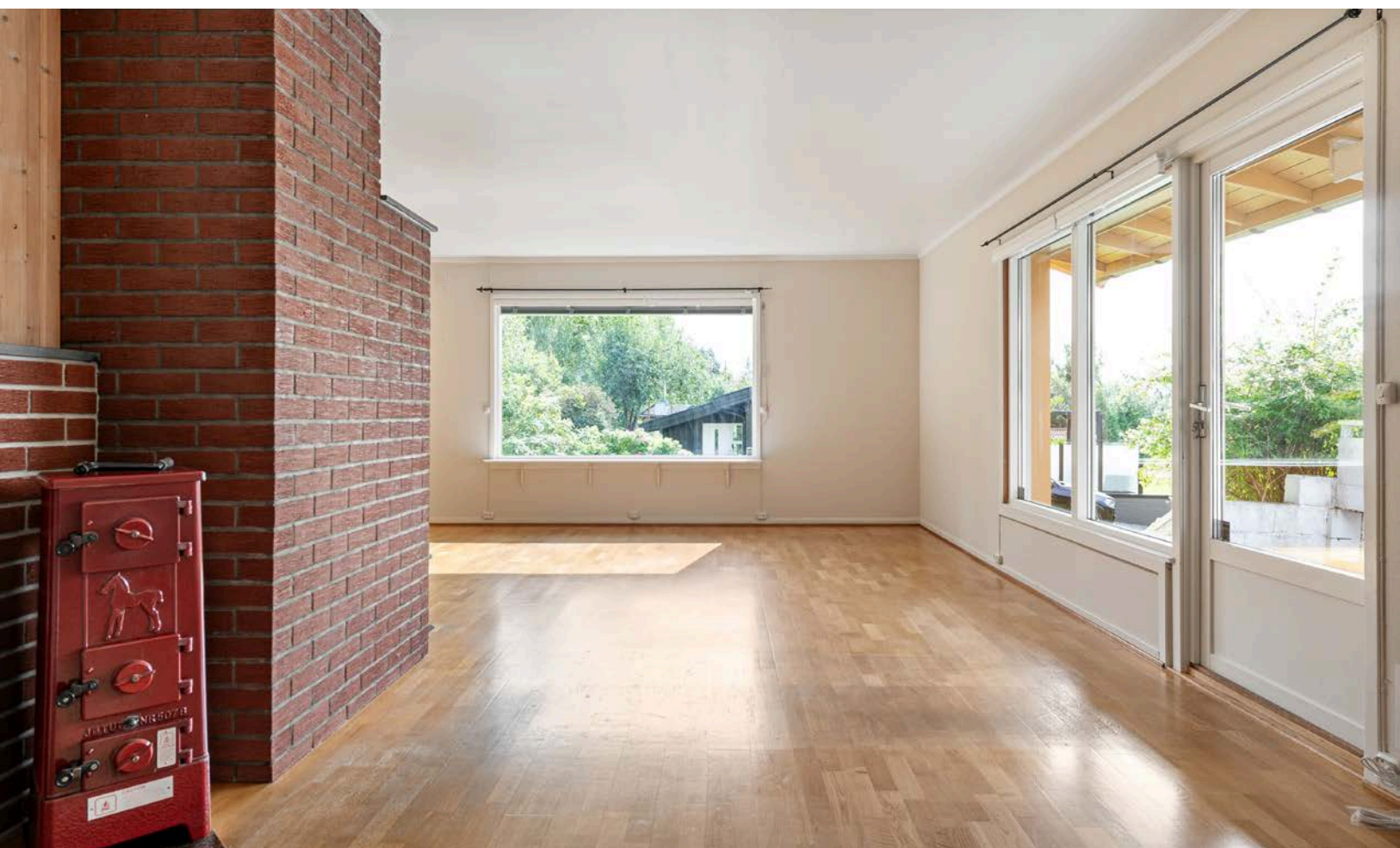





















Vedlegg

Tilstandsrapport

 Enebolig.

 Tommelstadvegen 7, 2319 HAMAR

 HAMAR kommune

 gnr. 1, bnr. 3502

Sum areal alle bygg: BRA: 231 m² BRA-i: 211 m²

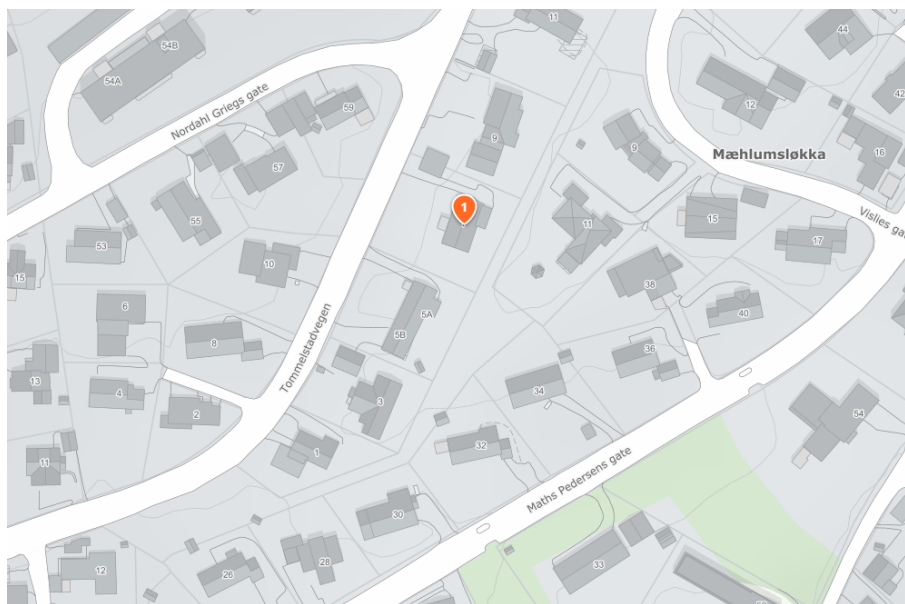

Befaringsdato: 18.07.2024

Rapportdato: 22.07.2024

Oppdragsnr.: 18332-1750

Referansenummer: UT8046

Autorisert foretak: Hamar Takst og Byggevurdering Erik-Andre Brodersen

Sertifisert Takstingeniør: Erik-André Brodersen



Rapporten kan brukes i inntil ett år etter befaringsdatoen, og kan ikke gjenbrukes ved flere boligsalg i denne perioden. For eiendomsoverdragelser fra 1.1.2024, må selger sørge for at areal i rapporten er oppdatert og følger ny bransjestandard for areal. Skjer det endringer, oppstår skader også videre på boligen, bør du som selger be om oppdatert rapport.

Norsk takst

Norsk takst er bransjeorganisasjonen for landets bygningssakkyndige og takstforetak, med om lag 1400 sertifiserte medlemmer fordelt på omtrent 1000 bedrifter. I boligomsetningen regnes takstrapportene som et helt avgjørende element i den informasjonen som gjøres tilgjengelig for kjøper. Årlig leverer medlemmene rundt 120.000 slike takster. Det gir unik oversikt over norske boliger, og bidrar til at alle oppdrag kan utføres med utgangspunkt i erfaringsbasert kvalitet.



Det stilles høye krav til utdanning, sertifisering og yrkesetikk. Norsk takst er opptatt av at boligomsetningen skal være trygg, og legger vekt på å opptre uavhengig av andre bransjeaktører. Bygningssakkyndige fakturerer sine tjenester uten hensyn til hvilken pris som oppnås, og skal heller ikke på annen måte ha noen egeninteresse knyttet til handelen.

Uavhengighet og god fagkunnskap har over tid bygget troverdighet og tillit. Både selger og kjøper skal kunne stole på bygningssakkyndiges vurderinger. For tilfeller der det likevel skulle oppstå misnøye med utført arbeid, har vi sammen med Forbrukerrådet etablert en klagenemnd.

Norsk takst har en sentral rolle i utviklingen av norske standarder, regler og profesjonsprinsipper, og representerer bransjen i alle relevante internasjonale fora. Dette sikrer at norske bygningssakkyndige tidlig kan tilpasse seg krav og bransjetrender fra utlandet, samtidig som takseringsfaget får en norsk stemme på verdensbasis. Organisasjonen bidrar i næringspolitisk sammenheng, og har vært en pådriver for å sikre at lover og regler gir trygghet for forbrukerne i boligomsetningen.

Hamar Takst og Byggvurdering

Rapportansvarlig

Erik-André Brodersen
Uavhengig Takstingeniør
erik@hamar-takst.no
920 10 428



Dette trenger du å vite om tilstandsrapporten



Hva er en tilstandsrapport?

En tilstandsrapport beskriver synlige skader/avvik eller tegn på skader/avvik på boligen. Rapporten fremhever vanligvis ikke positive egenskaper ved boligen.



Hva vurderer en bygningsakkyndig?

Den bygningsakkyndige vurderer boligen ut fra hva man kan forvente av en bygning av samme alder og type. Vurderingen gjøres som regel mot hvordan det var vanlig å bygge og regler som gjaldt da boligen ble oppført (søknadstidspunktet). Forhold som er vanlige for bygningens alder, slik som slitasje etter normal bruk regnes ikke som avvik.



Hva inneholder tilstandsrapporten?

Den bygningsakkyndige undersøker rom og bygningsdeler slik det kommer frem av [Forskrift til avhendingsloven](#). Tilstandsrapporten inneholder bare avvik som den bygningsakkyndige kan se eller kontrollere med enkle hjelpemidler. Det gjøres ikke nærmere undersøkelser slik som åpning av vegger eller andre bygningsdeler. I vegg mot våtrom og rom under terreng kan det borres et hull for å gjøre enkle undersøkelser slik som fuktøk.

Når du kjøper en brukt bolig

Når du kjøper en brukt bolig, er det viktig å være oppmerksom på at dette ikke kan sammenlignes med å kjøpe en ny bolig. Måten boligen ble bygget på kan være annerledes enn i dag. Bygninger svekkes over tid, og utsettes for slitasje blant annet på grunn av bruk og vær og vind. Mange boliger fornyes helt eller delvis, noen i flere omganger, eller det oppføres tilbygg. Særlig for boliger som er pusset opp eller endret, er det viktig å merke seg at fornyelse av overflater ikke nødvendigvis betyr at bygningsdeler under er forbedret.

Vurdering mot byggeår

Den bygningsakkyndige vil vurdere boligen mot hvordan det var vanlig å bygge og regler som gjaldt da bygningen ble oppført (søknadstidspunktet). Den bygningsakkyndige ser etter avvik som har betydning for og som reduserer boligens funksjon og verdi, og som kommer frem av Forskrift til avhendingslova. Noen rom og bygningsdeler slik som bad og vaskeom, og forhold som gjelder sikkerhet mot brann, rekkverk og trapper osv., vil den bygningsakkyndige vurdere mot dagens regelverk. Etter dagens regelverk vil disse kunne få en tilstandsgrad 2 eller 3 uten at det nødvendigvis er krav om at avviket må utbedres.

Tilstandsrapporten beskriver ikke hele boligen

BYGNINGSSAKKYNDIGE SER FOR EKSEMPEL IKKE PÅ (MED MINDRE BYGNINGSDELEN ER NEVNT I RAPPORTEN)

- vanlig slitasje og normal vedlikeholdstilstand
- bagatellmessige forhold som ikke påvirker bygningens bruk eller verdi vesentlig
- etasjeskillere
- tilleggsbygg slik som garasje, bod, anneks, naust også videre
- utvendige trapper
- støttemurer
- skjulte installasjoner
- installasjoner utenfor bygningen
- full funksjonstesting av el- og VVS-installasjoner
- geologiske forhold og bygningens plassering på grunnen
- bygningens planløsning
- bygningens innredning
- løspore slik som hvitevarer
- utendørs svømmebasseng og pumpeanlegg
- bygningens estetikk og arkitektur
- bygningens lovlighet (bortsett fra bruksendringer, brannceller og forhold som åpenbart kan påvirke helse, miljø og sikkerhet)
- fellesarealer (med mindre boligeier har vedlikeholdsplikt for fellesarealer og dette er kjent for bygningsakkyndig, eller fellesarealet har en særlig tilknytning til boligen).

© iVerdi 2023 © Norsk takst 2023

Malen til denne rapporten, inkludert standardtekstene fra Norsk takst, er vernet etter åndsverkloven og kan kun benyttes av medlemsforetakene i Norsk takst og av takstingeniører som er sertifisert i slikt foretak, samt av kunder hos iVerdi og studenter hos NEAK. For andre aktører er eksemplarframstilling av malen og standardtekster, som utskrift og annen kopiering til bruk som grunnlag for tilsvarende rapporter, bare tillatt når det er hjemlet i lov (kopiering til privat bruk, sitat o.l.) eller avtale med Norsk Takst ([Forside](#)) eller iVerdi ([Hjem-iVerdi](#)).

Utnyttelse i strid med lov eller avtale kan medføre erstatnings- og straffeansvar.

Dette trenger du å vite om tilstandsrapporten

Tilstanden vurderes med ulike tilstandsgrader

Tilstanden gir uttrykk for en gitt forventet tilstand, blant annet vurdert ut fra alder og normal bruk. Ved Tilstandsgrad 0 (TG0) og Tilstandsgrad 1 (TG1) gir den bygningsakkyndige normalt ingen begrunnelse for valg av tilstandsgrad. Grunnen er at bygningen eller bygningsdelen da bare har normal slitasje. Ved skjulte konstruksjoner kan alder alene avgjøre tilstandsgrad. Når bygningsakkyndige anbefaler tiltak, for eksempel utbedringer, må brukeren av rapporten vurdere om tiltakene er nødvendige og lønnsomme.

Når den bygningsakkyndige velger tilstandsgrad, baseres vurderingen på faste kriterier som følger av gjeldende bransjestandard for Teknisk tilstandsanalyse ved omsetning av bolig og Forskrift til avhendingslova.



TILSTANDSGRAD 0, TG0: INGEN AVVIK

Bygningsdelen skal være tilnærmet ny, ikke vise tegn på slitasje og det skal være lagt frem dokumentasjon på faglig god utførelse. Det er ingen merknader til delen.



TILSTANDSGRAD 1, TG1: MINDRE AVVIK

Bygningsdelen skal bare ha normal slitasje, og strakstiltak skal ikke anses som nødvendig. Graden kan også brukes når delen er ny, men der dokumentasjon på faglig god utførelse mangler.



TILSTANDSGRAD 2, TG2: VESENTLIGE AVVIK OG MINDRE AVVIK SOM ETTER NS 3600 GIR TG 2

Bygningsdelen skal enten ha feil utførelse, en skade eller symptomer på skade, sterk slitasje eller nedsatt funksjon. Graden gis når bygningsdelen trenger vedlikehold eller tiltak i nær fremtid. Graden skal også brukes når delen er gammel og det er grunn til å varsle om faren for skader på grunn av alderen, eller når det er grunn til å overvåke delen spesielt på grunn av fare for større skader eller følgeskader.

Ved avvik som ikke krever umiddelbare tiltak (ingen umiddelbar kostnad) så blir TG2 markert med en lysere farge.



TILSTANDSGRAD 3, TG3: STORE ELLER ALVORLIGE AVVIK

Denne tilstandsgraden brukes ved kraftige tegn på forhold som man må regne med trenger utbedring straks eller innen kort tid. Det er påvist funksjonssvikt eller sammenbrudd.



IKKE UNDERSØKT/IKKE TILGJENGELIG FOR UNDERSØKELSE

Det kan være avvik/skader som ikke er avdekket.

Hva er et anslag på utbedringskostnad?

Hva det vil koste å utbedre rom eller bygningsdeler, er et forsiktig anslag basert på nåværende kvalitet, registrert avvik og angitte tiltak i rapporten. Anslaget er gitt på generelt grunnlag og må ikke forveksles med et pristilbud fra en håndverker. Det kan foreligge avvik og tiltak som ikke kommer frem av rapporten. Utbedringskostnad avhenger blant annet av personlige valg av og markedspris på materialer og tjenesteyter.

I rapporten skal det settes anslag for utbedringskostnad for TG3, og slikt anslag kan også gis ved TG2.



Ingen umiddelbare kostnader



Tiltak under kr 10 000



Tiltak mellom kr 10 000 - 50 000



Tiltak mellom kr 50 000 - 100 000



Tiltak mellom kr 100 000 - 300 000



Tiltak over kr 300 000

Beskrivelse av eiendommen

Enebolig. - Byggeår: 1968

UTVENDIG

[Gå til side](#)

Taket er tekket med dobbelkrummet betongtakstein.
Takrenner, nedløp og beslag av stål.
Yttervegger er utført med trebindingsverk.
Yttervegger er kledd med stående panel i malt/beiset utførelse.
Saltakkonstruksjoner av tre, utført med plassbygde taksperrer. Bord undertak.
Vinduer med 2 og 3- lags isolerglass.
Oljet tredør med sideglass.
Utgang fra stue til delvis takoverbygd terrasse på 28m². Spaltegulv med impregnerte terrassebord, plast fliser over. Malt/ beiset trerekkverk.

INNVENDIG

[Gå til side](#)

Boligen har gulvflater med parkett, laminat, lakkerte tregulv og vinylbelegg. Veggflater med malt panel, lutet/ lakkert panel, malte plater, malt strie, papirtapet, malt vinyltapet og baderomsplater. Himlinger med malte plater. Støpt gulv på grunn i kjeller. Etasjeskille er utført med trebjelkelag.
Det er registrert skjevheter i gulv på 14mm. Stue/gang.
Det er ikke foretatt radonmålinger og bygget er heller ikke utført med radonsperre.
Murt pipe. Pusset og malt, samt forblendet med tegl. Murt peis med peisinnsetts.
Hulltaking er foretatt uten å påvise unormale forhold. Hulltaking er foretatt ved/i Soverom.
Fuktkvotemåling (vekt%) i konstruksjonen ble målt til 8,1.
Malt tretrapp mellom etasjene.
Slette, finert innerdører i malt utførelse.
Speilfyllingsdører i malt utførelse. Skyvedør til kjøkken. 1 glassdør.

VÅTROM

[Gå til side](#)

Bad:

Dokumentasjon: Ingen dokumentasjon.
Baderomsplater på vegger. Malte plater i himling.
Vinylbelegg på gulv. Fall på gulv mot sluk. 60mm oppkant under dørterskel.
Baderommet har plastsluk. Tettesjikt med vinylbelegg på gulv og med baderomsplater på vegger.
Baderomsinnredning med servant og ett- greps blandebatteri. Veggmontert dusj.
Ventil i vindu.
Hulltaking er ikke foretatt da det ikke er fysisk mulig pga tilliggende konstruksjoner. Dusjsone på yttervegger.

Bad:

Dokumentasjon: Ingen dokumentasjon.
Malt strie på vegger. Malte plater i himling.
Vinylbelegg på gulv. Fall på gulv mot sluk. 60mm oppkant under dørterskel.
Baderommet har plastsluk. Tettesjikt med vinylbelegg på gulv og med malt strie på vegger.
Baderomsinnredning med servant og ett- greps blandebatteri. Wc. Dusjkabinett.
Ventil i himling
Hulltaking er foretatt uten å påvise unormale forhold. Hulltaking er foretatt ved/i Sittebenk på kjøkken. . Fuktkvotemåling (vekt%) i konstruksjonen ble målt til 7,6.

[Gå til side](#)

KJØKKEN

Kjøkkeninnredning med laminerte skrog og laminert benkeplate med benkebeslag og oppvaskkum av stål, med ett- greps blandebatteri. Over og underskap med slette fronter i malt utførelse. Plass for frittstående komfyr og kjøleskap. Fliser i benkerygg.
Skapmontert kjøkkenventilator, med avtrekk ut.

[Gå til side](#)

TEKNISKE INSTALLASJONER

Boligen har kobber vannrør.
Plast og soil avløpsrør.
Avtrekk fra kjøkken. Naturlig ventilasjon via lufteventiler i vegger og luftespalter i vinduskarmer.
Utslagsvask av plast med ett- greps blandebatteri og wc i kjeller.
Boligen har luft til luft varmepumpe.
Varmtvannsbereider på 200 liter.
230- volts anlegg. Sikringskap med automatsikringer. 63A inntakssikring. 40A hovedsikring. 11 kurser.
Boligen har røykvarslere og brannslukningsapparat.

[Gå til side](#)

TOMTEFORHOLD

Beskrivelse av eiendommen

Jord og- morenemasser.

Drenering med ukjent utførelse.

Støpte fundamenter, og støpt grunnmur. 70 mm ytong innvendig på deler av grunnmur. Tilbygg er fundamentert på støpte pilarer.

Dels flat og dels skrånet tomt. Interne fallforhold på tomten.

Offentlig vann og- avløp, via private stikkledninger.

Arealer

[Gå til side](#)

Forutsetninger og vedlegg

[Gå til side](#)

Lovlighet

[Gå til side](#)

Enebolig.

- Det foreligger ikke godkjente og byggemeldte tegninger

Garasje

- Det foreligger ikke godkjente og byggemeldte tegninger

Sammendrag av boligens tilstand

Fordeling av tilstandsgrader

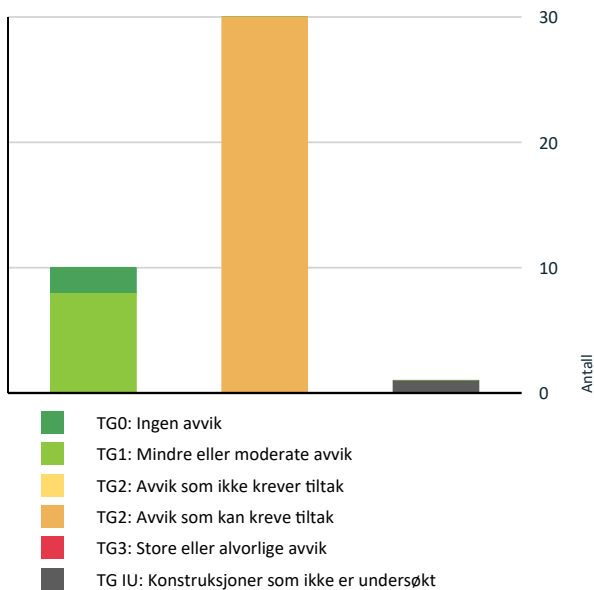

Vil du vite mer om tilstandsgrader? Se side 4.

Oppsummering av avvik

Vil du vite mer? Se på rommet eller bygningsdelen senere i rapporten.

Enebolig.

TG IU KONSTRUKSJONER SOM IKKE ER UNDERSØKT

! Våtrom > 1. Etasje > Bad > Tilliggende konstruksjoner våtrom [Gå til side](#)

TG 2 AVVIK SOM KAN KREVE TILTAK

! Utvendig > Taktekking [Gå til side](#)

! Utvendig > Nedløp og beslag [Gå til side](#)

! Utvendig > Veggkonstruksjon [Gå til side](#)

! Utvendig > Takkonstruksjon/Loft [Gå til side](#)

! Utvendig > Vinduer [Gå til side](#)

! Utvendig > Dører [Gå til side](#)

! Utvendig > Balkonger, terrasser og rom under balkonger [Gå til side](#)

! Innvendig > Overflater [Gå til side](#)

! Innvendig > Radon [Gå til side](#)

! Innvendig > Innvendige trapper [Gå til side](#)

! Våtrom > 1. Etasje > Bad > Overflater vegger og himling [Gå til side](#)

! Våtrom > 1. Etasje > Bad > Overflater Gulv [Gå til side](#)

! Våtrom > 1. Etasje > Bad > Sluk, membran og tettesjikt [Gå til side](#)

! Våtrom > 1. Etasje > Bad > Ventilasjon [Gå til side](#)

! Våtrom > 1. Etasje > Bad > Overflater vegger og himling [Gå til side](#)

! Våtrom > 1. Etasje > Bad > Overflater Gulv [Gå til side](#)

! Våtrom > 1. Etasje > Bad > Sluk, membran og tettesjikt [Gå til side](#)

! Våtrom > 1. Etasje > Bad > Sanitærutstyr og innredning [Gå til side](#)

! Våtrom > 1. Etasje > Bad > Ventilasjon [Gå til side](#)

! Kjøkken > 1. Etasje > Kjøkken > Overflater og innredning [Gå til side](#)

! Kjøkken > 1. Etasje > Kjøkken > Avtrekk [Gå til side](#)

! Tekniske installasjoner > Vannledninger [Gå til side](#)

! Tekniske installasjoner > Avløpsrør [Gå til side](#)

! Tekniske installasjoner > Ventilasjon [Gå til side](#)

! Tekniske installasjoner > Andre VVS-installasjoner [Gå til side](#)

! Tekniske installasjoner > Elektrisk anlegg [Gå til side](#)

! Tomteforhold > Drenering [Gå til side](#)

! Tomteforhold > Grunnmur og fundamenter [Gå til side](#)

Sammendrag av boligens tilstand

- ! Tomteforhold > Terrengforhold [Gå til side](#)
- ! Tomteforhold > Utvendige vann- og avløpsledninger [Gå til side](#)

Tilstandsrapport

ENE BOLIG.



Byggeår
1968

Standard

Enebolig over en etasje med kjeller, oppført i 1968, og tilbygd med inngang og bad i 1983. Boligen har generelt standard fra byggeår, og det må påregnes oppgraderinger/ vedlikehold.

Tilbygg / modernisering

1983	Tilbygg	Tilbygg inngang og bad.
------	---------	-------------------------

UTVENDIG

Taktekking

Punktet må sees i sammenheng med Takkonstruksjon/Loft

Taket er tekket med dobbelkrummet betongtakstein.

Vurdering av avvik:

- Det er avvik:

Vurdering basert på alder. Tilstandsgrad 2 gis med bakgrunn i at mer enn halvparten av forventet brukstid på taktekking er passert.

Konsekvens/tiltak

- Tiltak:

Det er ikke behov for umiddelbare utbedringstiltak, men grunnet alder kan skade brått oppstå.

Nedløp og beslag

Takrenner, nedløp og beslag av stål.

Vurdering av avvik:

- Det er avvik:

Vurdering basert på alder. Tilstandsgrad 2 gis med bakgrunn i at mer enn halvparten av forventet brukstid på taktekking er passert.

Konsekvens/tiltak

- Tiltak:

Det er ikke behov for umiddelbare utbedringstiltak, men grunnet alder kan skade brått oppstå.

TG 2 Veggkonstruksjon

Yttervegger er utført med trebindingsverk. Yttervegger er kledd med stående panel i malt/ beiset utførelse.

Vurdering av avvik:

- Det er avvik:

Vurdering basert på alder. Tilstandsgrad 2 gis med bakgrunn i at mer enn halvparten av forventet brukstid på konstruksjon er passert. Noe malingslitt kledning. Noe svertesopp på kledning.

Konsekvens/tiltak

- Tiltak:

Det er ikke behov for umiddelbare utbedringstiltak. Kledningen har behov for maling/ beis.

TG 2 Takkonstruksjon/Loft

Punktet må sees i sammenheng med Taktekking

Saltakkonstruksjoner av tre, utført med plassbygde taksperrer. Bord undertak.

Vurdering av avvik:

- Det er begrenset/dårlig ventilering av takkonstruksjonen.

Det er ingen lufting ved raft.

Konsekvens/tiltak

- Lufting/ventilering bør forbedres.

Det bør etableres lufting ved raft.



Svertesopp undertak. Ingen lufting ved raft.

Tilstandsrapport



Noe fuktmerker ved pipe.

TG 1 Vinduer - 2

Vinduer med 2- lags isolerglass.

Årstall: 2008 Kilde: Produksjonsår på produkt

TG 2 Vinduer

Vinduer med 2 og 3- lags isolerglass.

Årstall: 1983 Kilde: Produksjonsår på produkt

Vurdering av avvik:

- Det er avvik:

Vurdering basert på alder og påviste forhold. Tilstandsgrad 2 gis med bakgrunn i at mer enn halvparten av forventet brukstid på vinduer er passert.

Konsekvens/tiltak

- Tiltak:

Det er ikke behov for utbedringstiltak siden vinduene fungerer i dag, men ut ifra alder kan skader/ punktering av isolerglass plutselig oppstå.

TG 2 Dører

Oljet tredør med sideglass.

Årstall: 1983 Kilde: Produksjonsår på produkt

Vurdering av avvik:

- Det er avvik:

Konsekvens/tiltak

- Tiltak:

TG 2 Balkonger, terrasser og rom under balkonger

Utgang fra stue til delvis takoverbygd terrasse på 28m². Spaltegulv med impregnerte terrassebord, plast fliser over. Malt/ beiset trekkverk.

Vurdering av avvik:

- Konstruksjonene har skjevheter.

Konsekvens/tiltak

- Lokal utbedring må utføres.

INNSENDIG

TG 2 Overflater

Boligen har gulvflater med parkett, laminat, lakkerte tregulv og vinylbelegg. Veggflater med malt panel, lutet/ lakkert panel, malte plater, malt strie, papirtapet, malt vinyltapet og badersplater. Himlinger med malte plater.

Vurdering av avvik:

- Det er avvik:

Bruks og aldersslitasje på overflater.

Konsekvens/tiltak

- Tiltak:

Det må påregnes oppgraderinger/ vedlikehold.

TG 1 Etasjeskille/gulv mot grunn

Støpt gulv på grunn i kjeller. Etasjeskille er utført med trebjelkelag. Det er registrert skjevheter i gulv på 14mm. Stue/ gang.

TG 2 Radon

Det er ikke foretatt radonmålinger og bygget er heller ikke utført med radonsperre.

Vurdering av avvik:

- Det er ikke foretatt radonmålinger, og bygget er heller ikke utført med radonsperre.

Konsekvens/tiltak

- Det bør gjennomføres radonmålinger.

TG 1 Pipe og ildsted

Murt pipe. Pusset og malt, samt forblendet med tegl. Murt peis med peisinnsetts.

Tilstandsrapport



Peis på stue.



Vedovn i kjeller.

TG 1 Rom Under Terreng

Punktet må sees i sammenheng med 'Drenering'

Hulltaking er foretatt uten å påvise unormale forhold. Hulltaking er foretatt ved/i Soverom. Fuktkvotemåling (vekt%) i konstruksjonen ble målt til 8,1.



TG 2 Innvendige trapper

Malt tretrapp mellom etasjene.

Vurdering av avvik:

- Åpninger mellom trinn i innvendig trapp er større enn dagens forskriftskrav.
- Det mangler håndløper på vegg i trappeløpet.

Konsekvens/tiltak

- Det er ikke krav om utbedring av åpninger opp til dagens krav.
- Håndløper bør monteres, men det var ikke krav på byggetidspunktet.



Åpning mellom trinn er 15,5 cm.



Trapp mangler håndløper på vegg.

TG 1 Innvendige dører

Slette, finert innerdører i malt utførelse. Speilfyllingsdører i malt utførelse. Skyvedør til kjøkken. 1 glassdør.

VÅTROM

1. ETASJE > BAD

Generell

Dokumentasjon: Ingen dokumentasjon.

1. ETASJE > BAD

TG 2 Overflater vegger og himling

Malt strie på vegger. Malte plater i himling.

Vurdering av avvik:

- Det er avvik:

Tilstandsrapport

Vurdering basert på alder. Tilstandsgrad 2 gis med bakgrunn i at mer enn halvparten av forventet brukstid for overflater er passert. Det er nå ingen symptomer på funksjonssvekkelse, men vær oppmerksom på at dette er en risikokonstruksjon.

Konsekvens/tiltak

- Tiltak:

Overvåk tilstanden jevnlig. For å få tilstandsgrad 0 eller 1 må tettesjiktet skiftes ut, men tidspunktet for når dette er nødvendig er vanskelig å si noe om. Ved renovering, påse at alle forhold med tettesjiktet, våtsone, sluk, røranlegg mv. dokumenteres

1. ETASJE > BAD

TO 2 Overflater Gulv

Vinylbelegg på gulv. Fall på gulv mot sluk. 60mm oppkant under dørterskel.

Vurdering av avvik:

- Det er avvik:

Vurdering basert på alder. Tilstandsgrad 2 gis med bakgrunn i at mer enn halvparten av forventet brukstid for overflater er passert. Det er nå ingen symptomer på funksjonssvekkelse, men vær oppmerksom på at dette er en risikokonstruksjon.

Konsekvens/tiltak

- Tiltak:

Overvåk tilstanden jevnlig. For å få tilstandsgrad 0 eller 1 må tettesjiktet skiftes ut, men tidspunktet for når dette er nødvendig er vanskelig å si noe om. Ved renovering, påse at alle forhold med tettesjiktet, våtsone, sluk, røranlegg mv. dokumenteres



Høyde gulv ved dør.



Høyde sluk

1. ETASJE > BAD

TO 2 Sluk, membran og tettesjikt

Baderommet har plastsluk. Tettesjikt med vinylbelegg på gulv og med malt strie på vegger.

Vurdering av avvik:

Vurdering basert på alder. Tilstandsgrad 2 gis med bakgrunn i at mer enn halvparten av forventet brukstid for membran/tettesjikt er passert. Det er nå ingen symptomer på funksjonssvekkelse, men vær oppmerksom på at dette er en risikokonstruksjon.

Konsekvens/tiltak

• Overvåk tilstanden jevnlig. For å få tilstandsgrad 0 eller 1 må tettesjiktet skiftes ut, men tidspunktet for når dette er nødvendig er vanskelig å si noe om. Ved renovering, påse at alle forhold med tettesjiktet, våtsone, sluk, røranlegg mv. dokumenteres.

1. ETASJE > BAD

TO 1 Sanitærutstyr og innredning

Baderomsinnredning med servant og ett- greps blandebatteri. Wc. Dusjkabinett.



1. ETASJE > BAD

TO 2 Ventilasjon

Ventil i himling

Vurdering av avvik:

Tilstandsrapport

- Rommet har kun naturlig avtrekk.

Konsekvens/tiltak

- Mekanisk avtrekk bør etableres.

1. ETASJE > BAD

TG 0 Tilliggende konstruksjoner våtrom

Hulltaking er foretatt uten å påvise unormale forhold. Hulltaking er foretatt ved/i Sittebenk på kjøkken. . Fuktivotemåling (vekt%) i konstruksjonen ble målt til 7,6.



1. ETASJE > BAD

Generell

Dokumentasjon: Ingen dokumentasjon.

Årstall: 1983 Kilde: Andre opplysninger

1. ETASJE > BAD

TG 2 Overflater vegger og himling

Baderomsplater på vegger. Malte plater i himling.

Årstall: 1983 Kilde: Andre opplysninger

Vurdering av avvik:

- Det er vindu/dør med ikke fuktbestandige materialer i våtsonen (ved vask, dusj, badekar, osv.), løsningen eller byggematerialet er uegnet

Vurdering basert på alder og påviste forhold. Tilstandsgrad 2 gis med bakgrunn i at mer enn halvparten av forventet brukstid for overflater er passert. Det er nå ingen symptomer på funksjonssvekkelse, men vær oppmerksom på at dette er en risikokonstruksjon.

Konsekvens/tiltak

- Uegnede materialer må fuktbeskyttes/utskiftes.

Overvåk tilstanden jevnlig. For å få tilstandsgrad 0 eller 1 må tettesjiktet skiftes ut, men tidspunktet for når dette er nødvendig er vanskelig å si noe om. Ved renovering, påse at alle forhold med tettesjiktet, våtzone, sluk, røranlegg mv. dokumenteres

1. ETASJE > BAD

TG 2 Overflater Gulv

Vinylbelegg på gulv. Fall på gulv mot sluk. 60mm oppkant under dørterskel.

Årstall: 1983 Kilde: Andre opplysninger

Vurdering av avvik:

- Det er avvik:

Vurdering basert på alder. Tilstandsgrad 2 gis med bakgrunn i at mer enn halvparten av forventet brukstid for overflater er passert. Det er nå ingen symptomer på funksjonssvekkelse, men vær oppmerksom på at dette er en risikokonstruksjon.

Konsekvens/tiltak

- Tiltak:

Overvåk tilstanden jevnlig. For å få tilstandsgrad 0 eller 1 må tettesjiktet skiftes ut, men tidspunktet for når dette er nødvendig er vanskelig å si noe om. Ved renovering, påse at alle forhold med tettesjiktet, våtzone, sluk, røranlegg mv. dokumenteres



Høyde sluk.



Høyde gulv ved dør.

1. ETASJE > BAD

TG 2 Sluk, membran og tettesjikt

Baderommet har plastsluk. Tettesjikt med vinylbelegg på gulv og med baderomsplater på vegger.

Årstall: 1983 Kilde: Andre opplysninger

Vurdering av avvik:

Tilstandsrapport

- Vurdering basert på alder. Tilstandsgrad 2 gis med bakgrunn i at mer enn halvparten av forventet brukstid for membran/tettesjikt er passert. Det er nå ingen symptomer på funksjonsvekkelse, men vær oppmerksom på at dette er en risikokonstruksjon.

Konsekvens/tiltak

- Overvåk tilstanden jevnlig. For å få tilstandsgrad 0 eller 1 må tettesjiktet skiftes ut, men tidspunktet for når dette er nødvendig er vanskelig å si noe om. Ved renovering, påse at alle forhold med tettesjiktet, våtsone, sluk, røranlegg mv. dokumenteres.



1. ETASJE > BAD

1 TG 2 Sanitærutstyr og innredning

Baderomsinnredning med servant og ett- greps blande batteri. Veggmontert dusj.

Årstall: 1983 Kilde: Andre opplysninger

Vurdering av avvik:

- Det er avvik:

Slitasje/ skade på innredningen. Vurdering basert på alder og påviste forhold. Tilstandsgrad 2 gis med bakgrunn i at mer enn halvparten av forventet brukstid for sanitærutstyr er passert.

Konsekvens/tiltak

- Tiltak:

Det må påregnes utbedringer.



Slitasje/ skade innredning.

1. ETASJE > BAD

1 TG 2 Ventilasjon

Ventil i vindu.

Årstall: 1983 Kilde: Andre opplysninger

Vurdering av avvik:

- Rommet har kun naturlig avtrekk.

Konsekvens/tiltak

- Mekanisk avtrekk bør etableres.

1. ETASJE > BAD

1 TG 1U Tilliggende konstruksjoner våtrom

Hulltaking er ikke foretatt da det ikke er fysisk mulig pga tilliggende konstruksjoner. Dusjsone på yttervegger.

KJØKKEN

1. ETASJE > KJØKKEN

1 TG 2 Overflater og innredning

Kjøkkeninnredning med laminerte skrog og laminert benkeplate med benkebeslag og oppvaskkum av stål, med ett- greps blande batteri. Over og underskap med slette fronter i malt utførelse. Plass for frittstående komfyr og kjøleskap. Fliser i benkerygg.

Vurdering av avvik:

- Det er påvist andre avvik:

Bruks og- aldersslitasje på innredningen.

Konsekvens/tiltak

- Andre tiltak:

Det må påregnes oppgraderinger.

Tilstandsrapport



1. ETASJE > KJØKKEN

TG 2 Avtrekk

Skapmontert kjøkkenventilator, med avtrekk ut.

Vurdering av avvik:

- Det er avvik:

Vurdering basert på alder. Tilstandsgrad 2 gis med bakgrunn i at mer enn halvparten av forventet brukstid på ventilatoren er passert.

Konsekvens/tiltak

- Tiltak:

Det er ikke behov for umiddelbare utbedringstiltak siden ventilatoren fungerer i dag, men ut ifra alder kan svikt plutselig oppstå.

TEKNISKE INSTALLASJONER

TG 2 Vannledninger

Boligen har kobber vannrør.

Vurdering av avvik:

- Vurdering er basert på alder. Tilstandsgrad 2 gis med bakgrunn i at mer enn halvparten av forventet brukstid for skjulte røranlegg er passert. Det er nå ingen symptomer på funksjonssvekkelse, men vær oppmerksom på at dette er en risikokonstruksjon.

Konsekvens/tiltak

- Overvåk tilstanden jevnlig. For å få tilstandsgrad 0 eller 1 må røranlegget skiftes ut, men tidspunktet for når dette er nødvendig er vanskelig å si noe om. Ved renovering, påse at røranlegget dokumenteres av fagperson.



Vannmåler og stoppekran i kjeller.

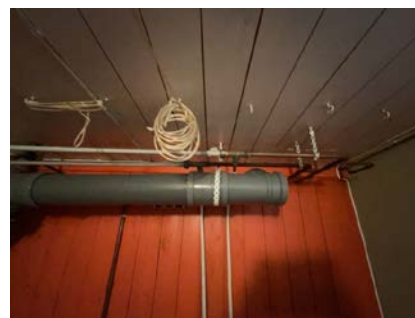

TG 2 Avløpsrør

Plast og soil avløpsrør.

Vurdering av avvik:

- Vurdering er basert på alder. Tilstandsgrad 2 gis med bakgrunn i at mer enn halvparten av forventet brukstid for skjulte røranlegg er passert. Det er nå ingen symptomer på funksjonssvekkelse, men vær oppmerksom på at dette er en risikokonstruksjon.

Konsekvens/tiltak

- Overvåk tilstanden jevnlig. For å få tilstandsgrad 0 eller 1 må røranlegget skiftes ut, men tidspunktet for når dette er nødvendig er vanskelig å si noe om. Ved renovering, påse at røranlegget dokumenteres av fagperson.

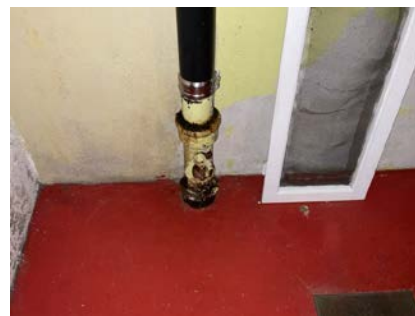

Stakeluke i kjeller.

TG 2 Ventilasjon

Tilstandsrapport

Avtrekk fra kjøkken. Naturlig ventilasjon via lufteventiler i vegger og luftespalter i vinduskarmer.

Vurdering av avvik:

- Det er avvik:

Det er ikke avtrekk fra våtrom.

Konsekvens/tiltak

- Tiltak:

Det bør etableres avtrekk på våtrom.

! TG 2 Andre VVS-installasjoner

Utslagsvask av plast med ett-greps blandebatter og wc i kjeller.

Vurdering av avvik:

- Mer enn halvparten av forventet brukstid på VVS-installasjoner er oppbrukt.

Konsekvens/tiltak

- Det er ikke behov for utbedringstiltak siden VVS-installasjon(e) fungerer i dag, men ut ifra alder kan skader plutselig oppstå på eldre VVS-installasjoner.



! TG 1 Varmesentral

Boligen har luft til luft varmepumpe.



! TG 1 Varmtvannstank

Varmtvannsbereder på 200 liter.



! TG 2 Elektrisk anlegg

Dette er en forenklet kontroll begrenset til de spørsmål og undersøkelser som forskrift til avhendingslova (tryggere bolighandel) § 2-18 inneholder. Dette kan ikke sammenlignes med en kontroll utført av offentlig myndighet (Det lokale eltilsyn) eller registrert elektrovirksomhet, og en bygningssakkyndig har verken kompetanse eller lov til å foreta en slik kontroll.

Tilstandsgraden er vurdert ut fra den forenklede og begrensede kontrollen som forskriften inneholder. El-anlegget kan ha feil og mangler som en slik forenklet undersøkelse ikke vil avdekke. Vær derfor oppmerksom på denne risikoen, og søk videre veiledning eller få en fullstendig kontroll utført av registrert elektrovirksomhet.

230- volts anlegg. Sikringsskap med automatsikringer. 63A inntakssikring. 40A hovedsikring. 11 kurser.

1. Foreligger det eltilsynsrapport de siste 5 år, og det er ikke foretatt arbeid på anlegget etter denne, utenom retting av eventuelle avvik i eltilsynsrapport (dvs en el-tilsynsrapport uten avvik)?
Nei

Spørsmål til eier

2. Er alle elektriske arbeider/anlegg i boligen utført av en registrert elektroinstallasjonsvirksomhet?
Ukjent
3. Er det elektriske anlegget utført eller er det foretatt tilleggsarbeider

Tilstandsrapport

på det elektriske anlegget etter 1.1.1999?

Ukjent

4. Foreligger det kontrollrapport fra offentlig myndighet – Det Lokale Eltilsyn (DLE) eller eventuelt andre tilsvarende kontrollinstanser med avvik som ikke er utbedret eller kontrollen er over 5 år?

Nei

5. Forekommer det ofte at sikringene løses ut?

Ukjent

6. Har det vært brann, branntilløp eller varmgang (for eksempel termiske skader på deksler, kontaktpunkter eller lignende) i boligens elektriske anlegg?

Nei

Generelt om anlegget

7. Er det tegn til at det har vært termiske skader (tegn på varmgang) på kabler, brytere, downlights, stikkontakter og elektrisk utstyr? Sjekk samtidig tilstanden på elektrisk tilkobling av varmtvannsbereder, jmfør eget punkt under varmtvannstank

Nei

8. Er der synlig defekter på kabler eller er disse ikke tilstrekkelig festet?

Nei

Inntak og sikringsskap

9. Er det tegn på at kabelinnføringer og hull i inntak og sikringsskap ikke er tette, så langt dette er mulig å sjekke uten å fjerne kapslinger?

Nei

10. Finnes det kursfortegnelse, og er den i samsvar med antall sikringer?

Ja

11. Foreta en helhetsvurdering av det elektriske anlegget, dets alder, allmenne tilstand og fare for liv og helse. Bør det elektriske anlegget ha en utvidet el-kontroll?

Ja Installasjonen er eldre. Ikke dokumentasjon for installasjonen. Anbefaler teknisk gjennomgang av el. takstmann/tilsyn av DLE.



TG 0 Branntekniske forhold

Dette er en forenklet kontroll begrenset til de spørsmål som fremkommer under. Tilstandsgraden er basert på retningslinjer til disse spørsmålene i bransjestandarden NS3600. Dette kan ikke sammenlignes med en fullstendig kontroll av branntekniske forhold av offentlig myndighet, eller en vurdering av boligens branntekniske forhold eller prosjektering fra en rådgiver med spesialkompetanse. En bygningssakkyndig har verken kompetanse til å gi slik veiledning eller lov til å foreta en slik kontroll.

Tilstandsgraden er vurdert ut fra den forenklede og begrensede kontrollen. Det kan være feil og mangler om branntekniske forhold som en slik forenklet undersøkelse ikke vil avdekke. Vær derfor oppmerksom på denne risikoen, og søk videre veiledning eller rådgivning.

Boligen har røykvarslere og brannslukningsapparat.

1. Er det skader på røykvarslere?
Nei
2. Er det mangler på røykvarslere i boligen iht. forskriftskrav på søknadstidspunktet, men minst Byggeforskrift 1985?
Nei
3. Er det mangler for brannslukningsutstyr i boligen iht. forskriftskrav på søknadstidspunktet, men minst Byggeforskrift 1985?
Nei
4. Er det skader på brannslukningsutstyr eller er apparatet eldre enn 10 år?
Nei

TOMTEFORHOLD

Byggegrunn

Jord og- morenemasser.

TG 2 Drenering

Punktet må sees i sammenheng **Rom under terreng*

Drenering med ukjent utførelse.

Vurdering av avvik:

Tilstandsrapport

- Mer enn halvparten av forventet levetid på drenering er overskredet.

Konsekvens/tiltak

- Tiltak for redrening rundt boligen kan ikke utelukkes.
- Overvåk tilstanden jevnlig. For å få tilstandsgrad 0 eller 1 må dreneringen skiftes ut, men tidspunktet for når dette er nødvendig er vanskelig å si noe om. Bruken av underetg/kjeller vil og være avgjørende.

TG 2 Grunnmur og fundamenter

Støpte fundamenter, og støpt grunnmur. 70 mm ytong innvendig på deler av grunnmur. Tilbygg er fundamentert på støpte pilarer.

Vurdering av avvik:

- Grunnmuren har sprekke-dannelser.

Mindre sprekker/ riss i grunnmur. Noe saltutslag på grunnmur på ett rom.

Konsekvens/tiltak

- Lokal utbedring må utføres.

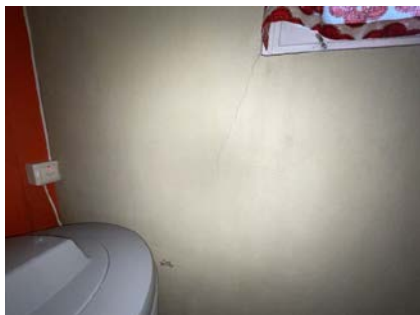

TG 2 Terrengforhold

Dels flat og dels skrånet tomt. Interne fallforhold på tomten.

Vurdering av avvik:

- Det er påvist dårlig fall eller flatt terreng inn mot grunnmur og dermed muligheter for større vannansamlinger.

Fallforhold fra grunnmur på baksida av hus, er ikke i henhold til anbefalingene som sier at det bør være et fall på 1:50 i tre meters lengde fra grunnmur/ringmur

Konsekvens/tiltak

- Det bør foretas terrengjusteringer.

TG 2 Utvendige vann- og avløpsledninger

Offentlig vann og- avløp, via private stikkledninger.

Vurdering av avvik:

- Det er avvik:

Vurdering er basert på alder. Tilstandsgrad 2 gis med bakgrunn i at mer enn halvparten av forventet brukstid for skjulte røranlegg er passert. Det er nå ingen symptomer på funksjonssvekkelse, men vær oppmerksom på at dette er en risikokonstruksjon.

Konsekvens/tiltak

- Tiltak:

Det er ikke behov for utbedringstiltak siden anlegget fungerer i dag, men ut ifra alder kan skader plutselig oppstå på eldre anlegg.

Bygninger på eiendommen

Garasje



Anvendelse

Byggeår

1967

Standard

Vedlikehold

Kommentar

Beskrivelse

1/2- part av frittstående dobbel garasje. Fundamentert på støpt ringmur, gruset dekke. Yttervegger er utført med trebindingsverk, kledd utvendig med stående panel i malt/ beiset utførelse. Takkonstruksjoner i tre, utført med plassbygde taksperrer. Taket er tekket med takpapp. Vippeport i tre.

Garasjen har behov for oppgraderinger/ vedlikehold.

Arealer, byggetegninger og brannceller

Standard gjeldende fra 01.01.2024

Arealmålinger og arealoppsett er basert på Norsk standard 3940:2023 Areal- og volum-beregninger av bygninger. Arealet gjelder for tidspunktet da boligen ble målt

Hva er måleverdig areal?

Arealet i rommet må ha minst 1,90 m fri høyde over gulvet og minst bredde på 0,60 m. Et loft med skråtak vil for eksempel bare få registrert målbar areal der høyden er minst 1,90 m og bredden minst 0,60 m. Rommet må ha dør eller luke, og gangbart gulv.

Hva er bruksareal?

BRA = BRA-i + BRA-e + BRA-b

Bruksarealet for bygningen er bruttoarealet minus arealet som opptas av yttervegger.



Carport og/eller garasje plass i felles garasjeanlegg er ikke måleverdig areal

Internt bruksareal (BRA-i)	Arealet innenfor boenheten(e)
Eksternt bruksareal (BRA-e)	Arealet av alle rom utenfor boenheten(e) og som tilhører denne, slik som for eksempel bod
Innglasset balkong mv (BRA-b)	Arealet av innglasset balkong, veranda eller altan når denne er tilknyttet boenheten(e)
Terrasse- og balkongareal (TBA)	Arealet av terrasser, åpne balkonger og åpen altan tilknyttet boenheten(e)

Gulvareal (GUA)
Er sum av BRA (bruksareal) og ALH (areal med lav takhøyde).

Arealet med lav takhøyde (ALH) er ikke måleverdig areal, som skyldes skråtak og lav himlingshøyde.

GUA kan opplyses i markedsføring der det er aktuelt for den konkrete boligen og kun sammen med BRA-i, for eksempel der gulvflaten har en verdi og har funksjon ved møblering og bruk av rommene. Ikke innredet areal som kaldloft, måles og oppgis normalt ikke.

Arealet kan ikke alltid fastsettes nøyaktig

Areal kan være komplisert eller umulig å måle opp nøyaktig fordi det er vanskelig å fastslå tykkelsen på innervegger, skjehveter i og utforming av bygningskonstruksjoner som karnapp, buer og vinkler som ikke er rette, åpne rom over flere etasjer og så videre.

Eiendommens markedsverdi kan ikke baseres på en matematisk beregning basert på antall kvadratmeter opplyst i rapporten. Opplysninger om areal kan altså ikke alene benyttes for å beregne eiendommens verdi.

Den bygnings sakkyndige kan avdekke eventuelle bruksendringer og avvik i branncelleinndeling

Den bygnings sakkyndige ser på byggetegninger hvis de er tilgjengelige og dette er en del av oppdraget, og vurderer bruken av boligen opp mot tegningene. Hvis den bygnings sakkyndige avdekker at en bolig ikke ser ut til å være delt opp i brannceller etter kravene i byggeteknisk forskrift på befaringstidspunktet, skal det opplyses om dette.

Reglene om bruksendring og brannceller kan være kompliserte. Søk videre faglige råd om rapporten ikke gir deg svar. Den bygnings sakkyndige kan ikke vurdere og svare på alle spørsmål, og kan heller ikke vite om kommunen kan gi unntak for kravene som gjelder. [Vil du vite mer?](#)

Om brannceller

En branncelle er hele eller avgrensede deler av en bygning hvor en brann fritt kan utvikle seg uten at den kan spre seg til andre bygninger eller andre deler av bygningen i løpet av en fastsatt tid.

Om bruksendring

Bruksendring er å endre bruken av et rom fra en tillatt bruk til en annen. Dette kan kreve søknad og tillatelse, for eksempel hvis du endrer et rom fra bod til soverom eller arbeidsrom, eller hvis du endrer en bolig til to separate boliger.

Rom for varig opphold har krav til takhøyde, romstørrelse, rømningsvei og lysforhold som må være oppfylt. Du kan søke kommunen om unntak for kravene, men kan ikke regne med å få unntak for krav som går på helse og sikkerhet, for eksempel krav til rømningsvei.

Bruksendring som krever godkjenning, og som ikke er søkt bruksendret, er ulovlig. Kommunen kan etter plan- og bygningsloven kapittel 32 forfølge overtredelser. Kommunen kan pålegge deg å avslutte den ulovlige bruken, eventuelt å rette eller tilbakeføre rommet til godkjent bruk.

Arealer

Enebolig.

Ny arealstandard

Etasje	Bruksareal BRA m ²			SUM	Terrasse- og balkongareal (TBA)	Ikke måleverdig areal (ALH)	Gulvareal (GUA)
	Internt bruksareal (BRA-i)	Eksternt bruksareal (BRA-e)	Innglasset balkong (BRA-b)				
1. Etasje	114			114	28		114
Kjeller	97			97			97
SUM	211				28		211
SUM BRA	211						

Romfordeling

Etasje	Internt bruksareal (BRA-i)	Eksternt bruksareal (BRA-e)	Innglasset balkong (BRA-b)
1. Etasje	Gang , Stue , Spisestue , Kjøkken , Soverom , Soverom 2, Bad , Bad		
Kjeller	Gang , Kjellerstue , Soverom , Soverom 2, Vaskekjeller, Bod		

Lovlighet

Byggetegninger

Det foreligger ikke godkjente og byggemeldte tegninger

Kommentar:

Brannceller

Er det påvist synlige tegn på avvik i branncelleinndeling ut ifra dagens byggeteknisk forskrift?

Ja Nei

Nyere håndverkstjenester

Er det ifølge eier utført håndverkstjenester på boligen siste 5 år?

Ja Nei

Krav for rom til varig opphold

Er det påvist avvik i forhold til rømningsvei, dagslysflate eller takhøyde?

Ja Nei

Kommentar: Det er ikke godkjente rømningsveger i kjeller. Vinduer på soverom i kjeller tilfredsstillende ikke kravet til 10% dagslysflate.

Garasje

Ny arealstandard

Etasje	Bruksareal BRA m ²			SUM	Terrasse- og balkongareal (TBA)	Ikke måleverdig areal (ALH)	Gulvareal (GUA)
	Internt bruksareal (BRA-i)	Eksternt bruksareal (BRA-e)	Innglasset balkong (BRA-b)				
Etasje		20		20			20
SUM		20					20
SUM BRA	20						

Romfordeling

Etasje	Internt bruksareal (BRA-i)	Eksternt bruksareal (BRA-e)	Innglasset balkong (BRA-b)
Etasje		Garasje	

Lovlighet

Byggetegninger

Det foreligger ikke godkjente og byggemeldte tegninger

Kommentar:

Brannceller

Er det påvist synlige tegn på avvik i branncelleinndeling ut ifra dagens byggt teknisk forskrift?

Ja Nei

Nyere håndverkstjenester

Er det ifølge eier utført håndverkstjenester på boligen siste 5 år?

Ja Nei

Krav for rom til varig opphold

Er det påvist avvik i forhold til rømningsvei, dagslysflate eller takhøyde?

Ja Nei

Kommentar:

Total fordeling mellom P-ROM og S-ROM

Tabellen under viser fordelingen av P-ROM og S-ROM etter veiledningen til NS 3940: 2012. Dette er til informasjon og til sammenligning. Tallene er omtrentlige, kan avvike fra faktiske målinger og er ikke juridisk bindende

	P-ROM(m2)	S-ROM(m2)
Enebolig.	193	18
Garasje	0	20

Kommentar

Enebolig. Takhøyde i kjeller er 205- 213cm.

Befarings - og eiendomsopplysninger

Befaring

Dato	Til stede	Rolle
18.7.2024	Erik-André Brodersen	Takstingeniør
	Kristian Fjeld	Kunde

Matrikkeldata

Kommune	gnr.	bnr.	fnr.	snr.	Areal	Kilde	Eieforhold
3403 HAMAR	1	3502		0	1255.7 m ²	BEREGNET AREAL (Ambita)	Eiet

Adresse

Tommelstadvegen 7

Hjemmelshaver

Fjeld Sverre Kristian

Eiendomsopplysninger

Beliggenhet

Boligen ligger på Mælumsløkka, i et veletablert og rolig område med villa og noe blokk bebyggelse. Det er kort veg til barnehager, barneskole, ungdomskole, videregående skole, nærbutikker mm. Det er ca. 2 km til Hamar sentrum med alle fasiliteter og servicetilbud. Kort avstand til bussforbindelse til Hamar. Fine tur og friluftsområder i nærmiljøet. Barnevennlig område.

Adkomstvei

Offentlig adkomst

Tilknytning vann

Offentlig vann

Tilknytning avløp

Offentlig avløp

Om tomten

Eiet tomt på 1255,7 m². Tomten er dels flat og dels skrånet, orientert mot vest. Tomten er opparbeidet med plenarealer og beplantning. Gode lys og solforhold.

Siste hjemmelovergang

Kjøpesum

0

Kilder og vedlegg

Dokumenter

Beskrivelse	Dato	Kommentar	Status	Sider	Vedlagt
Egenerklæring			Ikke gjennomgått		Nei

Tilstandsrapportens avgrensninger

STRUKTUR•REFERANSENIVÅ•TILSTANDSGRADER

- Rapporten er basert på innholdskrav i Forskrift til avhendingslova (tryggere bolighandel). Formålet er å gi en tilstandsanalyse til bruk for den som bestiller og/eller i et salg til forbruker, og ikke for andre tredjeparter. Rapportens omfang, struktur, metode og begrepsbruk følger i hovedsak Norsk Standard NS 3600:2018 (Teknisk tilstandsanalyse ved omsetning av bolig), samt Takstbransjens retningslinjer ved tilstandsrapportering for boliger og Takstbransjens retningslinjer for arealmåling.
- Tilbakeholdt eller uriktig informasjon som har betydning for vurderingen, er ikke bygningssakkyndiges ansvar. Rapporten beskriver avvik, altså en tilstand som er dårligere enn referansenivået. Rapporten framhever normalt ikke positive sider ved boligen ut over det som fremgår av tilstandsgradene.
- Tilstanden angis i rapporten og gir uttrykk for en gitt forventet tilstand blant annet vurdert ut fra alder og normal bruk slik:

i) **Tilstandsgrad 0, TG0:** Ingen avvik eller skader. I tillegg må bygningsdelen være tilnærmet ny, mindre enn 5 år, og det foreligger dokumentasjon på faglig god utførelse.

ii) **Tilstandsgrad 1, TG1:** Mindre avvik. Normal slitasje. Straksiltak ikke nødvendig. TG1 kan gis når bygningsdelen er tilnærmet ny og det ikke foreligger dokumentasjon på faglig god utførelse.

iii) **Tilstandsgrad 2, TG2:** Vesentlige avvik, og mindre avvik som etter NS 3600 gir TG 2, men som ikke nødvendigvis krever umiddelbare tiltak. I denne rapporten kan TG2 i Rapportsammendrag være inndelt i TG2 som krever tiltak og de som ikke krever umiddelbare tiltak. Konstruksjonen har normalt enten feil utførelse, en skade eller symptomer på skade, sterk slitasje eller nedsatt funksjon. Vedlikehold eller tiltak trengs i nær fremtid, det er grunn til å varsle fare for skader på grunn av alder eller overvåke spesielt på grunn av fare for større skade eller følgeskade. For skjulte konstruksjoner vil alder i seg selv være et symptom som kan gi TG2. For synlige konstruksjoner kan alder sammen med andre symptomer og momenter gi TG2. Avvik under TG2 kan gis sjablongmessig anslag.

iv) **Tilstandsgrad 3, TG3:** Store eller alvorlige avvik. Kraftige symptomer på forhold som man må regne med trenger utbedring straks eller innen kort tid. Påvist funksjonssvikt eller sammenbrudd. Avvik under TG3 skal gis sjablongmessig anslag.

v) **Tilstandsgrad TGiu:** Ikke undersøkt/ikke tilgjengelig for undersøkelse.

- Ved TG0 og TG1 gis det normalt ingen begrunnelse for valg av tilstandsgrad, fordi bygningen eller bygningsdelen da bare har normal slitasje. For anbefalte tiltak ved TG2 og TG3 må bruker av rapporten vurdere om tiltakene er nødvendige og lønnsomme. Hva det vil koste å utbedre rom eller bygningsdeler er et sjablongmessig anslag basert på registrert avvik og angitte tiltak i rapporten. Anslaget er gitt på generelt grunnlag og basert på erfaringstall i seks intervaller, og kan ikke forveksles med en konkret vurdering og tilbud fra en entreprenør eller håndverker. Det må eventuelt innhentes tilbud for en nærmere undersøkelse, og konkret og nøyaktig vurdering av utbedringskostnad. Kostnader til ikke oppdagede avvik/utbedringer/feil kan forekomme. Utbedringskostnad avhenger av personlige preferanser og markedspris på materialer og tjenesteyter.

PRESISERINGER

- Avvik vurderes ut fra tekniske forskrifter på godkjenningstidspunktet for bygget. Noen bygningsdeler vurderes

etter gjeldende teknisk forskrift på befaringstidspunktet. Dette gjelder blant annet:

i) Bad, vaskerom (våtrom)

ii) Forhold rundt brann, rømming, sikkerhet, for eksempel rekkverkshøyder/åpninger, ulovlige bruksendringer, brannceller mv.

- For skjulte konstruksjoner slik som vann og avløp uten dokumentasjon, er kvalitet og alder vurdert.

- Fastmonterte installasjoner, for eksempel innfelt belysning (downlights), demonteres ikke for å sjekke dampspæren bak. Dette av hensyn til bygningssakkyndiges kompetanse og risikoen for skade.

- Kontroll av fukt i konstruksjonen ved hulltaking i bad og vaskerom (våtrom), rom under terreng (kjelleretasje, underetasje og sokkeletasje) eller andre bygningsdeler skjer etter eiers aksept. Hulltaking av våtrom og rom under terreng kan unntaksvis unnlates, se Forskrift til Avhendingsloven.

- Kontroll av romfunksjoner for P-ROM utføres kun når det ikke foreligger godkjente og byggemeldte tegninger, eller når tegninger ikke stemmer med dagens bruk.

- Bygningssakkyndig gir en forenklet vurdering av branntekniske forhold og elektriske installasjoner i boligen dersom det er mer enn fem år siden sist boligen hadde el-tilsyn. Bygningssakkyndig kan anbefale å konsultere offentlige myndigheter eller kvalifisert elektrofaglig fagperson ved behov for grundigere undersøkelser.

TILLEGGSUNDERSØKELSER

Etter avtale kan tilstandsanalysen utvides til også å omfatte tilleggsundersøkelser utover minimumskravet i forskriften.

BEFARINGEN

Rapporten gir en vurdering av byggverk og bygningsdeler som bygningssakkyndig har observert, og som fremkommer av Forskrift til avhendingsloven. Rapporten er likevel ingen garanti for at det ikke kan finnes skjulte feil, skader og mangler. NS 3600:2018 (Teknisk tilstandsanalyse ved omsetning av bolig) har undersøkelsesnivå fra 1 til 3, der undersøkelsesnivå 1 er det laveste og baseres på visuell observasjon. Rapporten baseres på undersøkelsesnivå 1 med få unntak (våtrom og rom under terreng). I praksis betyr dette at gjennomføringen av befaringen begrenses som følger:

- Det utføres kun visuelle observasjoner på tilgjengelige flater uten fysiske inngrep (f.eks. riving).

- Flater som er skjult av snø eller på annen måte ikke er tilgjengelig eller skjult, blir ikke kontrollert. Det foretas ikke funksjonsprøving av bygningsdeler, som isolasjon, piper, ventilasjon, el. anlegg, osv.

- Det gis ingen vurdering av boligens tilbehør, hvite- og brunevarer og annet inventar. Dette gjelder også integrert tilbehør.

- Inspisering av yttertak er basert på det som er synlig, normalt på innsiden fra loftet og utvendig fra stige/bakkenivå. Befaring av tak må være sikkerhetsmessig forsvarlig for å kunne gjennomføres.

- Stikkprøvetakninger er utvalgt tilfeldig og kan innebære kontroll under overflaten med spiss redskap eller lignende.

Tilstandsrapportens avgrensninger

UTTRYKK OG DEFINISJONER

- Tilstand: Byggverkets eller bygningsdelens tekniske, funksjonelle eller estetiske status på et gitt tidspunkt.
- Symptom: Observerbart forhold som gir indikasjon på hvilken tilstand et byggverk eller en bygningsdel befinner seg i. Benyttes ved beskrivelse av avvik.
- Skadegjørere: Zoologiske eller biologiske skadegjørere, i hovedsak råte, sopp og skadedyr.
- Fuktsøk: Overflatesøk med egnet søkeutstyr (fuktindikator) eller visuelle observasjoner.
- Fuktmåling: Måling av fuktinnhold i materiale eller i bakenforliggende konstruksjon ved bruk av egnet måleutstyr (blant annet hammerelektrode og pigger).
- Utvidet fuktsøk (hulltaking): Boring av hull for inspeksjon og fuktmåling i risikoutsatte konstruksjoner, primært i tilstøtende vegger til bad, utforede kjellervegger og eventuelt i oppforede kjellergulv.
- Normal slitasjegrad: Forventet nedsliting av materiale i overflaten som er basert på enkle visuelle observasjoner. Kan vurderes sammen med bygningsdelens alder.
- Forventet gjenværende brukstid: Anslått tid et byggverk eller en del av et byggverk fortsatt vil være tjenlig for sitt formål (NS3600, Termer og definisjoner punkt 3.9)

AREALBEREGNING FOR BOENHETER

- Areal fastsettes etter Forskrift til avhendingsloven og Norsk Standard 3940 Areal- og volum-beregninger av bygninger fra 2023.
- Areal oppgis i hele kvadratmeter i rapporten, og gjelder for det tidspunkt oppmålingen fant sted.
- Bruksareal (BRA) er det måleverdige arealet som er innenfor omsluttete vegger målt i gulvhøyde (bruttoareal minus arealet som opptas av yttervegger). I tillegg til gulvhøyde gjelder regler om fri bredde for at arealet skal være måleverdig, med betydning for BRA av for eksempel loft med skråtak. BRA består av internt bruksareal (BRA-i), eksternt bruksareal (BRA-e) og innglasset balkong mv (BRA-b). Terrasse- og balkongareal (TBA) opplyses der tilstandsrapporten skal benyttes i boligomsetningen og der det er aktuelt. I tillegg kan gulvareal (GUA) og areal med lav takhøyde (ALH) opplyses sammen med BRA der det er aktuelt og en del av oppdraget. Rom skal ha atkomst og gangbart gulv for å kunne regnes som BRA/måleverdig areal.
- Arealet måles og oppgis dersom arealet oppfyller krav til måleverdighet, slik som at arealet må ha minst en bredde på 0,6m og minst en høyde på 1,9 m osv. Et rom kan være i strid med teknisk forskrift og mangle godkjenning hos kommunen for den aktuelle bruken, uten at dette får betydning for om arealet måles og oppgis i tilstandsrapporten. Når arealet måles tas det ikke hensyn til om arealet er lovlig oppført eller om bruken er lovlig, bruksendringer, lysforhold eller andre sikkerhetsmangler.
- Eiendommens markedsverdi kan ikke baseres på en rent matematisk beregning i forhold til antall kvadratmeter opplyst i rapporten. Opplysninger om areal kan altså ikke alene benyttes for beregning av eiendommens verdi.

• Rom som ligger utenfor boenheten, men som eier har påvist og/eller opplyst at tilhører boenheten, er oppmålt og inkludert i BRA-e. Det er ikke fremvist dokumentasjon på at rommet tilhører boenheten, med mindre dette er angitt særskilt. Rom utenfor boenheten kan omdisponeres av borettslaget/sameiet og dette kan påvirke boligens BRA. Vær oppmerksom på at NS 3940:2023 og eierseksjonsloven har ulik definisjon av fellesareal. Ved arealmåling gjelder NS 3940:2023 som definerer fellesareal slik: "Delen av bygning som brukes av to eller flere bruksenheter eller til bygningens forvaltning, drift eller vedlikehold.

• I en overgangsperiode skal rapporter som benyttes i boligomsetningen eller dersom det er en del av oppdraget også opplyse om fordelingen mellom P-ROM og S-ROM med utgangspunkt i definisjonene som fremkommer av veiledningen til Norsk Standard 3940 Areal- og volum-beregninger av bygninger fra 2012. Fordelingen mellom P-ROM og S-ROM er basert på veiledningen og bygningssakkyndiges eget skjønn. P-ROM er måleverdige rom som benyttes til kort eller langt opphold. S-ROM er måleverdige rom som benyttes til lagring, og tekniske rom. Bruken av et rom på befaringsstidspunktet har betydning for om rommet defineres som P-ROM eller S-ROM. Dette betyr at rommet både kan være i strid med teknisk forskrift og mangle godkjenning i kommunen for den aktuelle bruken, uten at dette vil få betydning for valg av arealkategori.

• Se øvrig informasjon om areal i rapporten, Norsk Standard 3940 (2012 og 2023) og veiledningen til disse.

PERSONVERN

Norsk takst, bygningssakkyndig og takstforetaket behandler personopplysninger som bygningssakkyndig trenger for å kunne utarbeide rapporten. Personvernerklæring med informasjon om bruk av personopplysninger og dine rettigheter finner du her [Personvernerklæring - iVerdi](#)

DELING AV PERSONOPPLYSNINGER FOR TRYGGERE BOLIGHANDEL OG MULIG RESERVASJON

Norsk takst og deres samarbeidspartnere benytter personopplysninger fra rapporten for analyse- og statistikkformål, samt utvikling og drift av produkter og tjenester for takstbransjen og andre aktører i bolig-omsetningen. Les mer om dette og hvordan du kan reservere deg på <https://www.norsktakst.no/norsk/om-norsk-takst/personvernerklæring/reservasjon/>

Vendu lager en boliganalyse basert på opplysninger fra rapporten. Les mer om dette og hvordan du kan reservere deg her: <https://samtykke.vendu.no/UT8046>

KLAGEORDNING FOR FORBRUKERE

Er du som forbruker misfornøyd med bygningssakkyndiges arbeid eller opptreden ved taksering av bolig eller fritidshus, se www.takstklagenemd.no for mer informasjon

EGENERKLÆRINGSSKJEMA

Til orientering vil dette skjema være en del av salgsoppgaven

Meglerfirma	
Aktiv EM Ringsaker	
Oppdragsnr.	
1214240064	
Selger 1 navn	
Gunnar Fjeld	
Gateadresse	
Tommelstadvegen 7	
Poststed	Postnr
HAMAR	2319
Er det dødsbo? <input type="checkbox"/> Nei <input checked="" type="checkbox"/> Ja	
Avdødes navn	Sverre Kristian Fjeld
Er det salg ved fullmakt? <input type="checkbox"/> Nei <input checked="" type="checkbox"/> Ja	
Hjemmelshavers navn	Gunnar Fjeld
Har du kjennskap til eiendommen? <input checked="" type="checkbox"/> Nei <input type="checkbox"/> Ja	

Document reference: 1214240064

Tilleggs kommentar

Selger har ikke bebodd eiendommen og har derfor ikke spesifikk kunnskap om den. Det kan derfor være skader og andre forhold ved eiendommen som ikke er spesifikt opplyst. Kjøper oppfordres derfor til å foreta en særlig grundig undersøkelse av eiendommen, gjerne med bistand av teknisk sakkyndig.

Jeg bekrefter at opplysningene er gitt etter beste skjønn. Jeg er kjent med at dersom jeg har gitt ufullstendige, uriktige eller misvisende opplysninger om eiendommen, vil forsikringsselskapet kunne søke hel eller delvis regress for sine utbetalinger eller redusere sitt ansvar helt eller delvis, jfr. vilkår for boligselgerforsikring punkt 7.1 og forsikringsavtaleloven kapittel 4.

Jeg er orientert om mitt mulige ansvar som selger etter avhendingsloven, eventuelt etter kjøpsloven (aksjeboliger), og om forsikringsselskapets sitt boligselgerforsikringstilbud.

Jeg er klar over at avtale om forsikring er bindende. Jeg er også klar over at premietilbudet først kan påberopes når boligen er solgt (budaksept). Premietilbudet som er gitt av megler er bindende for forsikringsselskapet i 6 – seks – måneder fra oppdragsinngåelse med megler.

Etter dette vil premien og forsikringsvilkårene kunne justeres. Når premietilbudet ikke lenger er bindende for forsikringsselskapet må egenerklæringsskjemaet signeres på nytt og eventuelle endringer påføres. Det vil da være forsikringspremien og forsikringsvilkårene på ny signeringsdato som legges til grunn.

Det kan ikke tegnes boligselgerforsikring ved følgende salg:

- mellom ektefeller eller slektninger i rett oppstigende eller nedstigenede linje, søsken, eller
- mellom personer som bor eller har bodd på boligeiendommen og/eller
- når salget skjer som ledd i sikredes næringsvirksomhet/er en næringsseiendom
- etter at boligeiendommen er lagt ut for salg.
- ved salg av helårs- og fritidsbolig er det krav til at det foreligger tilstandsrapport i henhold til Forskrift til avhendingslova (tryggere bolighandel).

Forsikringsselskapet kan ved skriftlig samtykke akseptere tegning av forsikring også i ovennevnte tilfeller.

Dersom forsikringsselskapet ikke har gitt skriftlig samtykke, kan erstatningen bortfalle.

Ved oppgjørsoppdrag trer forsikringen i kraft når kontrakten er signert av begge parter, begrenset til siste 12 måneder før overtakelse.

Forøvrig oppfordrer selger potensielle kjøpere til å undersøke eiendommen grundig, jf avhendingsloven § 3-10 og kjøpsloven § 20 (aksjeboliger).

Gyldig forsikring forutsetter at det for helårs- og fritidsbolig foreligger tilstandsrapport som er i henhold til Forskrift til avhendingslova (tryggere bolighandel).

- Jeg ønsker boligselgerforsikring, og bekrefter å ha mottatt og lest forsikringsvilkårene og informasjonsbrosjyre til selger i forbindelse med kjøp av boligselgerforsikring. Forsikringen trer i kraft på det tidspunkt det foreligger en budaksept mellom partene, begrenset til tolv måneder før overtakelse. Ved oppgjørsoppdrag trer forsikringen i kraft når kontrakten er signert av begge parter, begrenset til siste 12 måneder før overtakelse. Jeg bekrefter med dette at eiendommen ikke er en næringsseiendom, at den ikke selges som ledd i næringsvirksomhet eller mellom ektefeller eller slektninger i rett oppstigende eller nedstigende linje, søsken, eller mellom personer som bor eller har bodd på boligeiendommen. Gyldig forsikring forutsetter at det for helårs- og fritidsbolig foreligger tilstandsrapport som er i henhold til Forskrift til avhendingslova (tryggere bolighandel). Forsikringen er ugyldig dersom den tegnes i strid med forsikringsvilkårene. Jeg er innforstått med at eiendomsmegleren ikke har fullmakt til å gjøre unntak fra ovennevnte begrensninger. Jeg er oppmerksom på at 8% av total forsikringskostnader honorar til Söderberg & Partners.
- Jeg ønsker ikke boligselgerforsikring, men megler har tilbudt meg å kjøpe slik forsikring.
- Jeg kan ikke kjøpe boligselgerforsikring ihht vilkår.

NAME OF SIGNER	IDENTIFIER	TIME	ELECTRONIC ID
Gunnar Fjeld	3b711ffc94fbb6c0365d77f12 032817e5e00033e	22.08.2024 09:29:00 UTC	Signer authenticated by Nets One time code

Document reference: 1214240064

- This is a PDF document digitally signed by Nets' E-Signing service.
- The document's integrity is protected by signing and sealing the contents with a certificate issued to Nets by a third party. Validating the signature confirms that the contents have not been modified since the time of signing.
- For more information about document formats, see <https://www.nets.eu/developer>

Nabolagsprofil

Tommelstadvegen 7 - Nabolaget Mæhlumsløkka - vurdert av 35 lokalkjente

Nabolaget spesielt anbefalt for

- Familier med barn
- Godt voksne
- Etablerere



Offentlig transport

Tommelstadvn ved blokkene Linje B22	2 min 0.1 km
Hamar stasjon Linje F6, RE10, RE11, R60	6 min 2.4 km
Oslo Gardermoen	1 t

Skoler

Solvang skole (1-7 kl.) 217 elever, 17 klasser	12 min 0.9 km
Greveløkka skole (1-7 kl.) 199 elever, 13 klasser	14 min 1.1 km
Rollsløkken skole (1-7 kl.) 252 elever, 15 klasser	16 min 1.2 km
Børstad ungdomsskole (8-10 kl.) 353 elever, 24 klasser	16 min 1.2 km
Ajer ungdomsskole (8-10 kl.) 358 elever, 27 klasser	16 min 1.2 km
Hamar katedralskole 1300 elever	21 min 1.5 km
Wang Toppidrett Hamar	6 min

«Det er et stille og rolig strøk, rett ved Ankerskogen friareale, like ved skoler, og butikker i nærheten. Under 2 km til by-sentrum. Buss like i nærheten.»



Sitat fra en lokalkjent



Opplevd trygghet

Veldig trygt 86/100



Kvalitet på skolene

Veldig bra 81/100



Naboskapet

Godt vennskap 68/100

Aldersfordeling

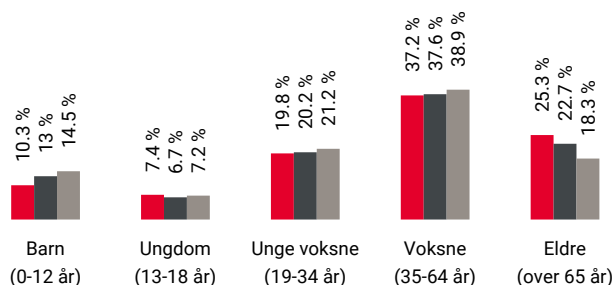

Område	Personer	Husholdninger
Mæhlumsløkka	945	491
Hamar	35 200	17 895
Norge	5 425 412	2 654 586

Barnehager

Lundbo barnehage (1-5 år) 91 barn	10 min 0.8 km
Klukhagan barnehage (1-5 år) 60 barn	12 min 1 km
Ajer barnehage (1-5 år) 45 barn	15 min 1.1 km

Dagligvare

Kiwi Mæhlumsløkka PostNord	8 min 0.6 km
Spar Sannerud Post i butikk	14 min 1 km

Primære transportmidler

 1. Egen bil



 2. Sykkel



 Gateparkering
Lett 95/100

 Støynivået
Lite støynivå 90/100

 Turmulighetene
Nærhet til skog og mark 90/100

Sport

 M. pedersensgt. ball-løkke 4 min 
Ballspill 0.3 km

 Ankerskogen friluftsområde 8 min 
Frisbeegolf, treningsapparater mm. 0.6 km

 Ankerskogen svømme-/treningscenter 14 min 

 Fønix CC stadion 24 min 

Boligmasse

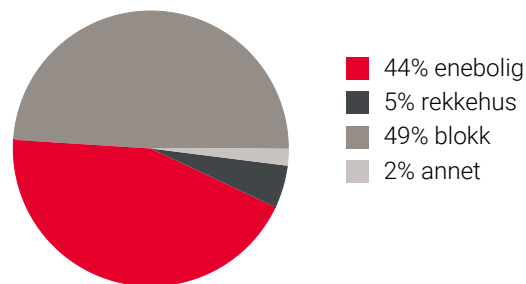

«Hyggelig, sentrumsnært med gode naboer»

Sitat fra en lokalkjent



Varer/Tjenester

 Torghjørnet 21 min 

 Sykehusapoteket Hamar 19 min 

Aldersfordeling barn (0-18 år)

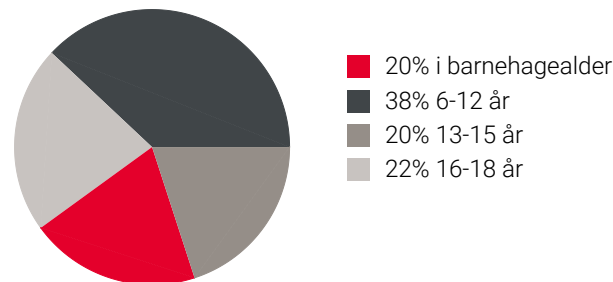

Familiesammensetning

Par m. barn



Par u. barn



Enslig m. barn





Enslig u. barn



Flerfamilier



0% 54%

 Mæhlumsløkka
 Hamar
 Norge

Sivilstand

		Norge
Gift	32%	33%
Ikke gift	52%	54%
Separert	10%	9%
Enke/Enkemann	6%	4%



OVERSIKT OVER LØSØRE OG TILBEHØR TIL EIENDOMMEN

Oversikten er utarbeidet av Norges Eiendomsmeglerforbund, Eiendom Norge og Advokatforeningens Eiendomsmeglingsgruppe, og er gjeldende fra 1. januar 2020.

Generelt

Lov om avhending av fast eiendom (avhendingslova/avhl.) av 3. juli 1992 regulerer kjøper og selgers rettigheter og plikter ved overdragelse av fast eiendom og andeler i borettslag.

I henhold til avhl. § 3-4 skal eiendommen, når annet ikke er avtalt, overdras med innredninger og utstyr som etter lov, forskrift eller annet offentlig vedtak skal følge med. Det samme gjelder varig innredning og utstyr som enten er fastmontert eller er særskilt tilpasset bygningen, jf. avhl. § 3-5. Loven inneholder ingen detaljert oversikt over hva som omfattes av «innredning og utstyr», og over hva som skal regnes som «fastmontert eller særskilt tilpasset».

Partene kan fritt avtale hva som skal følge med eiendommen ved salg. Bransjens liste over løsøre og tilbehør som skal følge med eiendommen, er en del av avtalen mellom kjøper og selger dersom ikke annet er opplyst i salgsoppgaven, kjøper har tatt forbehold i bud eller avtale på annen måte er inngått. Der intet annet er avtalt, vil løsøre og tilbehør medfølge slik dette fremkommer av avhl. § 3-4 og § 3-5 og denne oversikt.

Produkter og installasjoner som medfølger overdras uten noen form for garantier, utover eventuell gjenværende leverandørgaranti.

Dersom det er noe i nedenstående liste som ikke finnes på eiendommen, vil det heller ikke medfølge.

- 1. HVITEVARER** medfølger der dette er spesielt angitt i salgsoppgaven.
- 2. HELDEKKENDE TEPPER** følger med uansett festemåte.
- 3. VARMEKILDER**, slik som ovner, kaminer, peiser, varmpumper og panelovner, følger med uansett festemåte. Frittstående biopeiser/varmeovner og terrassevarmere medfølger ikke. Det følger ikke med varmekilder i rom som ikke har vegg- eller fastmonterte varmekilder på visning.
- 4. TV, RADIO OG MUSIKKANLEGG.** TV-antenner og fellesanlegg for TV, herunder parabolantenne, og tuner/en/dekoder/tv-boks medfølger der dette eies av selger. Veggmontert TV/flatskjerm med tilhørende festeordning samt musikkanlegg følger ikke med (se også punkt 12).
- 5. BADEROMSINNREDNING/UTSTYR.** Badekar, dusjkabinett, dusjvegger, alle fastmonterte speil og hyller, fastmonterte glass- og håndkleholdere, herunder håndklevarmere samt baderomsinnredning, medfølger.
- 6. GARDEROBESKAP** medfølger, selv om disse er løse. Fastmonterte garderobehyller og knagger medfølger. Innredning i garderobeskap, for eksempel løse eller fastmonterte trådkurver, hyller, stenger og lignende, medfølger.

7. KJØKKENINNREDNING medfølger, herunder også åpne, fastmonterte hyller og løs eller fastmontert kjøkkenøy.

8. MARKISER, PERSIENNER og annen type innvendig og utvendig solskjerming, gardinoppheng, lamellgardiner og liftgardiner medfølger.

9. AVTREKKSIVIFTER av alle slag, samt fastmonterte aircondition/ventilasjonsanlegg, medfølger.

10. SENTRALSTØVSUGER medfølger med komplett anlegg, herunder slange, munnstykke mm.

11. LYSKILDER. Kupler, lysstoffarmatur, fastmonterte "spotlights", oppheng og skinner med spotlights samt utelys og hagebelysning medfølger. Vegglamper, krokhengte lamper, lysekroner, prismelamper og lignende som er koblet til sukkerbit eller stikkontakt følger likevel ikke med.

12. INSTALLERTE SMARTHUSLØSNINGER med sentral som styrer lys, varme, lyd o.l., samt tilhørende trådløse enheter som brytere, sensorer, kameraer, integrerte høyttalere el. medfølger. Enkle lysstyringssystem f.eks. med en sentral som kun styrer lyspærer eller smartpærer montert i sokkel medfølger likevel ikke.

13. UTVENDIGE SØPPELKASSER og eventuelt holder/hus til disse medfølger.

14. POSTKASSE medfølger.

15. UTENDØRS INNRETNINGER slik som flaggstang, fastmontert tørkestativ, samt andre faste utearrangementer som f.eks. badestamp, boblekar/jacuzzi og liknende utendørs kar, lekestue, lekestativ, utepeis, fastmontert trommel til vannslange, medfølger. Guidekabel/avgrenskingskabel til robotgressklipper medfølger, men robotgressklipper og ladestasjon for denne medfølger ikke.

16. FASTMONTERT VEGGLADER/LADESTASJON TIL EL-BIL medfølger uavhengig av hvor laderen er montert.

17. SOLCELLEANLEGG med tilhørende teknisk infrastruktur medfølger.

18. GASSBEHOLDER til gasskomfyr og gasspeis medfølger.

19. BRANNSTIGE, BRANNTAU, feiestige og lignende medfølger der dette er påbudt. Løse stiger medfølger ikke.

20. BRANNSLUKNINGSAPPARAT, BRANNSLANGE og RØYKVARSLER medfølger der dette er påbudt. Det er eier og brukers plikt til å se til at utstyret forefinnes på enhver eiendom. Hvis annet ikke er uttrykkelig avtalt, skal dette derfor alltid følge med ved salg av eiendom.

21. SAMTLIGE NØKLER til eiendommen som selger er i besittelse av skal overleveres kjøper på overtakelsen, herunder nøkler til eventuelle boder, uthus, garasjeportåpner e.l. Låses boder, uthus e.l. med hengelås, skal lås og nøkler til disse medfølge.

22. GARASJEHYLLER, bodhyller, lagringshyller og oppheng til bildekk medfølger såfremt de er fastmontert.

Planter, busker og trær som er plantet på tomten, eller fastmonterte kasser og lignende er en del av eiendommen og medfølger i handelen.

HELP Boligkjøperforsikring

Boligkjøperforsikring

- Advokathjelp ved boligkjøpet og i 5 år fremover.
- Er kjøpers motvekt til selgers boligselgerforsikring.
- Gir deg advokathjelp hele veien til rettskraftig dom, om nødvendig.

Boligkjøperforsikring **PLUS**

- Advokathjelp ved boligkjøpet og i 5 år fremover.
- Er kjøpers motvekt til selgers boligselgerforsikring.
- Gir deg advokathjelp hele veien til rettskraftig dom, om nødvendig.
- Advokathjelp i de viktigste rettsområdene i privatlivet.

PLUS gir boligeiere sterkt rabattert advokathjelp. Be om råd eller hjelp i retten når du trenger det fra Norges viktigste advokatmiljø for privatpersoner.

PLUS kan bare tegnes samtidig med boligkjøperforsikringen, og koster kun kr 2 800 i tillegg. **PLUS** fornyes årlig - om du ønsker det.

Borettslag/aksjeleilighet: Kr 7 200

Selveierleilighet/rekkehus: Kr 10 400

Ene-/tomannsbolig, tomt: Kr 15 100

Rettsområder du får hjelp med

Samboeravtale, ektepakt og arv

Forbrukerkjøp og håndverkertjenester

Utleie og naboforhold

Tomtefeste, veirett og andre servitutter

Plan- og bygningsrett

Skatt ved oppussing, utleie og eiendomssalg

Tilgang til digitale juridiske avtaler via Min side

“Vi unner ingen å stå alene”

Rett skal være rett. For alle.



Fra å vurdere om vi hadde råd til advokat, kunne vi vurdere om vi hadde råd til ny sofa.

Boligkjøperforsikring tegnes hos eiendomsmegler senest ved kontraktsgjøring og gir rett til advokathjelp inntil 5 år etter overtakelse. Forsikringen betales som del av oppgjøret ved boligkjøpet. **PLUS**-dekningen fornyes årlig ved faktura fra HELP.

Egenandel kr 4 000 påløper ved takst, tvist eller 10 timer advokatbistand, avhengig av hva som kommer først. Meglerforetaket mottar kr 4 200/4 600/5 000 i kostnadsgodtgjørelse, avhengig av boligtype, samt et tillegg på kr 1 000 ved salg av **PLUS**.

Vi tar forbehold om pris- og vilkårsendringer. Hvis premien ikke er innbetalt ved overtakelse, vil avtalen bli kansellert. For fullstendig informasjon om dekning og vilkår, se help.no

Har du spørsmål? Kontakt HELP på help.no/minside, telefon 22 99 99 99 eller epost post@help.no

Rett skal være rett. For alle.



Viktige endringer i avhendingsloven

Den 1. januar 2022 ble avhendingsloven endret på viktige punkter for både kjøper og selger. Samtidig fikk vi en ny forskrift som regulerer jobben en takstmann skal gjøre. Den nye forskriften stiller strengere krav til tilstandsrapportene som er en viktig del av kontrakten ved boligsalg. HELP, landets største advokatmiljø for boligkjøpere, har laget en kort innføring i de nye reglene.

Forbudt å selge bolig “som den er”

Du har kanskje hørt at de fleste brukte boliger har vært solgt «som de er»? Dette forbeholdet innebar at selger fraskrev seg ansvar for skjulte feil og mangler. Det var bare hvis selger hadde holdt tilbake eller gitt uriktig informasjon, eller hvis boligen var i vesentlig dårligere stand at kjøper kunne nå frem med et krav mot selger.

Fra 1. januar 2022 kan ikke selger lenger ta generelle forbehold av «som den er»-typen. Dette betyr at når vi da skal vurdere om en bolig har en mangel, må vi vurdere grundig hva som fremgår av kjøpsavtalen. Med kjøpsavtalen menes alle dokumenter og opplysninger som tilbys før kjøpet, også FINN-annonsen og alle vedleggene til salgsoppgaven. Hvis kjøpsavtalen ikke gir et klart svar (av typen “Det følger egen parkeringsplass med leiligheten” eller “Badet er renoverert av fagfolk”), må vi vurdere hva kjøper kan forvente basert på blant annet eiendommens synlige tilstand, alder, opplysningene som er gitt ved salget, feilenes art, karakter og omfang.

Egenandel

Avhendingsloven har også fått en ny bestemmelse om egenandel. Egenandelen slår først inn når det er påvist at eiendommen har en mangel. Når det er et avvik fra kontrakten som utgjør en mangel, skal oppgjøret reduseres med 10 000 kroner, uavhengig av om utbedringskostnadene er høye eller lave. Dette innebærer blant annet at kjøper ikke kan rette krav mot selger hvis det koster mindre enn 10 000 kroner å utbedre mangelen.

Selv om utbedringskostnadene er høye, kan det likevel tenkes at feil ved boligen ikke utgjør mangler etter loven. Dette avhenger av hva som er avtalt mellom partene, og hva kjøper kan forvente basert på de momentene vi har nevnt over.

Nytt om tilstandsrapporter

Tidligere ble det ikke stilt noen konkrete krav til hva en tilstandsrapport skulle inneholde og hvordan den skulle se ut. Dette hadde som konsekvens at tilstandsrapportene varierte i innhold og kvalitet. I den nye forskriften til avhendingsloven stilles det en rekke krav for at en tilstandsrapport skal regnes som godkjent.



Forts. Viktige endringer i avhendingsloven

Opplysningene i tilstandsrapporten skal gis på en forbrukervennlig måte, og det er beskrevet hva takstmannen skal vurdere og hvordan noen av undersøkelsene skal gjennomføres.

Vi har tro på at kjøpere nå vil få bedre informasjon i forkant av salget og dermed et bedre beslutningsgrunnlag.

Kjøpers undersøkelsesplikt lovfestes

Avhendingsloven har også fått en regel om undersøkelsesplikt for kjøper. Regelen tydeliggjør at kjøperen skal anses å kjenne til forhold som er tydelig beskrevet i tilstandsrapporten eller annen relevant salgsdokumentasjon. Det fremgår av loven at kjøperen ikke kan klage på avvik hvis disse er tydelig beskrevet i salgsdokumentasjonen, uavhengig av om kjøperen faktisk har satt seg inn i denne.

Det er derfor svært viktig at kjøper setter seg godt inn i alle dokumenter og opplysninger som tilbys i forkant av kjøpet. Hvis det er noe du ikke forstår, anbefaler vi at du stiller spørsmål til selger og/eller eiendoms-megler. Dersom det er gitt motstridende opplysninger i salgsdokumentene, må du undersøke hvilke av opplysningene som er korrekte, og eventuelt ta forbehold dersom motstriden ikke avklares. Du kan ikke velge å holde deg til den opplysningen du liker best.

Arealavvik

Avhendingsloven har også fått en ny bestemmelse om arealavvik innendørs. Helt kort betyr endringen at eiendommen har en mangel hvis opplysningene om størrelse i salgsdokumentene ikke er riktig. Det er en forutsetning at avviket utgjør mer enn 2 % og minst én kvadratmeter, og at selgeren ikke godtgjør at opplysningene ikke har hatt betydning for kjøperen.

Viktig for kjøper å være klar over

Advokatene i HELP er fornøyde med regelendringer som bidrar til at kjøper får bedre informasjon. Dette kan redusere antall konflikter i etterkant av boligkjøpet.

Selv om selgers ansvar nå har blitt utvidet, er det ikke slik at alle feil er mangler etter avhendingsloven. Det er påregnelig med noen feil ved boligen på grunn av alder, slitasje, osv., og det som er opplyst ved salget, er naturligvis ikke mangler. Jo eldre boligen er, desto vanligere er det å avdekke feil. Det er svært viktig å lese salgsoppgaven nøye. Hvis det er gitt konkrete risikoopplysninger om bestemte bygningsdeler, er det påregnelig å måtte utbedre disse og denne kostnaden må kjøper dekke selv.

Hvis du har boligkjøperforsikring hos HELP, vil våre advokater hjelpe deg med å vurdere om du kan rette et krav mot selger/selgers boligselgerforsikringsselskap. Dersom det er sannsynlig at du vil nå frem med et krav, forfølger vi saken for deg til den er løst.



Et hjem er mer verdt enn et hus, og et hus er mer enn bare vegger.

Det er et sted for å skape gode minner
preget av trivsel, omsorg og trygghet.

For oss som jobber med folks hjem hver
eneste dag, er det naturlig å engasjere oss
sammen med SOS-barnebyer for å gi flere
barn et trygt og godt hjem.

For hvert hjem vi formidler, gir vi derfor
100 kroner til SOS-barnebyers arbeid.

aktiv. +  **SOS
BARNEBYER**

Forbrukerinformasjon om budgivning

Sist oppdatert med virkning fra 1. januar 2014, i forbindelse med ikrafttredelse av endringer i eiendomsmeglingsforskriften.

Informasjonen er utarbeidet av Forbrukerombudet, Forbrukerrådet, Den Norske Advokatforening ved Eiendomsmeglingsgruppen, Eiendomsmeglerforetakenes Forening og Norges Eiendomsmeglerforbund, på grunnlag av blant annet forskrift om eiendomsmegling § 6-3 og § 6-4.

Nedenfor gis en oversikt over de retningslinjer som forbrukermyndighetene og organisasjonene anbefaler benyttet ved budgivning på eiendommen. Avslutningsvis gis også en kort oversikt over de viktigste rettsreglene tilknyttet budgivning.

Før det legges inn bud på eiendommen oppfordres budgiver til å sette seg inn i all relevant informasjon om eiendommen, herunder eventuell salgsoppgave og teknisk rapport med vedlegg.

Gjennomføring av budgivning

1. På forespørsel vil megler opplyse om aktuelle bud på eiendommen, herunder om relevante forbehold.
2. Alle bud skal inngis skriftlig til megler, som formidler disse videre til oppdragsgiver. Kravet til skriftlighet gjelder også budforhøyelser og motbud, aksept eller avslag fra selger. Før formidling av bud til oppdragsgiver skal megler innhente gyldig legitimasjon og signatur fra budgiver. Kravet til legitimasjon og signatur er oppfylt for budgivere som benytter e-signatur, eksempelvis BankID eller MinID. Med skriftlige bud menes også elektroniske meldinger som e-post og SMS når informasjonen i disse er tilgjengelig også for ettertiden.
3. Et bud bør inneholde eiendommens adresse (eventuelt gnr/bnr), kjøpesum, budgivers kontaktinformasjon, finansieringsplan, akseptfrist, overtakelsesdato og eventuelle forbehold som for eksempel usikker finansiering, salg av nåværende bolig ol. Normalt vil ikke et bud med forbehold bli akseptert før forbeholdet er avklart. Konferer gjerne med megler før bud avgis.
4. Megler skal legge til rette for en forsvarlig avvikling av budrunden. I forbrukerforhold (dvs. der oppdragsgiver er forbruker) skal megleren ikke formidle bud med kortere akseptfrist enn kl. 12.00 første virkedag etter siste annonserte visning. Etter denne fristen bør budgivere ikke sette en kortere akseptfrist enn at megler har mulighet til, så langt det er nødvendig, å orientere oppdragsgiver, budgivere og øvrige interessenter om bud og forbehold. Det bør ikke gis bud som diskriminerer eller utelukker andre budgivere. Dersom bud inngis med en frist som åpenbart er for kort til at megleren kan avvikle budrunden på en forsvarlig måte som sikrer oppdragsgiver og interessenter et tilstrekkelig grunnlag for sine handlingsvalg, vil megler fraråde budgiver å stille slik frist.
5. Megleren vil uoppfordret gi sin vurdering av det enkelte bud overfor oppdragsgiveren, når budet er gitt innenfor fristene i punkt 4.
6. Megleren skal så langt det er nødvendig og mulig holde budgiverne skriftlig orientert om nye og høyere bud og eventuelle forbehold. Megler skal så snart som mulig bekrefte skriftlig overfor budgivere at budene deres er mottatt.
7. Etter at handel har kommet i stand, eller dersom en budrunde avsluttes uten at handel er kommet i stand, kan en budgiver kreve kopi av budjournalen i anonymisert form.
8. Kopi av budjournal skal gis til kjøper og selger uten ugrunnet opphold etter at handel er kommet i stand. Dersom det er viktig for budgiver å bevare sin anonymitet, bør budet fremmes gjennom fullmektig.

Viktige avtalerettslige forhold

1. Det eksisterer ingen angrerett ved salg/kjøp av fast eiendom.
2. Når et bud er innsendt til megler og han har formidlet innholdet i budet til selger (slik at selger har fått kunnskap om budet), kan budet ikke kalles tilbake. Budet er da bindende for budgiver frem til akseptfristens utløp, med mindre budet før denne tid avslås av selger eller budgiver får melding om at eiendommen er solgt til en annen (man bør derfor ikke gi bud på flere eiendommer samtidig dersom man ikke ønsker å kjøpe flere enn en eiendom).
3. Selger står fritt til å forkaste eller akseptere ethvert bud, og er for eksempel ikke forpliktet til å akseptere høyeste bud.
4. Når en aksept av et bud har kommet frem til budgiver innen akseptfristens utløp er det inngått en bindende avtale.
5. Husk at også et eventuelt bud fra selger til kjøper (såkalte "motbud"), avtalerettslig er et bindende tilbud som medfører at det foreligger en avtale om salg av eiendommen dersom budet i rett tid aksepteres av kjøper.

For eiendommen:

Adresse: Tommelstadvegen 7
2319 HAMAR**Meglerforetak:** Aktiv Eiendomsmegling
Saksbehandler: Mattis Barmoen Andersen**Oppdragsnummer:****Telefon:** 915 13 369
E-post: mattis.andersen@aktiv.no

Undertegnede gir herved følgende bud på ovennevnte eiendom:

Kjøpesum: Kr. _____**Beløp med bokstaver:** Kr. _____

+ omkostningert iht. opplysninger i salgsoppgaven

Dette budet er bindende for undertegnede frem til og med den: _____ Kl. _____*Dersom annet ikke er angitt gjelder budet til kl. 15.00 første virkedag etter siste annonserte visning. I forbrukerforhold vil bud med kortere akseptfrist enn til kl. 12.00 første virkedag etter siste annonserte visning ikke bli viderefordlet til selger.***Eventuelle forbehold:** _____

Undertegnede er kjent med at selger står fritt til å godta eller forkaste ethvert bud. Likeledes er undertegnede klar over at budet er bindende for budgiver når det er kommet til selgers kunnskap. Handelen er juridisk bindende for begge parter dersom budet aksepteres innen akseptfristen. Undertegnede er kjent med at budjournalen vil bli forelagt kjøper og selger når handel er sluttet.

Ønsket overtakelsesdato: _____

Budet baseres på opplysninger og salgsvilkår som fremkommer av salgsoppgave datert: _____

Kjøpet vil bli finansiert slik:

Låneinstitusjon: _____ Referanse og tlf nr.: _____

Lånt kapital: _____ Kr.: _____

Egenkapital: _____ Kr.: _____

Totalt: _____ Kr.: _____

Egenkapital består av: Salg av nåværende bolig eller fast eiendom Disponibelt kontantbeløp (bankinnskudd)Jeg gir bud som: Forbruker Ledd i næringsvirksomhet / juridisk person (selskap)Jeg samtykker til bruk av elektronisk kommunikasjon: Ja Nei

Navn: _____

Navn: _____

Fødselsnr. (11 siffer): _____

Fødselsnr. (11 siffer): _____

Adresse: _____

Adresse: _____

Postnr.: _____ Sted: _____

Postnr.: _____ Sted: _____

Tlf.: _____ E-post: _____

Tlf.: _____ E-post: _____

Dato.: _____ Sign: _____

Dato.: _____ Sign: _____

Kopi av legitimasjon

Kopi av legitimasjon

aktiv.
Tar deg videre