



aktiv.

Smedvegen 1, 2816 GJØVIK

**Meget innholdsrik enebolig -
sentral beliggenhet på Gjøvik -
garasje - kort til dagligvare,
apotek, sentrum og Mjøsa.**



Eiendomsmegler

Anne Mette Skar

Mobil 980 15 622

E-post anne.mette.skar@aktiv.no

Aktiv Gjøvik Land Toten

Strandgata 30, 2801 Gjøvik

Nøkkelinformasjon

| | |
|------------------------|----------------------|
| Prisant.: | Kr 3 990 000,- |
| Omkostn.: | Kr 101 100,- |
| Total ink omk.: | Kr 4 091 100,- |
| Selger: | Hasan Rivan Shokooh |
| Salgsobjekt: | Enebolig |
| Eierform: | Eiet |
| Byggeår: | 1960 |
| BRA-i/BRA Total | 147/253 kvm |
| Tomtstr.: | 742.5 m ² |
| Soverom: | 3 |
| Gnr./bnr. | Gnr. 60, bnr. 75 |
| Oppdragsnr.: | 1209250188 |

Ditt nye hjem?

Innholdsrik enebolig med sentral beliggenhet på Gjøvik. Her er det gangavstand til dagligvare, apotek og diverse forretninger. Kort veg til Gjøviks bykjerne med alt av sentrumsfasiliteter. Fin nærhet til Mjøsa med bademuligheter, båthavner og idyllen langs Mjøspromenaden.

Boligen fremstår som lys og trivelig. Kjøkkenet har godt med skap- og benkeplass. Fin plass til spisestue i tilknytning til kjøkkenet. I tillegg har stuen god plass til møblering av sofagruppe. Lun og god atmosfære med vedfyring. Det er godt med dagslys inn, noe som skaper en luftig og god romfølelse.

Et soverom på hovedplan. 2 soverom i boligens 2. etasje, det ene med utgang til veranda med hyggelig Mjøsutside.

Kjelleretasjen har godt med plass, men rom i kjeller er ikke bruksendret.

Garasje. Tomt med plen.



Innhold

| | |
|-------------------------|-----|
| Nøkkelinformasjon | 2 |
| Om eiendommen | 4 |
| Nabolagsprofil | 100 |
| Budskjema | 111 |

Om eiendommen

Om boligen

Areal

BRA - i: 147 m²

BRA - e: 106 m²

BRA totalt: 253 m²

TBA: 6 m²

Enebolig

Bruksareal fordelt på etasje

Underetasje

BRA-e: 78 m² Bodrom (et innredet som kjøkken og et som bad), disp. rom og ganger.

Rom i kjeller er ikke bruksendret i kommunen.

1. etasje

BRA-i: 106 m² Kjøkken, spisestue, stue, soverom, boder og gang, samt garasje.

2. etasje

BRA-i: 41 m² 2 soverom, bad og gang.

TBA fordelt på etasje

2. etasje

6 m²

Garasje

Bruksareal fordelt på etasje

1. etasje

BRA-e: 28 m² Garasje.

Takstmannens kommentar til arealoppmåling

Oppgitte arealer er iht vedlagte tilstandsrapport.

Oppmålt med lasermåler.

Målt takhøyde loftsetasje: Varierende, men målt 2,28m og skråhimling.

Målt takhøyde 1. etasje: Varierende, men målt 2,38m.

Målt takhøyde kjeller/underetasje: Varierende, men målt 2.06m.

Avvik på branncelleinndeling fra dagens Bygningslov og teknisk forskrift.
Noen vinduer i kjeller må skiftes ut for og tilfredsstillende krav til rømningsvei.

Tomtetype

Eiet

Tomtestørrelse

742.5 m²

Tomtebeskrivelse

Eiet tomt som er flat og opparbeidet med plen og beplantning. Gårdsplass med parkeringsplasser.

Solrikt. Noe Mjøsutsikt.

Eiendommen er delvis inngjerdet.

Tomtestørrelse er oppgitt iht opplysninger gitt av kommunen/ kommunens matrikkelkart.

Tomtestørrelse/-areal på 742,5 m² er hentet fra matrikkelutskrift (basert på oppmåling i digitalt kart). Det gjøres oppmerksom på at denne type arealangivelse (med tilhørende kart) kan være upresis og at man dermed kan få avvik i både areal og grenser ved en eventuell fremtidig oppmåling. Mangel grunnet avvikende grenser og/ eller arealsvikt kan derfor ikke påberopes.

Eiendommen ble etablert: 17.08.1957. Målebrev.

Areal på tomten ved etablering av eiendommen var 942,7 m².

Beliggenhet

Fin og sentral beliggenhet med kort avstand til det meste.

Ca. 500 meter til Mjøsa med mange flotte badeplasser, bybadstue, båthavner, Skibladner og Mjøs promenaden med gatelys, lekeplass og treningsapparater som alle kan benytte seg av både sommer og vinter.

Det er kun en kort spasertur til sentrum med alle fasiliteter og kort vei til busstopp.

Kort avstand til Steinerskole/barnehage, videregående skole og NTNU samt fine friluftsmuligheter. Det er kun 2 minutters gange til tannlege og 5 minutter til dagligvare, apotek, Elkjøp og XXL.

Gjøvik kan også by mange flotte aktivitetstilbud som f.eks. Fastland med friluftsbad, tennisbaner og alpinanlegg, Hovdetoppen samt Øverbymarka med mange merkede turløyper, ski/lysløype, Eiktunet kafé, frisbeegolfarena og klatrepark, Gjøvik stadion, treningssenter og Røverdalen svømmehall. Nærområdet er helt perfekt for sykling og

turgåing.

Se vedlagte nabolagsprofil i prospektet for ytterligere informasjon om nærområdet.

Adkomst

Se kart.

Det vil bli skiltet med Aktiv visningsskilter ved felles visninger.

Bebyggelsen

Det er boligbebyggelse i området rundt.

Bygningssakkyndig

Ola Kjeldsberg

Type takst

Tilstandsrapport

Byggemåte

Boligen er fra ca. 1960 og modernisert i senere tid.

Normal standard og god planløsning.

Taket er tekket med metallplater i imitert takstein.

Utvendige beslag, takrenner og nedløp i metall. Vindskier og toppbord i treverk.

Yttervegg i isolert bindingsverk. Stående utvendig trekledning.

Mønet skråtak i trekonstruksjoner. Konstruksjonen er plassbygget.

Kombinert kaldt loft og skråhimling. Adkomst til loft fra luke.

Vinduer i varierende alder og utførelse. Noen fra byggeår, og noen fra senere år.

I hovedsak malte trevinduer i 2-lags energiglass.

Ytterdører med 2-lags energiglass.

Balkongdører med 2-lags energiglass.

Overbygget balkong med utgang fra soverom:

Konstruksjoner, overflater, rekkverk og håndlist i treverk.

Utvendige trapper:

Trapp i betong ved inngang.

Trapp i betong ved veranda dør.

Trapp i treverk til leilighet.

Grunnmur er utført i støpt betong.

Støttemur utført med støpt betong.

Tomten er flat.

Garasje oppsatt på støpt plate på mark. Vegger er over bakken utført i

trekonstruksjoner, utvendig malt trepanel.
Mønet skråtak i trekonstruksjoner tekket med Takstein. Leddport.
Garasje, uthus o.l. er ikke teknisk vurdert på linje med bolighuset.
Tilstandsgrad er derfor ikke angitt.
Bygningen har vedlikeholdsbehov. Garasjen har normal "garasjestandard".

Iht. tilstandsrapport datert 09.10.2025 av Ola Kjeldsberg.
For ytterligere informasjon vises til vedlagte takstrapport.

Oppgitte byggeår er iht. vedlagte tilstandsrapport.

Sammendrag selgers egenerklæring

Interessenter oppfordres til å sette seg nøye inn i selgers egenerklæring, se vedlegg i prospekt.

Innhold

Bolig over 1,5 etasje og kjeller, som inneholder:

2. etasje:

2 soverom, bad/wc/vaskerom og gang.

Balkong med utgang fra et soverom i loftsetasje.

1. etasje:

Kjøkken, spisestue, stue, soverom, boder og gang.

Kjeller:

Bodrom (et innredet som kjøkken og et som bad), disp. rom og ganger.

Rom i kjeller er ikke bruksendret i kommunen.

Garasje med en biloppstillingsplass i tilknytning til boligen.

Standard

Velkommen til en eldre, men sjarmerende og innholdsrik enebolig med sentral beliggenhet på Gjøvik.

Her bor du med gangavstand til dagligvarebutikk, apotek og flere forretninger – samtidig som du har kort vei til Gjøvik sentrum med alle byens fasiliteter.

I tillegg er det flott nærhet til Mjøsa med bademuligheter med fin sandstrand. Der er det også lekeapparater samt treningsapparater, båthavner og den idylliske Mjøspromenaden som innbyr til fine turer langs vannet.

Boligen går over halvannen etasje samt kjeller, og fremstår som lys, trivelig og innbydende.

Kjøkkenet har lys innredning, profilerte fronter og god skap- og benkeplass.
Fin plass til spisestuemøblement rett utenfor kjøkkenet.

Stuen har god plass til sofagruppe og godstoler og byr på en lun og hyggelig atmosfære med vedfyring.

Store vindusflater gir rikelig med dagslys og en behagelig romfølelse.

Boligen har ett soverom på hovedplan, samt to soverom i andre etasje – hvorav det ene har utgang til veranda med hyggelig utsikt mot Mjøsa. Man har også utsikt til Mjøsa fra det andre soverommet.

Flere av soverommene har plassbygde garderobeskap som gir praktiske oppbevaringsløsninger.

Lys bad med dusj , wc og opplegg for vaskemaskin i 2. etasje.

Kjelleretasjen byr på rikelig med plass og har opprinnelig vært benyttet som bodrom.

I dag finner man både kjøkken og bad i denne etasjen, men ingen av rommene er bruksendret i kommunen.

Det innebærer at kjellerrommene ikke er godkjent som rom til varig opphold.

Tomten er pent opparbeidet med plen og beplantning, og gir et fint uterom å boltre seg på.

Parkering skjer i inntilbygget garasje eller på gårdsplassen.

Dette er en eiendom med mange muligheter, sentral beliggenhet og kort vei til det meste

– perfekt for deg som ønsker et hjem med sjel og potensial med nær tilknytning til det meste av fasiliteter.

KJØKKEN:

Kjøkken i 1. etasje:

Kjøkkeninnredning med profilerte fronter. Laminerte benkeplater.

Nedfelt oppvaskkum i rustfritt stål. Ett-greps blandebatteri.

Integrert komfyr og koketopp. Plass til oppvaskmaskin og kjøøl/frys.

Kjøkkenventilator er montert over kokesone. Komfyr og kjøøl/frys medfølger.

Kjøkken i kjeller:

Kjøkkeninnredning med glatte fronter. Noen overskap med glass.

Flisbelagt benkeplate. Nedfelt oppvaskkum i rustfritt stål. Ett-greps blandebatteri.

Fliser mellom benk og overskap. Plass til komfyr, oppvaskmaskin og kjøøl/frys.

Kjøkkenventilator er montert over kokesone. Komfyr, oppvaskmaskin og kjøøl/frys medfølger.

BAD/ VASKEROM:

Bad i loftsetasje:

Vegg: Baderomsplater.

Himling: Malt panel.

Gulv: Belegg.

Baderomsinnredning med profilerte fronter. Heldekkende servant med ett-greps blandebatteri.
Speilskap over. Gulvmontert toalett. Dusjing direkte på gulv/vegg, med dusjforheng.
Plass til vaskemaskin. Plastsluk.

Bad i kjeller:
Vegg: Fliser.
Himling; Himlingsplater.
Gulv: Fliser.

Baderomsinnredning med glatte fronter. Heldekkende servant. Ett-greps blandebatteri.
Overskap, speil og tilhørende belysning. Gulvmontert toalett. Plass til vaskemaskin.
Dusjhjørne med glassdører. Naturlig ventilasjon med ventil på vegg. Plastsluk.

INNVENDIGE OVERFLATER:

Gulv: Heltre. Fliser. Laminat. Belegg.
Vegg: Trepanel. Malt panel. Malte glatte flater. Fliser. Våtromsplater. Tapet. Betong/
mur.
Himling: Himlingsplater/takess.Trepanel. Malt panel. Malte glatte flater.

Over øvrige etasje:
Etasjeskille er utført i trekonstruksjoner.

Bygningen har støpt gulv på grunnen.
Støpt/murt ringmur med kryperom/blindkjeller på tilbygget stue.

Innvendige trapper mellom etasjer er utført i trekonstruksjoner.

Innvendige dører: Malte profilerte. Malte glatte.

DIVERSE UTSTYR:

Ventilasjon består av naturlig og mekanisk ventilasjon.
El-anlegg med automatsikringer. I hovedsak åpent ledningsnett.
Sikringsskap til leiligheten er plassert i kjeller.
Sikringsskap til hoveddel er plassert i gang 2. etasje.
Hovedstoppekran plassert i luke på soverom sør i kjeller.
Varmepumpe luft/luft er montert i stue i 1. etasje.
2 varmtvannsberedere på ca. 200 liter er plassert i kjeller. En tilhører hovedenheten og en tilhører leiligheten i kjeller.
- Røykvarsler
- Brannslukningsapparat

Tørketrommel, vaskemaskin og kommode i kjeller kan medfølge.

Innbo og løsøre

Bransjens liste over løsøre og tilbehør legges til grunn for salget dersom ikke annet fremkommer av salgsoppgaven. Listen følger vedlagt salgsoppgaven. Det er full avtalefrihet om hva som skal følge med bolig og fritidsbolig ved salg. Hvis hvitevarer og/eller annet teknisk utstyr medfølger, gis det ingen garantier i forhold til tilstand, funksjonalitet og levetid på disse.

Hvitevarer

Kun hvitevarer som er spesifikt angitt i salgsoppgaven, følger med. Dette gjelder uavhengig av om hvitevaren(e) eventuelt kan anses som integrerte.

Moderniseringer og påkostninger

Bygningen har normal standard ift. bruken.

Bygningen er normalt vedlikeholdt ut fra alder.

Det er viktig å ta hensyn til bruksmønsteret som har vært i boligen, blir bruksmønsteret endret blir også forutsetningene for konstruksjonene endret.

Ved kjøp av brukt bolig kan det være vanskelig å vite hva man skal forvente av behov for vedlikehold og oppgradering.

Alder og tilstand på for eksempel tak, kledning, vinduer og rør vil avgjøre byggets vedlikeholdsbehov fremover.

Byggeskikk og materialvalg vil også variere ut ifra byggets alder, noe som gjør at energiforbruk, komfort og bruk kan variere fra bygning til bygning avhengig av alder og hva som eventuelt er oppgradert. Boligens alder tilsier at det ved en ombygging/oppussing vil kunne avdekkes feil/mangler utover det beskrevne i rapporten.

Gjør oppmerksom på at dagens krav til isolering, tetthet og andre bygningsdeler er/kan være strengere enn da bygget ble oppført.

Nevnte tilstandsgrader i prospekt er kun et utdrag fra takstrappen.

For detaljert informasjon om eiendommens tekniske tilstand, utbedringer og tiltak, konsekvenser av TG, samt kostnadsestimat for utbedring rundt de forskjellige

punktene henvises det til vedlagte tilstandsrapport

Interessenter oppfordres til å sette seg nøye inn i dette.

Utbedringer og tiltak vil bli kjøpers ansvar.

PUNKTER MED TILSTANDSGRAD 3 – STORE OG ALVORLIGE TILTAK:

Våtrom > Loftsetasje > Bad > Generell:

Vurdering av avvik:

- Våtrommet må oppgraderes for å tåle normal bruk etter dagens krav.

Vurdering er basert på anbefalt brukstid/levetid og at våtrom av eldre årganger normalt ikke er bygget for dagens bruk. Tilstandsgrad 3 gis med bakgrunn i at mer enn

halvparten av forventet brukstid for våtrommet er oppnådd. Det er nå ingen symptomer på funksjonssvekkelse, men dette må påregnes ut fra alder, påkjenning og bruk. Ved fortsatt bruk anbefales tett kabinett for å hindre påkjenninger i form av vann/fukt direkte på konstruksjonene. Vær oppmerksom på at dette er en risikokonstruksjon med høy skadefrekvens og store konsekvenser.

Konsekvens/tiltak:

- Andre tiltak:

Det er ikke behov for utbedringstiltak siden våtrommet fungerer i dag, men ut ifra alder kan skader oppstå på eldre våtrom.

PUNKTER MED TILSTANDSGRAD 2 – PUNKTER SOM KAN KREVE TILTAK:

Utvendig > Taktekking:

Vurdering av avvik:

- Det er avvik:

Taktekking har oppnådd mer enn halvparten av forventet brukstid. Tilstandsgrad er satt ut fra synlige forhold og generelle opplysninger om alder. Alder er et symptom på svikt i seg selv, og i tilstandsgraden er det også tatt hensyn til generell levetid på sløyfer og lekter, vindskier osv.

Konsekvens/tiltak:

- Tiltak:

Overvåk tilstanden jevnlig. For å få tilstandsgrad 0 eller 1 må tekkingen skiftes ut, men tidspunktet for når dette er nødvendig er vanskelig å si noe om.

Utvendig > Nedløp og beslag:

Vurdering av avvik:

- Det er avvik:

Vurdering er basert på alder. Tilstandsgrad 2 gis med bakgrunn i at mer enn halvparten av forventet brukstid på takrenner/nedløp/beslag er oppnådd.

Konsekvens/tiltak:

- Tiltak:

Lokale utbedringer og vedlikehold må påregnes.

Utvendig > Veggkonstruksjon:

Vurdering av avvik:

- Det er påvist spredte råteskader i bordkledningen.

- Det er avvik:

Eldre trevegger kan erfaringsmessig ha skjulte skader, spesielt over grunnmuren og rundt vinduer/dører/gjennomføringer. Lufting av kledningen er ikke iht. dagens anbefalte løsning, men heller ikke dårligere enn normal løsning ved husets byggeår. Begynnende råteskader nederst på kledning er registrert.

Småsprekker nederst på kledning er registrert.

Konsekvens/tiltak:

- Tiltak:

Lokalt vedlikehold/oppgraderinger må påregnes. Ved evt. utskifting av panel og etterisolering anbefales det at det etableres luftespalte iht. dagens anbefalinger og at bygningsdelen utføres skadedyrsikker.

Utvendig > Takkonstruksjon/Loft:

Vurdering av avvik:

- Det er avvik:

Spor av skadedyr er registrert, ansees som normalt i eldre hus. Det er ikke opplyst at dette er problematisk. Konstruksjonene er dårligere enn dagens krav, men ikke dårligere enn hva som var normalt på oppføringstidspunktet.

Konsekvens/tiltak

- Tiltak:

Etterisolering av tak-konstruksjoner vil kunne ha positiv innvirkning på energibruken av boligen samt forbedre evt. problematikk med ising og kondens.

Skjevheter er normalt byggeåret tatt i betraktning, men det anbefales å følge med videre utvikling. Det er registrert fuktmerker ved gjennomføringer rundt pipe. Kan ha oppstått ved spesielle værforhold. Det anbefales å følge med videre utvikling.

Utvendig > Vinduer:

Vurdering av avvik:

- Det er påvist at enkelte vinduer er vanskelig å åpne/lukke.
- Det er påvist noen glassruter som er punktert eller sprukne.
- Karmene i vinduer er slitte og det er sprekker i trevirket.
- Det er avvik:

Eldre vinduer har høyt varmetap i forhold til dagens krav. Det ble observert punkterte isolerglass. Pga. temperatur og lysforhold kan dette være vanskelig å oppdage. Alder på vinduer tilsier at punktering kan forekomme.

Konsekvens/tiltak:

- Vinduer med punkterte/sprukne glass må påregnes skiftes ut, enten hele vinduet eller kun selve glassene.

- Tiltak:

Utskiftning/fornyning av eldre vinduer bør etter hvert påregnes som følge av alder/slitasje.

Utvendig > Dører:

Vurdering av avvik:

- Det er påvist utetthet/åpning mellom dørblad og dørkarm. Dvs. at kald trekk kan oppstå.
- Det er avvik:

Ytterdør: Dører bærer preg av slitasje, men ivaretar funksjonskrav.

Konsekvens/tiltak:

- Tiltak:

Ingen umiddelbare tiltak er nødvendig, men oppgraderinger må etter hvert påregnes. Dette vil også kunne ha positiv effekt på energibruken i boligen.

Utvendig > Balkonger, terrasser og rom under balkonger:

Vurdering av avvik:

- Rekkverket er for lavt i forhold til dagens krav til rekkverkshøyder.
- Det er avvik:

Begynnende råteskader er registrert nederst på takutstikk over balkong.

Konsekvens/tiltak:

- Tiltak:
- Det er ikke krav om utbedring av rekkverkshøyde opp til dagens forskriftskrav.

Lokale utbedringer må påregnes.

Utvendig > Utvendige trapper:

Vurdering av avvik:

- Det er avvik:

Trapp til kjeller har slitasje.

Konsekvens/tiltak:

- Tiltak:

Det er påregnelig med lokale utbedringer/reparasjoner.

Innvendig > Etasjeskille/gulv mot grunn:

Vurdering av avvik:

- Det er målt høydeforskjell på mellom 15-30 mm gjennom hele rommet. Tilstandsgrad 2 gis med bakgrunn i standardens krav til godkjente måleavvik.
- Det er avvik:

Knirk er observert. Erfaringsmessig kan eldre etasjeskiller ha skjulte skader, spesielt over grunnmur, det ble ikke registrert tegn på dette, men det gjøres oppmerksom på risikoen. Skjevheter i etasjeskiller, dette er normalt byggeåret tatt i betraktning. Eksakt tilstand kan ikke kontrolleres uten bygningsmessige inngrep. Takstmann anbefaler ytterligere undersøkelser. Ved fuktmålinger i trebjelkelag i kjeller registrerte jeg tørre verdier.

Konsekvens/tiltak:

- Tiltak:

For å få tilstandsgrad 0 eller 1 må høydeforskjeller rettes opp. Det vil imidlertid sjelden være økonomisk rasjonelt som et enkeltstående tiltak i en bolig som dette. Dersom boligen en gang skal renoveres, kan man vurdere slike tiltak.

Innvendig > Radon:

Vurdering av avvik:

- Det er ikke foretatt radonmålinger, og bygget er heller ikke utført med radonsperre.

- Det er avvik:

Det er ikke fremvist dokumentasjon på radonmåling.

Konsekvens/tiltak:

- Tiltak:

Statens strålevern anbefaler radonmåling i bolig, dette er påkrevet ved utleie. Mer info angående radon kan hentes hos kommunen og Statens strålevern, www.nrpa.no/radon.

Innvendig > Pipe og ildsted:

Vurdering av avvik:

- Det er avvik:

Mer enn halvparten av forventet brukstid er oppnådd, eller nært forestående på pipe/ildsted.

Konsekvens/tiltak:

- Tiltak:

Det anbefales ytterligere undersøkelser av brann/feiervesen.?

Tekniske installasjoner > Vannledninger:

Vurdering av avvik:

- Vurdering er basert på alder. Tilstandsgrad 2 gis med bakgrunn i at mer enn halvparten av forventet brukstid for skjulte røranlegg er passert. Det er nå ingen symptomer på funksjonssvekkelse, men vær oppmerksom på at dette er en risikokonstruksjon.

Konsekvens/tiltak:

- Overvåk tilstanden jevnlig. For å få tilstandsgrad 0 eller 1 må røranlegget skiftes ut, men tidspunktet for når dette er nødvendig er vanskelig å si noe om.

Ved renovering, påse at røranlegget dokumenteres av fagperson.

Tekniske installasjoner > Avløpsrør:

Vurdering av avvik:

- Vurdering er basert på alder. Tilstandsgrad 2 gis med bakgrunn i at mer enn halvparten av forventet brukstid for skjulte røranlegg er passert. Det er nå ingen symptomer på funksjonssvekkelse, men vær oppmerksom på at dette er en risikokonstruksjon.

Konsekvens/tiltak:

- Overvåk tilstanden jevnlig. For å få tilstandsgrad 0 eller 1 må røranlegget skiftes ut,

men tidspunktet for når dette er nødvendig er vanskelig å si noe om.
Ved renovering, påse at røranlegget dokumenteres av fagperson.

Tekniske installasjoner > Ventilasjon:

Vurdering av avvik:

- Det er avvik:

Ventilasjonen i boligen tilfredsstillende ikke dagens krav til klima og miljø. Boligen fungerer med dette avviket, men det bør vurderes energibesparende tiltak.

Konsekvens/tiltak:

- Tiltak:

Ventileringen er ikke i henhold til dagens krav. Tiltak må vurderes ut fra bruk/behov.

Tekniske installasjoner > Varmtvannstank:

Vurdering av avvik:

- Det er ikke påvist tilfredsstillende avrenning eller annen kompensierende løsning fra varmtvannstank.

- Det er påvist at varmtvannstank er over 20 år

- Det er avvik:

Det er innført krav om at varmtvannsberedere med effekt over 1500 watt ikke skal være tilkoblet med vanlig stikkontakt, men være såkalt fast tilkoblet.

Kravet ble opprinnelig innført i 2010 og gjaldt da varmtvannsberedere med effekt over 2000 watt, men ble endret til 1500 watt i 2014. Kravene til fast tilkobling av varmtvannsberedere fremgår av NEK 400. Varmtvannsbereder har oppnådd halvparten av forventet brukstid.

Konsekvens/tiltak:

- Tiltak:

Bereider anbefales tilkoblet direkte på det elektriske nettet uten bruk av støpsel.

Tomteforhold > Fuktsikring og drenering:

Vurdering av avvik:

- Vurdering basert på alder. Tilstandsgrad 2 gis med bakgrunn i at mer enn halvparten av forventet brukstid for dreneringen er passert. Det er nå ingen symptomer på funksjonssvekkelse, men vær oppmerksom på at dette er en risikokonstruksjon.

Konsekvens/tiltak:

- Overvåk tilstanden jevnlig. For å få tilstandsgrad 0 eller 1 må dreneringen skiftes ut, men tidspunktet for når dette er nødvendig er vanskelig å si noe om.

Bruken av underetg/kjeller vil og være avgjørende.

Tomteforhold > Grunnmur og fundamenter:

Vurdering av avvik:

- Grunnmuren har sprekke-dannelser.

- Det er avvik:

Vurdering basert på alder. Tilstandsgrad 2 gis med bakgrunn i at det nærmer seg forventet brukstid grunnmur og fundamenter. Det er nå ingen symptomer på funksjonssvekkelse, men vær oppmerksom på at dette er en risikokonstruksjon.

Konsekvens/tiltak:

- Tiltak:

Overvåk tilstanden jevnlig. Tidspunktet for reparasjon og eventuelt når dette er nødvendig er vanskelig å si noe om. Bruken av underetg/kjeller vil også være avgjørende.

Tomteforhold > Terrengforhold:

Vurdering av avvik:

- Det er påvist dårlig fall eller flatt terreng inn mot grunnmur og dermed muligheter for større vannansamlinger.

Konsekvens/tiltak:

- Andre tiltak:

Viktig å lede vann bort fra fundamentene. Dette for å unngå belastning på mur/betong, hindre vanninntrenging og bevare lang brukstid på bygningsdelene under bakken. Fukt inn i konstruksjoner vil potensielt kunne føre til kapilærsug/fuktopptrekk i konstruksjoner rundt og kunne påføre store skader og kostnader.

Tomteforhold > Utvendige vann- og avløpsledninger:

Vurdering av avvik:

- Mer enn halvparten av forventet brukstid er passert på utvendige avløpsledninger.

Konsekvens/tiltak:

- Det er ikke behov for utbedringstiltak siden anlegget fungerer i dag, men ut ifra alder kan skader plutselig oppstå på eldre anlegg.

Våtrom > Kjeller > Bad > Overflater vegger og himling:

Vurdering av avvik:

- Det er påvist at flisfuger har riss/sprekker.
- Det er avvik:

Slitte/misfargede fuger er registrert.

Konsekvens/tiltak:

- Tiltak:

Siden våtrommet fungerer i dag er det ikke behov for strakstiltak. Men ut fra alder kan plutselig skader oppstå, det anbefales å følge med og bruke rommet med forsiktighet. Oppgraderinger bør etter hvert påregnes. Rommet kan ha mange bruksår igjen, dette avhenger av bruken.

Våtrom > Kjeller > Bad > Overflater Gulv:

Vurdering av avvik:

- Det er påvist at flisfuger har riss/sprekker.
- Det er påvist at noen fliser har bom (hulrom under).
- Det er avvik:

Gulvet er tilnærmet flatt. Det er lokalt fall til sluk. Fall er ikke tilfredsstillende, men badet fungerer med dette avviket. Det finnes ingen dokumentasjon på prosjektering eller utførelse av rommet.

Konsekvens/tiltak:

- Tiltak:

Vær oppmerksom ved bruk. For å få tilstandsgrad 0 eller 1 må gulvet bygges om, for å få riktig fall til sluk. Det vil imidlertid sjelden være økonomisk rasjonelt som et enkeltstående tiltak. Ved en eventuell renovering, påse at våtrommet bygges med riktig fall til sluk.

Våtrom > Kjeller > Bad > Sluk, membran og tettesjikt:

Vurdering av avvik:

- Vurdering basert på alder. Tilstandsgrad 2 gis med bakgrunn i at mer enn halvparten av forventet brukstid for membran/tettesjikt er passert. Det er nå ingen symptomer på funksjonssvekkelse, men vær oppmerksom på at dette er en risikokonstruksjon. Det kan generelt ikke gis garanti for flislagte flater, da membran ikke kan kontrolleres. Det foreligger ingen dokumentasjon på utførelse av sluk eller resterende deler av våtrommet.

Konsekvens/tiltak:

- Overvåk tilstanden jevnlig. For å få tilstandsgrad 0 eller 1 må tettesjiktet skiftes ut, men tidspunktet for når dette er nødvendig er vanskelig å si noe om. Ved renovering, påse at alle forhold med tettesjiktet, våtsone, sluk, røranlegg mv. dokumenteres.
- Det anbefales ytterligere undersøkelser.

Våtrom > Kjeller > Bad > Ventilasjon:

Vurdering av avvik:

- Rommet har kun naturlig ventilasjon.
- Våtrommet mangler tilluftsventilering, f.eks. spalte/ventil ved dør.
- Det er avvik:

Det er ikke tilluft under dør. Det er ikke mekanisk avtrekk.

Konsekvens/tiltak:

- Tiltak:

Mekanisk avtrekk anbefales etablert. Tilluft i/under dør anbefales etablert.

Kjøkken > Kjeller > Kjøkken > Overflater og innredning:

Vurdering av avvik:

- Det er avvik:

Halvparten av forventet bruksktid er oppnådd eller nært forestående på kjøkkeninnredning. Det er ikke kontrollert tilstand på hvitevarer.

Konsekvens/tiltak:

- Tiltak:

Avhengig av bruksmønster og krav til estetikk av kjøper kan det være påregnelig med utskiftning/utbedringer av kjøkkeninnredningen.

PUNKTER MED TILSTANDSGRAD 2 – AVVIK SOM IKKE KREVER UMIDDELBARE

TILTAK:

Ingen punkter registrert.

KONSTRUKSJONER SOM IKKE ER UNDERSØKT:

Innvendig > Kryp Kjeller:

Vurdering av avvik:

- Det er ikke adkomst til krypkjelleren og den er ikke undersøkt innvendig. Kryp Kjeller regnes for å være en risikokonstruksjon som er utsatt for fukt- og råteskader i bunnsvill, trebjelkelaget og andre tilstøtende konstruksjoner, på grunn av fuktighet fra grunnen og kondensering ved temperaturforskjeller. Selv om det ikke er avdekket tegn på skader, betyr ikke dette nødvendigvis at det ikke foreligger skader i eller i forbindelse med krypkjelleren.

Våtrom > Kjeller > Bad > Tilliggende konstruksjoner våtrom:

Hulltaking er ikke foretatt da det ikke er fysisk mulig pga. tilliggende konstruksjoner.

TV/Internett/Bredbånd

Altibox på tomtegrensen.

Parkering

Garasje.

Eller på gårdsplassen.

Solforhold

Gode

Forsikringselskap

Tryg

Polisenummer

8687953

Radonmåling

Det gjøres oppmerksom på utleiers plikt til å radonmåle utleieenheter. Målt årsmiddelverdi skal være under 200 Bq/m³ (becquerel per kubikkmeter) i oppholdsrom. I tillegg skal tiltak for å redusere radonnivået alltid gjennomføres dersom det overstiger 100 Bq/m³. Selger har ikke foretatt radonmåling. Interessenter gjøres oppmerksom på at det som resultat av fremtidige målinger, vil kunne bli nødvendig å treffe radonreduserende tiltak. Slike eventuelle tiltak vil da måtte bekostes og utføres av kjøper.

Diverse

Areal i salgsoppgaven er hentet fra tilstandsrapporten. Boligens areal oppgis i BRA (bruksareal), som deles i underkategoriene BRA-i (arealet innenfor boenheten), BRA-e (arealet utenfor boenheten(e) og som tilhører denne, slik som for eksempel boder hvor adkomsten er utenfor boenheten), og BRA-b (arealet av innglasset balkong, veranda eller altan når denne er tilknyttet boenheten). TBA er arealet av terrasser, åpne balkonger og åpen altan tilknyttet boenheten.

GUA (gulvareal) er ikke måleverdig gulvareal som skyldes skråtak og lav himlingshøyde. GUA oppgis som en sum av BRA og ALH (som er areal med lav himlingshøyde).

Foretaket samarbeider med følgende foretak som tilbyr produkter eller tjenester i forbindelse med oppdraget:

- Help forsikring
- Södeberg & Partners
- Banker i Eika-alliansen
- Leverandører knyttet til Aktiv pluss (for eksempel flyttehjelp)
- Leverandører knyttet til Visma Meglerfront (for eksempel strømleverandører)
- Boligdrøm

Energi

Oppvarming

Oppvarming består av vedfyring og strøm.

Varmepumpe luft/luft i 1. etasje. Vedovn i stue, i gang i 2. etasje og i innredet rom i kjeller. Varmekabler på bad i 2. etasje og på kjøkken i kjeller.

Murt pipe, antatt teglstein.

Ildsteder er montert.

Dersom beboelsesrom mangler oppvarming på visning følger det heller ikke med ovner i disse rommene ved overtagelse.

Dersom røykvarsler eller brannslukningsutstyr er utgått på dato, defekt eller mangler i boligen ved visning vil heller ikke dette medfølge boligen ved overtagelse.

Piper og ildsteder:

Siste dato for tilsyn: 09.02.2023. Utført.

Siste dato for feing: 28.09.2022. Utført.

Avvik/ anmerkninger:

Skorstein: Kledning av brennbart materiale fjernes fra skorsteinsvange 2etg.

Bygning: Skorsteinen i kjeller ble ikke kontrollert ved dette tilsynet.

Brannsikkerhet: Godkjent slokkeutstyr mangler og må anskaffes. 6 kilo pulver eller 6 liter skum med minimum slokkeeffekt på 21A.

Info strømforbruk

Strømforbruk vil variere etter bruk og behov i hver enkelt familie.

Strømkostnaden avhenger av hvilken strømvtale du har tegnet, samt hvilken leverandør som leverer strøm til din eiendom.

Det må beregnes kostnader til både nettleie og forbruk.

Energikarakter

G

Energifarge

Gul

Info energiklasse

Alle som skal selge eller leie ut eiendom må som hovedregel energimerke boligen og fremskaffe en energiattest. Unntak gjelder blant annet for frittstående bygninger med bruksareal på mindre enn 50 m². Det er eier som plikter å fremlegge energiattest og eier er selv ansvarlig for at opplysningene er riktige. For ytterligere informasjon se www.energimerking.no. Dersom eier har energimerket boligen vil komplett energiattest fås ved henvendelse til megler.

Økonomi

Tot prisant. ekskl. omk.

Kr 3 990 000

Kommunale avgifter

Kr 31 500

Kommunale avgifter år

2024

Info kommunale avgifter

De kommunale avgiftene er opplyst som et årlig ca. beløp, og dekker vann, avløp, renovasjon, feiegebyr og eiendomsskatt.

Kommunale gebyrer fakturert på eiendommen i 2024:

Vann og avløp 17772,-

Renovasjon 5174,-

Feiegebyr 520,-

Eiendomsskatt 7548,-

Det gjøres oppmerksom på at det kan forekomme variasjon i avgiftene som følge av eventuelle kommunale endringer av gebyr/ avgift.

Kommunale gebyrer er en kombinasjon av forskudd, abonnement og enkeltgebyrer fakturert etter levert tjeneste.

Kommunen kjenner ikke samlet gebyr for en eiendom for et år før året er omme.

Disse opplysningene sammenstiller kostnader for fjoråret, med summer fordelt per fagområde.

Tjenestene vil normalt ha en prisøkning hvert år, samt at forbruk på ulike tjenester kan variere fra år til år.

Eiendomsskatt

Kr 7 548

Eiendomsskatt år

2024

Info eiendomsskatt

Eiendomsskattetakst 1888400,-

Formuesverdi primær

Kr 977 867

Formuesverdi primær år

2023

Formuesverdi sekundær

Kr 3 911 466

Formuesverdi sekundær år

2023

Andre utgifter

Faste løpende kostnader:

- kommunale avgifter og eiendomsskatt

- strøm

- tv/ internett

- forsikring
- generelle vedlikeholdskostnader
- brøyting og vedlikehold av stikkvei inn til eiendommen og gårdsplass

Disse kostnadene vil kunne variere avhengig av antall familiemedlemmer i husstanden, ønsket innetemperatur, egne fordelsavtaler, kanalvalg, hastighet på bredbånd, etc.

Tilbud lånefinansiering

Aktiv Eiendomsmegling samarbeider med sparebankene i Eika Alliansen om formidling av finansielle tjenester. Ta gjerne kontakt med megler for formidling av et uforpliktende tilbud om finansiering. Meglerforetaket kan motta provisjon ved formidling av finansielle tjenester.

Offentlige forhold

Eiendommens betegnelse

Gårdsnummer 60, bruksnummer 75 i Gjøvik kommune.

Tinglyste heftelser og rettigheter

På eiendommen er det tinglyst følgende heftelser og rettigheter som følger eiendommens matrikkel ved overskjøting til ny hjemmelshaver:

3407/60/75:

17.08.1957 - Dokumentnr: 2747 - Registrering av grunn

Denne matrikkelenhet opprettet fra:

Knr:3407 Gnr:60 Bnr:1

01.01.2020 - Dokumentnr: 527166 - Omnummerering ved kommuneendring

Tidligere: Knr:0502 Gnr:60 Bnr:75

Tinglyste dokumenter som har latt seg fremskaffe kan fåes ved henvendelse til megler.

Megler oppfordrer interessenter til å lese samtlige tinglyste dokumenter før man eventuelt legger inn bud.

Ferdigattest/brukstillatelse

Følgende bygg er registrert på eiendommen i dokumentasjon oversendt fra kommunen:

- Bygningsnr. 155630361 - Enebolig - 1 boenhet

I følge opplysninger fra kommunen foreligger det verken midlertidig brukstillatelse eller ferdigattest på eiendommen, og plan- og bygningslovens formelle forutsetning for lovlig bruk av eiendommen kan derfor ikke dokumenteres.

Ferdigattest er ikke en bekreftelse på byggets tekniske kvalitet, men en bekreftelse på bygningens myndighetenes avslutning av saken.

Det foreligger byggeanmeldelse for nybygging av våningshus, datert 1958.

Det foreligger MELDING OM ARBEID - ENDRING AV TAK/NY BALKONG PÅ SMEDVN. 1, GJØVIK, datert 1991.

Ytterligere søknader/ vedtak/ godkjenninger/ bruks- eller fasadeendringer foreligger ikke.

Dersom slike tiltak er utført på eiendommen uten å søke/ melde inn til kommunen vil dette bli kjøpers ansvar.

Lovlighet:

Det foreligger tegninger fra kommunen, men det er avvik fra disse.

Rom i kjeller er ikke bruksendret i kommunen.

Det foreligger ikke dokumentasjon på enkelte fasadeendringer, kjellerinngang med overbygget tak, tilbygget del med stue og overbygget tak over uteplass med utgang fra stue.

Det vil bli kjøpers risiko og ansvar.

Kjøper påtar seg risikoen både for fremtidig bruk og eventuelle pålegg relatert til dette, herunder risikoen for om bruken ikke lar seg godkjenne, og alle kostnader forbundet med dette.

Vei, vann og avløp

Eiendommen er tilknyttet offentlig veg.

Det er privat stikkveg inn til eiendommen, og kjøper må beregne kostnader til brøyting og vedlikehold av gårdsplass.

Eiendommen er tilknyttet offentlig vann- og avløpsnett.

Kommentar fra kommunen:

På eiendommen tilknyttet offentlig avløp og som er bebygd før ca. 1975 kan det være septiktank.

Septiktanken er en del av det private stikkledningsanlegget og ansvaret for drift og vedlikehold,

inkludert tømning, påhviler hjemmelshaver. Selger sier at det ikke trenger å tømmes lenger, da det går på offentlig avløp nå.

Regulerings- og arealplaner

Gjeldende arealplan med bestemmelser:

Kommuneplanens arealdel (KP) 3407 KP2020- 2032 - Kommuneplanens arealdel 2020- 2032 med vedtaksdato 29.10.2020.

Endringer godkjent 14. september 2023.

Formål:

Bebyggelse og anlegg, Nåværende
Boligbebyggelse
Bestemmelsesområde
Infrastruktursone: Krav vedrørende infrastruktur
Se merknadsfelt om reguleringsplan

Reguleringsplan (RP) 3407 05020133 - Hunnselva - Vikodden vedtatt 30.6.1988.

Formål:

Frittliggende småhusbebyggelse, feltnavn Be3-n

Kopi av reguleringskart og reguleringsbestemmelser kan sees hos megler, evt ta kontakt med kommunen for info.

Er det oppgitt både KP/KDP og RP/BP vil KP/KDP gjelde foran eldre RP/BP ved evt. konflikt mellom disse.

Se plan- og bygningslovens § 1-5.

Merknad fra kommunen:

Kommuneplanens arealdel § 1-4 Forholdet til øvrige reguleringsplaner:

- a) Kommuneplanens arealdel går foran øvrige eldre reguleringsplaner som ikke er listet opp i § 1-3, men de vil fortsatt gjelde så langt de ikke er i motstrid med kommuneplanens arealdel.
- b) Reguleringsplaner som inneholder formålet spesialområde bevaring gjelder foran kommuneplanens arealdel for dette temaet.
- c) Byggegrenser i reguleringsplanene gjelder foran byggegrensene i § 6-1.2.
- d) Utnyttelsesgrad i prosent bebygd areal (%-BYA) i reguleringsplanene gjelder foran utnyttelsesgraden i § 9-3.1 og 2 i de tilfellene utnyttelsesgraden er høyere i reguleringsplanen.

Adgang til utleie

Det er ikke kjent at det foreligger offentligrettslige regler som er til hinder for at hele eiendommen leies ut.

Legalpant

Kommunen har legalpant i eiendommen for forfalte krav på eiendomsskatt og kommunale avgifter/gebyrer.

Kommentar bo- og driveplikt

Det er ikke bo- og driveplikt på eiendommen.

Kommentar konsesjon

Erverv av eiendommen er konsesjonsfritt.

Kommentar odelsrett

Det er ikke odel på eiendommen.

Kontraktsgrunnlag

Salgs- og betalingsvilkår

Eiendommen skal overleveres til kjøper i tråd med det som er avtalt. Det er viktig at kjøper setter seg grundig inn i alle salgsdokumentene, herunder salgsoppgave, tilstandsrapport og selgers egenerklæring. Kjøper anses kjent med forhold som er tydelig beskrevet i salgsdokumentene. Forhold som er beskrevet i salgsdokumentene kan ikke påberopes som mangler. Dette gjelder uavhengig av om kjøper har lest dokumentene. Alle interessenter oppfordres til å undersøke eiendommen nøye, gjerne sammen med fagkyndig, før bud inngis. Kjøper som velger å kjøpe usett, kan som hovedregel ikke gjøre gjeldende som mangel noe kjøper burde blitt kjent med ved undersøkelse av eiendommen, eller som er tydelig beskrevet i salgsdokumentene. Hvis noe trenger avklaring, anbefaler vi at kjøper rådfører seg med eiendomsmeidler eller en fagkyndig før det legges inn bud.

Kjøper har krav på at eiendommen er i henhold til avtalen. Hvis det ikke er avtalt noe særskilt, kan eiendommen ha en mangel dersom den ikke er slik kjøper må kunne forvente ut ifra blant annet boligens alder, type og synlige tilstand. Det samme gjelder hvis det er holdt tilbake eller gitt uriktige opplysninger om eiendommen som ikke er rettet i tide på en tydelig måte, og man må gå ut fra at opplysningen har virket inn på avtalen. En bolig som har blitt brukt i en viss tid, har vanligvis blitt utsatt for slitasje, og skader kan ha oppstått. Slik bruksslitasje må kjøper regne med, og det kan avdekkes enkelte forhold etter overtakelse som gjør utbedringer nødvendig. Normal slitasje og skader som trenger utbedring, er innenfor hva kjøper må forvente, og vil ikke utgjøre en mangel.

Boligen kan også ha en mangel hvis opplyst areal avviker fra faktisk størrelse. Avviket må være minst 2 prosent, og minst 1 kvadratmeter. Det er likevel ikke en mangel dersom selger godtgjør at kjøperen ikke la vekt på opplysningen, jf. avhendingsloven § 3-3 (2).

Ved beregning av et eventuelt prisavslag eller erstatning, må kjøper selv dekke tap/kostnader opp til et beløp på kr 10 000 (egenandel). Egenandel kommer først på tale når det er konstatert mangel ved eiendommen.

Hvis kjøper ikke er forbruker, selges eiendommen "som den er", og selgers ansvar er da begrenset, jf. avhl. § 3-9, første ledd 2. pkt. Avhl. § 3-3 (2) fravikes, og hvorvidt et innendørs arealavvik karakteriseres som en mangel vurderes etter avhl. § 3-8.

Informasjon om kjøpers undersøkelsesplikt, herunder oppfordringen om å undersøke

eiendommen nøye, gjelder også for kjøpere som ikke anses som forbrukere. Med forbrukerkjøp menes kjøp av eiendom når kjøperen er en fysisk person som ikke hovedsakelig handler som ledd i næringsvirksomhet.

Overtakelse

Kjøper vil ikke ha tilgang til eiendommen i perioden mellom budaksept og overtakelse. Overtakelse etter nærmere avtale med selger.

Dersom annet ikke avtales, sendes skjøte/hjemmelsdokument for tinglysning i etterkant av overtakelse.

Budgivning

Budgivning i forbrukerforhold:

Budgivere oppfordres til å legge inn bud elektronisk. Dette gjøres på eiendommens hjemmeside på aktiv.no, ved å bruke «Gi bud»-knappen. Ved elektronisk budgivning, samtykker budgiver til elektronisk kommunikasjon. Eiendomsmegler skal legge til rette for en forsvarlig avvikling av budrunden og kan ikke videreformidle bud med en kortere akseptfrist enn kl. 12.00 første virkedag etter siste annonserte visning. Etter klokken 11:30 anbefaler vi akseptfrist på minimum 30 minutter. Bud bør legges inn i god tid før konkurrerende buds akseptfrist utløper. For øvrig henvises til forbrukerinformasjon om budgivning i salgsoppgaven. Oppdragsgiver er oppfordret til å ikke ta imot bud direkte fra budgiver, men å henvise budgiver videre til megler. Som kjøper vil du få forelagt kopi av budjournal. Alle bud vil bli gjort kjent for kjøper og selger i handelen. Øvrige budgivere kan be om å få en kopi av budjournal i anonymisert form.

Budgivning utenfor forbrukerforhold:

Budgivere oppfordres til å legge inn bud elektronisk. Dette gjøres på eiendommens hjemmeside på aktiv.no, ved å bruke «Gi bud»-knappen. Ved elektronisk budgivning, samtykker budgiver til elektronisk kommunikasjon. Det anbefales at hvert bud har en akseptfrist som muliggjør en forsvarlig avvikling av budrunden. Vi anbefaler minimum 30 minutter akseptfrist. Oppdragsgiver er oppfordret til å ikke ta imot bud direkte fra budgiver, men å henvise budgiver videre til megler.

Opplysningene i salgsoppgaven er godkjent av selger. Alle interessenter oppfordres imidlertid til grundig besiktigelse av eiendommen, gjerne sammen med fagmann før bud inngis.

Omkostninger kjøpers beskrivelse

3 990 000 (Prisantydning)

Omkostninger

99 750 (Dokumentavgift)

260 (Panteattest kjøper)

545 (Tinglysningsgebyr pantedokument)

545 (Tinglysningsgebyr skjøte)
16 900 (Boligkjøperforsikring - fem års varighet (valgfritt))
2 800 (Advokatforsikring for boligeiere - ett års varighet (valgfritt))

101 100 (Omkostninger totalt)
118 000 (med Boligkjøperforsikring - fem års varighet)
120 800 (med Boligkjøperforsikring inkludert ett år med Advokatforsikring for boligeiere)

4 091 100 (Totalpris. inkl. omkostninger)
4 108 000 (Totalpris. inkl. omkostninger (med Boligkjøperforsikring - fem års varighet))
4 110 800 (Totalpris. inkl. omkostninger (med Boligkjøperforsikring inkludert ett år med Advokatforsikring for boligeiere))

Omkostninger kjøpers beløp

Kr 101 100

Betalingsbetingelser

Med mindre annet er avtalt forutsettes det at kjøpesum inkludert omkostninger er innbetalt og disponibelt på meglerforetakets klientkonto innen overtakelse.

Kjøpesummen skal innbetales fra norsk finansinstitusjon og/eller fra kjøpers egen konto i norsk finansinstitusjon.

Det forutsettes av skjøtet tinglyses på ny eier, med mindre det er tatt andre forbehold i budgivningen.

Hvitvaskingsreglene

Megler har plikt til å gjennomføre kundetiltak. Hvis kjøper ikke bidrar til at megler får gjennomført kundetiltak og dette fører til at transaksjonen ikke kan gjennomføres eller blir forsinket, misligholder kjøper avtalen. Etter 30 dager er misligholdet vesentlig. Dette gir selger rett til å heve og gjennomføre deknings salg for kjøpers regning.

Personopplysningsloven

Personopplysninger blir behandlet i samsvar med personopplysningsloven.

Boligselgerforsikring

Selger har tegnet boligselgerforsikring som dekker selgers ansvar etter avhendingsloven begrenset oppad til MNOK 14. I den forbindelse har selger utarbeidet en egenerklæring som kjøper bør gjøre seg kjent med før budgivning.

Boligkjøperforsikring

Vedlagt i salgsoppgaven følger informasjon om Boligkjøperforsikring Pluss og Boligkjøperforsikring fra HELP Forsikring AS. Boligkjøperforsikring er en rettshjelpsforsikring som gir trygghet og profesjonell juridisk hjelp dersom det oppdages uventede feil eller mangler ved boligen de neste fem årene.

Boligkjøperforsikring Pluss har samme dekning som boligkjøperforsikring, med tillegg av fullverdig advokathjelp på viktige rettsområder i privatlivet. Les mer om begge forsikringene i vedlagte materiell eller på help.no. Det gjøres oppmerksom på at boligkjøperforsikring kun kan tegnes av forbruker. Meglerforetaket mottar kr 4 200/4 600/5 000 i kostnadsgodtgjørelse, avhengig av boligtype, samt et tillegg på kr 1 000 ved salg av Boligkjøperforsikring Pluss.

Meglere vederlag

Det er avtalt provisjonsbasert vederlag tilsvarende kr. 60.000,- for gjennomføring av salgsoppgjøret. I tillegg er det avtalt at oppdragsgiver skal dekke tilretteleggingsgebyr kr 16.900,- oppgjørshonorar kr 7.900,- og visninger kr 3.000,-. Minimumsprovisjonen er avtalt til kr 60.000,-. Meglerforetaket har krav på å få dekket avtalte utlegg/ vederlag i henhold til oppdragsavtale. Disse omfatter grunnbok, tinglyste avtaler, elektronisk signering, foto, kommunal info, markedsføring og sikring. Dersom handel ikke kommer i stand eller oppdraget sies opp, har megler krav på å få dekket vederlag stort kr 2.500,- per time for utført arbeid, oppad begrenset til kr 60.000,-, samt øvrige avtalte vederlag og utlegg. Alle beløp er inkl. mva.

Ansvarlig megler

Anne Mette Skar
Eiendomsmegler
anne.mette.skar@aktiv.no
Tlf: 980 15 622

Ansvarlig megler bistås av

Anne Mette Skar
Eiendomsmegler
anne.mette.skar@aktiv.no
Tlf: 980 15 622

Oppdragstaker

Aktiv Gjøvik Land Toten AS, organisasjonsnummer 923 816 607
Strandgata 30, 2821 Gjøvik

Salgsoppgavedato

06.11.2025



Velkommen til Smedvegen 1!



Kjøkkenet i 1. etasje med lys innredning.



Profilerte fronter.



Godt med skap- og benkeplass.



Fin plass til spisetuemøblement i tilknytning til kjøkkenet.



Åpen løsning mellom spisetue og stue.



Hyggelig spisestue hvor man kan samles til koselige lag.

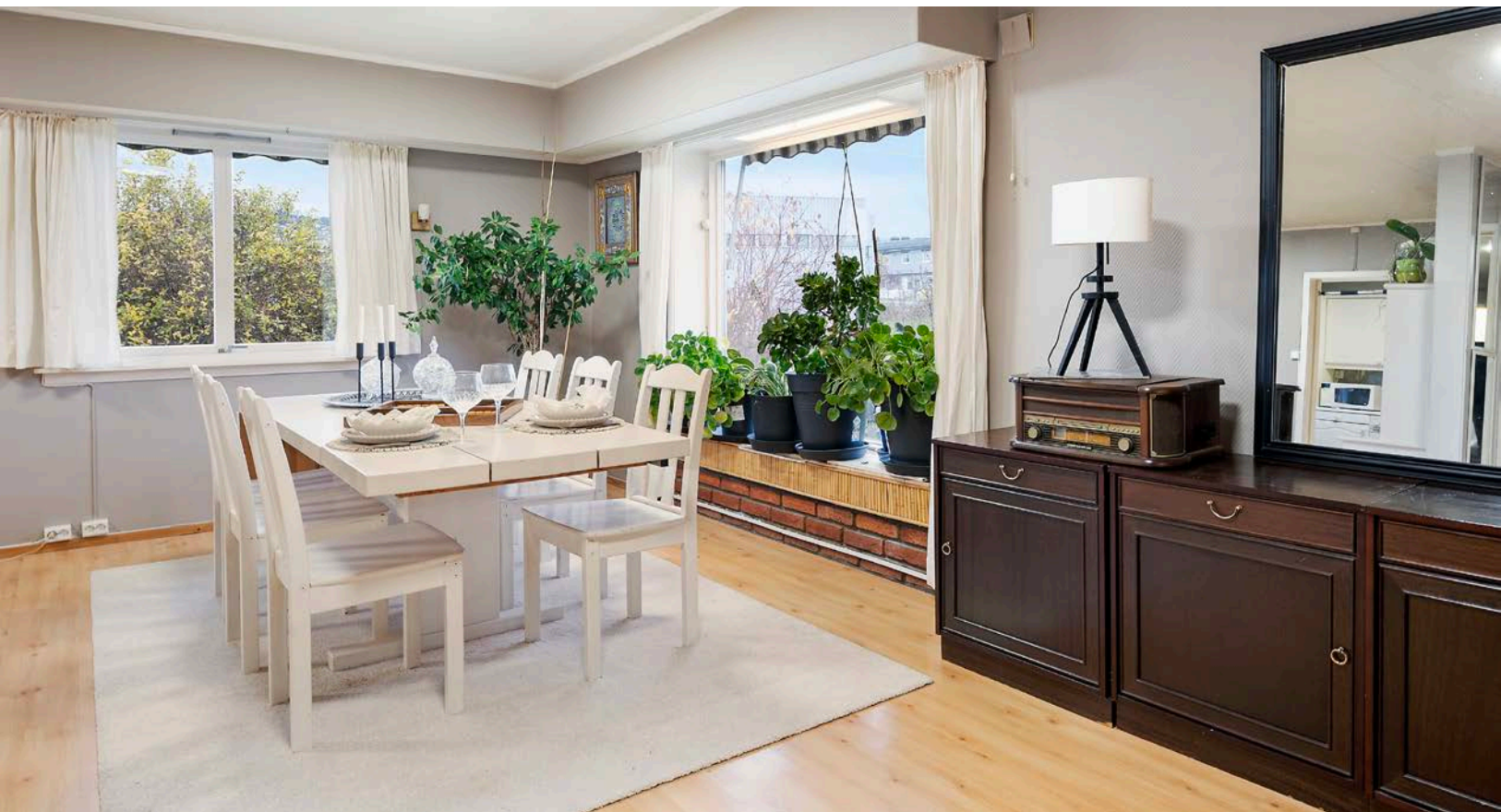

Godt med dagslys inn.



Lyst og luftig.

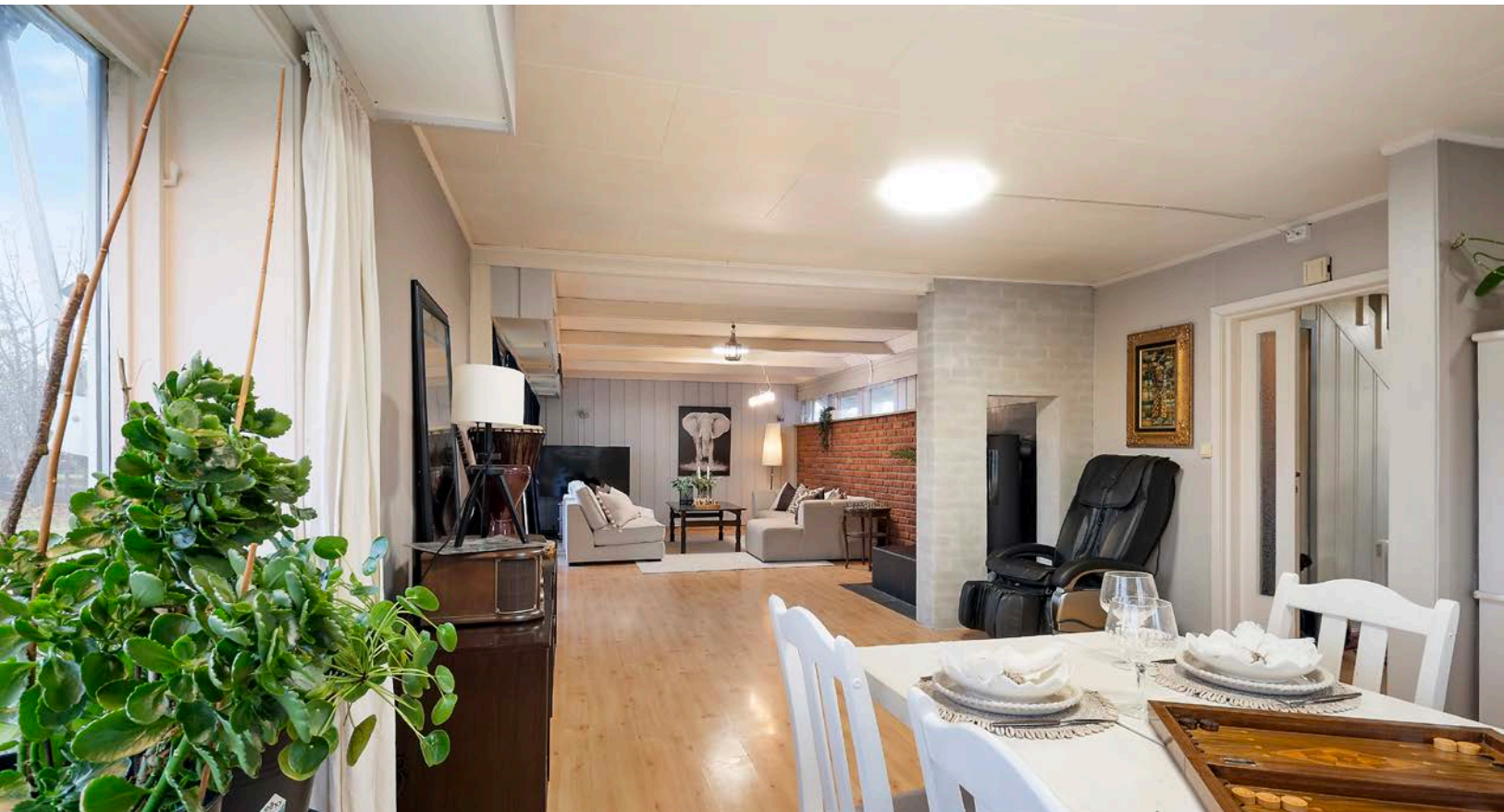

God plass for møblering av stuemøbler.



Lun og god atmosfære.

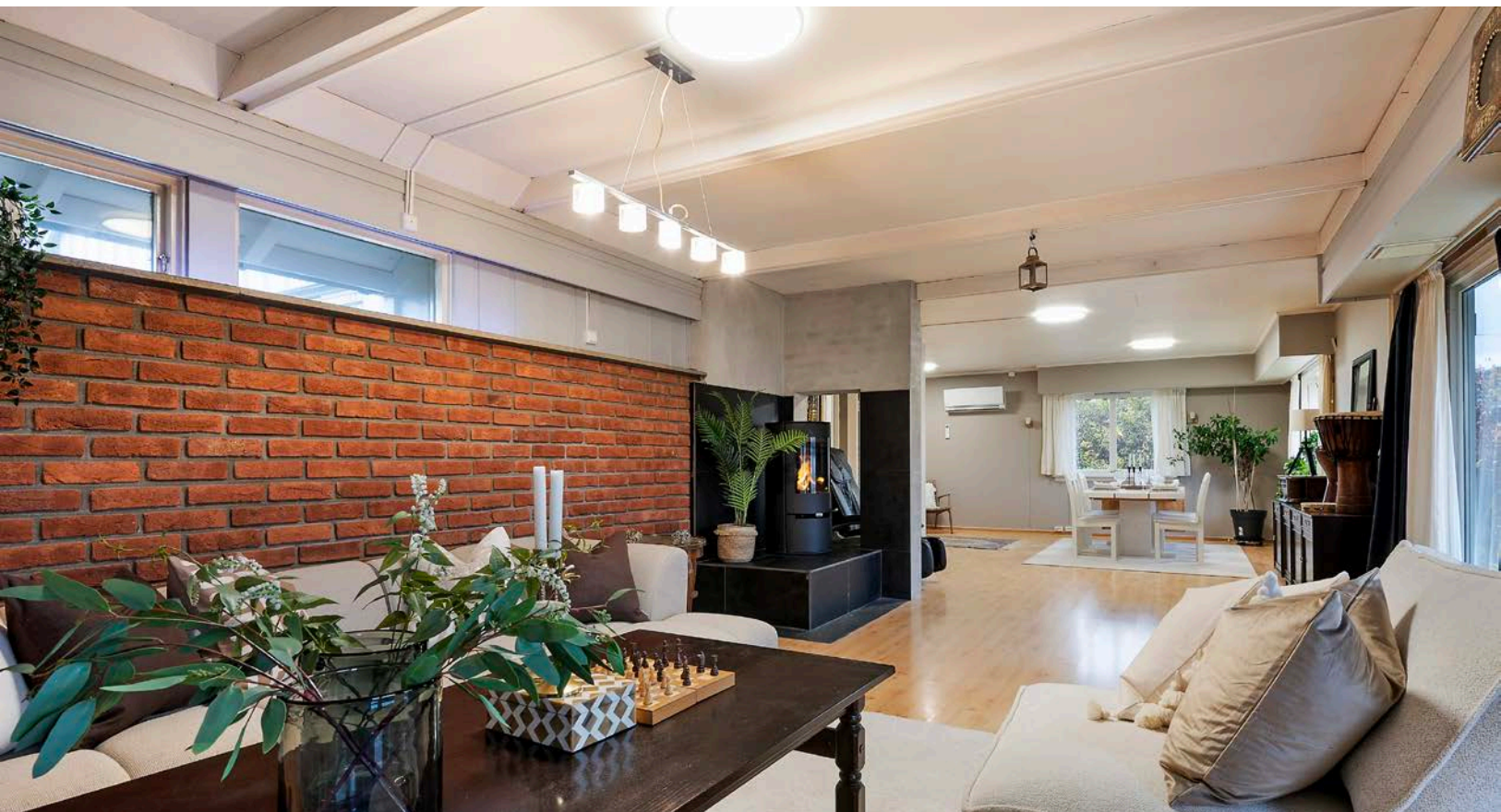

Stemningsfull peisovn i stuen.



Avslappende sofakrok.

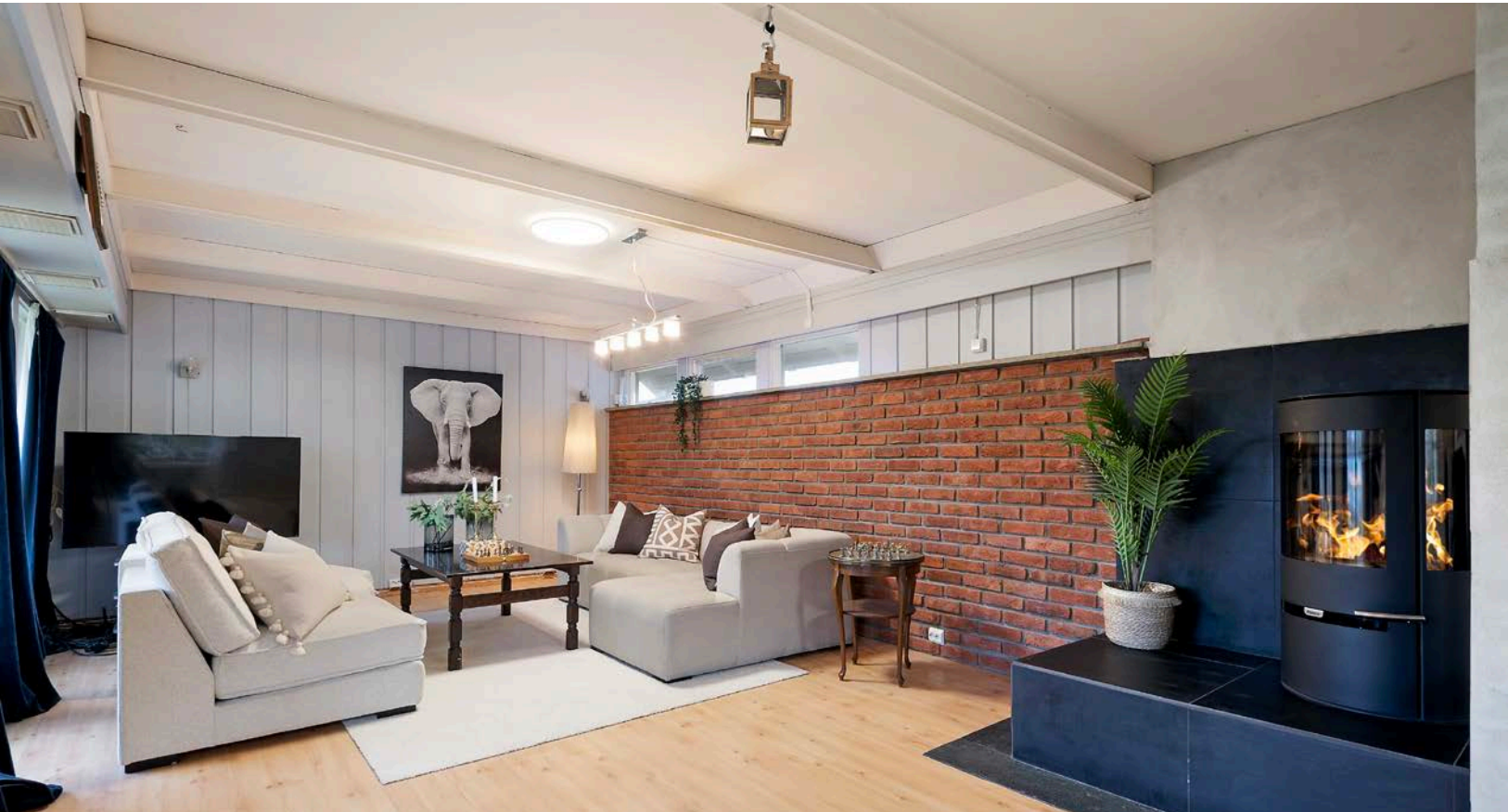

God varme på kjølige kvelder med vedfyring.



Soverom I i 1. etasje.



Soverom i 1. etasje.



Plassbygde garderober på soverommet.



Soverom II i 2. etasje.



Soverom med utgang til veranda.



Soverommet har plassbygde skap.



Utsyn mot Mjøsa fra veranda i 2. etasje.



Soverom III i 2. etasje.



Bad med nedfelt servant.



Trappegang mellom 1. og 2. etasje.

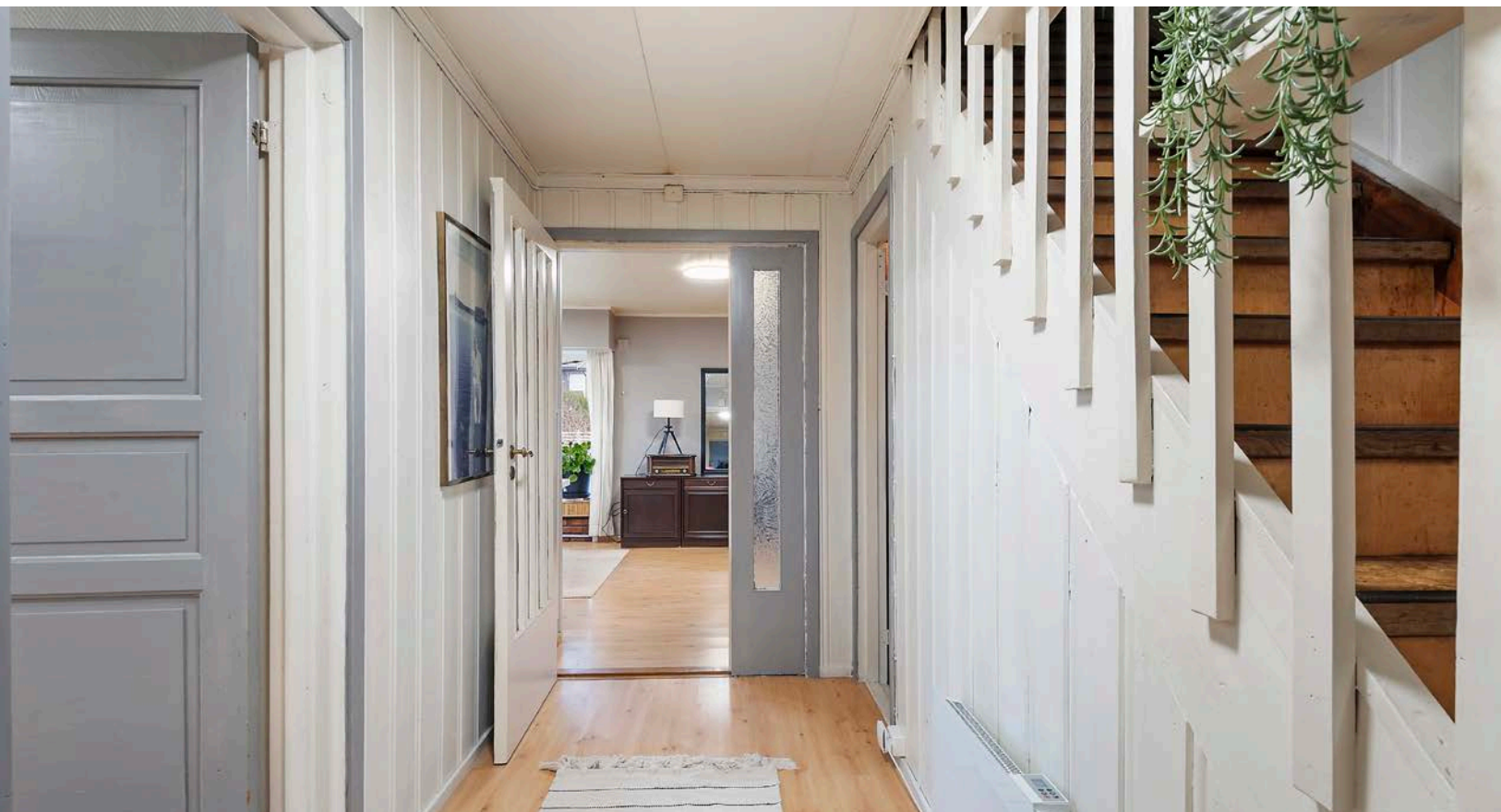

Gang.



Innredet kjøkken i kjeller. Ikke bruksendret.



Opprinnelig bryggerhus på tegninger. Ikke bruksendret.



Delvis åpent mellom rom i kjeller.



Rom i kjeller med lysmalte flater.



Opprinnelig bodrom på tegninger. Ikke bruksendret.

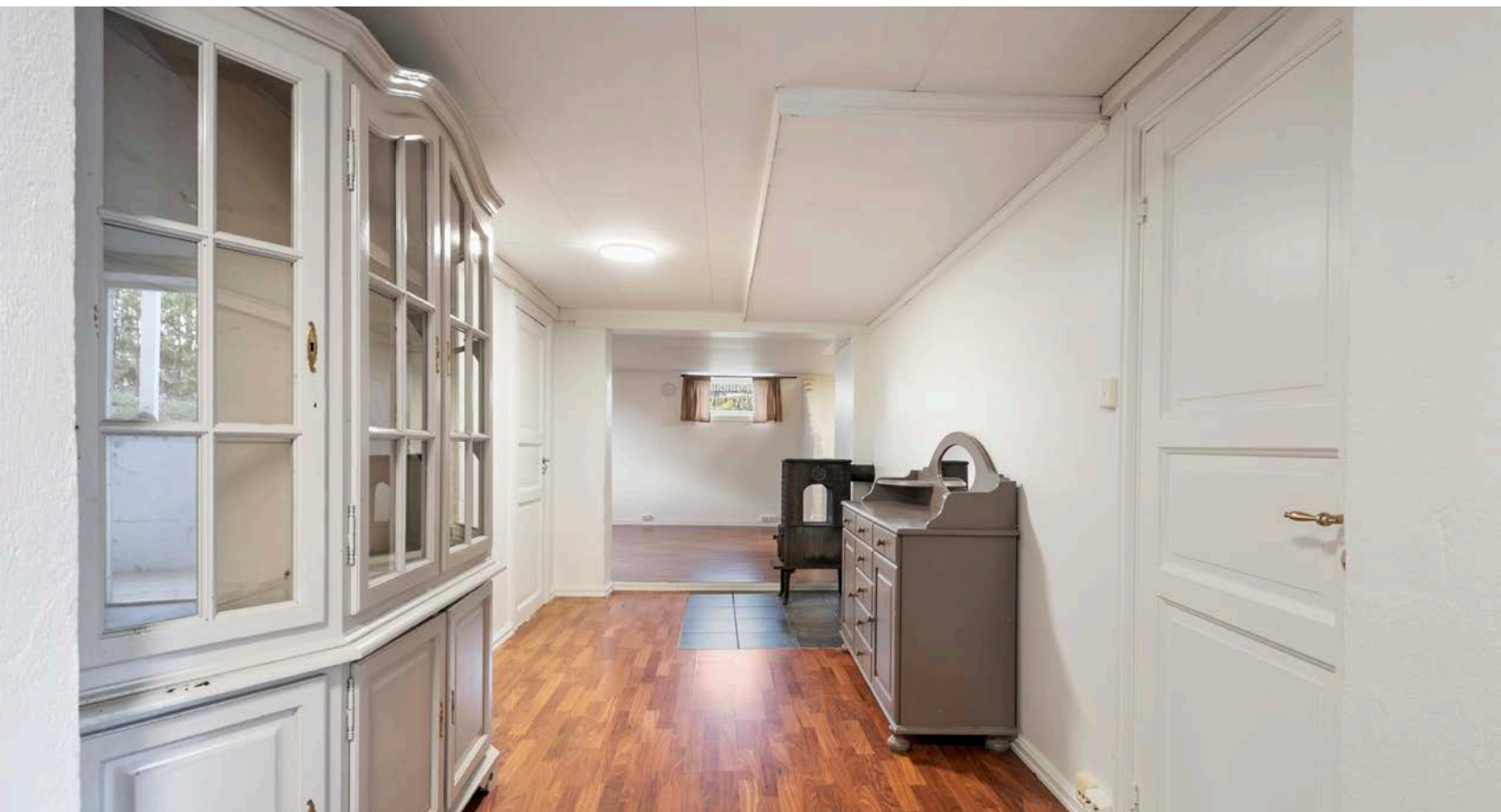

Fra kjelleretasjen.



Lyst og pent. Rom er ikke bruksendret i kommunen.



Bodrom i kjeller.



Disp rom i kjeller.



Bad i kjeller. Ikke bruksendret.



Egen inngang i kjelleretasjen.

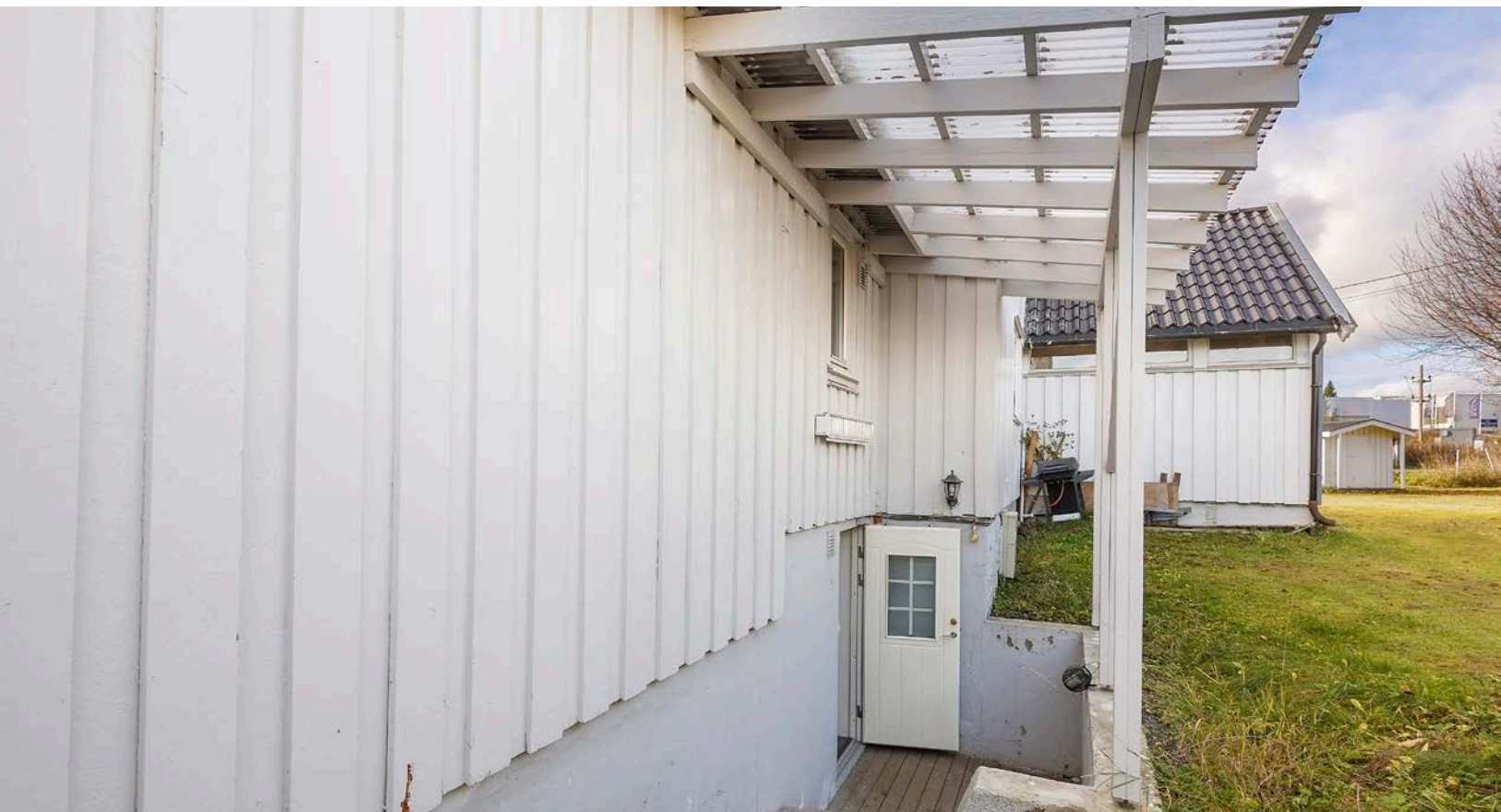

Trapp ned til kjeller.



Overbygget inngangsparti.



Inntilbygget garasje.



Plass til parkering av biler på gårdsplassen.



Kort veg til Mjøsa med bademuligheter.



Tomt med plen og beplantning.

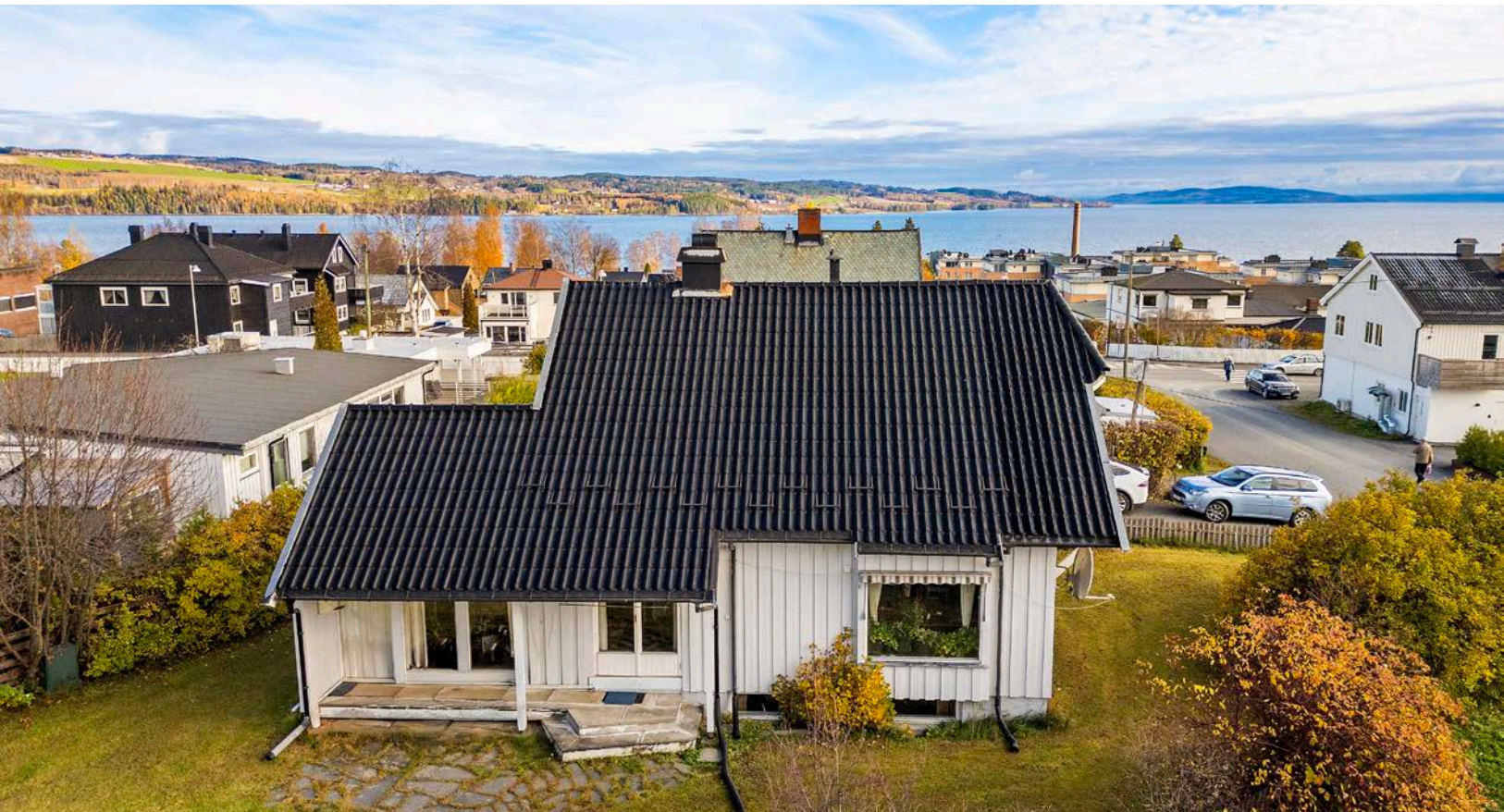

Delvis inngjerdet tomt.



Boligbebyggelse og næring i området rundt.



Gangavstand til diverse forretninger.



Tomtearealer.

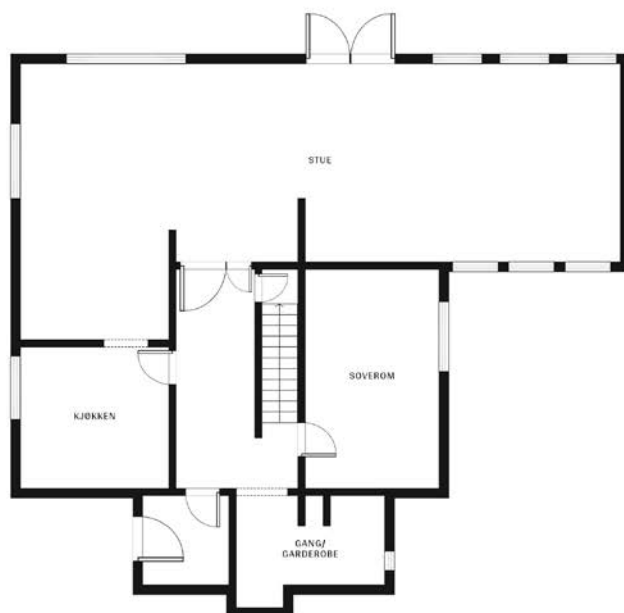

Plantegningen er kun en skisse som ikke er målbar - Avvik kan forekomme



Plantegningen er ikke i målestokk og avvik kan forekomme.
Megler/selger tar ikke ansvar for evt. feil.

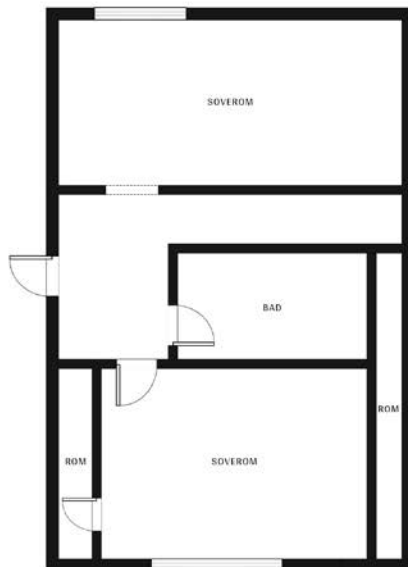

Plantegningen er kun en skisse som ikke er målbar - Avvik kan forekomme



Plantegningen er ikke i målestokk og avvik kan forekomme.
Megler/selger tar ikke ansvar for evt. feil.



Plantegningen er kun en skisse som ikke er målbar - Avvik kan forekomme



Plantegningen er ikke i målestokk og avvik kan forekomme.
Megler/selger tar ikke ansvar for evt. feil.

Vedlegg

EGENERKLÆRINGSSKJEMA

Til orientering vil dette skjema være en del av salgsoppgaven

Meglerfirma

Aktiv GjØvik Land TØter AS

Oppdragsnr.

1209250188

Adresse

Smedvegen 1

Postnr.

2816

Sted

GjØvik

Er det dødsbo? Nei Ja

Salg ved fullmakt? Nei Ja

Har du kjennskap til eiendommen? Nei Ja

Dersom eiendommen selges ved fullmakt, navn på fullmektig

Når kjøpte du boligen?

2003

Hvor lenge har du bodd i boligen?

32 år 6 mnd

Har du bodd boligen siste 12 mnd? Nei Ja

I hvilket forsikringselskap har du tegnet villa/husforsikring?

Tryg

Polise/avtalenr.

8687953

Selger 1 Fornavn

Hasan Rivari

Etternavn

Shokroh

Selger 2 Fornavn

Etternavn

SPØRSMÅL FOR ALLE TYPER EIENDOMMER (spørsmål som besvares med «Ja», skal beskrives nærmere i «Beskrivelse»)

1. Kjenner du til om det er/har vært feil tilknyttet våtrommene, f.eks. sprekker, lekkasje, råte, lukt eller soppkader?

Nei Ja

Beskrivelse Bad i kjeller - ca 20 år sedan -

2. Kjenner du til om det er utført arbeid på bad/våtrom? Hvis nei, gå til punkt 3.

Nei Ja

Beskrivelse Bad i kjeller - 20 år sedan - ikke dokumentasjon

2.1 Redegjør for årstallet og hva som ble gjort:

Beskrivelse Hele bad lagget om

2.2 Ble tettesjikt/membran/sluk oppgradert/fornyet?

Nei Ja

Beskrivelse Hele rommet ble rehabilisert sluk-gulv osv

2.3 Hvem er arbeidet utført av? Eventuelt firmanavn og navn på håndverker opplyses.

Beskrivelse Firma checkes i år i desember ikke dokumentasjon

2.4 Er arbeidet, eller deler av arbeidet, utført av ufaglært eller ved egeninnsats/dugnad?

Nei Ja

Beskrivelse Utført av firma som ikke firma leger ut

2.5 Er forholdet byggemeldt? Nei Ja

3. Kjenner du til om det er/har vært tilbakeslag av avløpsvann i sluk eller lignende?

Nei Ja

Beskrivelse

4. Kjenner du til om det er feil ved/utført arbeid/eller vært kontroll på vann/avløp? Hvis nei, gå videre til punkt 5.

Nei Ja

Beskrivelse

H.R.S

Initialer selger:

Initialer kjøper (ved oppgjør oppdrag):

1

- 4.1 Er arbeidet utført av ufaglært eller ved egeninnsats/dugnad?
 Nei Ja Beskrivelse
- 4.2 Hvem er arbeidet utført av? Eventuelt firmanavn og navn på håndverker opplyses.
 Beskrivelse
5. Kjenner du til om det er/har vært problemer med drenering, fuktinnsig, øvrig fukt eller fuktmerker i underetasjen/kjellere?
 Nei Ja Beskrivelse
6. Kjenner du til om det er/har vært problemer med ildsted/skorstein/pipe, f.eks. dårlig trekk, sprekker, pålegg, fyringsforbud eller lignende?
 Nei Ja Beskrivelse
7. Kjenner du til om det er/har vært f.eks. sprekker i mur, skjeve gulv eller lignende?
 Nei Ja Beskrivelse
8. Kjenner du til om det er/har vært sopp/råteskader/insekter eller skadedyr i boligen som: rotter, mus, maur eller lignende?
 Nei Ja Beskrivelse
9. Kjenner du til om det er/har vært skjeggkre i boligen?
 Nei Ja
10. Kjenner du til om det er/har vært utettheter i terrasse/garasje/tak/fasade?
 Nei Ja Beskrivelse
- 10.1 Har det vært utført arbeid på takteking/takrenner/beslag? Hvis ja; beskriv hvilke tiltak som er utført.
 Nei Ja Beskrivelse
- 10.2 Hvem er arbeidet utført av? Eventuelt firmanavn og navn på håndverker opplyses.
 Beskrivelse
11. Kjenner du til om det er/har vært utført arbeider på el-anlegget eller andre installasjoner (f.eks. oljetank, sentralfyr, ventilasjon)?
 Hvis nei, gå videre til punkt 12.
 Nei Ja Beskrivelse
- 11.1 Hvem er arbeidet utført av? Eventuelt firmanavn og navn på håndverker opplyses.
 Beskrivelse
- 11.2 Foreligger det samsvarserklæring (i henhold til forskrift om elektriske lavspenningsanlegg)?
 Nei Ja Beskrivelse
12. Kjenner du til om det er utført kontroll av el-anlegget og/eller andre installasjoner (f.eks. oljetank, sentralfyr, ventilasjon, varmepumpe)?
 Nei Ja Beskrivelse
13. Kjenner du til om ufaglærte har utført arbeider som normalt bør utføres av faglærte personer, utover det som er nevnt tidligere (f.eks. på drenering, murerarbeid, tømmerarbeid etc)?
 Nei Ja Beskrivelse
14. Har du ladeanlegg/ladeboks for elbil i dag?
 Nei Ja Kommentar
15. Kjenner du til forslag eller vedtatte reguleringsplaner, andre planer, nabovarsel eller offentlige vedtak som kan medføre endringer i bruken av eiendommen eller av eiendommens omgivelser?
 Nei Ja Beskrivelse

H.R.S
 Initialer selger:

Initialer kjøper (ved oppgjørsoppdrag):

16. Kjenner du til om det foreligger påbud/heftelser/krav/manglende tillatelser vedrørende eiendommen?
 Nei Ja Beskrivelse Søknad om bruksendring kjeller chat Leveses
17. Er det nedgravd oljetank på eiendommen?
 Nei Ja Beskrivelse Gammel parafertank *Ikke godkjent romning*
- 17.1 Hvis ja, har kommunen gitt dispensasjon til at den nedgravde oljetanken kan bli liggende, for eksempel ved at den nedgravde oljetanken tømmes, saneres eller fylles igjen med masser?
 Nei Ja Kommentar
18. Selges eiendommen med utleiedel, leilighet eller hybel e.l.? Hvis nei, gå videre til punkt 18.2.
 Nei Ja Beskrivelse
- 18.1 Hvis ja, er ovenfor nevnte godkjent for utleie hos bygningsmyndighetene?
 Nei Ja Beskrivelse Ta vurderes i hjelpe med bygging
- 18.2 Er det foretatt radonmåling? Hvis ja, hva er radonverdien?
 Nei Ja Beskrivelse Siste målte radonverdi
19. Kjenner du til om det er innredet/bruksendret/bygget ut kjeller eller loft eller andre deler av boligen? Hvis nei, gå videre til punkt 20.
 Nei Ja Beskrivelse
- 19.1 Er innredningen/utbyggingen godkjent hos bygningsmyndighetene?
 Nei Ja Beskrivelse
20. Kjenner du til manglende brukstillatelse eller ferdigattest?
 Nei Ja Beskrivelse
21. Kjenner du til om det foreligger skaderapporter/tilstandsvurderinger eller utførte målinger?
 Nei Ja Beskrivelse Tilstandsvurdering
22. Er det andre forhold av betydning ved eiendommen som kan være relevant for kjøper å vite om (f.eks. rasfare, tinglyste forhold eller private avtaler)? Hvis ja, redegjør:
 Nei Ja Beskrivelse

SPØRSMÅL FOR BOLIG I SAMEIE/BORETTSLAG/BOLIGAKSJESELSKAP:

23. Kjenner du til om sameiet/laget/selskapet er involvert i tvister av noe slag?
 Nei Ja Beskrivelse
24. Kjenner du til vedtak/forslag til vedtak om forhold vedr. eiendommen som kan medføre økte felleskostnader/økt fellesgjeld?
 Nei Ja Beskrivelse
25. Kjenner du til om det er/har vært sopp/råteskader/insekter/skadedyr i sameiet/laget/selskapet (fellesareal eller i andre boliger) som: rotter, mus, maur eller lignende?
 Nei Ja Beskrivelse
26. Kjenner du til om det er/har vært skjeggkre i sameiet/laget/selskapet (fellesareal eller i andre boliger)?
 Nei Ja Beskrivelse

TILLEGGSKOMMENTAR (Er det behov for plass til flere kommentarer, skal disse skrives på eget ark)

Jeg bekrefter at opplysningene er gitt etter beste skjønn. Jeg er kjent med at dersom jeg har gitt ufullstendige, uriktige eller misvisende opplysninger om eiendommen, vil selskapet kunne søke hel eller delvis regress for sine utbetalinger eller redusere sitt ansvar helt eller delvis, jfr. vilkår for boligselgerforsikring punkt 7.1 og forsikringsavtaleloven kapittel 4.

Jeg er orientert om mitt mulige ansvar som selger etter avhendingsloven, eventuelt etter kjøpsloven (aksjeboliger), og om forsikringsgiver sitt boligselgerforsikringstilbud. Jeg er klar over at avtale om forsikring er bindende. Jeg er også klar over at premietilbudet først kan påberopes når boligen er solgt (budaksept). Premietilbudet som er gitt av megler er bindende for forsikringsgiver i 6 – seks – måneder fra oppdragsinngåelse med megler. Etter dette vil premien og forsikringsvilkårene kunne justeres. Når premietilbudet ikke lenger er bindende for forsikrings-selskapet må egenerklærings-skjemaet signeres på nytt og eventuelle endringer påføres. Det vil da være forsikringspremien og forsikringsvilkårene på ny signeringsdato som legges til grunn.

Initialer selger:

H.R.S

Initialer kjøper (ved oppgjør/soppdrag):

Det kan ikke tegnes boligselgerforsikring ved salg av boligeiendom i følgende tilfeller:

- mellom ektefeller eller slektninger i rett oppstigende eller nedstigende linje, søsken, eller
- mellom personer som bor eller har bodd på boligeiendommen og/eller
- når salget skjer som ledd i sikredes næringsvirksomhet/er en næringseiendom
- etter at boligeiendommen er lagt ut for salg
- ved salg av helårs- og fritidsbolig må det foreligge en tilstandsrapport som er i henhold til Forskrift til avhendingslova (tryggere bolighandel)

Forsikringsselskapet kan ved skriftlig samtykke akseptere tegning av forsikring også i ovennevnte tilfeller.

Dersom selskapet ikke har gitt skriftlig samtykke, kan erstatningen bortfalle.

Ved oppgjørsoppdrag trer forsikringen i kraft når kontrakten er signert av begge parter, begrenset til siste 12 måneder før overtakelse.

For øvrig oppfordrer selger potensielle kjøpere til å undersøke eiendommen grundig, jfr. avhendingslovens § 3-10 og kjøpslovens § 20 (aksjeboliger).

- Jeg ønsker å tegne boligselgerforsikring, og bekrefter å ha mottatt og lest forsikringsvilkårene og informasjonsbrosjyre til selger i forbindelse med tegning av boligselgerforsikring. Forsikringen trer i kraft på det tidspunkt det foreligger en budaksept mellom partene, begrenset til tolv måneder før overtakelse. Ved oppgjørsoppdrag trer forsikringen i kraft når kontrakten er signert av begge parter, begrenset til siste 12 måneder før overtakelse. Jeg bekrefter med dette at eiendommen ikke er en næringseiendom, at den ikke selges som ledd i næringsvirksomhet eller mellom ektefeller eller slektninger i rett oppstigende eller nedstigende linje, søsken, eller mellom personer som bor eller har bodd på boligeiendommen.

Gyldig forsikring forutsetter at det for helårs- og fritidsbolig foreligger tilstandsrapport som er i henhold til Forskrift til avhendingslova (tryggere bolighandel). Forsikringen er ugyldig dersom den tegnes i strid med forsikringsvilkårene. Jeg er innforstått med at eiendomsmegleren ikke har fullmakt til å gjøre unntak fra ovennevnte begrensninger. Jeg er oppmerksom på at 8 % av total forsikringskostnad er honorar til Söderberg & Partners.

- Jeg ønsker ikke å tegne boligselgerforsikring, men megler har tilbudt meg å tegne slik forsikring.
- Jeg kan ikke tegne boligselgerforsikring ihht. vilkår.

| | | | |
|------|------------|------|--------|
| Dato | 17.10.2025 | Sted | GJØVIK |
|------|------------|------|--------|

Signatur selger 1:

Signatur selger 2:

H. S. A. R. Shokoh.

H. R. S

Initialer selger:

Initialer kjøper (ved oppgjørsoppdrag):

Tilstandsrapport

 Enebolig

 Smedvegen 1, 2816 GJØVIK

 GJØVIK kommune

gnr. 60, bnr. 75

Markedsverdi

4 500 000

Sum areal alle bygg: BRA: 253 m² BRA-i: 147 m²



Befaringsdato: 09.10.2025

Rapportdato: 06.11.2025

Oppdragsnr.: 22537-1078

Referansenummer: QO3901

Foretak: MEGLERPARTNER AS

Takstingeniør: Ola Kjeldsberg



Rapporten kan brukes i inntil ett år etter befaringsdato, og kan ikke gjenbrukes ved flere boligsalg i denne perioden. Skjer det endringer, oppstår skader også videre på boligen, bør du som selger be om oppdatert rapport.

Meglerpartner AS

MeglerPartner – din trygghet i bolighandelen

En grundig og nøyaktig tilstandsrapport fra en erfaren takstmann gir potensielle kjøpere viktig informasjon om kvaliteten og tilstanden til eiendommen din. Dette skaper trygghet og tillit i markedet, og kan bidra til både økt interesse og raskere salg.

Hos MeglerPartner har vi lang erfaring og høy fagkompetanse innen boligtaksering og tilstandsrapporter. Vårt dedikerte team leverer alltid nøyaktige og pålitelige vurderinger som kan brukes ved salg, eiendomstransaksjoner, refinansiering, samlivsbrudd eller dødsbo.

Tilstandsrapporten gir også boligeiere en bedre forståelse av eiendommens tilstand, og gjør dem i stand til å ta informerte beslutninger før de velger megler. Ved å ha rapporten på plass på forhånd, unngår man overraskelser senere i prosessen og kan forhandle med megleren på et mer realistisk grunnlag. Ikke minst får megleren et solid fundament for verdifastsettelsen, noe som igjen forenkler hele salgsprosessen.

Rapportansvarlig



Ola Kjeldsberg

ola@meglerpartner.no

455 04 110



Dette trenger du å vite om tilstandsrapporten



Hva er en tilstandsrapport?

En tilstandsrapport beskriver synlige skader/avvik eller tegn på skader/avvik på boligen. Rapporten fremhever vanligvis ikke positive egenskaper ved boligen.



Hva vurderer en bygningsakkyndig?

Den bygningsakkyndige vurderer boligen ut fra hva man kan forvente av en bygning av samme alder og type. Vurderingen gjøres som regel mot hvordan det var vanlig å bygge og regler som gjaldt da boligen ble oppført (søknadstidspunktet). Forhold som er vanlige for bygningens alder, slik som slitasje etter normal bruk regnes ikke som avvik.



Hva inneholder tilstandsrapporten?

Den bygningsakkyndige undersøker rom og bygningsdeler slik det kommer frem av [Forskrift til avhendingsloven](#). Tilstandsrapporten inneholder bare avvik som den bygningsakkyndige kan se eller kontrollere med enkle hjelpemidler. Det gjøres ikke nærmere undersøkelser slik som åpning av vegger eller andre bygningsdeler. I vegg mot våtrom og rom under terreng kan det borres et hull for å gjøre enkle undersøkelser slik som fuktøk.

Når du kjøper en brukt bolig

Når du kjøper en brukt bolig, er det viktig å være oppmerksom på at dette ikke kan sammenlignes med å kjøpe en ny bolig. Måten boligen ble bygget på kan være annerledes enn i dag. Bygninger svekkes over tid, og utsettes for slitasje blant annet på grunn av bruk og vær og vind. Mange boliger fornyes helt eller delvis, noen i flere omganger, eller det oppføres tilbygg. Særlig for boliger som er pusset opp eller endret, er det viktig å merke seg at fornyelse av overflater ikke nødvendigvis betyr at bygningsdeler under er forbedret.

Vurdering mot byggeregler

Den bygningsakkyndige vil vurdere boligen mot hvordan det var vanlig å bygge og regler som gjaldt på søknadstidspunktet. Den bygningsakkyndige ser etter avvik som har betydning for og som reduserer boligens funksjon og verdi, og som kommer frem av Forskrift til avhendingslova.

Tilstandsrapporten beskriver ikke hele boligen

BYGNINGSSAKKYNDIGE SER FOR EKSEMPEL IKKE PÅ

- vanlig slitasje og normal vedlikeholdstilstand
- bagatellmessige forhold som ikke påvirker bygningens bruk eller verdi vesentlig
- etasjeskillere
- tilleggsbygg slik som garasje, bod, anneks, naust også videre
- utvendige trapper
- støttemurer
- skjulte installasjoner
- installasjoner utenfor bygningen
- full funksjonstesting av el- og VVS-installasjoner
- geologiske forhold og bygningens plassering på grunnen
- bygningens planløsning
- bygningens innredning
- løssøre slik som hvitevarer
- utendørs svømmebasseng og pumpeanlegg
- bygningens estetikk og arkitektur
- bygningens lovlighet (bortsett fra bruksendringer, brannceller og forhold som åpenbart kan påvirke helse, miljø og sikkerhet)
- fellesarealer (med mindre boligeier har vedlikeholdsplikt for fellesarealer og dette er kjent for bygningsakkyndig, eller fellesarealet har en særlig tilknytning til boligen).

© iVerdi 2023

Malen til denne rapporten, inkludert standardtekstene fra Verdi er vernet etter åndsverkloven og kan kun benyttes av av kunder hos iVerdi. For andre aktører er eksemplarframstilling av malen og standardtekster, som utskrift og annen kopiering til bruk som grunnlag for tilsvarende rapporter, bare tillatt når det er hjemlet i lov (kopiering til privat bruk, sitat o.l.) eller avtale med iVerdi (<https://iverdi.no/>).

Utnyttelse i strid med lov eller avtale kan medføre erstatnings- og straffeansvar.

Dette trenger du å vite om tilstandsrapporten

Tilstanden vurderes med ulike tilstandsgrader

Tilstanden gir uttrykk for en gitt forventet tilstand, blant annet vurdert ut fra alder og normal bruk. Ved Tilstandsgrad 0 (TG0) og Tilstandsgrad 1 (TG1) gir den bygningsakkyndige normalt ingen begrunnelse for valg av tilstandsgrad. Grunnen er at bygningen eller bygningsdelen da bare har normal slitasje. Ved skjulte konstruksjoner kan alder alene avgjøre tilstandsgrad. Når bygningsakkyndige anbefaler tiltak, for eksempel utbedringer, må brukeren av rapporten vurdere om tiltakene er nødvendige og lønnsomme.

Når den bygningsakkyndige velger tilstandsgrad, baseres vurderingen på faste kriterier som følger av gjeldende bransjestandard for Teknisk tilstandsanalyse ved omsetning av bolig og Forskrift til avhendingslova.



TILSTANDSGRAD 0, TG0: INGEN AVVIK

Bygningsdelen skal være tilnærmet ny, ikke vise tegn på slitasje og det skal være lagt frem dokumentasjon på faglig god utførelse. Det er ingen merknader til delen.



TILSTANDSGRAD 1, TG1: MINDRE AVVIK

Bygningsdelen skal bare ha normal slitasje, og strakstiltak skal ikke anses som nødvendig. Graden kan også brukes når delen er ny, men der dokumentasjon på faglig god utførelse mangler.



TILSTANDSGRAD 2, TG2: VESENTLIGE AVVIK OG MINDRE AVVIK SOM ETTER NS 3600 GIR TG 2

Bygningsdelen skal enten ha feil utførelse, en skade eller symptomer på skade, sterk slitasje eller nedsatt funksjon. Graden gis når bygningsdelen trenger vedlikehold eller tiltak i nær fremtid. Graden skal også brukes når delen er gammel og det er grunn til å varsle om faren for skader på grunn av alderen, eller når det er grunn til å overvåke delen spesielt på grunn av fare for større skader eller følgeskader.

Ved avvik som ikke krever umiddelbare tiltak (ingen umiddelbar kostnad) så blir TG2 markert med en lysere farge.



TILSTANDSGRAD 3, TG3: STORE ELLER ALVORLIGE AVVIK

Denne tilstandsgraden brukes ved kraftige tegn på forhold som man må regne med trenger utbedring straks eller innen kort tid. Det er påvist funksjonssvikt eller sammenbrudd.



IKKE UNDERSØKT/IKKE TILGJENGELIG FOR UNDERSØKELSE

Det kan være avvik/skader som ikke er avdekket.

Hva er et anslag på utbedringskostnad?

Hva det vil koste å utbedre rom eller bygningsdeler, er et forsiktig anslag basert på nåværende kvalitet, registrert avvik og angitte tiltak i rapporten. Anslaget er gitt på generelt grunnlag og må ikke forveksles med et pristilbud fra en håndverker. Det kan foreligge avvik og tiltak som ikke kommer frem av rapporten. Utbedringskostnad avhenger blant annet av personlige valg av og markedspris på materialer og tjenesteyter.

I rapporten skal det settes anslag for utbedringskostnad for TG3, og slikt anslag kan også gis ved TG2.



Ingen umiddelbare kostnader



Tiltak under kr 10 000



Tiltak mellom kr 10 000 - 50 000



Tiltak mellom kr 50 000 - 100 000



Tiltak mellom kr 100 000 - 300 000



Tiltak over kr 300 000

Beskrivelse av eiendommen

BEBYGGELSEN:

Bolig med primær-areal på 147m² over 1,5 etasje og kjeller.
Balkong med utgang fra soverom i loftsetasje.
Garasje med en biloppstillingsplass.

STANDARD:

Boligen er fra 1960 og modernisert i senere tid.
Normal standard og god planløsning.
Oppvarming består av vedfyring og strøm. Varmepumpe luft/luft i 1. etasje. Se boligens energiattest.
Ventilasjon består av naturlig og mekanisk ventilasjon.
El-anlegg med automatsikringer. I hovedsak åpent ledningsnett.

OM TOMTEN:

Eiet tomt som er flat og opparbeidet med plen og beplantning. Gruset gårdsplass.

Enebolig - Byggeår: 1960

UTVENDIG

[Gå til side](#)

Taket er tekket med metallplater i imitert takstein.
Utvendige beslag, takrenner og nedløp i metall. Vindskier og toppbord i treverk.
Yttervegg i isolert bindingsverk. Stående utvendig trekledning.
Mønet skråtak i trekonstruksjoner. Konstruksjonen er plassbygget.
Kombinert kaldt loft og skråhimling. Adkomst til loft fra luke.
Vinduer i varierende alder og utførelse. Noen fra byggeår, og noen fra senere år. I hovedsak malte trevinduer i 2-lags energiglass.
Ytterdører med 2-lags energiglass.
Balkongdører med 2-lags energiglass.
Overbygget balkong med utgang fra soverom: Konstruksjoner, overflater, rekkverk og håndlist i treverk.
Utvendige trapper:
Trapp i betong ved inngang.
Trapp i betong ved veranda dør.
Trapp i treverk til leilighet.

INNVENDIG

[Gå til side](#)

Gulv: Heltre. Laminat.Belegg.
Vegg: Trepanel. Malte glatte flater. Tapet.
Himling: Himlingsplater/takess.Trepanel. Malte glatte flater.
Bygningen har støpt gulv på grunnen. Over øvrige etasje:
Etasjeskille er utført i trekonstruksjoner.
Murt pipe, antatt teglstein.
Ildsteder er montert.
Rom under terreng:
Gulv: Laminat.
Vegg: Malte glatte plater. Betong/mur.
Støpt/murt ringmur med kryperom/blindkjeller på tilbygget stue.
Innvendige trapper mellom etasjer er utført i trekonstruksjoner.
Innvendige dører: Malte profilerte. Malte glatte.

VÅTROM

[Gå til side](#)

Bad loftsetasje.
Vegg: Baderomsplater.

Himling: Malt panel.

Gulv: Belegg.
Plastsluk.

Baderomsinnredning med profilerte fronter. Heldekkende servant med ett-greps blandebatteri. Speilskap over. Gulvmontert toalett.
Dusjing direkte på gulv/vegg, med dusjforheng. Plass til vaskemaskin.

Bad kjeller.

Vegg: Fliser.
Himling; Himlingsplater.
Gulv: Fliser.
Plastsluk.

Baderomsinnredning med glatte fronter. Heldekkende servant. Ett-grepsblandebatteri. Overskap, speil og tilhørende belysning.
Gulvmontert toalett. Plass til vaskemaskin. Dusjhjørne med glassdører.
Naturlig ventilasjon med ventil på vegg.

KJØKKEN

[Gå til side](#)

Kjøkken 1. etasje.
Kjøkkeninnredning med profilerte fronter. Laminerte benkeplater.
Nedfelt oppvaskkum i rustfritt stål. Ett-greps blandebatteri.
Integrert komfyr og koketopp. Plass til oppvaskmaskin og kjøp/frys.
Kjøkkenventilator er montert over kokesone.

Kjøkken kjeller.

Kjøkkeninnredning med glatte fronter. Noen overskap med glass.
Flisbelagt benkeplate. Nedfelt oppvaskkum i rustfritt stål. Ett-greps blandebatteri. Fliser mellom benk og overskap. Plass til komfyr, oppvaskmaskin og kjøp/frys.
Kjøkkenventilator er montert over kokesone..

TEKNISKE INSTALLASJONER

[Gå til side](#)

Synlige vannrør i: Kobber/metall.
Synlige avløpsrør i: Plast.

Hovedstoppekran plassert i luke på soverom sør i kjeller.
Ventilasjonen består av naturlig ventilasjon. Frisk tilluft blir tilført gjennom ventil i yttervegg, ventiler i vindu eller gjennom aktiv lufting med vinduer. Brukt luft trekkes ut uten bruk av vifter. Det er mekanisk avtrekk fra kjøkken.
Varmepumpe luft/luft er montert i stue i 1. etasje.
Varmtvannsbereidere på ca. 200 liter. 2 stk plassert i kjeller.
El-anlegg med automatsikringer. I hovedsak åpent ledningsnett.
Sikringskap til leiligheten er plassert i kjeller. Sikringskap til hoveddel er plassert i gang 2. etasje.
- Røykvarsler
- Brannslukningsapparat

TOMTEFORHOLD

[Gå til side](#)

Grunnmur er utført i støpt betong.
Støttemur utført med støpt betong.
Tomten er flat.

Beskrivelse av eiendommen

Markedsvurdering

| | |
|--------------------------------|--------------------|
| Totalt Bruksareal | 253 m ² |
| Totalt Bruksareal for hoveddel | 225 m ² |
| Totalpris | 4 500 000 |

Arealer

[Gå til side](#)

Befaring - og eiendomsopplysninger

Tomteverdi og teknisk verdi bygninger 7 950 000

[Gå til side](#)

Forutsetninger og vedlegg

[Gå til side](#)

Lovlighet

[Gå til side](#)

Enebolig

- Det foreligger ikke godkjente og byggemeldte tegninger

Det er ikke forelagt byggegodkjente tegninger, det forutsettes at bygningen er godkjent slik den er brukt på befaringsdagen.

Garasje

- Det foreligger ikke godkjente og byggemeldte tegninger

Det er ikke forelagt byggegodkjente tegninger, det forutsettes at bygningen er godkjent slik den er brukt på befaringsdagen.

Sammendrag av boligens tilstand

Fordeling av tilstandsgrader

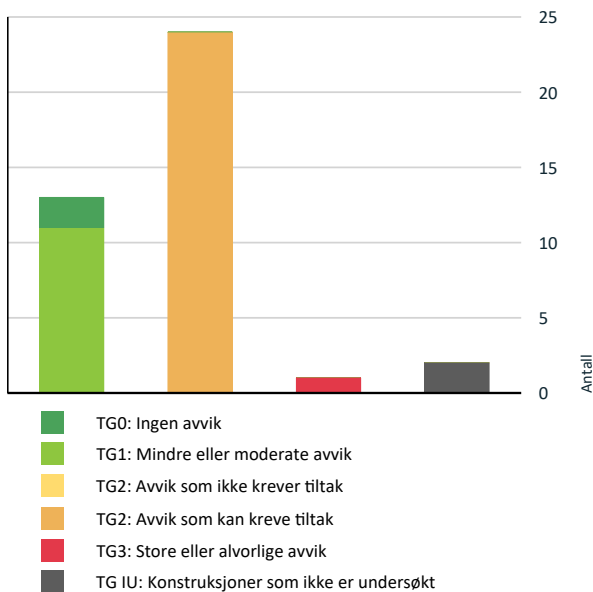

Vil du vite mer om tilstandsgrader? Se side 4.

Anslag på utbedringskostnad

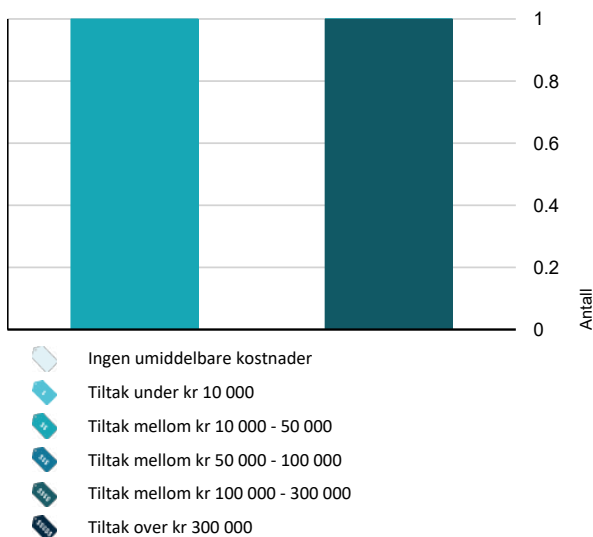

Hva er anslag på utbedringskostnad? Se side 4.

Oppsummering av avvik

Vil du vite mer? Se på rommet eller bygningsdelen senere i rapporten.

Enebolig

TG 3 STORE ELLER ALVORLIGE AVVIK



Våtrom > Loftsetasje > Bad > Generell

[Gå til side](#)

Våtrommet må oppgraderes for å tåle normal bruk etter dagens krav.

Vurdering er basert på anbefalt brukstid/levetid og at våtrom av eldre årganger normalt ikke er bygget for dagens bruk. Tilstandsgrad 3 gis med bakgrunn i at mer enn halvparten av forventet brukstid for våtrommet er oppnådd. Det er nå ingen symptomer på funksjonssvekkelse, men dette må påregnes ut fra alder, påkjenning og bruk. Ved fortsatt bruk anbefales tett kabinett for å hindre påkjenninger i form av vann/fukt direkte på konstruksjonene. Vær oppmerksom på at dette er en risikokonstruksjon med høy skadefrekvens og store konsekvenser.



Kostnadsestimat: 100 000 - 300 000

TG IU KONSTRUKSJONER SOM IKKE ER UNDERSØKT



Innvendig > Kryp kjeller

[Gå til side](#)

Det er ikke adkomst til krypkjelleren og den er ikke undersøkt innvendig. Kryp kjeller regnes for å være en risikokonstruksjon som er utsatt for fukt- og råteskader i bunnsvill, trebjelkelaget og andre tilstøtende konstruksjoner, på grunn av fuktighet fra grunnen og kondensering ved temperaturskjeller. Selv om det ikke er avdekket tegn på skader, betyr ikke dette nødvendigvis at det ikke foreligger skader i eller i forbindelse med krypkjelleren.



Våtrom > Kjeller > Bad > Tilliggende konstruksjoner våtrom

[Gå til side](#)

TG 2 AVVIK SOM KAN KREVE TILTAK



Utvendig > Takteking

[Gå til side](#)

Det er avvik:

Taktekking har oppnådd mer enn halvparten av forventet brukstid. Tilstandsgrad er satt ut fra synlige forhold og generelle opplysninger om alder. Alder er et symptom på svikt i seg selv, og i tilstandsgraden er det også tatt hensyn til generell levetid på sløyfer og lekter, vindskier osv.



Utvendig > Nedløp og beslag

[Gå til side](#)

Sammendrag av boligens tilstand

Det er avvik:

Vurdering er basert på alder. Tilstandsgrad 2 gis med bakgrunn i at mer enn halvparten av forventet brukstid på takrenner/nedløp/beslag er oppnådd.

! Utvendig > Veggkonstruksjon [Gå til side](#)

Det er påvist spredte råteskader i bordkledningen. Det er avvik:

Eldre trevegger kan erfaringsmessig ha skjulte skader, spesielt over grunnmuren og rundt vinduer/dører/gjennomføringer. Lufting av kledningen er ikke iht. dagens anbefalte løsning, men heller ikke dårligere enn normal løsning ved husets byggeår. Begynnende råteskader nederst på kledning er registrert. Småsprekker nederst på kledning er registrert.

! Utvendig > Takkonstruksjon/Loft [Gå til side](#)

Det er avvik:

Spor av skadur er registrert, ansees som normalt i eldre hus. Det er ikke opplyst at dette er problematisk. Konstruksjonene er dårligere enn dagens krav, men ikke dårligere enn hva som var normalt på oppføringstidspunktet.

! Utvendig > Vinduer [Gå til side](#)

Det er påvist at enkelte vinduer er vanskelig å åpne/lukke.

Det er påvist noen glassruter som er punktert eller sprukne.

Karmene i vinduer er slitte og det er sprekker i trevirket.

Det er avvik:

Eldre vinduer har høyt varmetap i forhold til dagens krav. Det ble observert punkterte isolerglass. Pga. temperatur og lysforhold kan dette være vanskelig å oppdage. Alder på vinduer tilsier at punktering kan forekomme.

! Utvendig > Dører [Gå til side](#)

Det er påvist utetthet/åpning mellom dørblad og dørkarm. Dvs. at kald trekk kan oppstå.

Det er avvik:

Ytterdør: Dører bærer preg av slitasje, men ivaretar funksjonskrav.

! Utvendig > Balkonger, terrasser og rom under balkonger [Gå til side](#)

Rekkverket er for lavt i forhold til dagens krav til rekkverkshøyder.

Det er avvik:

Begynnende råteskader er registrert nederst på takutstikk over balkong.



Kostnadsestimat: 10 000 - 50 000

! Utvendig > Utvendige trapper [Gå til side](#)

Det er avvik:

Trapp til kjeller har slitasje.

! Innvendig > Etasjeskille/gulv mot grunn [Gå til side](#)

Det er målt høydeforskjell på mellom 15-30 mm gjennom hele rommet. Tilstandsgrad 2 gis med bakgrunn i standardens krav til godkjente måleavvik. Det er avvik:

Knirk er observert. Erfaringsmessig kan eldre etasjeskiller ha skjulte skader, spesielt over grunnmur, det ble ikke registrert tegn på dette, men det gjøres oppmerksom på risikoen. Skjevheter i etasjeskiller, dette er normalt byggeåret tatt i betraktning. Eksakt tilstand kan ikke kontrolleres uten bygningsmessige inngrep. Takstmann anbefaler ytterligere undersøkelser. Ved fuktmålinger i trebjelkelag i kjeller registrerte jeg tørre verdier.

! Innvendig > Radon [Gå til side](#)

Det er ikke foretatt radonmålinger, og bygget er heller ikke utført med radonsperre.

Det er avvik:

Det er ikke fremvist dokumentasjon på radonmåling.

! Innvendig > Pipe og ildsted [Gå til side](#)

Det er avvik:

Mer enn halvparten av forventet brukstid er oppnådd, eller nært forestående på pipe/ ildsted.

! Tekniske installasjoner > Vannledninger [Gå til side](#)

Vurdering er basert på alder. Tilstandsgrad 2 gis med bakgrunn i at mer enn halvparten av forventet brukstid for skjulte røranlegg er passert. Det er nå ingen symptomer på funksjonssvekkelse, men vær oppmerksom på at dette er en risikokonstruksjon.

! Tekniske installasjoner > Avløpsrør [Gå til side](#)

Vurdering er basert på alder. Tilstandsgrad 2 gis med bakgrunn i at mer enn halvparten av forventet brukstid for skjulte røranlegg er passert. Det er nå ingen symptomer på funksjonssvekkelse, men vær oppmerksom på at dette er en risikokonstruksjon.

Sammendrag av boligens tilstand

! Tekniske installasjoner > Ventilasjon [Gå til side](#)

Det er avvik:

Ventilasjonen i boligen tilfredsstillende ikke dagens krav til klima og miljø. Boligen fungerer med dette avviket, men det bør vurderes energibesparende tiltak.

Det er påvist at flisfuger har riss/sprekker.

Det er avvik:

Slitte/misfargede fuger er registrert.

! Tekniske installasjoner > Varmtvannstank [Gå til side](#)

Det er ikke påvist tilfredsstillende avrenning eller annen kompensierende løsning fra varmtvannstank. Det er påvist at varmtvannstank er over 20 år
Det er avvik:

Det er innført krav om at varmtvannsberedere med effekt over 1500 watt ikke skal være tilkoblet med vanlig stikkontakt, men være såkalt fast tilkoblet. Kravet ble opprinnelig innført i 2010 og gjaldt da varmtvannsberedere med effekt over 2000 watt, men ble endret til 1500 watt i 2014. Kravene til fast tilkobling av varmtvannsberedere fremgår av NEK 400. Varmtvannsbereder har oppnådd halvparten av forventet brukstid.

! Våtrom > Kjeller > Bad > Overflater Gulv [Gå til side](#)

Det er påvist at flisfuger har riss/sprekker. Det er påvist at noen fliser har bom (hulrom under).
Det er avvik:

Gulvet er tilnærmet flatt. Det er lokalt fall til sluk. Fall er ikke tilfredsstillende, men badet fungerer med dette avviket. Det finnes ingen dokumentasjon på prosjektering eller utførelse av rommet.

! Tomteforhold > Fuksikring og drenering [Gå til side](#)

Vurdering basert på alder. Tilstandsgrad 2 gis med bakgrunn i at mer enn halvparten av forventet brukstid for dreneringen er passert. Det er nå ingen symptomer på funksjonssvekkelse, men vær oppmerksom på at dette er en risikokonstruksjon.

! Våtrom > Kjeller > Bad > Sluk, membran og tettesjikt [Gå til side](#)

Vurdering basert på alder. Tilstandsgrad 2 gis med bakgrunn i at mer enn halvparten av forventet brukstid for membran/tettesjikt er passert. Det er nå ingen symptomer på funksjonssvekkelse, men vær oppmerksom på at dette er en risikokonstruksjon.

Det kan generelt ikke gis garanti for flislagte flater, da membran ikke kan kontrolleres. Det foreligger ingen dokumentasjon på utførelse av sluk eller resterende deler av våtrommet.

! Tomteforhold > Grunnmur og fundamenter [Gå til side](#)

Grunnmuren har sprekkeformasjoner.
Det er avvik:

Vurdering basert på alder. Tilstandsgrad 2 gis med bakgrunn i at det nærmer seg forventet brukstid grunnmur og fundamenter. Det er nå ingen symptomer på funksjonssvekkelse, men vær oppmerksom på at dette er en risikokonstruksjon.

! Våtrom > Kjeller > Bad > Ventilasjon [Gå til side](#)

Rommet har kun naturlig ventilasjon. Våtrommet mangler tilluftsventilering, f.eks. spalte/ventil ved dør.
Det er avvik:

Det er ikke tilluft under dør. Det er ikke mekanisk avtrekk.

! Tomteforhold > Terrengforhold [Gå til side](#)

Det er påvist dårlig fall eller flatt terreng inn mot grunnmur og dermed muligheter for større vannansamlinger.

! Kjøkken > Kjeller > Kjøkken > Overflater og innredning [Gå til side](#)

Det er avvik:

Halvparten av forventet brukstid er oppnådd eller nært forestående på kjøkkeninnredning. Det er ikke kontrollert tilstand på hvitevarer.

! Tomteforhold > Utvendige vann- og avløpsledninger [Gå til side](#)

Mer enn halvparten av forventet brukstid er passert på utvendige avløpsledninger.

! Våtrom > Kjeller > Bad > Overflater vegger og himling [Gå til side](#)

Boligens energimerking



ENERGIMERKE

Beskrivelse

Bygningen fremstår i all hovedsak som fra byggeår. Datidens krav til energibruk var dårligere enn dagens krav. Ved å utføre tiltak på bygningen vil det være potensiale for betydelige besparelser i energibruken.

Energimerke



Energimerket gir en god pekepinn på om oppvarmingsutgiftene for boligen er høye eller lave. Det består av to deler: en energikarakter og en oppvarmingskarakter. Til sammen forteller de om energistandarden i boligen din.

Energikarakteren A–G:

Energikarakteren sier noe om energistandarden til bygningen og dermed noe om forventet forbruk av energi. Skalaen går fra A som er best til G som er dårligst.

• **A** og **B** er bygninger som normalt tilfredsstillt strengere krav enn det som er angitt i byggeforskriftene og/eller har effektivt varmesystem.

• **C** er bygninger som i hovedsak tilfredsstillt de nyeste byggeforskriftene, og bygninger etter noe eldre forskriftskrav med effektivt varmesystem.

• **D**, **E**, **F** og **G** er bygninger som er bygget under eldre forskriftskrav enn dagens. Eldre hus som ikke er utbedret, vil normalt få en karakter nederst på skalaen.

Oppvarmingskarakter:

Oppvarmingskarakteren blir angitt ut fra hvor stor andel av energien som kommer fra ikke fornybare energikilder, slik som olje eller gass, eller fra elektrisitet. Karakteren er en fargeskala fra rød til grønn, hvor grønn er best. En grønn karakter betyr at du bruker bioenergi eller annen ny fornybar energi. Bruk av ved, varmepumpe, sol og fjernvarme gir god oppvarmingskarakter.

En rød karakter betyr at boligen din er avhengig av elektrisitet, olje eller gass. Et bygg som bare har panelovner får derfor en dårlig oppvarmingskarakter.

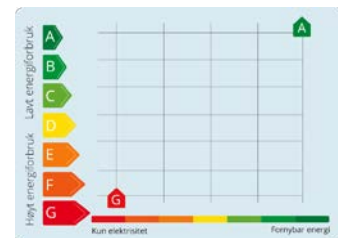

Tilstandsrapport

ENEBOLIG



Byggeår
1960

Kommentar

Opplyst på befaringsdagen. Bildet viser situasjonskart av eiendommen på befaringen

Standard

Bygningen har normal standard ift. bruken.

Vedlikehold

Bygningen er normalt vedlikeholdt ut fra alder. Det er viktig å ta hensyn til bruksmønsteret som har vært i boligen, blir bruksmønsteret endret blir også forutsetningene for konstruksjonene endret. Ved kjøp av brukt bolig kan det være vanskelig å vite hva man skal forvente av behov for vedlikehold og oppgradering. Alder og tilstand på for eksempel tak, kledning, vinduer og rør vil avgjøre byggets vedlikeholdsbehov fremover. Byggeskikk og materialvalg vil også variere ut ifra byggets alder, noe som gjør at energiforbruk, komfort og bruk kan variere fra bygning til bygning avhengig av alder og hva som eventuelt er oppgradert. Boligens alder tilsier at det ved en ombygging/oppussing vil kunne avdekkes feil/mangler utover det beskrevne i rapporten.

UTVENDIG

Taktekking

Punktet må sees i sammenheng med Takkonstruksjon/Loft

Taket er tekket med metallplater i imitert takstein.

Taktekkingen er besiktiget fra bakkenivå og innvendig i bolig da det ikke var godkjent sikringsutstyr for arbeid på tak på befaringen. Undertak er ikke vurdert da dette ikke var tilgjengelig for inspeksjon på befaringsdagen. Pipebeslag og andre gjennomføringer i taktekking er ikke kontrollert, dette anbefales på generell basis undersøkt. Gjennomføringer i taktekking er svake punkt og risikoen for skader er høy.

Vurdering av avvik:

- Det er avvik:

Taktekking har oppnådd mer enn halvparten av forventet brukstid. Tilstandsgrad er satt ut fra synlige forhold og generelle opplysninger om alder. Alder er et symptom på svikt i seg selv, og i tilstandsgraden er det også tatt hensyn til generell levetid på sløyfer og lekter, vindskier osv.

Konsekvens/tiltak

- Tiltak:

Overvåk tilstanden jevnlig. For å få tilstandsgrad 0 eller 1 må tekkingen skiftes ut, men tidspunktet for når dette er nødvendig er vanskelig å si noe om



Nedløp og beslag

Tilstandsrapport

Utvendige beslag, takrenner og nedløp i metall. Vindskier og toppbord i treverk.

Vurdering av avvik:

- Det er avvik:

Vurdering er basert på alder. Tilstandsgrad 2 gis med bakgrunn i at mer enn halvparten av forventet brukstid på takrenner/nedløp/beslag er oppnådd.

Konsekvens/tiltak

- Tiltak:

Lokale utbedringer og vedlikehold må påregnes.



TG 2 Veggkonstruksjon

Yttervegg i isolert bindingsverk som var normal byggeskikk på oppføringstidspunktet. Stående utvendig trekledning.

Vurdering av avvik:

- Det er påvist spredte råteskader i bordkledningen.
- Det er avvik:

Eldre trevegger kan erfaringsmessig ha skjulte skader, spesielt over grunnmuren og rundt vinduer/dører/gjennomføringer. Lufting av kledningen er ikke iht. dagens anbefalte løsning, men heller ikke dårligere enn normal løsning ved husets byggeår. Begynnende råteskader nederst på kledning er registrert. Småsprekker nederst på kledning er registrert.

Konsekvens/tiltak

- Tiltak:

Lokalt vedlikehold/oppraderinger må påregnes. Ved evt. utskifting av panel og etterisolering anbefales det at det etableres luftespalte iht. dagens anbefalinger og at bygningsdelen utføres skadedyrsikker.



TG 2 Takkonstruksjon/Loft

Punktet må sees i sammenheng med Taktekking

Mønet skråtak i trekonstruksjoner. Konstruksjonen er plassbygget. Kombinert kaldt loft og skråhimling. Adkomst til loft fra luke. Ved enkle fuktmålinger registrerte jeg ikke verdier for skadelig fukt.

Vurdering av avvik:

- Det er avvik:

Spor av skadedyr er registrert, ansees som normalt i eldre hus. Det er ikke opplyst at dette er problematisk. Konstruksjonene er dårligere enn dagens krav, men ikke dårligere enn hva som var normalt på oppføringstidspunktet.

Tilstandsrapport

Konsekvens/tiltak

• Tiltak:

Etterisolering av tak-konstruksjoner vil kunne ha positiv innvirkning på energibruken av boligen samt forbedre evt. problematikk med ising og kondens. Skjevheter er normalt byggeåret tatt i betraktning, men det anbefales å følge med videre utvikling. Det er registrert fuktmerker ved gjennomføringer rundt pipe. Kan ha oppstått ved spesielle værforhold. Det anbefales å følge med videre utvikling.



TG 2 Vinduer

Vinduer i varierende alder og utførelse. Noen fra byggeår, og noen fra senere år. I hovedsak malte trevinduer i 2-lags energiglass.

Vurdering av avvik:

- Det er påvist at enkelte vinduer er vanskelig å åpne/lukke.
- Det er påvist noen glassruter som er punktert eller sprukne.
- Karmene i vinduer er slitte og det er sprekker i treverket.
- Det er avvik:

Eldre vinduer har høyt varmetap i forhold til dagens krav. Det ble observert punkterte isolerglass. Pga. temperatur og lysforhold kan dette være vanskelig å oppdage. Alder på vinduer tilsier at punktering kan forekomme.

Konsekvens/tiltak

- Vinduer med punkterte/sprukne glass må påregnes skiftes ut, enten hele vinduet eller kun selve glassene.

• Tiltak:

Utskiftning/fornyning av eldre vinduer bør etter hvert påregnes som følge av alder/slitasje.



Tilstandsrapport

TG 2 Dører

Ytterdører med 2-lags energiglass.
Balkongdører med 2-lags energiglass.

Vurdering av avvik:

- Det er påvist utetthet/åpning mellom dørblad og dørkarm. Dvs. at kald trekk kan oppstå.
- Det er avvik:

Ytterdør: Dører bærer preg av slitasje, men ivaretar funksjonskrav.

Konsekvens/tiltak

- Tiltak:

Ingen umiddelbare tiltak er nødvendig, men oppgraderinger må etter hvert påregnes. Dette vil også kunne ha positiv effekt på energibruken i boligen.

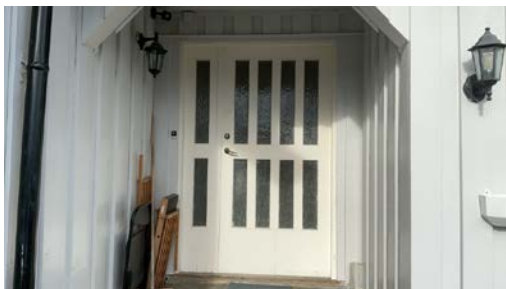
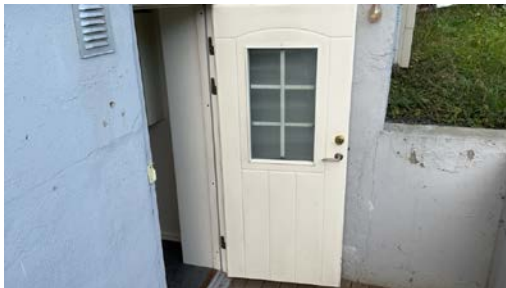

TG 2 Balkonger, terrasser og rom under balkonger

Overbygget balkong med utgang fra soverom: Konstruksjoner, overflater, rekkverk og håndlist i treverk.

Vurdering av avvik:

- Rekkverket er for lavt i forhold til dagens krav til rekkverkshøyder.
- Det er avvik:

Begynnende råteskader er registrert nederst på takutstikk over balkong.

Konsekvens/tiltak

- Tiltak:
- Det er ikke krav om utbedring av rekkverkshøyde opp til dagens forskriftskrav.

Lokale utbedringer må påregnes.

Kostnadsestimat: 10 000 - 50 000

TG 2 Utvendige trapper

Utvendige trapper:

- Trapp i betong ved inngang.
- Trapp i betong ved veranda dør.
- Trapp i treverk til leilighet.

Vurdering av avvik:

Tilstandsrapport

- Det er avvik:
Trapp til kjeller har slitasje.

Konsekvens/tiltak

- Tiltak:

Det er påregnelig med lokale utbedringer/reparasjoner.

INNVENDIG

TG 1 Overflater

Gulv: Heltre. Laminat. Belegg.

Vegg: Trepanel. Malte glatte flater. Tapet.

Himling: Himlingsplater/takess.Trepanel. Malte glatte flater.

Det kan være enkelte skader/slitasjer som betraktes som mindre overflateskader. Slike skader blir ikke spesifisert, vurdert eller bemerket.

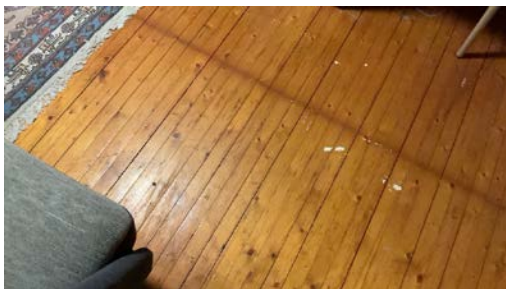

TG 2 Etasjeskille/gulv mot grunn

Bygningen har støpt gulv på grunnen. Over øvrige etasje: Etasjeskille er utført i trekonstruksjoner.

Vurdering av avvik:

- Det er målt høydeforskjell på mellom 15-30 mm gjennom hele rommet. Tilstandsgrad 2 gis med bakgrunn i standardens krav til godkjente måleavvik.
- Det er avvik:

Knirk er observert. Erfaringsmessig kan eldre etasjeskiller ha skjulte skader, spesielt over grunnmur, det ble ikke registrert tegn på dette, men det gjøres oppmerksom på risikoen. Skjevheter i etasjeskiller, dette er normalt byggeåret tatt i betraktning. Eksakt tilstand kan ikke kontrolleres uten bygningsmessige inngrep. Takstmann anbefaler ytterligere undersøkelser. Ved fuktmålinger i trebjelkelag i kjeller registrerte jeg tørre verdier.

Konsekvens/tiltak

- Tiltak:

For å få tilstandsgrad 0 eller 1 må høydeforskjeller rettes opp. Det vil imidlertid sjelden være økonomisk rasjonelt som et enkeltstående tiltak i en bolig som dette. Dersom boligen en gang skal renoveres, kan man vurdere slike tiltak.

TG 2 Radon

Radon er en edelgass som oppstår i grunnen og konsentrasjoner avtar normalt med høyden i bygninger. Eiendommen ligger innenfor område med moderat til lave verdier i følge aktsomhetskart kart til NGI. Takstmannen har ikke kjennskap til radonmåling av boligen, boligen er ikke utført med

Tilstandsrapport

radonsperre.

Statens strålevern anbefaler radonmåling i bolig. Alle som leier ut bolig skal måle radonnivået og eventuelt gjøre tiltak mot høye radonnivåer. Mer info angående radon kan hentes hos kommunen og Statens strålevern, www.nrpa.no/radon. Utføring av radonmåling anbefales.

Vurdering av avvik:

- Det er ikke foretatt radonmålinger, og bygget er heller ikke utført med radonsperre.
- Det er avvik:

Det er ikke fremvist dokumentasjon på radonmåling.

Konsekvens/tiltak

- Tiltak:

Statens strålevern anbefaler radonmåling i bolig, dette er påkrevet ved utleie. Mer info angående radon kan hentes hos kommunen og Statens strålevern, www.nrpa.no/radon.

! TG 2 Pipe og ildsted

Murt pipe, antatt teglstein.

Ildsteder er montert.

Det anbefales på generell basis alltid en kontroll av piper og ildsteder ved omsetning av boliger. Det gjøres oppmerksom på at det er det lokale brann- og feiervesen som fører tilsyn med piper og ildsteder i hver enkelt kommune. Ovner og oppvarmingskilder er ikke funksjonstestet av taksmann.

Vurdering av avvik:

- Det er avvik:

Mer enn halvparten av forventet brukstid er oppnådd, eller nært forestående på pipe/ ildsted.

Konsekvens/tiltak

- Tiltak:

Det anbefales ytterligere undersøkelser av brann/feiervesen.



! TG 1 Rom Under Terreng

Punktet må sees i sammenheng med 'Drenering'

Gulv: Laminat.

Vegg: Malte glatte. Betong/mur.

Hulltaking er foretatt uten å påvise unormale forhold. Dette er en stikktaking på ett sted, og det utelukker ikke at det kan være risiko for skader andre steder i konstruksjonen.

Tilstandsrapport



TG IU Kryp Kjeller

Støpt/murt ringmur med kryperom/blindkjeller på tilbygget stue.

Vurdering av avvik:

- Det er ikke adgang til kryptjelleren og den er ikke undersøkt innvendig. Kryptjeller regnes for å være en risikokonstruksjon som er utsatt for fukt- og råteskader i bunnsvill, trebjelkelaget og andre tilstøtende konstruksjoner, på grunn av fuktighet fra grunnen og kondensering ved temperaturforskjeller. Selv om det ikke er avdekket tegn på skader, betyr ikke dette nødvendigvis at det ikke foreligger skader i eller i forbindelse med kryptjelleren.

TG 1 Innvendige trapper

Innvendige trapper mellom etasjer er utført i trekonstruksjoner.

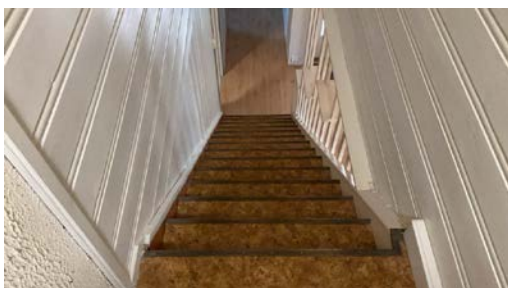

TG 1 Innvendige dører

Innvendige dører: Malte profilerte. Malte glatte.

Justeringer må kunne påregnes på tredører som kan bevege seg gjennom ulike årstider. Enkelte sår/merker må påregnes (normal bruksslitasje)



VÅTROM

LOFTSETASJE > BAD

Tilstandsrapport

TG 3 Generell

Bad loftsetasje

Vegg: Baderomsplater.

Himling: Malt panel.

Gulv: Belegg.

Plastsluk.

Baderomsinnredning med profilerte fronter. Heldekkende servant med ett-greps blande batteri. Speilskap over. Gulvmontert toalett. Dusjing direkte på gulv/vegg, med dusjforheng. Plass til vaskemaskin.

Vurdering av avvik:

- Våtrommet må oppgraderes for å tåle normal bruk etter dagens krav.

Vurdering er basert på anbefalt brukstid/levetid og at våtrom av eldre årganger normalt ikke er bygget for dagens bruk. Tilstandsgrad 3 gis med bakgrunn i at mer enn halvparten av forventet brukstid for våtrommet er oppnådd. Det er nå ingen symptomer på funksjonssvekkelse, men dette må påregnes ut fra alder, påkjenning og bruk. Ved fortsatt bruk anbefales tett kabinett for å hindre påkjenninger i form av vann/fukt direkte på konstruksjonene. Vær oppmerksom på at dette er en risikokonstruksjon med høy skadefrekvens og store konsekvenser.

Konsekvens/tiltak

- Andre tiltak:

Det er ikke behov for utbedringstiltak siden våtrommet fungerer i dag, men ut ifra alder kan skader oppstå på eldre våtrom.

Kostnadsestimat: 100 000 - 300 000

LOFTSETASJE > BAD

TG 0 Tilliggende konstruksjoner våtrom

Hulltaking er foretatt og det er ikke påvist unormale forhold.



KJELLER > BAD

Generell

Bad kjeller.

Vegg: Fliser.

Himling: Himlingsplater.

Gulv: Fliser, med varme.

Plastsluk.

Baderomsinnredning med glatte fronter. Heldekkende servant. Ett-grepsblende batteri. Overskap, speil og tilhørende belysning. Gulvmontert toalett. Plass til vaskemaskin. Dusjhjørne med glassdører.

Naturlig ventilasjon med ventil på vegg.

KJELLER > BAD

TG 2 Overflater vegger og himling

Vegg: Fliser.

Himling: Himlingsplater.

Det dusjes direkte på gulv/vegg, noe som gir økt belastning på konstruksjonene. Ved enkle fuktsøk ble det ikke registrert verdier utover hva som forventes som normalt.

Vurdering av avvik:

Tilstandsrapport

- Det er påvist at flisfuger har riss/sprekker.
- Det er avvik:

Slitte/misfargede fuger er registrert.

Konsekvens/tiltak

- Tiltak:

Siden våtrommet fungerer i dag er det ikke behov for strakstiltak. Men ut fra alder kan plutselig skader oppstå, det anbefales å følge med og bruke rommet med forsiktighet. Oppgraderinger bør etter hvert påregnes. Rommet kan ha mange bruksår igjen, dette avhenger av bruken.



KJELLER > BAD

TG 2 Overflater Gulv

Gulv: Fliser.

Det dusjes direkte på gulv/vegg, noe som gir økt belastning på konstruksjonene. Ved enkle fuktsøk ble det ikke registrert unormale verdier.

Vurdering av avvik:

- Det er påvist at flisfuger har riss/sprekker.
- Det er påvist at noen fliser har bom (hulrom under).
- Det er avvik:

Gulvet er tilnærmet flatt. Det er lokalt fall til sluk. Fall er ikke tilfredsstillende, men badet fungerer med dette avviket. Det finnes ingen dokumentasjon på prosjektering eller utførelse av rommet.

Konsekvens/tiltak

- Tiltak:

Vær oppmerksom ved bruk. For å få tilstandsgrad 0 eller 1 må gulvet bygges om, for å få riktig fall til sluk. Det vil imidlertid sjelden være økonomisk rasjonelt som et enkeltstående tiltak. Ved en eventuell renovring, påse at våtrommet bygges med riktig fall til sluk.



KJELLER > BAD

TG 2 Sluk, membran og tettesjikt

Plastsluk.

Vurdering av avvik:

- Vurdering basert på alder. Tilstandsgrad 2 gis med bakgrunn i at mer enn halvparten av forventet brukstid for membran/tettesjikt er passert. Det er nå ingen symptomer på funksjonssvekkelse, men vær oppmerksom på at dette er en risikokonstruksjon.

Tilstandsrapport

Det kan generelt ikke gis garanti for flislagte flater, da membran ikke kan kontrolleres. Det foreligger ingen dokumentasjon på utførelse av sluk eller resterende deler av våtrommet.

Konsekvens/tiltak

• Overvåk tilstanden jevnlig. For å få tilstandsgrad 0 eller 1 må tettesjiktet skiftes ut, men tidspunktet for når dette er nødvendig er vanskelig å si noe om. Ved renovering, påse at alle forhold med tettesjiktet, våtsone, sluk, røranlegg mv. dokumenteres.

Det anbefales ytterligere undersøkelser.



KJELLER > BAD

1 TG 1 Sanitærutstyr og innredning

Baderomsinnredning med glatte fronter. Heldekkende servant. Ett-grepsblandebatteri. Overskap, speil og tilhørende belysning. Gulvmontert toalett. Dushjørne med glassdører. Plass til vaskemaskin.

KJELLER > BAD

1 TG 2 Ventilasjon

Naturlig ventilasjon med ventil på vegg.

Vurdering av avvik:

- Rommet har kun naturlig ventilasjon.
- Våtrommet mangler tilluftsventilering, f.eks. spalte/ventil ved dør.
- Det er avvik:

Det er ikke tilluft under dør. Det er ikke mekanisk avtrekk.

Konsekvens/tiltak

- Tiltak:

Mekanisk avtrekk anbefales etablert. Tilluft i/under dør anbefales etablert.



KJELLER > BAD

1 TG IU Tilliggende konstruksjoner våtrom

Hulltaking er ikke foretatt da det ikke er fysisk mulig pga. tilliggende konstruksjoner.

Tilstandsrapport

KJØKKEN

1. ETASJE > KJØKKEN

1 TG 1 Overflater og innredning

kjøkken 1. etasje.

Kjøkkeninnredning med profilerte fronter. Laminerte benkeplater. Nedfelt oppvaskkum i rustfritt stål. Ett-greps blandebatteri. Integreert komfyr og koketopp. Plass til oppvaskmaskin og kjøøl/frys.



1. ETASJE > KJØKKEN

1 TG 1 Avtrekk

Kjøkkenventilator er montert over kokesone.



KJELLER > KJØKKEN

1 TG 2 Overflater og innredning

Kjøkkeninnredning med glatte fronter. Noen overskap med glass. Flisbelagtlagt benkeplate. Nedfelt oppvaskkum i rustfritt stål. Ett-greps blandebatteri. Fliser mellom benk og overskap. Plass til komfyr, oppvaskmaskin og kjøøl/frys.

Vurdering av avvik:

- Det er avvik:

Halvparten av forventet brukstid er oppnådd eller nært forestående på kjøkkeninnredning. Det er ikke kontrollert tilstand på hvitevarer.

Konsekvens/tiltak

- Tiltak:

Avhengig av bruksmønster og krav til estetikk av kjøper kan det være påregnelig med utskiftning/utbedringer av kjøkkeninnredningen.

Tilstandsrapport



KJELLER > KJØKKEN

📍 TG 1 Avtrekk

Kjøkkenventilator er montert over kokesone.



TEKNISKE INSTALLASJONER

📍 TG 2 Vannledninger

Synlige vannrør i: Kobber/metall.

Hovedstoppekran plassert i luke på soverom sør i kjeller.

Anlegget er ikke teknisk vurdert. Jeg er ikke VVS fagmann, kontakt rørlegger for evt. nærmere kontroll av anlegget. Bunnledningene og utvendige ledninger er nedgravd og ikke tilgjengelig for inspeksjon.

Vurdering av avvik:

- Vurdering er basert på alder. Tilstandsgrad 2 gis med bakgrunn i at mer enn halvparten av forventet brukstid for skjulte røranlegg er passert. Det er nå ingen symptomer på funksjonsvekkelse, men vær oppmerksom på at dette er en risikokonstruksjon.

Konsekvens/tiltak

- Overvåk tilstanden jevnlig. For å få tilstandsgrad 0 eller 1 må røranlegget skiftes ut, men tidspunktet for når dette er nødvendig er vanskelig å si noe om. Ved renovering, påse at røranlegget dokumenteres av fagperson.



📍 TG 2 Avløpsrør

Tilstandsrapport

Synlige avløpsrør i: Plast.

Anlegget er ikke teknisk vurdert. Jeg er ikke VVS fagmann, kontakt rørlegger for evt. nærmere kontroll av anlegget. Bunnledningene og utvendige ledninger er nedgravd og ikke tilgjengelig for inspeksjon.

Vurdering av avvik:

- Vurdering er basert på alder. Tilstandsgrad 2 gis med bakgrunn i at mer enn halvparten av forventet brukstid for skjulte røranlegg er passert. Det er nå ingen symptomer på funksjonssvekkelse, men vær oppmerksom på at dette er en risikokonstruksjon.

Konsekvens/tiltak

- Overvåk tilstanden jevnlig. For å få tilstandsgrad 0 eller 1 må røranlegget skiftes ut, men tidspunktet for når dette er nødvendig er vanskelig å si noe om. Ved renovering, påse at røranlegget dokumenteres av fagperson.



TG 2 Ventilasjon

Ventilasjonen består av naturlig ventilasjon. Frisk tilluft blir tilført gjennom ventil i yttervegg, ventiler i vindu eller gjennom aktiv lufting med vinduer. Brukt luft trekkes ut uten bruk av vifter. Det er mekanisk avtrekk fra kjøkken.

Vurdering av avvik:

- Det er avvik:

Ventilasjonen i boligen tilfredsstiller ikke dagens krav til klima og miljø. Boligen fungerer med dette avviket, men det bør vurderes energibesparende tiltak.

Konsekvens/tiltak

- Tiltak:

Ventileringen er ikke i henhold til dagens krav. Tiltak må vurderes ut fra bruk/behov.



TG 1 Varmesentral

Varmepumpe luft/luft er montert i stue i 1. etasje.

Tilstandsrapport



! TG 2 Varmtvannstank

Varmtvannsbereder: 2 stk på ca. 200 liter. Plassert i kjeller.

Vurdering av avvik:

- Det er ikke påvist tilfredsstillende avrenning eller annen kompensereende løsning fra varmtvannstank.
- Det er påvist at varmtvannstank er over 20 år
- Det er avvik:

Det er innført krav om at varmtvannsberedere med effekt over 1500 watt ikke skal være tilkoblet med vanlig stikkontakt, men være såkalt fast tilkoblet. Kravet ble opprinnelig innført i 2010 og gjaldt da varmtvannsberedere med effekt over 2000 watt, men ble endret til 1500 watt i 2014. Kravene til fast tilkobling av varmtvannsberedere fremgår av NEK 400. Varmtvannsbereder har oppnådd halvparten av forventet brukstid.

Konsekvens/tiltak

- Tiltak:

Bereider anbefales tilkoblet direkte på det elektriske nettet uten bruk av støpsel.



! TG 1 Elektrisk anlegg

Dette er en forenklet kontroll begrenset til de spørsmål og undersøkelser som forskrift til avhendingslova (tryggere bolighandel) § 2-18 inneholder. Dette kan ikke sammenlignes med en kontroll utført av offentlig myndighet (Det lokale eltilsyn) eller registrert elektrovirksomhet, og en bygningssakkyndig har verken kompetanse eller lov til å foreta en slik kontroll.

Tilstandsgraden er vurdert ut fra den forenklete og begrensede kontrollen som forskriften inneholder. El-anlegget kan ha feil og mangler som en slik forenklet undersøkelse ikke vil avdekke. Vær derfor oppmerksom på denne risikoen, og søk videre veiledning eller få en fullstendig kontroll utført av registrert elektrovirksomhet.

El-anlegg med automatsikringer. I hovedsak åpent ledningsnett. Sikringskap til leiligheten er plassert i kjeller. Sikringskap til hoveddel er plassert i gang 2 etasje.

Det lokale eltilsyn utfører tilsyn med elektriske anlegg etter instruks fra Direktoratet for Samfunnssikkerhet og Beredskap (DSB). Intervallene på disse tilsynene vil i fremtiden være avhengig av lokale risikovurderinger. Historisk sett har boliger normalt blitt kontrollert omtrent hvert 20. år. Kontrollene er stikkprøvebasert og medfører ingen godkjenning. Uavhengig av opplysningene ovenfor kan vi derfor ikke gi noe garanti for at anlegget er uten feil/mangler, eller tilpasset dagens bruksmønster. Vi anbefaler at det utføres privat elkontroll ved eiendomsoverdragelser

1. Foreligger det eltilsynsrapport de siste 5 år, og det er ikke foretatt arbeid på anlegget etter denne, utenom retting av eventuelle avvik i eltilsynsrapport (dvs en el-tilsynsrapport uten avvik)?

Nei

Spørsmål til eier

Tilstandsrapport

- Når ble det elektriske anlegget installert eller sist gang totalt rehabilitert (årstall)? Med totalt rehabilitert menes fullstendig utskiftet anlegg fra inntakssikring og videre.
1960
- Er alle elektriske arbeider/anlegg i boligen utført av en registrert elektroinstallasjonsvirksomhet?
Ukjent
- Er det elektriske anlegget utført eller er det foretatt tilleggsarbeider på det elektriske anlegget etter 1.1.1999?
Ja
Eksisterer det samsvarserklæring?
Ja
- Foreligger det kontrollrapport fra offentlig myndighet – Det Lokale Eltilsyn (DLE) eller eventuelt andre tilsvarende kontrollinstanser med avvik som ikke er utbedret eller kontrollen er over 5 år?
Nei
- Forekommer det ofte at sikringene løses ut?
Nei
- Har det vært brann, branntilløp eller varmgang (for eksempel termiske skader på deksler, kontaktpunkter eller lignende) i boligens elektriske anlegg?
Nei

Generelt om anlegget

- Er det tegn til at det har vært termiske skader (tegn på varmgang) på kabler, brytere, downlights, stikkontakter og elektrisk utstyr? Sjekk samtidig tilstanden på elektrisk tilkobling av varmtvannsbereder, jamfør eget punkt under varmtvannstank
Nei
- Er der synlig defekter på kabler eller er disse ikke tilstrekkelig festet?
Nei

Inntak og sikringsskap

- Er det tegn på at kabelinnføringer og hull i inntak og sikringsskap ikke er tette, så langt dette er mulig å sjekke uten å fjerne kapslinger?
Nei
- Finnes det kursfortegnelse, og er den i samsvar med antall sikringer?
Ja
- Foreta en helhetsvurdering av det elektriske anlegget, dets alder, allmenne tilstand og fare for liv og helse. Bør det elektriske anlegget ha en utvidet el-kontroll?
Nei

Generell kommentar

Kapasitet på kurser bør vurderes av kjøpere, da man vil ha individuelle behov og dette påvirkes av bruksmønsteret i boligen. Punkt nummer 1-7 er besvart av eier og er ikke takstingeniørens vurdering. Jeg er ikke el. fagmann og det er ikke foretatt kontroll av det elektriske anlegget. Kontroll utført av sertifisert EL-kontrollør/takstmann anbefales derfor på generelt grunnlag. Det vil alltid kunne finnes avvik ved nøye gjennomgang av anlegget av fagperson selv om jeg ikke har sett dette eller kommentert det her. Kostnader til retting vil kunne påregnes.



TGD **Branntekniske forhold**

Tilstandsrapport

Dette er en forenklet kontroll begrenset til de spørsmål som fremkommer under. Tilstandsgraden er basert på retningslinjer til disse spørsmålene i bransjestandarden NS3600. Dette kan ikke sammenlignes med en fullstendig kontroll av branntekniske forhold av offentlig myndighet, eller en vurdering av boligens branntekniske forhold eller prosjektering fra en rådgiver med spesialkompetanse. En bygnings sakkyndig har verken kompetanse til å gi slik veiledning eller lov til å foreta en slik kontroll.

Tilstandsgraden er vurdert ut fra den forenklete og begrensede kontrollen. Det kan være feil og mangler om branntekniske forhold som en slik forenklet undersøkelse ikke vil avdekke. Vær derfor oppmerksom på denne risikoen, og søk videre veiledning eller rådgivning.

- Røykvarsler
- Brannslukningsapparat

Røykvarslere og brannslukningsapparat krever årlig ettersyn. Eier av ethvert brannobjekt skal sørge for at dette er bygget, utstyrt og vedlikeholdt i samsvar med gjeldende lover og forskrifter om forebygging av brann. Pga. lukket konstruksjon er ikke forhold rundt brann/lyd mot evt. tilstøtende bruksenheter vurdert.

1. Er det mangler for brannslukningsutstyr i boligen iht. forskriftskrav på søknadstidspunktet, men minst Byggeforskrift 1985?
Nei
2. Er det skader på brannslukningsutstyr eller er apparatet eldre enn 10 år?
Nei
3. Er det mangler på røykvarslere i boligen iht. forskriftskrav på søknadstidspunktet, men minst Byggeforskrift 1985?
Nei
4. Er det skader på røykvarslere?
Nei

TOMTEFORHOLD

Byggegrunn

Byggegrunn er nedgravd og grunnundersøkelser er ikke foretatt, byggegrunn er derfor ikke kjent og tilstandsgrad er ikke vurdert.

TG 2 Fuktsikring og drenering

Punktet må sees i sammenheng 'Rom under terreng'

Vurdering av avvik:

- Vurdering basert på alder. Tilstandsgrad 2 gis med bakgrunn i at mer enn halvparten av forventet brukstid for dreneringen er passert. Det er nå ingen symptomer på funksjonssvekkelse, men vær oppmerksom på at dette er en risikokonstruksjon.

Konsekvens/tiltak

- Overvåk tilstanden jevnlig. For å få tilstandsgrad 0 eller 1 må dreneringen skiftes ut, men tidspunktet for når dette er nødvendig er vanskelig å si noe om. Bruken av underetg/kjeller vil og være avgjørende.

TG 2 Grunnmur og fundamenter

Grunnmur er utført i støpt betong.

Vurdering av avvik:

- Grunnmuren har sprekke dannelser.
- Det er avvik:

Vurdering basert på alder. Tilstandsgrad 2 gis med bakgrunn i at det nærmer seg forventet brukstid grunnmur og fundamenter. Det er nå ingen symptomer på funksjonssvekkelse, men vær oppmerksom på at dette er en risikokonstruksjon.

Konsekvens/tiltak

- Tiltak:

Overvåk tilstanden jevnlig. Tidspunktet for reparasjon og eventuelt når dette er nødvendig er vanskelig å si noe om. Bruken av underetg/kjeller vil også være avgjørende.

Tilstandsrapport



1 TG 1 Forstøtningsmurer

Støttemur utført med støpt betong.



1 TG 2 Terrengforhold

Tomten er flat.

Vurdering av avvik:

- Det er påvist dårlig fall eller flatt terreng inn mot grunnmur og dermed muligheter for større vannansamlinger.

Konsekvens/tiltak

- Andre tiltak:

Viktig å lede vann bort fra fundamentene. Dette for å unngå belastning på mur/betong, hindre vanninntrenging og bevare lang brukstid på bygningsdelene under bakken. Fukt inn i konstruksjoner vil potensielt kunne føre til kapilærsug/fuktopptrekk i konstruksjoner rundt og kunne påføre store skader og kostnader.



1 TG 2 Utvendige vann- og avløpsledninger

Bunnledningene og utvendige ledninger er nedgravd og ikke tilgjengelig for inspeksjon. Anlegget er ikke teknisk vurdert. Bygningssakkyndig er ikke VVS fagmann, kontakt rørlegger for evt. nærmere kontroll av anlegget. For mer info ang. levetider og brukstider se byggforsklad 700.330 Levetider for sanitærinstallasjoner i boliger.

Vurdering av avvik:

Tilstandsrapport

- Mer enn halvparten av forventet brukstid er passert på utvendige avløpsledninger.

Konsekvens/tiltak

- Det er ikke behov for utbedringstiltak siden anlegget fungerer i dag, men ut ifra alder kan skader plutselig oppstå på eldre anlegg.

Bygninger på eiendommen

Garasje

**Anvendelse****Byggeår****Kommentar**

Bygningen har ukjent byggeår.

Standard

Garasjen har normal "garasjestandard".

Vedlikehold

Bygningen er normalt vedlikeholdt ut fra alder.

Beskrivelse

Garasje oppsatt på støpt plate på mark. Vegger er over bakken utført i trekonstruksjoner, utvendig malt trepanel. Mønet skråtak i trekonstruksjoner tekket med Takstein. Leddport. Garasje, uthus o.l. er ikke teknisk vurdert på linje med bolighuset. Tilstandsgrad er derfor ikke angitt.

Bygningen har vedlikeholdsbehov.

Bygget er ikke tilstandsvurdert ihht Forskrift til avhendingslova og NS3600. Dette er kun en enkel beskrivelse.



Konklusjon og markedsvurdering

Formål med takseringen: Salg

Hovedbyggets BRA/BRA-i

225 m²/147 m²

Enebolig: 5 Soverom, 4 Gang, 2 Bad, 2 Bod, 2 Kjøkken, 2 Stuer, Spisestue, Garasje

Andre bygg: Garasje

Bruksareal andre bygg: 28 m²

Detaljert oppstilling over areal finnes i rapporten.

Markedsverdi

Kr 4 500 000

Vurdering av hva verdien er i det åpne eiendomsmarkedet på vurderingstidspunkt. I tilfelle det er andel fellesgjeld/fellesformue, borett, bruksrett eller festet tomt, er det gjort fradrag/tillegg for dette.

Les mer om markedsverdi på siste side i rapporten.

Teknisk verdi bygninger, med tomteverdi

Kr 7 950 000

Kostnaden ved å oppføre et tilsvarende bygg i henhold til dagens lovverk, med fradrag for utidsmessighet, elde, vedlikeholds mangler, gjenstående arbeider, tilstandssvekkelser og forskriftsmangler.

Les mer om teknisk verdi på siste side i rapporten.

Markedsverdi

4 500 000

Konklusjon markedsverdi

4 500 000

Markedsvurdering

Markedsverdien (normal salgsverdi) er eiendommens salgsverdi på takseringsdagen basert på et frivillig salg mellom aktsomme og opplyste parter etter en normal markedsføringsperiode.

Markedsverdien er satt ut i fra det som etter takstmannens skjønn kan forventes i dagens marked slik den fremstår på befaringstidspunktet: beliggenhet, standard, størrelse og tilstand tatt i betraktning.

Opplysninger under "andre opplysninger" i denne rapporten er også en del av markedsanalysen sammen med Factum Takst AS sine interne verktøy.

Det gjøres oppmerksom på at teknisk verdi i denne rapporten ikke er markedsverdi og at differansen mellom disse kan variere ut fra områder. Teknisk verdi er beregnet i programmet byggekost.no.

Beregninger

Årlige kostnader

| | | |
|---|------------|---------------|
| Offentlige avgifter, forsikring og vedlikeholdskostnader - estimert | Kr. | 54 000 |
| Sum Årlige kostnader (Avrundet) | Kr. | 54 000 |

Teknisk verdi bygninger

Enebolig

| | | |
|--|------------|------------------|
| Normale byggekostnader (utregnet som for nybygg) | Kr. | 9 100 000 |
| Fradrag (utidsmessighet, elde, vedlikeholdsmangler, gjenstående arbeider, svekkelser og forskriftsmangler) | Kr. | - 2 580 000 |
| Sum teknisk verdi - Enebolig | Kr. | 6 500 000 |

Garasje

| | | |
|--|------------|---|
| Normale byggekostnader (utregnet som for nybygg) | Kr. | |
| Fradrag (utidsmessighet, elde, vedlikeholdsmangler, gjenstående arbeider, svekkelser og forskriftsmangler) | Kr. | - |
| Sum teknisk verdi - Garasje | Kr. | |

| | | |
|------------------------------------|------------|------------------|
| Sum teknisk verdi bygninger | Kr. | 6 500 000 |
|------------------------------------|------------|------------------|

Tomteverdi

Tomteverdi er en beregnet verdi for tomten slik den fremstår på befaringstidspunktet. Tomteverdien består av normal tomtekostnad i det aktuelle området og en vurdert verdi for beliggenhet. Normal tomtekostnad fremkommer ved å beregne teknisk verdi for råtomt, infrastruktur på tomten samt opparbeiding / beplantning, arrondering av terrenget og markedstilpasning for beliggenhet.

| | | |
|---|-----|-----------|
| Normal tomteverdi | Kr. | 1 200 000 |
| Markedstilpasning for attraktivitet / beliggenhet | Kr. | + 250 000 |

| | | |
|----------------------------|------------|------------------|
| Beregnet tomteverdi | Kr. | 1 450 000 |
|----------------------------|------------|------------------|

Tomteverdi og teknisk verdi bygninger

| | | |
|--|------------|------------------|
| Tomteverdi og teknisk verdi bygninger for det aktuelle takstobjektet (Avrundet) | Kr. | 7 950 000 |
|--|------------|------------------|

Arealer, byggetegninger og brannceller

Standard gjeldende fra 01.01.2024

Arealmålinger og arealoppsett er basert på Norsk standard 3940:2023 Areal- og volum-beregninger av bygninger. Arealet gjelder for tidspunktet da boligen ble målt

Hva er måleverdig areal?

Arealet i rommet må ha minst 1,90 m fri høyde over gulvet og minst bredde på 0,60 m. Et loft med skråtak vil for eksempel bare få registrert målbart areal der høyden er minst 1,90 m og bredden minst 0,60 m. Rommet må ha dør eller luke og gangbart gulv.

Hva er bruksareal?

BRA = BRA-i + BRA-e + BRA-b

Bruksarealet for bygningen er bruttoarealet minus arealet som opptas av yttervegger.

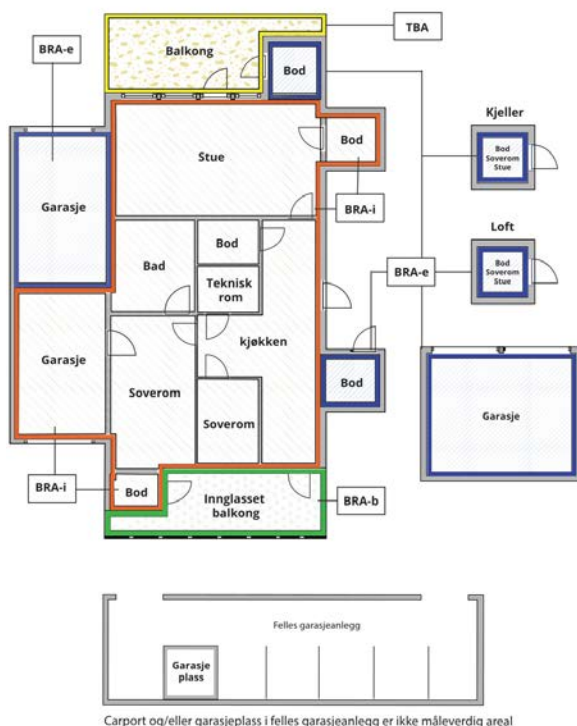

| | |
|---------------------------------|---|
| Internt bruksareal (BRA-i) | Arealet innenfor boenheten(e) |
| Eksternt bruksareal (BRA-e) | Arealet av alle rom utenfor boenheten(e) og som tilhører denne, slik som for eksempel bod |
| Innglasset balkong mv (BRA-b) | Arealet av innglasset balkong, veranda eller altan når denne er tilknyttet boenheten(e) |
| Terrasse- og balkongareal (TBA) | Arealet av terrasser, åpne balkonger og åpen altan tilknyttet boenheten(e) |
| Gulvareal (GUA) | Er sum av BRA (bruksareal) og ALH (areal med lav takhøyde). Areal med lav takhøyde (ALH) er ikke måleverdig areal, som skyldes skråtak og lav himlingshøyde. GUA kan opplyses i markedsføring der det er aktuelt for den konkrete boligen og kun sammen med BRA-i, for eksempel der gulvflaten har en verdi og har funksjon ved møblering og bruk av rommene. Ikke innredet areal som kaldloft, måles og oppgis normalt ikke. |

Arealet kan ikke alltid fastsettes nøyaktig

Areal kan være komplisert eller umulig å måle opp nøyaktig fordi det er vanskelig å fastslå tykkelsen på innervegger, skjevheter i og utforming av bygningskonstruksjoner som karnapp, buer og vinkler som ikke er rette, åpne rom over flere etasjer og så videre.

Eiendommens markedsverdi kan ikke baseres på en matematisk beregning basert på antall kvadratmeter opplyst i rapporten. Opplysninger om areal kan altså ikke alene benyttes for å beregne eiendommens verdi.

Den bygningssakkyndige kan avdekke eventuelle bruksendringer og avvik i branncelleinndeling

Den bygningssakkyndige ser på byggetegninger hvis de er tilgjengelige og dette er en del av oppdraget, og vurderer bruken av boligen opp mot tegningene. Hvis den bygningssakkyndige avdekker at en bolig ikke ser ut til å være delt opp i brannceller etter kravene i byggeteknisk forskrift på befaringstidspunktet, skal det opplyses om dette.

Reglene om bruksendring og brannceller kan være kompliserte. Søk videre faglige råd om rapporten ikke gir deg svar. Den bygningssakkyndige kan ikke vurdere og svare på alle spørsmål, og kan heller ikke vite om kommunen kan gi unntak for kravene som gjelder. [Vil du vite mer?](#)

Om brannceller

En branncelle er hele eller avgrensede deler av en bygning hvor en brann fritt kan utvikle seg uten at den kan spre seg til andre bygninger eller andre deler av bygningen i løpet av en fastsatt tid.

Om bruksendring

Bruksendring er å endre bruken av et rom fra en tillatt bruk til en annen. Dette kan kreve søknad og tillatelse, for eksempel hvis du endrer et rom fra bod til soverom eller arbeidsrom, eller hvis du endrer en bolig til to separate boliger.

Rom for varig opphold har krav til takhøyde, romstørrelse, rømningsvei og lysforhold som må være oppfylt. Du kan søke kommunen om unntak for kravene, men kan ikke regne med å få unntak for krav som går på helse og sikkerhet, for eksempel krav til rømningsvei.

Bruksendring som krever godkjenning, og som ikke er søkt bruksendret, er ulovlig. Kommunen kan etter plan- og bygningsloven kapittel 32 forfølge overtredelser. Kommunen kan pålegge deg å avslutte den ulovlige bruken, eventuelt å rette eller tilbakeføre rommet til godkjent bruk.

Arealer

Enebolig

| Etasje | Bruksareal BRA m ² | | | SUM | Terrasse- og balkongareal (TBA) | Ikke måleverdig areal (ALH) | Gulvareal (GUA) |
|----------------|-------------------------------|-----------------------------|----------------------------|-----|---------------------------------|-----------------------------|-----------------|
| | Internt bruksareal (BRA-i) | Eksternt bruksareal (BRA-e) | Innglasset balkong (BRA-b) | | | | |
| Loftetasje | 41 | | | 41 | 6 | 19 | 60 |
| 1. Etasje | 106 | | | 106 | | | 106 |
| Kjeller | | 78 | | 78 | | 2 | 80 |
| SUM | 147 | 78 | | | 6 | 21 | 246 |
| SUM BRA | 225 | | | | | | |

Romfordeling

| Etasje | Internt bruksareal (BRA-i) | Eksternt bruksareal (BRA-e) | Innglasset balkong (BRA-b) |
|------------|---|--|----------------------------|
| Loftetasje | Soverom, gang, bad, soverom 2 | | |
| 1. Etasje | Gang, bod, soverom, kjøkken, bod 2, stue, spisestue | Garasje | |
| Kjeller | | Gang, gang 2, soverom, bad, soverom 2, stue, kjøkken | |

Kommentar

Oppmålt med lasermåler.

Målt takhøyde loftetasje: Varierende, men målt 2,28 m og skråhimling.

Målt takhøyde 1. etasje: Varierende, men målt 2,38m.

Målt takhøyde kjeller/underetasje: Varierende, men målt 2.06m.

Arealer er beregnet ut fra innvendig oppmåling på stedet iht. NS3424. Arealene er beregnet iht. rommenes faktiske bruk, selv om rommene kan være i strid med byggeforskrifter.

Lovlighet

Byggetegninger

Det foreligger ikke godkjente og byggemeldte tegninger

Kommentar: Det er ikke forelagt byggegodkjente tegninger, det forutsettes at bygningen er godkjent slik den er brukt på befaringdagen.

Brannceller

Er det påvist synlige tegn på avvik i branncelleinndeling ut ifra dagens byggeteknisk forskrift?

Ja Nei

Nyere håndverkstjenester

Er det ifølge eier utført håndverkstjenester på boligen siste 5 år?

Ja Nei

Krav for rom til varig opphold

Er det påvist avvik i forhold til rømningsvei, dagslysflate eller takhøyde?

Ja Nei

Kommentar:

Garasje

| Bruksareal BRA m ² | | | | | |
|-------------------------------|----------------------------|-----------------------------|----------------------------|-----|---------------------------------|
| Etasje | Internt bruksareal (BRA-i) | Eksternt bruksareal (BRA-e) | Innglasset balkong (BRA-b) | SUM | Terrasse- og balkongareal (TBA) |
| Etasje | | 28 | | 28 | |
| SUM | | 28 | | | |
| SUM BRA | 28 | | | | |

Romfordeling

| Etasje | Internt bruksareal (BRA-i) | Eksternt bruksareal (BRA-e) | Innglasset balkong (BRA-b) |
|--------|----------------------------|-----------------------------|----------------------------|
| Etasje | | Garasje | |

Lovlighet

Byggetegninger

Det foreligger ikke godkjente og byggemeldte tegninger

Kommentar: Det er ikke forelagt byggegodkjente tegninger, det forutsettes at bygningen er godkjent slik den er brukt på befaringsdagen.

Brannceller

Er det påvist synlige tegn på avvik i branncelleinndeling ut ifra dagens byggeteknisk forskrift?

Ja Nei

Nyere håndverkstjenester

Er det ifølge eier utført håndverkstjenester på boligen siste 5 år?

Ja Nei

Krav for rom til varig opphold

Er det påvist avvik i forhold til rømningsvei, dagslysflate eller takhøyde?

Ja Nei

Kommentar:

Total fordeling mellom P-ROM og S-ROM

Tabellen under viser fordelingen av P-ROM og S-ROM etter veiledningen til NS 3940: 2012. Dette er til informasjon og til sammenligning. Tallene er omtrentlige, kan avvike fra faktiske målinger og er ikke juridisk bindende

| | P-ROM(m2) | S-ROM(m2) |
|----------|------------|------------|
| Enebolig | 147 | 78 |
| Garasje | 0 | 28 |

Befarings - og eiendomsopplysninger

Befaring

| Dato | Til stede | Rolle |
|------------|---------------------|---------------|
| 09.10.2025 | Ola Kjeldsberg | Takstingeniør |
| | Hasan Rivan Shokooh | Rekvirent |

Matrikkeldata

| Kommune | gnr. | bnr. | fnr. | snr. | Areal | Kilde | Eieforhold |
|-------------|------|------|------|------|----------------------|----------------------------|------------|
| 3407 GJØVIK | 60 | 75 | | 0 | 742.5 m ² | BEREGNET AREAL (Ambita) | Eiet |

Adresse

Smedvegen 1

Hjemmelshaver

Shokooh Hasan Rivan

Eiendomsopplysninger

Beliggenhet

Boligen ligger langs østre Totenveg, i et område med kort avstand til Gjøvik sentrum, ca 10 minutter å gå, med de servicetilbud og fasiliteter som finnes der. Ca 5 min gangavstand til dagligvare og apotek. Ca 3-4 min med bil, og ca 5 min gange til Steinerbarnehagen/skolen. Ca 2 min gange til tannlege.

Adkomstvei

Eiendommen er tilknyttet offentlig vei, via privat adkomst fra tomtegrense.

Tilknytning vann

Eiendommen er tilknyttet offentlig vann.

Tilknytning avløp

Eiendommen er tilknyttet offentlig avløp.

Regulering

Gjøvik kommune kommuneplanen/arealdel 2020-2032.

Om tomten

Flat tomt som er pent opparbeidet med plen og beplantning. Det er gruset gårdsplass.

Tinglyste/andre forhold

Kartgrunnlag for regulering, areal og kommuneplan: ©GEOVEKST (Statens kartverk) og Norsk institutt for skog og landskap. Det tas forbehold om feil og mangler i kartet.

Siste hjemmelsovergang

| Kjøpesum | År |
|-----------|------|
| 1 400 000 | 2003 |

Kilder og vedlegg

Dokumenter

| Beskrivelse | Dato | Kommentar | Status | Sider | Vedlagt |
|-------------------|------|--|-------------|-------|---------|
| Egenerklæring | | Egenerklæringen er ikke fremlagt. Det gjøres oppmerksom på at sistnevnte er et avvik fra instruksen om Boligsalgsrapportering. | Gjennomgått | | Nei |
| Samsvarserklæring | | Utførte arbeider på det elektriske anlegget etter 1999, skal dokumenteres med samsvarserklæring der ansvarlig for jobben bekrefter hva som er gjort og at alt er utført i tråd med forskriftene. | Gjennomgått | | Nei |
| Statens kartverk | | Diverse eiendomsopplysninger fra Norsk Eiendomsinformasjon. | Gjennomgått | | Nei |
| Situasjonskart | | Kart over eiendommen på befaringsdagen, tatt ut fra kommunens kartverk. | Gjennomgått | | Nei |

Revisjoner

| Versjon | Ny versjon | Kommentar |
|---------|------------|-----------|
| 1 | 23.10.2025 | |
| 2 | 04.11.2025 | |
| 3 | 06.11.2025 | |

For gyldighet på rapporten se forside

Forutsetninger

Tilstandsrapportens avgrensninger

STRUKTUR OG REFERANSENIVÅ

• Rapporten baserer seg på krav i forskrift til avhendingslova (tryggere bolighandel). Rapportens struktur, metode og begrepsbruk følger i hovedsak Norsk Standard NS 3600:2018 (teknisk tilstandsanalyse ved omsetning av bolig), samt Takstbransjens retningslinjer for arealmåling når det gjelder fordeling mellom P-areal og S-areal.

• Bygningssakkyndig er ikke ansvarlig for tilbakeholdt eller uriktig informasjon, som har betydning for tilstandsvurderingen. Rapporten beskriver avvik, det vil si en tilstand som er dårligere enn referansenivået. Rapporten vil normalt ikke fremheve positive sider ved boligen ut over det som fremgår av tilstandsgradene.

• For anbefalte tiltak ved TG2 og TG3 må du vurdere om tiltakene er nødvendige og lønnsomme. Hva det vil koste å utbedre rom eller bygningsdeler vil avhenge av registrerte avvik og tiltak som kommer frem i rapporten. Anslaget er gitt på generelt grunnlag basert på prisintervaller. Anslaget må ikke forveksles med en konkret vurdering og tilbud fra en entreprenør eller håndverker. Utbedringskostnadene vil også avhenge av personlige preferanser og markedspris på materialer og tjenesteyter.

• Vurdering mot byggeregler
Den bygningssakkyndige vil vurdere boligen mot hvordan det var vanlig å bygge og regler som gjaldt på søknadstidspunktet. Noen rom og bygningsdeler slik som bad og vaskerom, og forhold som gjelder sikkerhet mot brann, rekkverk og trapper osv., vil den bygningssakkyndige vurdere mot dagens regelverk. Etter dagens regelverk vil disse kunne få en tilstandsgrad 2 eller 3 uten at det nødvendigvis er krav om at avviket må utbedres.

PRESISERINGER

Tilstandsrapporten gjelder hovedbygget. Tilleggsbygninger, som for eksempel garasje, gis kun en enkel beskrivelse.

Avvik er vurdert ut fra tekniske forskrifter på godkjenningstidspunktet for bygget. Noen bygningsdeler er vurdert etter gjeldende teknisk forskrift på befaringstidspunktet. Dette gjelder blant annet:

i. våtrom (bad, vaskerom) og andre fuktutsatte rom

ii. forhold knyttet til brann, rømming, sikkerhet, for eksempel rekkverkshøyder/åpninger, ulovlige bruksendringer, brannceller osv.

• For skjulte konstruksjoner, som vann og avløp uten dokumentasjon, er kvalitet og alder vurdert.

• Fastmonterte installasjoner, for eksempel innfelt belysning og høyttalere, skal ikke demonteres for å sjekke dampsperrer bak. Dette er av hensyn til bygningssakkyndiges kompetanse og risikoen for skade.

• Kontroll av fukt i konstruksjonen ved hulltaking i bad og vaskerom (våtrom), rom under terreng (kjelleretasje, underetasje og sokkeletasje) eller andre bygningsdeler, skal skje etter eiers aksept. Hulltaking av våtrom og rom under terreng kan i visse tilfeller unnlates (ref. forskrift til avhendingslova).

• Kontroll av romfunksjoner for P-ROM blir bare utført når det ikke

foreligger godkjente og byggemeldte tegninger, eller når tegninger ikke stemmer med dagens bruk.

• Bygningssakkyndig gir en forenklet vurdering av branntekniske forhold og elektriske installasjoner i boligen hvis det er mer enn fem år siden siste el-tilsyn. Ved behov for grundigere undersøkelser, kan bygningssakkyndig anbefale boligkjøper ta kontakt med offentlige myndigheter eller en kvalifisert elektrofaglig fagperson.

TILLEGGSUERSØKELSER

Etter avtale med eier kan tilstandsanalysen utvides til også å omfatte tilleggsundersøkelser utover minimumskravet i forskriften.

BEFARINGEN

Rapporten gir en vurdering av byggverk og bygningsdeler som bygningssakkyndig har observert, og som fremkommer av forskrift til avhendingslova. Rapporten er likevel ingen garanti for at det ikke kan finnes skjulte feil, skader og mangler. NS 3600:2018 (teknisk tilstandsanalyse ved omsetning av bolig) har undersøkelsesnivå 1 til 3, hvor nivå 1 er det laveste og basert på visuell observasjon. Rapporten er basert på undersøkelsesnivå 1, med noen få unntak: våtrom og rom under terreng.

I praksis betyr dette at:

• befaringen skal begrenses til kun visuelle observasjoner på tilgjengelige flater uten fysiske inngrep (f.eks. riving).

• flater som er skjult av snø eller på annen måte ikke er tilgjengelig eller skjult, blir ikke kontrollert.

• det blir ikke utført funksjonsprøving av bygningsdeler, som isolasjon, piper, ventilasjon, elektrisk anlegg, osv.

• det gis ikke en vurdering av boligens tilbehør, hvite- og brunevarer og annet inventar. Dette gjelder også integrert tilbehør.

• inspisering av yttertak er basert på det som er synlig, normalt på innsiden fra loftet og utvendig fra stige/bakkenivå. I en del situasjoner er det ikke sikkerhetsmessig forsvarlig å undersøke taket fra utsiden, og da vil vurderingen være basert på alder og materialer.)

• stikkprøvetakninger er tilfeldig valgt og kan innebære kontroll under overflaten med spiss redskap eller lignende.

UTTRYKK OG DEFINISJONER

• Referansenivå: kravet til bygningsdelen eller rommet på byggetidspunktet.

• Tilstand: byggverkets eller bygningsdelens tekniske, funksjonelle eller estetiske status på et gitt tidspunkt.

• Symptom: forhold som gir indikasjon på hvilken tilstand et byggverk eller en bygningsdel befinner seg i. Benyttes ved beskrivelse av avvik og alder.

• Skadegjørere: i hovedsak råte, sopp og skadedyr.

• Fuktsøk: overflatesøk med egnet søkeutstyr som fuktindikator eller visuelle observasjoner.

Forutsetninger

•Fuktmåling: måling av fuktinnhold i materiale eller i bakenforliggende konstruksjon ved bruk av egnet måleutstyr, blant annet hammerelektrode og pigger.

•Hulltaking: boring av hull for inspeksjon og fuktmåling i risikoutsatte konstruksjoner, primært i tilstøtende vegger til bad, utforede kjellervegger og eventuelt i oppforede kjellergulv.

•Normal slitasje: forventet slitasje av materiale i overflaten som er basert på enkle visuelle observasjoner. Kan vurderes sammen med bygningsdelens alder.

•Forventet gjenværende brukstid: anslått tid et byggverk eller en del av et byggverk vil kunne tjene sitt formål (NS 3600:2018, termer og definisjoner punkt 3.9).

AREALBEREGNING FOR BOENHETER

•Areal fastsettes etter Forskrift til avhendingsloven og Norsk Standard 3940 Areal- og volum-beregninger av bygninger fra 2023.

•Areal oppgis i hele kvadratmeter i rapporten, og gjelder for det tidspunkt oppmålingen fant sted.

•Bruksareal (BRA) er det måleverdige arealet som er innenfor omsluttete vegger målt i gulvhøyde (bruttoareal minus arealet som opptas av yttervegger). I tillegg til gulvhøyde gjelder regler om fri bredde for at arealet skal være måleverdig, med betydning for BRA av for eksempel loft med skråtak. BRA består av internt bruksareal (BRA-i), eksternt bruksareal (BRA-e) og innglasset balkong mv (BRA-b). Terrasse- og balkongareal (TBA) opplyses der tilstandsrapporten skal benyttes i boligomsetningen og der det er aktuelt. I tillegg kan gulvareal (GUA) og areal med lav takhøyde (ALH) opplyses sammen med BRA der det er aktuelt og en del av oppdraget. Rom skal ha atkomst og gangbart gulv for å kunne regnes som BRA/måleverdig areal.

•Arealet måles og oppgis dersom arealet oppfyller krav til måleverdighet, slik som at arealet må ha minst en bredde på 0,6m og minst en høyde på 1,9 m osv. Et rom kan være i strid med teknisk forskrift og mangle godkjenning hos kommunen for den aktuelle bruken, uten at dette får betydning for om arealet måles og oppgis i tilstandsrapporten. Når arealet måles tas det ikke hensyn til om arealet er lovlig oppført eller om bruken er lovlig, bruksendringer, lysforhold eller andre sikkerhetsmangler.

•Eiendommens markedsverdi kan ikke baseres på en rent matematisk beregning i forhold til antall kvadratmeter opplyst i rapporten. Opplysninger om areal kan altså ikke alene benyttes for beregning av eiendommens verdi.

•Rom som ligger utenfor boenheter, men som eier har påvist og/eller opplyst at tilhører boenheter, er oppmålt og inkludert i BRA-e. Det er ikke fremvist dokumentasjon på at rommet tilhører boenheter, med mindre dette er angitt særskilt. Rom utenfor boenheter kan omdisponeres av borettslaget/sameiet og dette kan påvirke boligens BRA. Vær oppmerksom på at NS 3940:2023 og eierseksjonsloven har ulik definisjon av fellesareal. Ved arealmåling gjelder NS 3940:2023 som definerer fellesareal slik: "Delen av bygning som brukes av to eller flere bruksenheter eller til bygningens forvaltning, drift eller vedlikehold.

•I en overgangsperiode skal rapporter som benyttes i boligomsetningen eller dersom det er en del av oppdraget også opplyse om fordelingen mellom P-ROM og S-ROM med utgangspunkt i definisjonene som fremkommer av veiledningen til Norsk Standard 3940 Areal- og volum-beregninger av bygninger fra 2012. Fordelingen mellom P-ROM og S-ROM er basert på

veiledningen og bygningssakkyndiges eget skjønn. P-ROM er måleverdige rom som benyttes til kort eller langt opphold. S-ROM er måleverdige rom som benyttes til lagring, og tekniske rom. Bruken av et rom på befaringstidspunktet har betydning for om rommet defineres som P-ROM eller S-ROM. Dette betyr at rommet både kan være i strid med teknisk forskrift og mangle godkjenning i kommunen for den aktuelle bruken, uten at dette vil få betydning for valg av arealkategori.

•Se øvrig informasjon om areal i rapporten, Norsk Standard 3940 (2012 og 2023) og veiledningen til disse.

PERSONVERN

Verdi, takstingeniøren og takstforetaket behandler personopplysninger som takstingeniøren trenger for å kunne utarbeide rapporten. Personvernerklæring med informasjon om bruk av personopplysninger og dine rettigheter finner du her [Personvernerklæring - iVerdi](#)

Det bemerkes at opplysninger om årstall, utskiftninger/fornyelser av rom og bygningsdeler, samt forhold knyttet til vann og avløp, adkomstvei m.m. er i henhold til opplysninger gitt av rekvirent/eier/tilstedeværende, med mindre annet fremgår. er mer enn halvparten av forventet brukstid oppnådd og materialer er kjøpte vil en bygningsdel vil kunne få TG 2 selv om det ikke er registrert negative avvik ut over normal bruksslitasje. Takstmann er ikke gjort kjent med andre forhold som kan ha innvirkning på verdien enn det som er nevnt i dokumentet.

Andre bygninger som garasje, uthus o.l. er ikke teknisk vurdert kun beskrevet.

Arealer er vurdert iht. Takstbransjens retningslinjer for arealmålinger. Avvik av denne forskriften kommenteres under gjeldende bygning på tomt.

Det bemerkes at opplysninger om årstall, utskiftninger/fornyelser av rom og bygningsdeler, samt forhold knyttet til vann og avløp, adkomstvei m.m. er i henhold til opplysninger gitt av rekvirent/eier/tilstedeværende, med mindre annet fremgår. Takstmann er ikke gjort kjent med andre forhold som kan ha innvirkning på verdien enn det som er nevnt i dokumentet. Takstmannen tar forbehold om skjulte feil og mangler og forutsetter at bygget er godkjent slik det fremsto på befaringsdagen, byggesøknader og godkjenninger er ikke undersøkt. Grunnbokutskrift er ikke innhentet, det er derfor ikke kjent om denne inneholder opplysninger om forhold som har betydning for taksten. Andre bygninger som garasje, uthus o.l. er ikke teknisk vurdert på linje med bolighuset. Det gjøres oppmerksom på at rapporten må leses i sin helhet da de fleste bygningskonstruksjoner har en sammenheng med hverandre. Bygningen er oppført etter den byggeskikk som var vanlig på oppføringstidspunktet, og det vil alltid kunne registreres enkelte symptomer på avvik fra normal tilstand. Det meste som følge av normal slitasje og alder på bygningsdelene. Rapporten er utarbeidet bla. ved hjelp av fraseverktøy (automatisk tekst). Dette er forklaringen på at det blir en del stikkord og ikke hele setninger enkelte steder i rapporten.

Smedvegen 1

Nabolaget Viken/Gjøvikjordet - vurdert av 33 lokalkjente

Nabolaget spesielt anbefalt for

- Familier med barn
- Etablerere
- Enslige



Offentlig transport

| | |
|--|------------------|
| Vikskogen Linje B46, 400, 401, 402, 421 | 1 min 0.1 km |
| Gjøvik stasjon Linje R30, R30x | 20 min 1.5 km |
| Oslo Gardermoen | 1 t 26 min |

Skoler

| | |
|---|-------------------|
| Steinerskolen Gjøvik-Toten (1-10 kl.) 89 elever, 8 klasser | 6 min 0.5 km |
| Gjøvikregionen International School (1-1... 185 elever, 10 klasser | 19 min 1.4 km |
| Vindingstad skole (1-7 kl.) 283 elever, 20 klasser | 22 min 1.6 km |
| Vardal ungdomsskole (8-10 kl.) 355 elever, 25 klasser | 6 min 4.1 km |
| Bjørnsveen ungdomsskole (8-10 kl.) 278 elever, 24 klasser | 9 min 4.1 km |
| Gjøvik videregående skole 1050 elever | 7 min 2.6 km |
| Raufoss videregående skole 450 elever | 16 min 12.7 km |

Ladepunkt for el-bil

| | |
|----------------------|--------|
| Recharge Esso Gjøvik | 12 min |
|----------------------|--------|



Opplevd trygghet

Veldig trygt 83/100



Kvalitet på skolene

Bra 72/100



Naboskapet

Høflige 62/100

Aldersfordeling

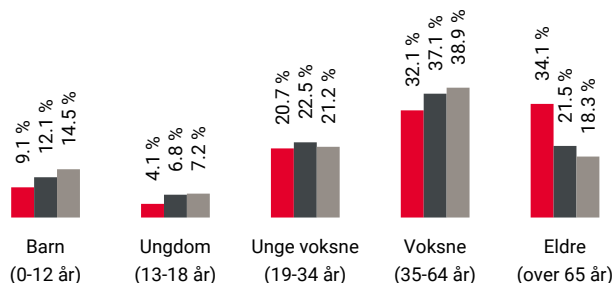

| Område | Personer | Husholdninger |
|--------------------|-----------|---------------|
| Viken/Gjøvikjordet | 1 955 | 1 176 |
| Gjøvik | 20 058 | 10 967 |
| Norge | 5 425 412 | 2 654 586 |

Barnehager

| | |
|---|------------------|
| Fredvika Steinerbarnehage (0-5 år) 53 barn | 6 min 0.5 km |
| Tongjordet barnehage (1-5 år) 64 barn | 13 min 0.9 km |
| Soppen studentbarnehage (1-5 år) 35 barn | 18 min 1.4 km |

Dagligvare

| | |
|--------------------------|-----------------|
| Kiwi Kirkeby PostNord | 2 min 0.2 km |
| Rema 1000 Kirkeby | 6 min |

Innholdet på Nabolagsprofilen er innhentet fra ulike offentlige og private kilder og det kan forekomme feil eller mangler i dataene. Distanser/tid er beregnet basert på korteste kjørbare vei eller gangvei (der kjente gangveier er med i datagrunnlaget). Vurderingene og situatene fra lokalkjente er innhentet på nettstedet Nabolag.no og er aggregerte data basert på svar innenfor et gitt nabolag. Finn.no AS eller Aktiv Gjøvik kan ikke holdes ansvarlig for feil eller mangler i dataene. Kilder: Statens Kartverk, Statistisk Sentralbyrå, Geodata AS, Nabolag.no m.fl. Copyright © Finn.no AS 2024

Primære transportmidler



1. Egen bil



2. Gående



Gateparkering

Lett 87/100



Trafikk

Lite trafikk 80/100



Støynivået

Lite støynivå 80/100

Sport

| | | |
|---|--------|--------|
| Gjøvik Turnhall Turnhall | 2 min | 0.2 km |
| Kallerud idrettspark Aktivitetshall, fotball | 16 min | 1.2 km |
| Mudo Gjøvik | 20 min | |
| Toten Treningssenter Gjøvik | 22 min | |

Boligmasse

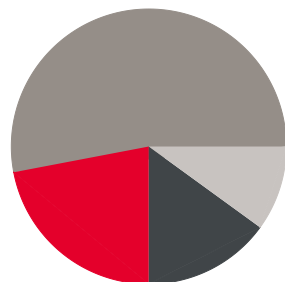

■ 22% enebolig
■ 15% rekkehus
■ 53% blokk
■ 10% annet

Varer/Tjenester

| | |
|---------------------------------|--------|
| CC Gjøvik | 23 min |
| Vitusapotek Sandgården - Gjøvik | 2 min |

Aldersfordeling barn (0-18 år)

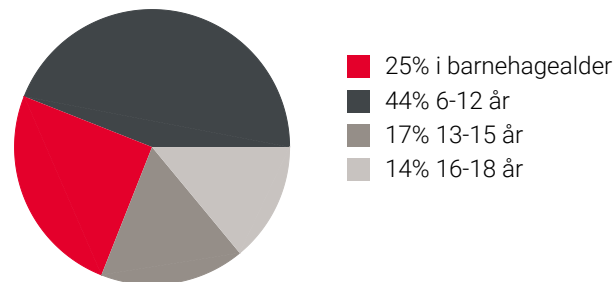

Familiesammensetning

Par m. barn



Par u. barn



Enslig m. barn



Enslig u. barn



Flerfamilier



0% 51%

■ Viken/Gjøvikjordet
■ Gjøvik
■ Norge

Sivilstand

| | | Norge |
|---------------|-----|-------|
| Gift | 36% | 33% |
| Ikke gift | 43% | 54% |
| Separert | 12% | 9% |
| Enke/Enkemann | 9% | 4% |

Innholdet på Nabolagsprofilen er innhentet fra ulike offentlige og private kilder og det kan forekomme feil eller mangler i dataene. Distanser/tid er beregnet basert på korteste kjørbare vei eller gangvei (der kjente gangveier er med i datagrunnlaget). Vurderingene og situatene fra lokalkjente er innhentet på nettstedet Nabolag.no og er aggregerte data basert på svar innenfor et gitt nabolag. Finn.no AS eller Aktiv Gjøvik kan ikke holdes ansvarlig for feil eller mangler i dataene. Kilder: Statens Kartverk, Statistisk Sentralbyrå, Geodata AS, Nabolag.no m.fl. Copyright © Finn.no AS 2024

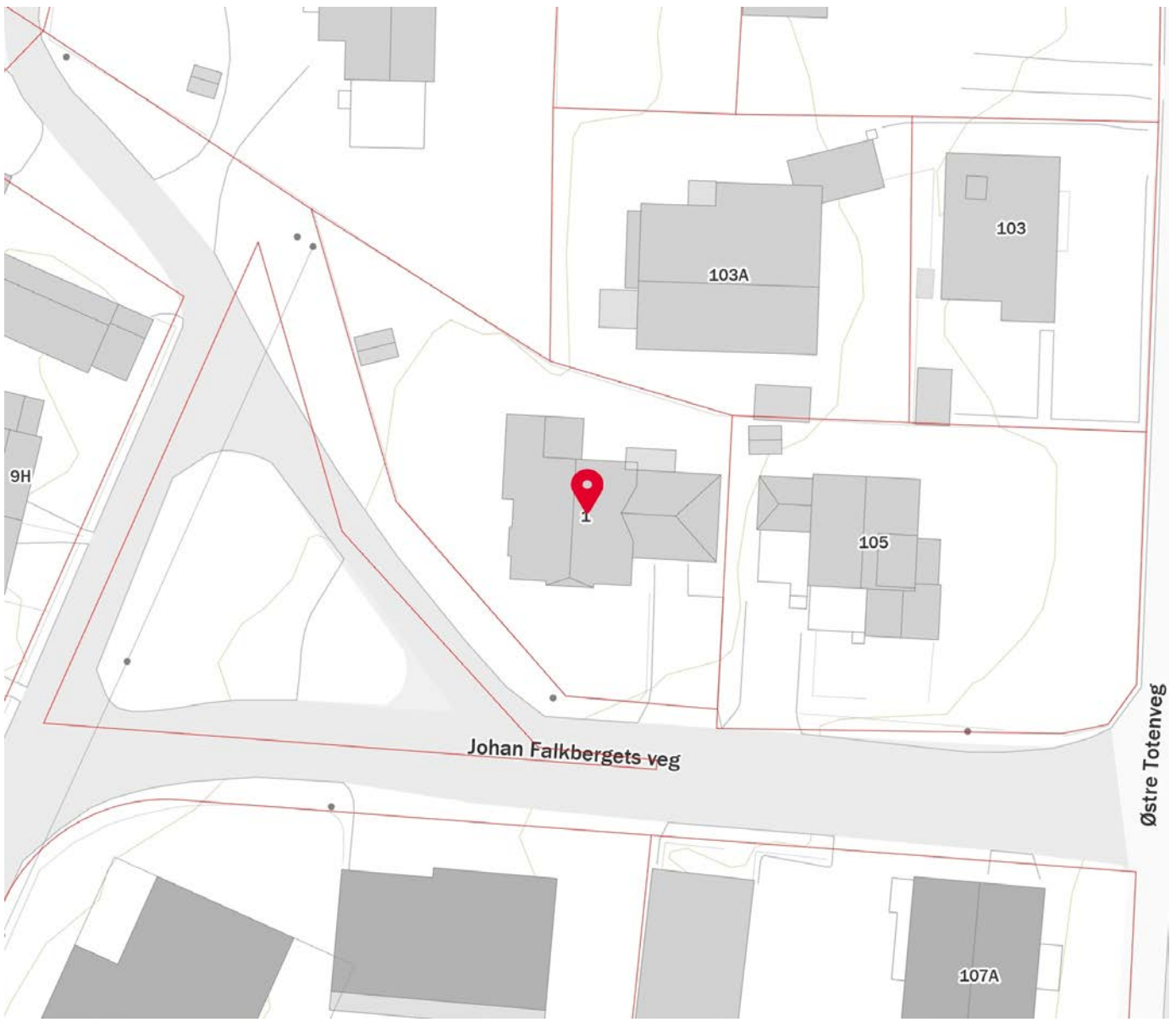
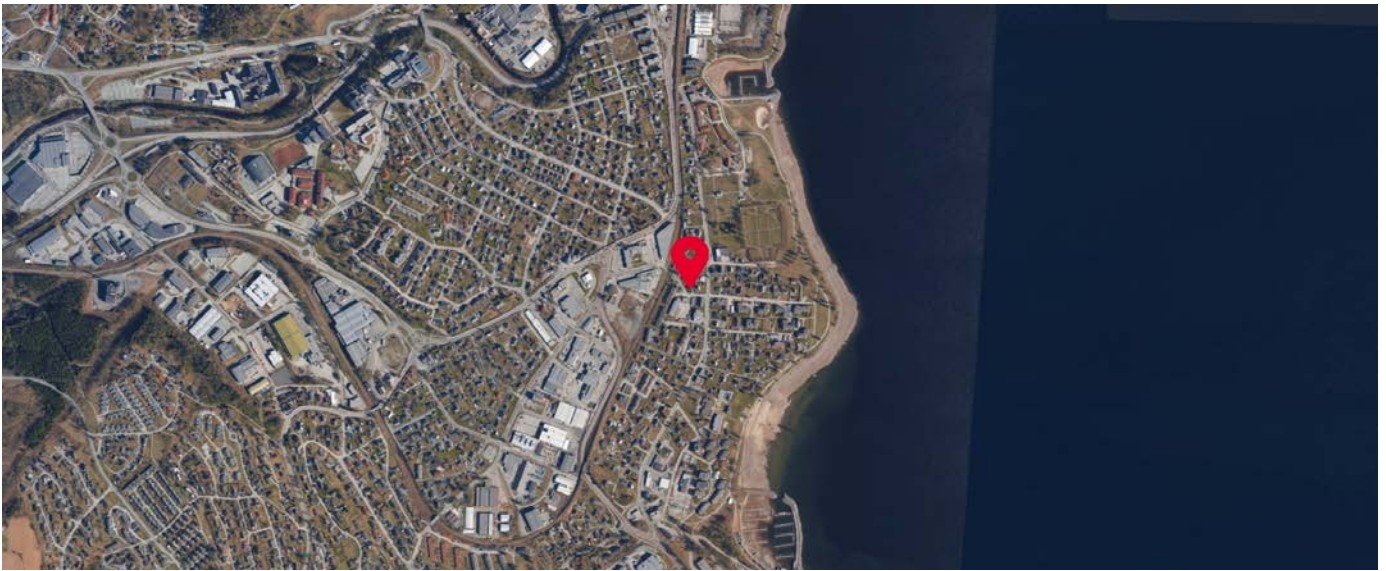

Innholdet på Nabolagsprofilen er innhentet fra ulike offentlige og private kilder og det kan forekomme feil eller mangler i dataene. Distanser/tid er beregnet basert på korteste kjørbare vei eller gangvei (der kjente gangveier er med i datagrunnlaget). Vurderingene og situatene fra lokalkjente er innhentet på nettstedet Nabolag.no og er aggregerte data basert på svar innenfor et gitt nabolag. Finn.no AS eller Aktiv Gjøvik kan ikke holdes ansvarlig for feil eller mangler i dataene. Kilder: Statens Kartverk, Statistisk Sentralbyrå, Geodata AS, Nabolag.no m.fl. Copyright © Finn.no AS 2024

| | | | | | | |
|---|-----------------------------------|---|---------|--------|---|--------|
|  | SITUASJONSKART | | | |  | |
| | Eiendom: | Gnr: 60 | Bnr: 75 | Fnr: 0 | | Snr: 0 |
| | Adresse: Smedvegen 1, 2816 GJØVIK | | | | | |
| Hj.haver/Fester: | | SHOKOOH HASAN RIVAN, SMEDVEGEN 1, 2816 GJØVIK | | | | |
| GJØVIK KOMMUNE | Dato: 6/10-2025 Sign: | | | | Målestokk 1:500 | |

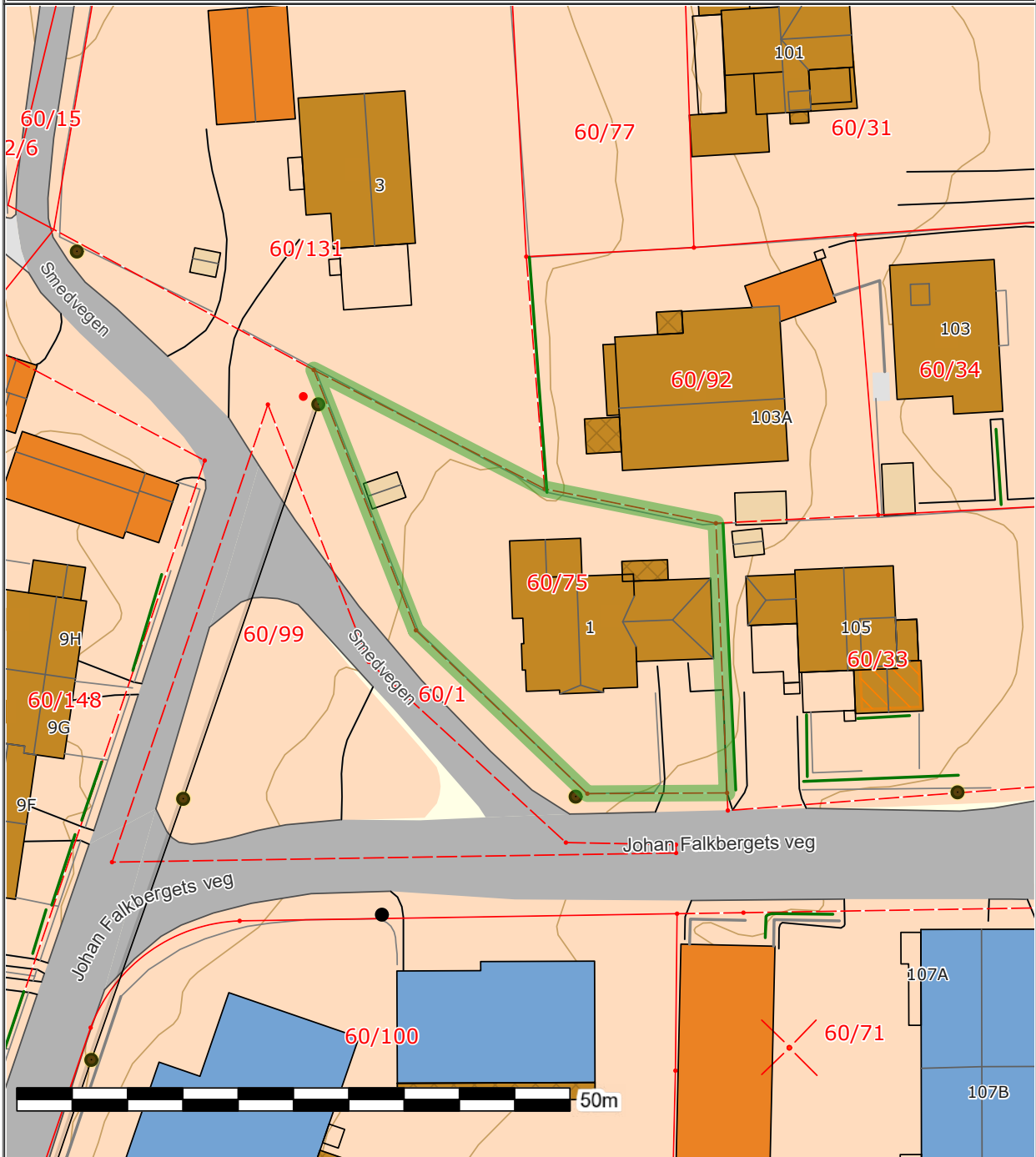

Det tas forbehold om at det kan forekomme feil på kartet, bla. gjelder dette eiendomsgrenser, ledninger/kabler, kummer m.m. som i forbindelse med prosjektering/anleggsarbeid må undersøkes nærmere.



GJØVIK KOMMUNE

Tegnforklaring

| | |
|--|--|
| | KpBestemmelseOmråde |
| | Reguleringsplan skal fortsatt gjelde |
| | Krav vedrørende infrastruktur |
| | Rød sone iht T-1442 |
| | Gul sone iht T-1442 |
| | Boligbebyggelse - Nåværende |
| | Sentrumsformål - Nåværende |
| | Offentlig eller privat tjenesteyting - Nåværende |
| | Næringsvirksbebyggelse - Nåværende |
| | Grav- og urnelund - Nåværende |
| | Kombinert bebyggelse og anleggsformål - Nåværende |
| | Forretninger - Fremtidig |
| | Kombinert bebyggelse og anlegg |
| | Samferdselsanlegg og teknisk infrastruktur (arealer) - Nåværende |
| | Veg - Nåværende |
| | Bane - Nåværende |
| | Hovednett for sykkel - Nåværende |
| | Kollektivknutepunkt - Nåværende |

| | |
|-------------------|--------------------------|
| Adresse | Smedvegen 1 |
| Postnummer | 2816 |
| Sted | GJØVIK |
| Kommunenavn | Gjøvik |
| Gårdsnummer | 60 |
| Bruksnummer | 75 |
| Seksjonsnummer | — |
| Andelsnummer | — |
| Festenummer | — |
| Bygningsnummer | 155630361 |
| Bruksenhetsnummer | H0101 |
| Merkenummer | Energiattest-2025-181122 |
| Dato | 16.10.2025 |

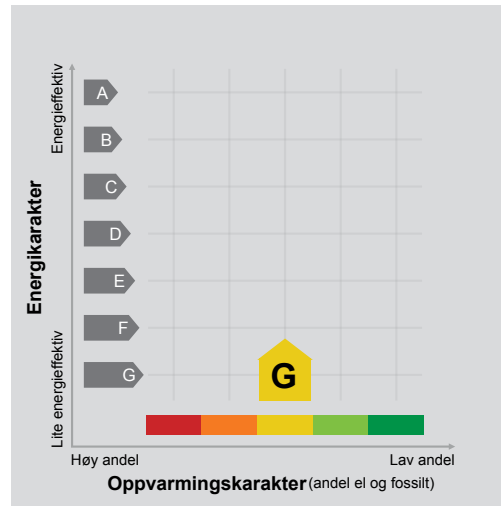

Energimerket angir boligens energistandard. Energimerket består av en energikarakter og en oppvarmingskarakter, se i figuren. Energimerket symboliseres med et hus, hvor fargen viser oppvarmingskarakter, og bokstaven viser energikarakter.

Energikarakteren angir hvor energieffektiv boligen er, inkludert oppvarmingsanlegget. Energikarakteren er beregnet ut fra den typiske energibruken for boligtypen. Beregningene er gjort ut fra normal bruk ved et gjennomsnittlig klima. Det er boligens energimessige standard og ikke bruken som bestemmer energikarakteren. A betyr at boligen er energieffektiv, mens G betyr at

boligen er lite energieffektiv. En bolig bygget etter byggeforskriftene vedtatt i 2010 vil normalt få C.

Oppvarmingskarakteren forteller hvor stor andel av oppvarmingsbehovet (romoppvarming og varmtvann) som dekkes av elektrisitet, olje eller gass. Grønn farge betyr lav andel el, olje og gass, mens rød farge betyr høy andel el, olje og gass. Oppvarmingskarakteren skal stimulere til økt bruk av varmepumper, solenergi, biobrensel og fjernvarme.

Om bakgrunnen for beregningene, se www.enova.no/energimerking.

Målt energibruk

Brukeren har valgt å ikke oppgi målt energibruk.





Et hjem er mer verdt enn et hus, og et hus er mer enn bare vegger.

Det er et sted for å skape gode minner
preget av trivsel, omsorg og trygghet.

For oss som jobber med folks hjem hver
eneste dag, er det naturlig å engasjere oss
sammen med SOS-barnebyer for å gi flere
barn et trygt og godt hjem.

For hvert hjem vi formidler, gir vi derfor
100 kroner til SOS-barnebyers arbeid.

aktiv. +  **SOS
BARNEBYER**



OVERSIKT OVER LØSØRE OG TILBEHØR TIL EIENDOMMEN

Oversikten er utarbeidet av Norges Eiendomsmeglerforbund, Eiendom Norge og Advokatforeningens Eiendomsmeglingsgruppe, og er gjeldende fra 1. januar 2020.

Generelt

Lov om avhending av fast eiendom (avhendingslova/avhl.) av 3. juli 1992 regulerer kjøper og selgers rettigheter og plikter ved overdragelse av fast eiendom og andeler i borettslag.

I henhold til avhl. § 3-4 skal eiendommen, når annet ikke er avtalt, overdras med innredninger og utstyr som etter lov, forskrift eller annet offentlig vedtak skal følge med. Det samme gjelder varig innredning og utstyr som enten er fastmontert eller er særskilt tilpasset bygningen, jf. avhl. § 3-5. Loven inneholder ingen detaljert oversikt over hva som omfattes av «innredning og utstyr», og over hva som skal regnes som «fastmontert eller særskilt tilpasset».

Partene kan fritt avtale hva som skal følge med eiendommen ved salg. Bransjens liste over løsøre og tilbehør som skal følge med eiendommen, er en del av avtalen mellom kjøper og selger dersom ikke annet er opplyst i salgsoppgaven, kjøper har tatt forbehold i bud eller avtale på annen måte er inngått. Der intet annet er avtalt, vil løsøre og tilbehør medfølge slik dette fremkommer av avhl. § 3-4 og § 3-5 og denne oversikt.

Produkter og installasjoner som medfølger overdras uten noen form for garantier, utover eventuell gjenværende leverandørgaranti.

Dersom det er noe i nedenstående liste som ikke finnes på eiendommen, vil det heller ikke medfølge.

- 1. HVITEVARER** medfølger der dette er spesielt angitt i salgsoppgaven.
- 2. HELDEKKENDE TEPPER** følger med uansett festemåte.
- 3. VARMEKILDER**, slik som ovner, kaminer, peiser, varmepumper og panelovner, følger med uansett festemåte. Frittstående biopeiser/varmeovner og terrassevarmere medfølger ikke. Det følger ikke med varmekilder i rom som ikke har vegg- eller fastmonterte varmekilder på visning.
- 4. TV, RADIO OG MUSIKKANLEGG.** TV-antennor og fellesanlegg for TV, herunder parabolantenne, og tunerer/dekoder/tv-boks medfølger der dette eies av selger. Veggmontert TV/flatskjerm med tilhørende festeordning samt musikkanlegg følger ikke med (se også punkt 12).
- 5. BADEROMSINNREDNING/UTSTYR.** Badekar, dusjkabinett, dusjvegger, alle fastmonterte speil og hyller, fastmonterte glass- og håndkleholdere, herunder håndklevarmere samt baderomsinnredning, medfølger.
- 6. GARDEROBESKAP** medfølger, selv om disse er løse. Fastmonterte garderobehyller og knagger medfølger. Innredning i garderobeskap, for eksempel løse eller fastmonterte trådkurver, hyller, stenger og lignende, medfølger.

7. KJØKKENINNREDNING medfølger, herunder også åpne, fastmonterte hyller og løs eller fastmontert kjøkkenøy.

8. MARKISER, PERSIENNER og annen type innvendig og utvendig solskjerming, gardinoppheng, lamellgardiner og liftgardiner medfølger.

9. AVTREKKSIVIFTER av alle slag, samt fastmonterte aircondition/ventilasjonsanlegg, medfølger.

10. SENTRALSTØVSUGER medfølger med komplett anlegg, herunder slange, munnstykke mm.

11. LYSKILDER. Kupler, lysstoffarmatur, fastmonterte "spotlights", oppheng og skinner med spotlights samt utelys og hagebelysning medfølger. Vegglamper, krokhengte lamper, lysekroner, prismetlamper og lignende som er koblet til sukkerbit eller stikkontakt følger likevel ikke med.

12. INSTALLERTE SMARTHUSLØSNINGER med sentral som styrer lys, varme, lyd o.l., samt tilhørende trådløse enheter som brytere, sensorer, kameraer, integrerte høyttalere el. medfølger. Enkle lysstyringssystem f.eks. med en sentral som kun styrer lyspærer eller smartpærer montert i sokkel medfølger likevel ikke.

13. UTVENDIGE SØPPELKASSER og eventuelt holder/hus til disse medfølger.

14. POSTKASSE medfølger.

15. UTENDØRS INNRETNINGER slik som flaggstang, fastmontert tørkestativ, samt andre faste utearrangementer som f.eks. badestamp, boblekar/jacuzzi og liknende utendørs kar, lekestue, lekestativ, utepeis, fastmontert trommel til vannslange, medfølger. Guidekabel/avgrensingskabel til robotgressklipper medfølger, men robotgressklipper og ladestasjon for denne medfølger ikke.

16. FASTMONTERT VEGGLADER/LADESTASJON TIL EL-BIL medfølger uavhengig av hvor laderen er montert.

17. SOLCELLEANLEGG med tilhørende teknisk infrastruktur medfølger.

18. GASSBEHOLDER til gasskomfyr og gasspeis medfølger.

19. BRANNSTIGE, BRANNTAU, feiestige og lignende medfølger der dette er påbudt. Løse stiger medfølger ikke.

20. BRANNSLUKNINGSAPPARAT, BRANNSLANGE og RØYKVARSLER medfølger der dette er påbudt. Det er eier og brukers plikt til å se til at utstyret forefinnes på enhver eiendom. Hvis annet ikke er uttrykkelig avtalt, skal dette derfor alltid følge med ved salg av eiendom.

21. SAMTLIGE NØKLER til eiendommen som selger er i besittelse av skal overleveres kjøper på overtakelsen, herunder nøkler til eventuelle boder, uthus, garasjeportåpner e.l. Låses boder, uthus e.l. med hengelås, skal lås og nøkler til disse medfølge.

22. GARASJEHYLLER, bodhyller, lagringshyller og oppheng til bildekk medfølger såfremt de er fastmontert.

Planter, busker og trær som er plantet på tomten, eller fastmonterte kasser og lignende er en del av eiendommen og medfølger i handelen.

Forbrukerinformasjon om budgivning



Sist oppdatert med virkning fra 1. juli 2025, i forbindelse med ikrafttredelse av endringer i eiendomsmeglingsloven.

Informasjonen er utarbeidet av Forbrukerrådet, Advokatforeningen ved Lovutvalget for eiendomsmegling, Eiendom Norge og Norges Eiendomsmeglerforbund, på grunnlag av bl.a. eiendomsmeglingsloven § 6-8.

Nedenfor gis en oversikt over de retningslinjer som anbefales ved budgivning på eiendommen. Avslutningsvis gis også en kort oversikt over de viktigste rettsreglene tilknyttet budgivning.

Før det legges inn bud på eiendommen oppfordres budgiver til å sette seg inn i all relevant informasjon om eiendommen, herunder salgsoppgave og tilstandsrapport.

GJENNOMFØRING AV BUDGIVNING:

1. Alle bud skal inngis skriftlig til megler, som formidler disse videre til selger. Med skriftlige bud menes også elektroniske meldinger som e-post og SMS når informasjonen i disse er tilgjengelig også for ettertiden. Kravet til skriftlighet gjelder også budforhøyelser, og motbud (bud fra selger), aksept eller avslag fra selger. Før formidling av bud til selger skal megler innhente gyldig legitimasjon og signatur fra budgiver. Kravet til legitimasjon og signatur er oppfylt for budgivere som benytter e-signatur som f.eks. BankID eller MinID.

2. Et bud bør inneholde eiendommens adresse (eventuelt gnr/bnr), kjøpesum, budgivers kontaktinformasjon, finansieringsplan, akseptfrist, overtakelsesdato og eventuelle forbehold som for eksempel usikker finansiering, salg av nåværende bolig ol. Normalt vil ikke et bud med forbehold bli akseptert før forbeholdet er avklart. Konferer gjerne med megler før bud inngis.

3. Megler skal legge til rette for en forsvarlig avvikling av budrunden. I forbrukerforhold (dvs. der selger er forbruker) skal megleren ikke formidle bud med kortere akseptfrist enn kl. 12.00 første virkedag etter siste annonserte visning. Etter denne fristen bør budgivere ikke sette en kortere akseptfrist enn at megler har mulighet til, så langt det er nødvendig, å orientere selger, budgivere og øvrige interessenter om bud og forbehold. Dersom bud inngis med en frist som åpenbart er for kort til at megleren kan avvikle budrunden på en forsvarlig måte som sikrer selger og interessenter et tilstrekkelig grunnlag

for sine handlingsvalg, vil megler fraråde budgiver å stille slik frist.

4. Megler skal ikke formidle bud med forbehold om at budet eller forbehold i budet skal holdes skjult (hemmelig) for andre budgivere og interessenter.

5. Megleren vil uoppfordret gi sin vurdering av det enkelte bud overfor selger, når budet er gitt innenfor fristene i punkt 3.

6. Megleren skal, så langt det er nødvendig og mulig, holde budgiverne skriftlig orientert om mottatte bud, herunder budets størrelse, forbehold og akseptfrist. Megler skal så snart som mulig bekrefte skriftlig overfor budgivere at budene deres er mottatt. For øvrig vil megler, på forespørsel fra andre, opplyse om aktuelle bud på eiendommen, herunder relevante forbehold.

7. Kopi av budjournal skal gis til kjøper og selger uten ugrunnet opphold etter at handel er kommet i stand. Dersom det er viktig for budgiver å bevare sin anonymitet, bør budet formidles gjennom fullmektig.

8. Etter at handel har kommet i stand, eller dersom en budrunde avsluttes uten at handel er kommet i stand, kan en budgiver kreve kopi av budjournalen i anonymisert form.

VIKTIGE AVTALERETTSLIGE FORHOLD:

1. Det eksisterer ingen angrerett ved salg/kjøp av fast eiendom.

2. Når et bud er inngitt til megler og innholdet i budet er formidlet til selger (slik at selger har fått kunnskap om budet), kan budet ikke kalles tilbake. Budet er da bindende for budgiver frem til akseptfristens utløp, med mindre budet før denne tid avslås av selger eller budgiver får melding om at eiendommen er solgt til en annen. Man bør derfor ikke gi bud på flere eiendommer samtidig dersom man ikke ønsker å kjøpe flere enn en eiendom.

3. Selger står fritt til å forkaste eller akseptere ethvert bud, og er for eksempel ikke forpliktet til å akseptere høyeste bud.

4. Når en aksept av et bud har kommet frem til budgiver innen akseptfristens utløp er det inngått en bindende avtale.

5. Husk at et eventuelt bud fra selger til kjøper (såkalte «motbud»), avtalerettslig er et bindende tilbud som medfører at det foreligger en avtale om salg av eiendommen dersom budet i rett tid aksepteres av kjøper.

For eiendommen:

Adresse: Smedvegen 1
2816 GJØVIK**Meglerforetak:** Aktiv Eiendomsmegling
Saksbehandler: Anne Mette Skar**Telefon:** 980 15 622
E-post: anne.mette.skar@aktiv.no**Oppdragsnummer:**

Undertegnede gir herved følgende bud på ovennevnte eiendom:

Kjøpesum: Kr. _____**Beløp med bokstaver:** Kr. _____

+ omkostningert iht. opplysninger i salgsoppgaven

Dette budet er bindende for undertegnede frem til og med den: _____ Kl. _____*Dersom annet ikke er angitt gjelder budet til kl. 15.00 første virkedag etter siste annonserte visning. I forbrukerforhold vil bud med kortere akseptfrist enn til kl. 12.00 første virkedag etter siste annonserte visning ikke bli viderefordlet til selger.***Eventuelle forbehold:** _____

Undertegnede er kjent med at selger står fritt til å godta eller forkaste ethvert bud. Likeledes er undertegnede klar over at budet er bindende for budgiver når det er kommet til selgers kunnskap. Handelen er juridisk bindende for begge parter dersom budet aksepteres innen akseptfristen. Undertegnede er kjent med at budjournalen vil bli forelagt kjøper og selger når handel er sluttet.

Ønsket overtakelsesdato: _____

Budet baseres på opplysninger og salgsvilkår som fremkommer av salgsoppgave datert: _____

Kjøpet vil bli finansiert slik:

Låneinstitusjon: _____ Referanse og tlf nr.: _____

Lånt kapital: _____ Kr.: _____

Egenkapital: _____ Kr.: _____

Totalt: _____ Kr.: _____

Egenkapital består av: Salg av nåværende bolig eller fast eiendom Disponibelt kontantbeløp (bankinnskudd)Jeg gir bud som: Forbruker Ledd i næringsvirksomhet / juridisk person (selskap)Jeg samtykker til bruk av elektronisk kommunikasjon: Ja Nei

Navn: _____

Navn: _____

Fødselsnr. (11 siffer): _____

Fødselsnr. (11 siffer): _____

Adresse: _____

Adresse: _____

Postnr.: _____ Sted: _____

Postnr.: _____ Sted: _____

Tlf.: _____ E-post: _____

Tlf.: _____ E-post: _____

Dato.: _____ Sign: _____

Dato.: _____ Sign: _____

Kopi av legitimasjon

Kopi av legitimasjon

aktiv.
Tar deg videre