

aktiv.



Østlia 64, 2319 HAMAR

SMEBY



Eiendomsmegler/Salgsleder/Partner

Fredrik Lien

Mobil 472 54 889

E-post fredrik.lien@aktiv.no

Aktiv Eiendomsmegling Hamar

Strandgata 61, 2317 HAMAR. TLF. 62 55 58 20

Nøkkelinformasjon

Prisant.: Kr 3 890 000,-
Omkostn.: Kr 98 640,-
Total ink omk.: Kr 3 988 640,-
Felleskostn.: Kr 3 738,-
Selger: Lars Kjøstad og
Berit Berger Kjøstad

Salgsobjekt: Leilighet
Eierform: Eierseksjon
Byggeår: 2016
BRA-i/BRA Total 110 kvm/114 kvm
Tomtstr.: 9 077.8 kvm
Soverom: 3
Gnr./bnr. Gnr. 4, bnr. 133
Snr. 32
Oppdragsnr.: 1213260060

DITT NYE HJEM?

Her får du en pen og praktisk leilighet som ligger i byggets 2. og 3. etasje. Leiligheten har et eget overbygd inngangsparti perfekt for morgenkaffen. Med både to soverom, bad og åpen stue- og kjøkkenløsning i 2. etasje har du alt du trenger her. Utgang til sørvendt balkong på ca. 6 m² med fint utsyn og gode solforhold. 3. etasje supplerer leiligheten med ytterligere en stue, soverom og bad. Her bor du landlig, men likevel med kort vei til alle byens fasiliteter.

- Lyse og delikate overflater av god kvalitet
- Pent kjøkken med oppgraderte hvitevarer
- Carport med elbil-lader og bod på ca. 4 m²
- Rolig og barnevennlig område.
- Pent opparbeidede uteområder med lekeplass og sittegrupper



Innhold

Nøkkelinformasjon	2
Om eiendommen	4
Tilstandsrapport	44
Egenerklæring	67
Energiattest	72
Nabolagsprofil	73
Budskjema	82

Om eiendommen

Om boligen

Areal

BRA - i: 110 kvm

BRA - e: 4 kvm

BRA totalt: 114 kvm

TBA: 13 kvm

Boligbygg med flere boenheter

Bruksareal fordelt på etasje

2. etasje

BRA-i: 71 kvm Entré, stue, kjøkken, to soverom, bad og bod.

3. etasje

BRA-i: 39 kvm Loftstue, soverom, bad og bod.

TBA fordelt på etasje

2. etasje

13 kvm Balkong og inngangsparti.

Bod

Bruksareal fordelt på etasje

1. etasje

BRA-e: 4 kvm Bod.

Tomt

Felles eiertomt for sameiet på ca. 9077,8 m². Fellesarealer er ryddig og pent opparbeidet med gressplen, diverse beplantning og asfalterte internveger og parkeringsarealer.

Beliggenhet

Leiligheten ligger i et veletablert boligområde på Smeby i Hamar kommune. Området passer like godt for yngre som voksne. Det er kort vei til både barnehager, skoler, idrettsanlegg og butikker.

For den aktive er det mange gode muligheter like i nærheten. Det er fine turområder i Klukhagan som ligger like ved med turstier både sommer og vinter. Vangbana ligger i umiddelbar nærhet med fotballbane og et aktivt miljø. Til Ankerskogen svømmehall og treningssenter er det ca. 1,8 km å gå. Her er det også uteområde med turstier, fotballbaner og en veldig populær bane for frisbeegolf. Hamar Idrettspark ved Børstad ungdomsskole har flotte fasiliteter som friidrettsbane om sommeren og skøytebane om vinteren. Her er det også kunstgressbane og løype for frisbeegolf i område rundt.

Nærmeste dagligvarebutikk er Kiwi, som ligger ca. 1,3 km fra eiendommen. Et større utvalg av butikker finner du på CC Hamar, ca. 2,8 km i fra eiendommen. Her finnes en rekke butikker og spisesteder. Ellers er det ca. 3 km til Hamar sentrum. Her finner du alt av servicefasiliteter som hyggelige kaféer og restauranter, koselige butikker og jernbanestasjonen med hyppige avganger til blant annet Trondheim og Oslo. Hamar kulturhus har både kino, bibliotek og en rekke konserter og forestillinger året igjennom. Fra sentrum er det også kort veg til Koigen og Mjøsa. Her kan man boltre seg på fine strender, ved det Norgeskjente stupetårnet, eller gå lange turer langs vannkanten. I sommerhalvåret er Mjøsfronten åpen på fine dager med uteservering av både god mat og drikke.

For de minste barna er det ca. 900 meter til Solvang barnehage. Det er ca. 1,2 km til Klukhagen barnehage og til Solvang barneskole. Fra eiendommen er det ca. 1,8 km til Børstad ungdomsskole og ca. 2,3 km gange til Hamar katedralskole.

Byggemåte

Utvendig:

Flermannsbolig oppført med støpt plate på mark og grunnmur av betong. Yttervegger av trekonstruksjoner. Fasaden er kledd med liggende og stående trekledning. Saltak i trekonstruksjoner tekket med takstein. Entrédør med glassfelt. Vinduer og balkongdør med karmen av tre, og tre-lags glass.

Innvendig:

Innvendige overflater bestående av himlinger med takplater og lasert panel. Malte veggflater og gulvflater belagt med parkett og laminat. Boligen har etasjeskiller i prefabrikerte betongelementer og bjelkelag av treverk. Lukket trapp av tre med rekkverk av tre mellom 2. etasje og loftsetasje. Innvendige dører i profilert utførelse.

Beskrivelse av byggemåte er hentet fra tilstandsrapport utført av E&K Takst AS v/ Jonas Eikeland.

Tilstandsrapporten angir også byggetekniske tilstandssvekkelser (tilstandsgrader -TG). For denne eiendommen er det gitt TG1 på alle forhold.

For ytterligere/detaljerte beskrivelser av avvik (herunder også konsekvens/behov for tiltak), øvrige tilstandsgrader og bygningsteknisk utførelse (også for eventuelle andre bygninger), se tilstandsrapporten som er et vedlegg i salgsoppgaven.

Sammendrag selgers egenerklæring

Selger har i egenerklæringen bemerket følgende:

3. Vet du om det finnes dokumentasjon på hvordan bad/våtrom er bygget opp?: Ja.

29. Har boligen garasje eller øvrige tilleggsbygninger?: Ja.

Vet du om det feil eller skader ved garasje eller øvrige tilleggsbygninger?: Ja.

Det har forekommet vannintregning på bodgulv ved snøsmelting. Tiltak har blitt gjort og det har blitt bedre etter dette. Boddør lugger ved teeløsning om våren.

Er det gjort tiltak, eller er feilen/skaden utbedret?: Ja.

Faglært arbeid:

1. Hvilket år ble jobben fullført?: 2020.

Firmanavn: Trysilhus.

Beskrivelse av arbeidet: La ut asfaltkant som leder smeltevann utenom boder.

32. Er det bestilt Norgespris på strøm? Ja. Norgespris er en statlig ordning som gir husholdninger tilbud om strøm til fast pris på 50 øre pr. kilowatttime (prisen gjelder frem til 31. Desember 2026). Ordningen gjelder både boliger og fritidsboliger. Når en bolig med Norgespris bytter eier, vil ny eier fortsatt være bundet til Norgespris ut bindingstiden. Les mer på Regjeringens nettsider.

Innhold

Totale areal for alle bygg og rom:

BRA-i: 110 m²

BRA-e: 4 m²

BRA totalt: 114 m²

TBA: 13 m²

GUA: 126 m²

ALH: 16 m²

Boligens bruksareal og romfordeling fordelt på etasje:

2. etasje

BRA-i: 71 m². Entre, stue, kjøkken, to soverom, bad og bod.

3. etasje

BRA-i: 39 m². Stue, soverom, bad og bod.

Boligens øvrige areal:

TBA: 13 m². Balkong og inngangsparti.

GUA: 126 m².

ALH: 16 m². Areal i 3. etasje.

Tilleggsbygningers areal:

BRA-e: 4 m². Bod i felles carport.

Arealer er hentet fra vedlagte tilstandsrapport og hvor disse arealmålingene er basert på Norsk Standard 3940:2023 Areal- og volumberegninger av bygninger. Arealet gjelder for tidspunktet da bygningen(e) ble målt. Beskrivelse av rom er basert på bruken av rommene på befaringstidspunktet. Rommenes bruk kan derfor være i strid med byggeforskriftene og/eller registrert/godkjent bruk. Se eventuelle anmerkninger under punktene «Standard» og/eller «Ferdigattest/brukstillatelse».

Arealbegreper:

BRA-i (internt bruksareal) - Bruksareal av boenheten(e) innenfor omsluttende vegger.
BRA-e (eksternt bruksareal) - Bruksareal av alle rom som ligger utenfor boenheten(e), men som tilhører denne/disse.

TBA (terrasse- og balkongareal/åpent areal) - Arealet av terrasser, åpne balkonger, verandaer eller altaner tilknyttet boenheten(e).

GUA (gulvareal) - Ikke måleverdig gulvarealer som skyldes skråtak og lav himlingshøyde. GUA oppgis som en sum av BRA (bruksareal) og ALH (areal med lav himlingshøyde).

ALH (areal med lav himlingshøyde) - Areal med lav himlingshøyde (ALH) måles på samme måte som BRA, men man ser bort fra krav til himlingshøyde. ALH skal opplyses sammen med BRA. Se GUA over.

Innbo og løsøre

Listen over løsøre og tilbehør utarbeidet av Norges Eiendomsmeglerforbund, Eiendom Norge og Advokatforeningens Eiendomsmeglingsgruppe, gjeldende fra 1. januar 2020, legges til grunn for salget dersom ikke annet fremkommer av salgsoppgaven. Listen ligger vedlagt i salgsoppgaven. Til orientering er det full avtalefrihet om hva som skal følge med bolig og fritidsbolig ved salg.

Den frittstående kjøkkenøya medfølger ikke i handelen.

Hvitevarer

Kun hvitevarer som er spesifikt angitt i salgsoppgaven, følger med. Dette gjelder uavhengig av om hvitevaren(e) eventuelt kan anses som integrerte.

Parkering

Parkeringsplass i felles carportanlegg. Parkering skjer ellers på felles parkeringsområder eller langs tilstøtende gater etter gjeldende bestemmelser.

Forsikringselskap og Polisenummer

Gjensidige forsikring, polisenummer 87812070.

Diverse

Etter eierseksjonsloven § 23 kan ingen kjøpe en boligseksjon hvis kjøpet fører til at man, direkte eller indirekte, blir eier av flere enn to boligseksjoner i eierseksjonssameiet. Begrensningen gjelder ikke kjøp av fritidsboliger. Det finnes også enkelte andre unntak i bestemmelsen.

Foretaket samarbeider med følgende foretak som tilbyr produkter eller tjenester i forbindelse med oppdraget:

- Help forsikring
- Södeberg & Partners
- Banker i Eika-alliansen
- Leverandører knyttet til Aktiv pluss (for eksempel flyttehjelp)
- Leverandører knyttet til Visma Meglerfront (for eksempel strømleverandører)

Det elektriske anlegget ble sist gang kontrollert i 2017, uten pålegg om utbedringer. Dette gir likevel ingen garanti for at anlegget er uten feil/mangler eller er tilpasset dagens krav og/eller bruksmønster. Neste kontroll kan forventes i 2037.

Energi

Oppvarming

Leiligheten er tilknyttet fjernvarme med varmesentral plassert på bod. Vannbåren gulvvarme på begge bad. Varmekonvektor i himling i gang.

Informasjon om strømforbruk

Selger har gjort avtale om Norgespris for strøm. Avtalen er bindende, følger eiendommen (målepunktet) og løper til og med 31.12.2026. Les mer hos NVE - www.nve.no

Energimerke

B

Informasjon om energiklasse

Alle som skal selge eller leie ut eiendom må som hovedregel energimerke boligen og fremskaffe en energiattest. Unntak gjelder blant annet for frittstående bygninger med bruksareal på mindre enn 50 m². Det er eier som plikter å fremlegge energiattest og eier er selv ansvarlig for at opplysningene er riktige. For ytterligere informasjon se www.energimerking.no. Dersom eier har energimerket boligen vil komplett energiattest fås ved henvendelse til megler.

Økonomi

Total prisantydning eksklusiv omkostninger

3 890 000 (Prisantydning)

Omkostninger

97 250 (Dokumentavgift)

300 (Panteattest kjøper)

545 (Tinglysningsgebyr pantedokument)

545 (Tinglysningsgebyr skjøte)

11 900 (Boligkjøperforsikring - fem års varighet (valgfritt))

2 800 (Advokatforsikring for boligeiere - ett års varighet (valgfritt))

98 640 (Omkostninger totalt)

110 540 (med Boligkjøperforsikring - fem års varighet)

113 340 (med Boligkjøperforsikring inkludert ett år med Advokatforsikring for boligeiere)

3 988 640 (Totalpris. inkl. omkostninger)

4 000 540 (Totalpris. inkl. omkostninger (med Boligkjøperforsikring - fem års varighet))

4 003 340 (Totalpris. inkl. omkostninger (med Boligkjøperforsikring inkludert ett år med Advokatforsikring for boligeiere))

Regnestykket forutsetter at det kun tinglyses ett pantedokument og at eiendommen selges til prisantydning. Det tas forbehold om endringer i offentlige avgifter/gebyrer.

Kommunale avgifter

Kommunale avgifter utgjorde totalt ca. kr 23 204,- i 2025. I disse inngikk eiendomsskatt, samt vann- og avløpsgebyr. Avgiftene vil variere som følge av forbruk og eventuelle endringer av gebyrer/avgifter.

For 2026 gjelder følgende satser for kommunale avgifter (inkl. mva.):

- Abonnementsgebyr vann og avløp: Kr 3 492,-.
- Forbruk vann: Kr 42,71,- per kubikk.
- Forbruk kloakk: Kr 47,45,- per kubikk.
- Eiendomsskatt: Kr 9 807,-.

Forbruk vann og avløp beregnes/avregnes etter avlest vannmåler. Det gjøres oppmerksom på at avgiftene normalt justeres/reguleres årlig.

Formuesverdi primærbolig

Kr 968 600 for år 2024.

Formuesverdi sekundærbolig

Kr 3 874 398 for år 2024.

Andre utgifter

Utover det som er nevnt under punktet «Felleskostnader» og "Kommunale avgifter", påløper kostnader til for eksempel strøm, innboforsikring, innvendig vedlikehold og eventuelt oppgradering av kanalpakker og linjehastighet for TV og internett.

Tilbud om lånefinansiering

Aktiv Eiendomsmegling samarbeider med sparebankene i Eika Alliansen om formidling av finansielle tjenester. Ta gjerne kontakt med megler for formidling av et uforpliktende tilbud om finansiering. Meglerforetaket kan motta provisjon ved formidling av finansielle tjenester.

Boenheten

Eierbrøk

110/3654

Felleskostnader inkluderer

Per 27.03.2026 utgjør de månedlige felleskostnadene kr 3 738,-. Av disse går kr 526,- til kabel-TV, kr 511 til vedlikeholdsfond til beising, mens kr 2 701,- dekker bl.a. renovasjon, bygningsforsikring, vedlikehold, strøm på/i fellesareal samt honorar til styret, forretningsfører og revisor.

Andel fellesformue

Kr 26 500 per 31.12.2025

Sameiet

Om sameiet

Eierseksjonen er en del av Boligsameiet Solvangtunet (org.nr. 815.109.562), bestående av totalt 38 eierseksjoner. Sameiet hadde et årsresultat i 2024 på kr 339 034,-. De disponible midlene var per 31.12.2024 kr 1 329 716,- og viser sameiets likviditet.

Vi oppfordrer alle til å sette seg inn i vedtekter, regnskap, budsjett og årsberetning, som kan ses hos meglerforetaket. Ta kontakt med meglerforetaket dersom du ønsker utlevert dine egne kopier av disse dokumentene.

Det gjøres oppmerksom på at fellesgjeld, felleskostnader og forpliktelser for seksjonseierne kan bli endret som følge av for eksempel generelle kostnadsendringer, endringer i tjenestetilbud og beslutninger foretatt i eierseksjonssameiets styre og/eller årsmøte. Budsjettering av felleskostnader for kommende år foretas gjerne mot slutten av inneværende år og ofte med ikrafttredelse fra og med 01.01 kommende år.

Årsmøter avholdes som regel i perioden mars-mai. Det kan dermed foreligge endringer, være fremmet forslag til tiltak og/eller eksistere vedtak om tiltak som ikke fremgår av opplysninger mottatt fra forretningsfører (grunnlag for opplysninger i denne salgsoppgaven).

Større vedlikehold og rehabilitering gjennomført de senere år:

2018: Utvendig beising av bygningsmasse.

2016: Molok satt ned.

Fremtidige planer:

1. Utvendig overflatebehandling av husene har tidligere ligget litt frem i tid - rundt 2027/2028, og det har blitt sagt at det må gjøres årlige vurderinger. Vi har i år sett at det er tegn som tyder på at en ny runde bør gjøres snart. Forberedelser av dette startet i sommer 2025; befaring, innhenting av tilbud etc., så får vi se når gjennomføring blir - her får vi lytte til hva fagfolk mener. Sameiets avsetting til vedlikehold gjennom innkrevde felleskostnader er ment å dekke dette fremtidige behovet, men per nå har vi ikke oversikt over kostnader og om vi p.t. har tilstrekkelig kapital. Det vil komme mer informasjon om dette fremover.

2. Utbedring av utvendige råteskader. Vi hadde første runde med utbedring i 2023. Utbedring som var tenkt gjennomført i 2024 ble utsatt til våren 2025. P.t. har vi fått tatt det meste av det som ble funnet ved befaring i 2024. Det vil bli videre befaring senere i sommer/høst, og planlegging for videre utbedring i 2025/2026.

3. Overflatebehandle (beise/male) treverk i lekestativer/benker i sameiet. Dette er påbegynt under dugnaden i 2025, men ble ikke fullført. Bør gjennomføres sommer 2025.

4. Maurproblemer i lyktestolper. Høsten 2022 gikk en sløyfe av utebelysning i svart. Dette viste seg å være forårsaket av innvendige maurtuer (i lyktestolpene), og vi ble anbefalt en relativt kostbar utbedring. Vi har avvendt dette. Ved EI-tilsyn i mars 2025, ble det anbefalt at vi kan vurdere tiltak selv for å se om det kan avhjelpe. Dette ble ikke registrert som avvik.

5. Oppgradering av kapasitet på ladeanlegg (inkl. sikringsskap). Per i dag er kapasiteten tilstrekkelig med det antall biler som nå lader. Fortsatt tåler anlegget en del flere biler til lading før oppgradering blir nødvendig. ette vil merkes på ladehastighet. Dersom det ikke kommer til langt flere brukere av anlegget inneværende år, vil vi fortsette med nåværende kapasitet inntil videre.

6. Røykvarslere. Sameiet har røykvarslere som er seriekoblet vertikalt (leilighet i første og andre etasje). Siden disse nå går inni sitt tiende år, må vi planlegge utskifting. Vi har skiftet ut et fåtall, og bør få satt opp en plan på utskifting i hele sameiet - her må vi rådføre oss med leverandør. Gjennomføring i 2025 - 2026.

Lånebetingelser fellesgjeld

Sameiet har per salgdoppgavedato ingen registrerte felles lån.

Forkjøpsrett

Ingen forkjøpsrett.

Styregodkjennelse

Det er ikke krav om styregodkjennelse ved erverv av eierseksjon i dette sameiet.

Dyrehold

Det er kun tillatt med en hund eller en katt pr.seksjon. Hunder må alltid holdes i bånd på sameiets eiendom. Det anmodes om at lufting av dyr skjer utenfor sameiets eiendom. Tissing og bæsjing på sameiets eiendom bør unngås og skal om så skjer fjernes umiddelbart. Dyreholdet skal ikke være til sjenanse for andre beboere.

Beboernes forpliktelser og dugnader

Dugnader må påregnes i sameiet. Det arrangeres vanligvis 1-2 dugnader årlig.

Forretningsfører

Forretningsfører

OBOS Innlandet - sameier og frittstående borettslag

Offentlige forhold

Eiendommens betegnelse

Gårdsnummer 4, bruksnummer 133, seksjonsnummer 32 i Hamar kommune.

Tinglyste heftelser og rettigheter

De andre seksjonseierne har panterett i seksjonen for krav mot seksjonseieren som følger av sameieforholdet. Pantekravet kan ikke overstige et beløp som for hver bruksenhet svarer til to ganger folketrygdens grunnbeløp, jfr. lov om eierseksjoner.

Følgende tinglyste heftelser vil følge med eierseksjonen:

- Dagboknr. 721057, tinglyst den 28.08.2014. Gjelder elektriske kraftlinjer. Eidsiva Nett As har rett til plassering av frittstående nettstasjon.
- Dagboknr. 837621, tinglyst den 14.09.2015. Gjelder erklæring/avtale. Rett til allmenn tilgjengelighet til kvartalslekeplass på sameiets eiendom.

Det er tinglyst seksjonering med dagboknr. 87053, den 30.01.2015.

Kopi av ovennevnte dokumentet kan ses hos meglerforetaket eller utleveres på forespørsel.

Ferdigattest/brukstillatelse

Det ble utstedt ferdigattest for leiligheter med tilhørende carport og sportsboder i 2016.

Det er mottatt byggetegninger fra kommunen. Innholdet i disse er i samsvar med dagens bruk

Vei, vann og avløp

Adkomst til sameiets eiendom fra offentlig vei. Sameiets bygningsmasse er tilknyttet offentlig vann- og avløpsnett via felles private stikkledninger.

Regulerings- og arealplaner

Eiendommen omfattes av detaljreguleringsplan for Solvangtunet, fra 2014. Reguleringsformål for eiendommen er boligbebyggelse, renovasjonsanlegg, lekeplass, parkeringsplasser, annen veigrunn og øvrige kommunaltekniske anlegg.

Eiendommen omfattes av kommuneplan for Hamar 2018-2030. Reguleringsplan skal fortsatt gjelde. Eiendommen ligger i hensynsone H810_17 for krav om felles planlegging, H330 for radon, H220 for gul støysone og H410 for krav vedrørende infrastruktur. Ny kommuneplan for 2028-2049 er under arbeid. Per salgsoppgavedato er det ikke kjent med at dette planarbeidet medfører endringer for eiendommen.

Eiendommen omfattes av kommunedelplan for kulturminner og kulturmiljøer innenfor byvekstgrensen, fra 2011. Selv om eiendommen ligger innenfor plangrensen, så ligger ikke eiendommen innenfor hensynssoner eller bestemmelsesområder i selve planen.

Adgang til utleie

På generelt grunnlag er det tillatt å leie ut egen bolig eller del av egen bolig, så lenge formålet med utleien er i samsvar med godkjent bruk av gjeldende leieobjekt og/eller areal. Det er begrensninger ved korttidsutleie av eierseksjoner, jf. eierseksjonslovens § 24. Eiendommen står i matrikkelen registrert med én bruksenhet.

Legalpant

De andre sameierne har panterrett i seksjonen for krav mot sameieren som følger av sameieforholdet. Pantekravet kan ikke overstige et beløp som for hver bruksenhet svarer til 2 G (folketrygdens grunnbeløp). Kommunen har legalpant i eiendommen for forfalte krav på eiendomsskatt, og kommunale avgifter/gebyrer.

Konsesjon

Erverv av seksjonen er konsesjonsfritt, men eierseksjonsloven setter som begrensning at man ikke kan kjøpe eller på annen måte erverve flere enn to boligseksjoner i ett og samme eierseksjonssameie.

Kontraksgrunnlag

Kjøpsbetingelser

Eiendommen skal overleveres til kjøper i tråd med det som er avtalt. Det er viktig at kjøper setter seg grundig inn i alle salgsdokumentene, herunder salgsoppgave, tilstandsrapport og selgers egenerklæring. Kjøper anses kjent med forhold som er tydelig beskrevet i salgsdokumentene. Forhold som er beskrevet i salgsdokumentene kan ikke påberopes som mangler. Dette gjelder uavhengig av om kjøper har lest dokumentene. Alle interessenter oppfordres til å undersøke eiendommen nøye, gjerne sammen med fagkyndig, før bud inngis. Kjøper som velger å kjøpe usett, kan som hovedregel ikke gjøre gjeldende som mangel noe kjøper burde blitt kjent med ved undersøkelse av eiendommen, eller som er tydelig beskrevet i salgsdokumentene. Hvis noe trenger avklaring, anbefaler vi at kjøper rådfører seg med eiendomsmegler eller en fagkyndig før det legges inn bud.

Kjøper har krav på at eiendommen er i henhold til avtalen. Hvis det ikke er avtalt noe særskilt, kan eiendommen ha en mangel dersom den ikke er slik kjøper må kunne forvente ut ifra blant annet boligens alder, type og synlige tilstand. Det samme gjelder hvis det er holdt tilbake eller gitt uriktige opplysninger om eiendommen som ikke er rettet i tide på en tydelig måte, og man må gå ut fra at opplysningen har virket inn på avtalen. En bolig som har blitt brukt i en viss tid, har vanligvis blitt utsatt for slitasje, og skader kan ha oppstått. Slik bruksslitasje må kjøper regne med, og det kan avdekkes enkelte forhold etter overtakelse som gjør utbedringer nødvendig. Normal slitasje og skader som trenger utbedring, er innenfor hva kjøper må forvente, og vil ikke utgjøre en mangel.

Boligen kan også ha en mangel hvis opplyst areal avviker fra faktisk størrelse. Avviket må være minst 2 prosent, og minst 1 kvadratmeter. Det er likevel ikke en mangel dersom selger godtgjør at kjøperen ikke la vekt på opplysningen, jf. avhendingsloven § 3-3 (2). Ved beregning av et eventuelt prisavslag eller erstatning, må kjøper selv dekke tap/kostnader opp til et beløp på kr 10 000 (egenandel). Egenandel kommer først på tale når det er konstatert mangel ved eiendommen.

Hvis kjøper ikke er forbruker, selges eiendommen "som den er", og selgers ansvar er da begrenset, jf. avhl. § 3-9, første ledd 2. pkt. Avhl. § 3-3 (2) fravikes, og hvorvidt et innendørs arealavvik karakteriseres som en mangel vurderes etter avhl. § 3-8.

Informasjon om kjøpers undersøkelsesplikt, herunder oppfordringen om å undersøke eiendommen nøye, gjelder også for kjøpere som ikke anses som forbrukere. Med forbrukerkjøp menes kjøp av eiendom når kjøperen er en fysisk person som ikke hovedsakelig handler som ledd i næringsvirksomhet.

Overtakelse

Overtakelse skjer i utgangspunktet etter avtale med selger. Budgiver skal likevel angi ønske om overtakelsesdato i sitt skriftlige kjøpetilbud.

Budgivning

Budgivning i forbrukerforhold

Budgivere oppfordres til å legge inn bud elektronisk. Dette gjøres på eiendommens hjemmeside på aktiv.no, ved å bruke «Gi bud»-knappen. Ved elektronisk budgivning, samtykker budgiver til elektronisk kommunikasjon. Eiendomsmegler skal legge til rette for en forsvarlig avvikling av budrunden og kan ikke videreformidle bud med en kortere akseptfrist enn kl. 12.00 første virkedag etter siste annonserte visning. Etter klokken 11:30 anbefaler vi akseptfrist på minimum 30 minutter. Bud bør legges inn i god tid før konkurrerende buds akseptfrist utløper. Megler kan ikke formidle bud med forbehold om at budet, eller forbehold i budet (hemmelige bud/hemmelige forbehold), skal holdes skjult for andre budgivere og interessenter.

For øvrig henvises til forbrukerinformasjon om budgivning i salgsoppgaven. Oppdragsgiver er oppfordret til å ikke ta imot bud direkte fra budgiver, men å henvise budgiver videre til megler. Som kjøper vil du få forelagt kopi av budjournal. Alle bud vil bli gjort kjent for kjøper og selger i handelen. Øvrige budgivere kan be om å få en kopi av budjournal i anonymisert form.

Budgivning utenfor forbrukerforhold

Budgivere oppfordres til å legge inn bud elektronisk. Dette gjøres på eiendommens hjemmeside på aktiv.no, ved å bruke «Gi bud»-knappen. Ved elektronisk budgivning, samtykker budgiver til elektronisk kommunikasjon. Det anbefales at hvert bud har en akseptfrist som muliggjør en forsvarlig avvikling av budrunden. Vi anbefaler minimum 30 minutter akseptfrist. Oppdragsgiver er oppfordret til å ikke ta imot bud direkte fra budgiver, men å henvise budgiver videre til megler. Megler kan ikke formidle bud med forbehold om at budet, eller forbehold i budet (hemmelige bud/hemmelige forbehold), skal holdes skjult for andre budgivere og interessenter.

Opplysningene i salgsoppgaven er godkjent av selger. Alle interessenter oppfordres imidlertid til grundig besiktigelse av eiendommen, gjerne sammen med fagmann før bud inngis.

Etter aksept av bud, vil eiendommens salgssum bli meddelt de som ev. måtte etterspørre denne. Eiendommens salgssum vil bli offentlig tilgjengelig ved overføring av hjemmel.

Betalingsbetingelser

Kjøpesummen skal innbetales fra norsk finansinstitusjon og/eller fra kjøpers egen konto i norsk finansinstitusjon.

Hvitvaskingsreglene

Megler har plikt til å gjennomføre kundetiltak. Hvis kjøper ikke bidrar til at megler får gjennomført kundetiltak og dette fører til at transaksjonen ikke kan gjennomføres eller blir forsinket, misligholder kjøper avtalen. Etter 30 dager er misligholdet vesentlig. Dette gir selger rett til å heve og gjennomføre deknings salg for kjøpers regning.

Personopplysninger

Personopplysninger blir behandlet i samsvar med personopplysningsloven.

Boligselgerforsikring

Selger har tegnet boligselgerforsikring som dekker selgers ansvar etter avhendingsloven begrenset oppad til kr 14 000 000,-. Det er boligdelen av eiendommen som dekkes av forsikringen.

Selger har utarbeidet en egenerklæring (vedlagt i salgsoppgaven) og som kjøper må gjøre seg kjent med før budgivning. Se også punktet "Sammendrag selgers egenerklæring".

Boligkjøperforsikring

Vedlagt i salgsoppgaven følger informasjon om Boligkjøperforsikring og Boligkjøperforsikring Pluss fra HELP Forsikring AS. Boligkjøperforsikring er en rettshjelpsforsikring som gir trygghet og profesjonell juridisk hjelp dersom det oppdages uventede feil eller mangler ved boligen de neste fem årene. Boligkjøperforsikring Pluss har samme dekning som boligkjøperforsikring, med tillegg av fullverdig advokathjelp på viktige rettsområder i privatlivet. Boligkjøperforsikring Pluss betales årlig. Les mer om begge forsikringene i vedlagte materiell eller på help.no. Det gjøres oppmerksom på at boligkjøperforsikring kun kan tegnes av forbruker. Meglerforetaket mottar kr 4 900/5 100/5 800 i kostnadsgodtgjørelse, avhengig av boligtype, samt et tillegg på kr 1 000 ved salg av Boligkjøperforsikring Pluss.

Meglers vederlag

Det er avtalt en provisjon på 1,5 % av salgssummen, ved gjennomføring av salgsoppgaven. I tillegg kommer tilretteleggingsgebyr (kr 15 900,-), oppgjørshonorar (kr 6 250,-), visningshonorar (kr 2 500,-), markedspakke (kr 27 500,-), søk i eiendomsregister og elektronisk signering (kr 2 190,-), innhenting av opplysninger og tinglysing av sikringsobligasjon (kr 18 045,-) samt gebyr for betalingsutsettelse (kr 4 750,-). Alle beløp er inklusive mva. Meglerforetaket har ikke krav på provisjon, oppgjørshonorar og overtakelsehonorar, dersom handel ikke kommer i stand i oppdragstiden eller hvis oppdraget sies opp.

Ansvarlig megler

Fredrik Lien

Eiendomsmegler/Salgsleder/Partner

fredrik.lien@aktiv.no

Tlf: 472 54 889

Ansvarlig megler bistås av

Katrine Bakken Larsen

Eiendomsmegler

katrine.bakken.larsen@aktiv.no

Tlf: 404 84 799

Oppdragstaker

Aktiv Eiendomsmegling Hamar AS, organisasjonsnummer 917998647

Strandgata 61, 2317 Hamar

Salgsoppgavedato

28.04.2026

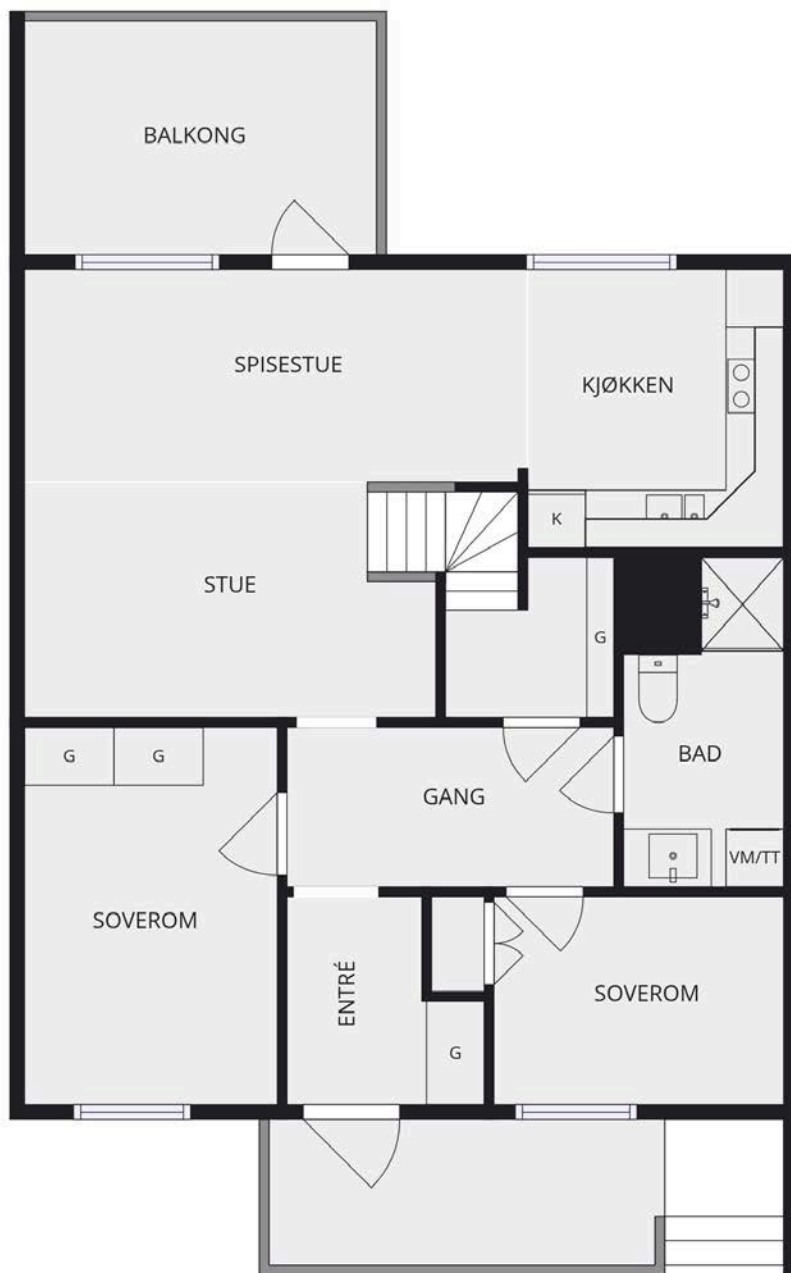

Plantegningen er en ikke målbar illustrasjon og avvik kan forekomme.

Plantegningen er ikke i målestokk og noe avvik kan forekomme. Megler/selger tar ikke ansvar for evt. feil.

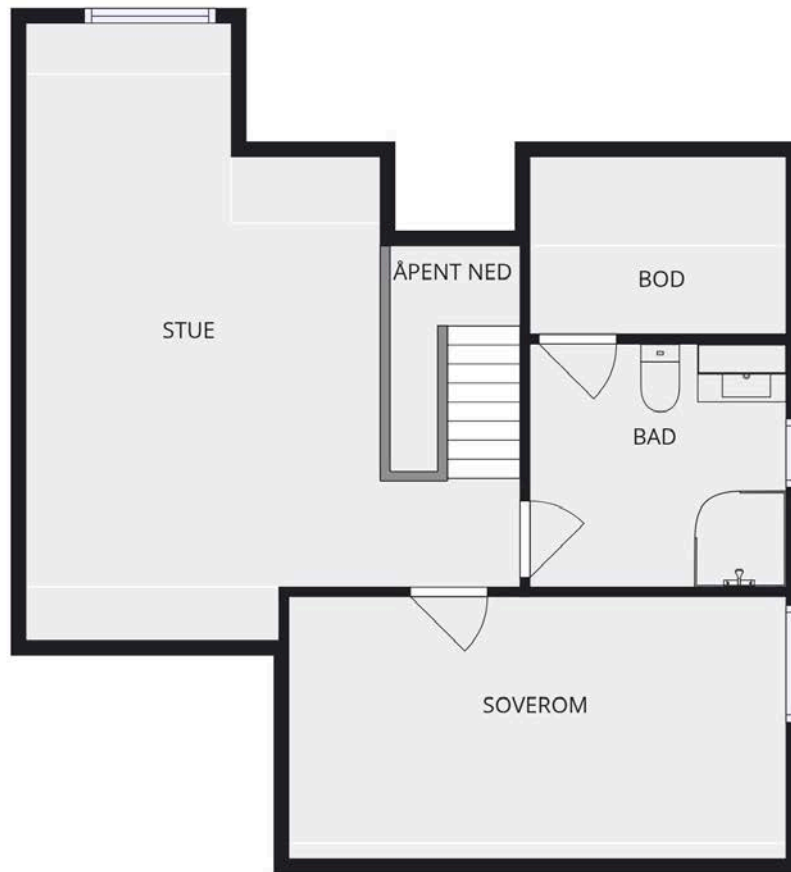

Plantegningen er en ikke målbar illustrasjon og avvik kan forekomme.

Plantegningen er ikke i målestokk og noe avvik kan forekomme. Megler/selger tar ikke ansvar for evt. feil.



Velkommen til Østlia 64! Foto: Christian Aas.



Leiligheten ligger på et rolig og veletablert boligområde på Smeby i Hamar kommune.



Leiligheten går over to plan i byggets 2. og 3. etasje.



Den har en lys og innbydende stue med parkett på gulvet og malte veggflater.



Det er plass til en romslig sofa med tilhørende sofabord.



Veggene i stua er hvitmalt med en beige kontrastvegg som gir en lun stemning til rommet.



Det er også plass til spisestuebord i stua. I vinduet her og på kjøkkenet er det montert plisségardin.



Lyst og pent kjøkken med innredning med hvite, profilerte fronter. Benkeplaten er heltre og det er nedfelt oppvaskkum i rustfritt stål med liten skyllekum. I benkeryggen er det glassplate bak både platetopp og kum for å beskytte mot søl.



Kjøkkenet har integrert stekeovn, platetopp og oppvaskmaskin, mens kjøleskapet er frittstående. Hvitevarene er oppgradert utover standard og medfølger i handelen. Kjøkkenøya medfølger ikke.



Fra stua er det utgang til sørvendt balkong på ca. 7 m².



Her er det plass til utemøbler, grill og annet ønskelig for å skape et hyggelig utemiljø.



Leiligheten har tre soveorm. To av de ligger i 2. etasje og det tredje ligger i 3. etasje.



Herlig utsyns fra soverommet mot jorder og opp mot Furnesåsen.



Soverommet har plass til dobbeltseng med tilhørende nattbord og det er godt med garderobeskap på rommet.



Soverom nummer to egner seg godt som barnerom, gjesterom eller kontor. Det er hvitmalt, med en pen, grønn kontrastvegg.



I en nisje er det plassert garderobereskap.



Her er det er plass til seng, skrivebord og annet ønskelig.



Det er bad i begge etasjene. Begge badene er utført i samme stil med flislagte gulv og vegger. I gulvet er det vannbåren gulvvarme.



Badet i 2. etasje har baderomsinnredning med skuff og heldekkende servant med speil i overkant. Det er plass og opplegg for vaskemaskin og tørketrommel.



Dusjnise med veggmontert dusjbatteri med regnfall. For øvrig har badet veggmontert toalett.



Fra stua er det trapp opp til 3. etasje.



Lun og hyggelig loftstue med takvindu som gir fint lysinnslipp.



Her er det god plass til sofagruppe med tilhørende TV-møblement.



Fin krok som egner seg godt lesestol, kontor plass eller lekestol for barna.



Soverommet i 3. etasje er behagelig med lys panel i taker og vegger malt i kombinasjon av hvitt og en dus blåtone. Det er garderobeskap på rommet.



Det er plass til seng, skrivebord og det du ellers måtte ønske.



Badet har gulvmontert toalett og baderomsinnredning i samme utførelse som badet i 2. etasje. Over servanten er det speil med lys. Elektrisk uttak på vegg. Døra til venstre i bildet leder til en praktisk bod.



Badet har også dusjkabinett. På grunn av at leiligheten ligger på enden av bygget får du også vindu på badet.



Dette er en romslig og praktisk leilighet som vil dekke mange behov. På terrassen er det montert elektrisk markise om det skulle være behov for solskjerming.



Fra baksiden av bygget har du egen trappegang opp til inngangspartiet.



Overbygd inngangsparti på ca. 6 m².



Her er det plass til en liten sittegruppe. Et perfekt sted å nyte morgenkaffen og utsikten.



Entré med nisje for garderobeskap.



Videre kommer du inn i gangen som leder til to soverom, bad, bod og stue. I himlingen er det varmekonvektor.



Leiligheten har balansert ventilasjon og opplegg for sentralstøvsuger.



Veldrevet sameiet bestående av totalt 38 seksjoner.



Sameiets eiendom er pent opparbeidet med asfalterte og opplyste internveier.



Det er montert elbil-lader i carporten. I bakkant av carporten er det bod på ca. 4 m².



Leiligheten disponerer parkeringsplass i felles carportrekke. Øvrig parkering på sameiets gjesteparkering.

Vedlegg

Tilstandsrapport

 Boligbygg med flere boenheter

 Østlia 64, 2319 HAMAR

 HAMAR kommune

 # gnr. 4, bnr. 133, snr. 32

Sum areal alle bygg: BRA: 114 m² BRA-i: 110 m²



Befaringsdato: 13.04.2026

Rapportdato: 15.04.2026

Oppdragsnr.: 22651-1036

Referansenummer: BU1922

Autorisert foretak: E&K TAKST AS



Tilstandsrapporten er gyldig ett år fra rapportdato. Oppstår det skader eller skjer det endringer på eiendommen, bør du som selger be om en oppdatert tilstandsrapport.

E&K Takst AS

E&K Takst AS er en takstbedrift lokalisert i Stange og Elverum. Utover kontorsteder er våre primære markedsområder Løten, Hamar, Ringsaker, Våler, Åsnes, Grue, Kongsvinger, Trysil, Åmot og Stor-Elvdal, men vi tar på oss oppdrag i hele Innlandet og nordre deler av Akershus. For å oppnå høy kundetilfredshet fokuserer vi på kvalitet, god kundeservice, å forstå kundens behov og kontinuerlig forbedring av våre produkter og tjenester. E&K Takst har i dag to ansatte med utdanninger innen teknisk fagskole, takstutdanning og mesterutdanning, samt bred erfaring fra takst- og byggebransjen. Vårt mål er å levere høy kvalitet og pålitelighet i alle våre oppdrag. Med vår kompetanse og praktiske erfaring leverer vi produkter som møter kundens behov.

Rapportansvarlig

Jonas Eikeland

Jonas Eikeland
Uavhengig Takstingeniør
jonas@ek-takst.no
924 82 613



Dette trenger du å vite om tilstandsrapporten



Hva er en tilstandsrapport?

En tilstandsrapport beskriver synlige skader/avvik eller tegn på skader/avvik på boligen. Rapporten fremhever vanligvis ikke positive egenskaper ved boligen.



Hva vurderer en bygningsakkyndig?

Den bygningsakkyndige vurderer boligen ut fra hva man kan forvente av en bygning av samme alder og type. Vurderingen gjøres som regel mot hvordan det var vanlig å bygge og regler som gjaldt da boligen ble oppført (søknadstidspunktet). Forhold som er vanlige for bygningens alder, slik som slitasje etter normal bruk regnes ikke som avvik.



Hva inneholder tilstandsrapporten?

Den bygningsakkyndige undersøker rom og bygningsdeler slik det kommer frem av [Forskrift til avhendingsloven](#). Tilstandsrapporten inneholder bare avvik som den bygningsakkyndige kan se eller kontrollere med enkle hjelpemidler. Det gjøres ikke nærmere undersøkelser slik som åpning av vegger eller andre bygningsdeler. I vegg mot våtrom og rom under terreng kan det borres et hull for å gjøre enkle undersøkelser slik som fuktøk.

Når du kjøper en brukt bolig

Når du kjøper en brukt bolig, er det viktig å være oppmerksom på at dette ikke kan sammenlignes med å kjøpe en ny bolig. Måten boligen ble bygget på kan være annerledes enn i dag. Bygninger svekkes over tid, og utsettes for slitasje blant annet på grunn av bruk og vær og vind. Mange boliger fornyes helt eller delvis, noen i flere omganger, eller det oppføres tilbygg. Særlig for boliger som er pusset opp eller endret, er det viktig å merke seg at fornyelse av overflater ikke nødvendigvis betyr at bygningsdeler under er forbedret.

Vurdering mot byggeregler

Den bygningsakkyndige vil vurdere boligen mot hvordan det var vanlig å bygge og regler som gjaldt på søknadstidspunktet. Den bygningsakkyndige ser etter avvik som har betydning for og som reduserer boligens funksjon og verdi, og som kommer frem av forskrift til avhendingslova.

Tilstandsrapporten beskriver ikke hele boligen

BYGNINGSSAKKYNDIGE SER FOR EKSEMPEL IKKE PÅ

- vanlig slitasje og normal vedlikeholdstilstand
- bagatellmessige forhold som ikke påvirker bygningens bruk eller verdi vesentlig
- skjulte installasjoner
- installasjoner utenfor bygningen
- full funksjonstesting av el- og VVS-installasjoner
- geologiske forhold og bygningens plassering på grunnen
- bygningens planløsning
- bygningens innredning
- løstørre slik som hvitevarer
- utendørs svømmebasseng og pumpeanlegg
- bygningens estetikk og arkitektur
- bygningens lovlighet (bortsett fra bruksendringer, brannceller og forhold som åpenbart kan påvirke helse, miljø og sikkerhet)
- fellesarealer (med mindre boligeier har vedlikeholdsplikt for fellesarealer og dette er kjent for bygningsakkyndig, eller fellesarealet har en særlig tilknytning til boligen).

© iVerdi 2023

Malen til denne rapporten, inkludert standardtekstene fra Verdi er vernet etter åndsverkloven og kan kun benyttes av av kunder hos iVerdi. For andre aktører er eksemplarframstilling av malen og standardtekster, som utskrift og annen kopiering til bruk som grunnlag for tilsvarende rapporter, bare tillatt når det er hjemlet i lov (kopiering til privat bruk, sitat o.l.) eller avtale med iVerdi ([Hjem-iVerdi](#)).

Utnyttelse i strid med lov eller avtale kan medføre erstatnings- og straffeansvar.

Dette trenger du å vite om tilstandsrapporten

Tilstanden vurderes med ulike tilstandsgrader

Tilstanden gir uttrykk for en gitt forventet tilstand, blant annet vurdert ut fra alder og normal bruk. Ved Tilstandsgrad 0 (TG0) og Tilstandsgrad 1 (TG1) gir den bygningsakkyndige normalt ingen begrunnelse for valg av tilstandsgrad. Grunnen er at bygningen eller bygningsdelen da bare har normal slitasje. Ved skjulte konstruksjoner kan alder alene avgjøre tilstandsgrad. Når bygningsakkyndige anbefaler tiltak, for eksempel utbedringer, må brukeren av rapporten vurdere om tiltakene er nødvendige og lønnsomme.

Når den bygningsakkyndige velger tilstandsgrad, baseres vurderingen på faste kriterier som følger av gjeldende bransjestandard for Teknisk tilstandsanalyse ved omsetning av bolig og Forskrift til avhendingslova.



TILSTANDSGRAD 0, TG0: INGEN AVVIK

Bygningsdelen skal være tilnærmet ny, ikke vise tegn på slitasje og det skal være lagt frem dokumentasjon på faglig god utførelse. Det er ingen merknader til delen.



TILSTANDSGRAD 1, TG1: MINDRE AVVIK

Bygningsdelen skal bare ha normal slitasje, og strakstiltak skal ikke anses som nødvendig. Graden kan også brukes når delen er ny, men der dokumentasjon på faglig god utførelse mangler.



TILSTANDSGRAD 2, TG2: VESENTLIGE AVVIK OG MINDRE AVVIK SOM ETTER NS 3600 GIR TG 2

Bygningsdelen skal enten ha feil utførelse, en skade eller symptomer på skade, sterk slitasje eller nedsatt funksjon. Graden gis når bygningsdelen trenger vedlikehold eller tiltak i nær fremtid. Graden skal også brukes når delen er gammel og det er grunn til å varsle om faren for skader på grunn av alderen, eller når det er grunn til å overvåke delen spesielt på grunn av fare for større skader eller følgeskader.



TILSTANDSGRAD 3, TG3: STORE ELLER ALVORLIGE AVVIK

Denne tilstandsgraden brukes ved kraftige tegn på forhold som man må regne med trenger utbedring straks eller innen kort tid. Det er påvist funksjonssvikt eller sammenbrudd.



IKKE UNDERSØKT/IKKE TILGJENGELIG FOR UNDERSØKELSE

Det kan være avvik/skader som ikke er avdekket.

Informasjon om utbedringskostnader

Utbedringskostnadene i rapporten er sjablongmessige anslag basert på observerte forhold som feil, skader eller uregelmessigheter, samt foreslåtte tiltak. Disse anslagene er veiledende, angis i fem intervaller, er basert på generelle erfaringstall, og må ikke forveksles med konkrete pristilbud fra håndverkere eller entreprenører. Faktiske kostnader kan variere betydelig, avhengig av individuelle valg, materialpriser og markedsforhold. For å få en nøyaktig vurdering av utbedringskostnadene anbefales ytterligere undersøkelser og innhenting av flere pristilbud fra kvalifiserte fagfolk. Slike anslag gis for TG3, der dette er mulig.



Tiltak under kr 20 000



Tiltak mellom kr 20 000 – 100 000



Tiltak mellom kr 100 000 – 200 000



Tiltak mellom kr 200 000 – 500 000



Tiltak over kr 500 000

Beskrivelse av eiendommen

Boligbygg med flere boenheter - Byggeår: 2016

UTVENDIG

[Gå til side](#)

Flermannsbolig oppført med støpt plate på mark og grunnmur av betong. Yttervegger av trekonstruksjoner. Fasaden er kledd med liggende og stående trekledning. Saltak i trekonstruksjoner tekket med takstein. Entrédør med glassfelt. Vinduer og balkongdør med karm av tre, og tre-lags glass.

INNVENDIG

[Gå til side](#)

Innvendige overflater bestående av himlinger med takplater og lasert panel. Malte veggflater og gulvflater belagt med parkett og laminat. Boligen har etasjeskiller i prefabrikerte betongelementer og bjelkelag av treverk. Lukket trapp av tre med rekkverk av tre mellom 2. etasje og loftsetasje. Innvendige dører i profilert utførelse.

VÅTROM

[Gå til side](#)

Bad i 2. etasje med flislagte veggflater. Himlingsflater av takplater. Gulvet er flislagt. Rommet har vannbåren gulvvarme. Vegghengt servantinnredning. Ovenpåliggende servant med armatur. Speil med overlys og stikkontakt over servant. Dusjnische med glassvegg. Vegghengt dusjarmatur (hånddusj og regndusj). og glassdør. Vegghengt toalett. Opplegg for vaskemaskin. Det er balansert ventilasjon.

Bad i loftsetasje med flislagte veggflater. Himlingsflater av lasert panel. Gulvet er flislagt. Rommet har vannbåren gulvvarme. Vegghengt servantinnredning. Ovenpåliggende servant med armatur. Speilskap med overlys og stikkontakt over servant. Dusjkabinett med dusjarmatur. Gulvstående toalett. Det er balansert ventilasjon.

KJØKKEN

[Gå til side](#)

Åpen kjøkkenløsning. Innredning med profilerte fronter. Benkeplate av heltre. Nedfelt oppvaskkum med ett-greps kjøkkenarmatur. Benkeskapsbelysning og stikkontakter over kjøkkenbenk. Integreert platetopp, stekeovn, og oppvaskmaskin. Frittstående kjøleskap. Komfyrvakt. Automatisk vannstopper med fuktsensor. Gulvflater belagt med parkett. Vegg- og himlingsflater i malte flater og takplater. Glassplate montert mellom kjøkkenbenk og overskap bak oppvaskkum og platetopp. Ventilator i overskap som drives av det balanserte ventilasjonsanlegget.

TEKNISKE INSTALLASJONER

[Gå til side](#)

Synlige vannrør med rør-i-rør system. Fordelerskap for rør-i-rør er plassert på bad. Synlige avløpsrør i plast. Balansert ventilasjon. Ventilasjonsaggregatet er plassert på bod. Det er installert fjernvarme. Varmesentral er plassert på bod. Vannbåren gulvvarme på bad, og tilknyttet konvektor plassert i himling i gang. Sikringskap med automatsikringer er plassert i bod. Boligen har hovedsakelig skjult elektrisk anlegg.

Arealer

[Gå til side](#)

Forutsetninger og vedlegg

[Gå til side](#)

Lovlighet

[Gå til side](#)

Boligbygg med flere boenheter

- Det foreligger godkjente og byggemeldte tegninger, som stemmer med dagens bruk

Bod i felles carport

- Det foreligger ikke tegninger

På bakgrunn av at det ikke er fremlagt byggetegninger, er bruken av arealene i boligen ikke kontrollert opp mot de sist godkjente tegningene. Arealer kan være i strid med byggeforskriftene og mangle nødvendig godkjenning i kommunen, uten at dette har hatt betydning for klassifisering og vurdering av måleverdighet på befaringstidspunktet.

Sammendrag av boligens tilstand

Fordeling av tilstandsgrader

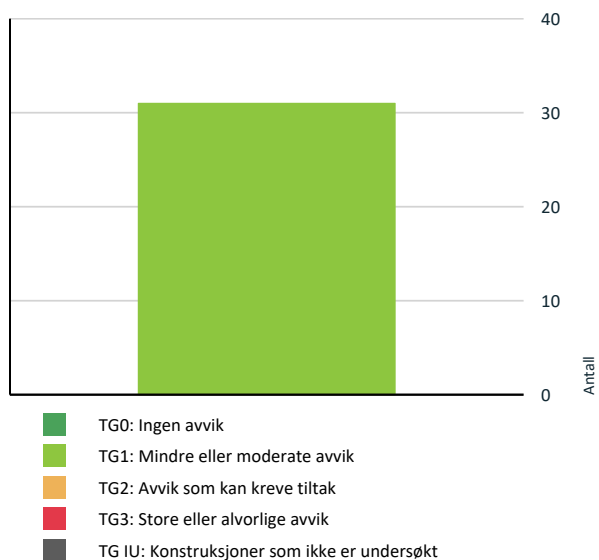

Vil du vite mer om tilstandsgrader? Se side 4.

Oppsummering av avvik

Vil du vite mer? Se på rommet eller bygningsdelen senere i rapporten.

Boligbygg med flere boenheter

HELSE, MILJØ OG SIKKERHET

Forhold som åpenbart kan medføre fare for helse, miljø og sikkerhet

 Det er påvist avvik innen helse miljø eller sikkerhet. [Gå til side](#)

Tilstandsrapport

BOLIGBYGG MED FLERE BOENHETER

Byggeår

2016

Kommentar

Byggeåret er basert på opplysninger fra eiendomsmatrikkelen.

Anvendelse

Boligformål.

Standard

Normal standard på bygget ut ifra alder/konstruksjon - jamfør beskrivelse under konstruksjoner.

Vedlikehold

Bygget er jevnlig og godt vedlikeholdt.

UTVENDIG

Taktekking

Punktet må sees i sammenheng med Takkonstruksjon/Loft

Beskrivelse

Taktekkingen er av betongtakstein. Det gjøres oppmerksom på at undersøkelsen av taktekkingen av sikkerhetsmessige årsaker er gjennomført med drone. Metoden gjør det mulig å dokumentere forhold som ellers ville vært vanskelig tilgjengelige, men den gir ikke samme detaljeringsgrad som en fysisk, nærgående inspeksjon. Det kan derfor forekomme forhold som ikke lar seg avdekke via dronebasert undersøkelse, og videre undersøkelser kan være nødvendig.



Nedløp og beslag

Beskrivelse

Snøfangere, takrenner og nedløpsrør i metall.



Veggkonstruksjon

Beskrivelse

Veggene har bindingsverkskonstruksjon fra byggeår. Fasade/kledning har liggende og stående bordkledning.

Tilstandsrapport



TG 1 Takkonstruksjon/Loft

Punktet må sees i sammenheng med Taktekking

Beskrivelse

Boligen er oppført som en lukket konstruksjon med innredet loftsetasje. Bygningsdelen lar seg kun derfor inspisere visuelt fra utsiden og innvendige overflater. Det ble ikke registrert avvik.

TG 1 Vinduer

Beskrivelse

Vinduer med karm av tre, og tre-lags glass.



TG 1 Dører

Beskrivelse

Boligen har entrédør med glassfelt. Balkongdør med karm av tre, og tre-lags glass.



Tilstandsrapport

TG 1 Takoverbygd inngangsparti

Beskrivelse

Nordvendt takoverbygd inngangsparti på 6 m2. Inngangsparti i trekonstruksjoner med rekkverk av tre. Inngangspartiet har utebelysning og utvendig stikkontakt. Gulvflater er belagt med terrassebord.



TG 1 Balkonger, terrasser og rom under balkonger

Beskrivelse

Utgang fra stue til sørvendt balkong på 7 m2. Balkong i trekonstruksjoner med rekkverk av tre. Balkongen har utebelysning, markise og utvendig stikkontakt. Gulvflater er belagt med terrassebord.



INNVENDIG

TG 1 Overflater

Beskrivelse

Her medtas kun rom som ikke er beskrevet tidligere. Alle rom er kontrollert når annet ikke er angitt. Det gjøres oppmerksom på at det er bare de forhold som har vesentlige visuelle feil/skader på overflater som blir kommentert.

Beskrivelse

Himlinger: Takplater og lasert panel.

Vegger: Malte flater.

Gulv: Parkett og laminat.

Basert på alder så vurderes det at overflatene er funksjonelle med minimal bruksslitasje.

TG 1 Etasjeskille/gulv mot grunn

Beskrivelse

Boligen har etasjeskille i prefabrikerte betongelementer og bjelkelag i treverk. Kontroll av etasjeskille utføres med nivelleringslaser. Det tas stikkprøver i to retninger i minst to rom per etasje der det lar seg gjøre. Ingen vesentlige avvik ble registrert. Målt lokalt avvik er <10mm og totalt avvik <15 mm pr. rom.

Tilstandsrapport

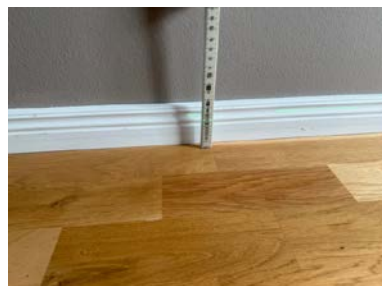

TG 1 Innvendige trapper

Beskrivelse

Lukket trapp av tre med rekkverk av tre mellom 2. etasje og loftsetasje.



TG 1 Innvendige dører

Beskrivelse

Innvendige dører i profilert utførelse. Innvendige dører er visuelt kontrollert for synlige avvik og det er gjennomført funksjonstest (stikkprøver) av åpne/lukke funksjon. Det ble ikke avdekket avvik.



VÅTROM

2. ETASJE > BAD

Generell

Beskrivelse

Aktuell byggeforskrift er teknisk forskrift 2010. Det er ikke fremlagt dokumentasjon på utførelse av våtrommet.

Tilstandsrapport



2. ETASJE > BAD

1 TG 1 Overflater vegger og himling

Beskrivelse

Flislagte veggflater. Himlingsflater av takplater.

2. ETASJE > BAD

1 TG 1 Overflater Gulv

Beskrivelse

Gulvet er flislagt. Rommet har vannbåren gulvvarme. Fallforhold til sluk, og høydeforskjell mellom topp sluk og topp flis ved dør er tilfredsstillende.

2. ETASJE > BAD

1 TG 1 Sluk, membran og tettesjikt

Beskrivelse

Det er nyere stålsluk og membran med ukjent utførelse



2. ETASJE > BAD

1 TG 1 Sanitærutstyr og innredning

Beskrivelse

Vegghengt servantinnredning. Ovenpåliggende servant med armatur. Speil med overlys og stikkontakt over servant. Dusjnische med glassdør. Vegghengt dusjarmatur (hånddusj og regndusj), og glassdør. Vegghengt toalett. Opplegg for vaskemaskin.

Tilstandsrapport



2. ETASJE > BAD

1 TG 1 Ventilasjon

Beskrivelse

Det er balansert ventilasjon. Avtrekk er testet med papir og det registreres sug i kanalen.



2. ETASJE > BAD

1 TG 1 Tilliggende konstruksjoner våtrom

Beskrivelse

Det er ikke gjennomført hulltaking i tilstøtende konstruksjoner mot badet, da badet er utført som prefabrikkert kabin. Konstruksjonsløsningen innebærer at tradisjonell oppbygging med veggmembran og tilhørende kontrollpunkter ikke er tilgjengelig, og videre undersøkelser vurderes derfor som lite hensiktsmessige. Dette er i tråd med forskrift til avhendingslova, hvor undersøkelsen begrenses til det som er praktisk gjennomførbart uten inngrep i konstruksjonen.

Det er gjennomført overflatesøk med fuktindikator i områder tilstøtende våtsone uten å registrere forhøyede utslag.

LOFTETASJE > BAD

Generell

Beskrivelse

Aktuell byggeforskrift er teknisk forskrift 2010. Det er ikke fremlagt dokumentasjon på utførelse av våtrommet.

Tilstandsrapport



LOFTETASJE > BAD

1 TG 1 Overflater vegger og himling

Beskrivelse

Flislagte veggflater. Himlingsflater av panel.

LOFTETASJE > BAD

1 TG 1 Overflater Gulv

Beskrivelse

Gulvet er flislagt. Rommet har vannbåren gulvvarme. Fallforhold til sluk, og høydeforskjell mellom topp sluk og topp flis ved dør er tilfredsstillende.

LOFTETASJE > BAD

1 TG 1 Sluk, membran og tettesjikt

Beskrivelse

Det er plastsluk og membran med ukjent utførelse



LOFTETASJE > BAD

1 TG 1 Sanitærutstyr og innredning

Beskrivelse

Vegghengt servantinnredning. Ovenpåliggende servant med armatur. Speilskap med overlys og stikkontakt over servant. Dusjkabinett med dusjarmatur. Gulvstående toalett.

LOFTETASJE > BAD

1 TG 1 Ventilasjon

Tilstandsrapport

Beskrivelse

Det er balansert ventilasjon. Avtrekk er testet med papir og det registreres sug i kanalen.



LOFTETASJE > BAD

Tilleggende konstruksjoner våtrom

Beskrivelse

Det er foretatt hulltaking med 73 mm hullbor i nedre del av vegg fra tilstøtende bod. Det er gjennomført fuktmåling i konstruksjonen. Undersøkelsen viser ingen tegn til skader eller fukt i konstruksjonen. Piggmåling: under 6 vektprosent.



KJØKKEN

2. ETASJE > STUE/KJØKKEN

Overflater og innredning

Beskrivelse

Åpen kjøkkenløsning. Innredning med profilerte fronter. Benkeplate av heltre. Nedfelt oppvaskkum med ett-greps kjøkkenarmatur. Benkeskapsbelysning og stikkontakter over kjøkkenbenk. Integriert platetopp, stekeovn, og oppvaskmaskin. Frittstående kjøleskap. Komfyrvakt. Automatisk vannstopper med fuktsensor. Gulvflater belagt med parkett. Vegg- og himlingsflater i malte flater og takplater. Glassplate montert mellom kjøkkenbenk og overskap bak oppvaskkum og platetopp.



Tilstandsrapport

2. ETASJE > STUE/KJØKKEN

TG 1 Avtrekk

Beskrivelse

Ventilator i overskap som drives av det balanserte ventilasjonsanlegget. Kjøkkenventilatoren er testet med papir og det registreres sug i kanalen.



TEKNISKE INSTALLASJONER

TG 1 Vannledninger

Beskrivelse

Synlige vannrør med rør-i-rør system. Fordelerskap for rør-i-rør er plassert på bad.



TG 1 Avløpsrør

Beskrivelse

Synlige avløpsrør i plast.

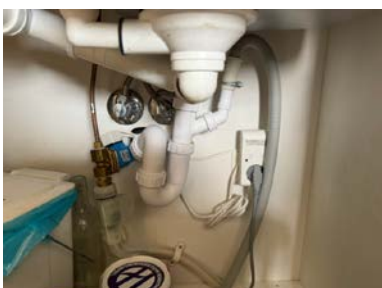

Tilstandsrapport

TG 1 Ventilasjon

Beskrivelse

Balansert ventilasjon. Ventilasjonsaggregatet er plassert på bod. Selger informerer om at filter blir skiftet jevnlig, da sameiet har tegnet filter abonnement. Sameiet er også i en prosess med å innhente tilbud på vedlikehold/rens av anlegget.



TG 1 Varmesentral

Beskrivelse

Det er installert fjernvarme. Varmesentral er plassert på bod.

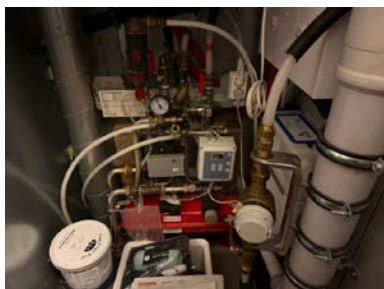

TG 1 Vannbåren varme

Beskrivelse

Vannbåren gulvvarme på bad, og tilknyttet konvektor plassert i himling i gang.

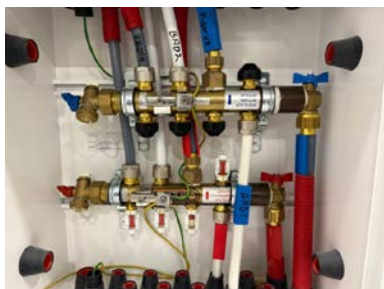

Elektrisk anlegg

Tilstandsrapport

Dette er en forenklet kontroll begrenset til de spørsmål og undersøkelser som forskrift til avhendingslova (tryggere bolighandel) § 2-18 inneholder. Dette kan ikke sammenlignes med en kontroll utført av offentlig myndighet (Det lokale eltilsyn) eller registrert elektrovirksomhet, og en bygningsakkyndig har verken kompetanse eller lov til å foreta en slik kontroll.

Tilstanden er vurdert ut fra den forenklete og begrensede kontrollen som forskriften inneholder. El-anlegget kan ha feil og mangler som en slik forenklet undersøkelse ikke vil avdekke. Vær derfor oppmerksom på denne risikoen, og søk videre veiledning eller få en fullstendig kontroll utført av registrert elektrovirksomhet.

Beskrivelse

Sikringsskap med automatsikringer er plassert i bod. Boligen har hovedsakelig skjult elektrisk anlegg.

1. Foreligger det eltilsynsrapport de siste 5 år, og det er ikke foretatt arbeid på anlegget etter denne, utenom retting av eventuelle avvik i eltilsynsrapport (dvs en el-tilsynsrapport uten avvik)?

Nei

Spørsmål til eier

2. Når ble det elektriske anlegget installert eller sist gang totalt rehabilitert (årstall)? Med totalt rehabilitert menes fullstendig utskiftet anlegg fra inntakssikring og videre.

2016

3. Er alle elektriske arbeider/anlegg i boligen utført av en registrert elektroinstallasjonsvirksomhet?

Ja

4. Er det elektriske anlegget utført eller er det foretatt tilleggsarbeider på det elektriske anlegget etter 1.1.1999?

Ja

Eksisterer det samsvarserklæring?

Ja

5. Foreligger det kontrollrapport fra offentlig myndighet – Det Lokale Eltilsyn (DLE) eller eventuelt andre tilsvarende kontrollinstanser med avvik som ikke er utbedret eller kontrollen er over 5 år?

Nei

6. Forekommer det ofte at sikringene løses ut?

Nei

7. Har det vært brann, brantilløp eller varmgang (for eksempel termiske skader på deksler, kontaktpunkter eller lignende) i boligens elektriske anlegg?

Nei

Generelt om anlegget

8. Er det tegn til at det har vært termiske skader (tegn på varmgang) på kabler, brytere, downlights, stikkontakter og elektrisk utstyr? Sjekk samtidig tilstanden på elektrisk tilkobling av varmtvannsbereder, jmfør eget punkt under varmtvannstank

Nei

9. Er der synlig defekter på kabler eller er disse ikke tilstrekkelig festet?

Nei

Inntak og sikringsskap

10. Er det tegn på at kabelinnføringer og hull i inntak og sikringsskap ikke er tette, så langt dette er mulig å sjekke uten å fjerne kapslinger?

Nei

11. Finnes det kursfortegnelse, og er den i samsvar med antall sikringer?

Ja

12. Foreta en helhetsvurdering av det elektriske anlegget, dets alder, allmenne tilstand og fare for liv og helse. Bør det elektriske anlegget ha en utvidet el-kontroll?

Nei

Tilstandsrapport



FORHOLD SOM ÅPENBART KAN MEDFØRE FARE FOR HELSE, MILJØ OG SIKKERHET

Dette punktet inneholder tydelige og lett synlige forhold ved boligen som åpenbart kan påvirke helse, miljø og sikkerhet, og som bygnings sakkyndige har oppdaget. Terskelen for hva som anses som åpenbart er høy, og det utføres ikke undersøkelser med sikte på å avdekke slike forhold. Punktet omfatter ikke skjulte eller ikke-synlige forhold, tekniske vurderinger eller forhold som krever spesialundersøkelser. Forhold vurderes etter byggeteknisk forskrift på befaringstidpunktet. Røykvarslere og håndholdt brannslukningsutstyr vurderes etter gjeldende forskrift om brannforebygging.

Helse, miljø og sikkerhet

Vurdering av avvik:

- Det er påvist avvik innen helse miljø eller sikkerhet.

Det er ikke fremlagt dokumentasjon på radonsperre. Boligen ligger i andre etasje og loftsetasje, i et område definert med moderat til lav aktsomhetsgrad i henhold til NGU sitt radonkart. Forholdet medfører begrenset risiko for forhøyede radonnivåer, men dokumentasjon på utførelse er ikke verifisert. Dokumentasjon på radonsperre bør innhentes dersom dette er tilgjengelig.

Konsekvens/tiltak

Konsekvensen er usikkerhet knyttet til om radontiltak er etablert i henhold til krav ved oppføring. Dokumentasjon på radonsperre bør innhentes dersom dette er tilgjengelig, alternativt så bør det gjennomføres radonmåling i boligen.

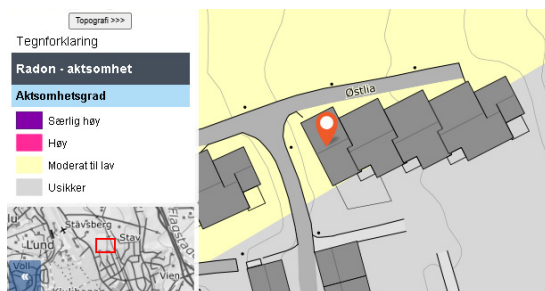

Arealer, byggetegninger og brannceller

Standard gjeldende fra 01.01.2024

Arealmålinger og arealoppsett er basert på Norsk standard 3940:2023 Areal- og volum-beregninger av bygninger. Arealet gjelder for tidspunktet da boligen ble målt

Hva er måleverdig areal?

Arealet i rommet må ha minst 1,90 m fri høyde over gulvet og minst bredde på 0,60 m. Et loft med skråtak vil for eksempel bare få registrert målbart areal der høyden er minst 1,90 m og bredden minst 0,60 m. Rommet må ha en dør eller luke, og gangbart gulv.

Hva er bruksareal?

BRA = BRA-i + BRA-e + BRA-b

Bruksarealet for bygningen er bruttoarealet minus arealet som opptas av yttervegger.



Internt bruksareal (BRA-i)	Arealet innenfor boenheten(e)
Eksternt bruksareal (BRA-e)	Arealet av alle rom utenfor boenheten(e) og som tilhører denne, slik som for eksempel boden
Innglasset balkong mv (BRA-b)	Arealet av innglasset balkong, veranda eller altan når denne er tilknyttet boenheten(e)
Terrasse- og balkongareal (TBA)	Arealet av terrasser, åpne balkonger og åpen altan tilknyttet boenheten(e)
Gulvareal (GUA)	Er sum av BRA (bruksareal) og ALH (areal med lav takhøyde). Areal med lav takhøyde (ALH) er ikke måleverdig areal, som skyldes skråtak og lav himlingshøyde. GUA kan opplyses i markedsføring der det er aktuelt for den konkrete boligen og kun sammen med BRA-i, for eksempel der gulvflaten har en verdi og har funksjon ved møblering og bruk av rommene. Ikke innredet areal som kaldloft, måles og oppgis normalt ikke.

Arealet kan ikke alltid fastsettes nøyaktig

Areal kan være komplisert eller umulig å måle opp nøyaktig fordi det er vanskelig å fastslå tykkelsen på innervegger, skjevheter i og utforming av bygningskonstruksjoner som karnapp, buer og vinkler som ikke er rette, åpne rom over flere etasjer og så videre.

Eiendommens markedsverdi kan ikke baseres på en matematisk beregning basert på antall kvadratmeter opplyst i rapporten. Opplysninger om areal kan altså ikke alene benyttes for å beregne eiendommens verdi.

Den bygningsakkyndige kan avdekke eventuelle bruksendringer og avvik i branncelleinndeling

Den bygningsakkyndige ser på byggetegninger hvis de er tilgjengelige og dette er en del av oppdraget, og vurderer bruken av boligen opp mot tegningene. Hvis den bygningsakkyndige avdekker at en bolig ikke ser ut til å være delt opp i brannceller etter kravene i byggeteknisk forskrift på befaringstidspunktet, skal det opplyses om dette.

Reglene om bruksendring og brannceller kan være kompliserte. Søk videre faglige råd om rapporten ikke gir deg svar. Den bygningsakkyndige kan ikke vurdere og svare på alle spørsmål, og kan heller ikke vite om kommunen kan gi unntak for kravene som gjelder. [Vil du vite mer?](#)

Om brannceller

En branncelle er hele eller avgrensede deler av en bygning hvor en brann fritt kan utvikle seg uten at den kan spre seg til andre bygninger eller andre deler av bygningen i løpet av en fastsatt tid.

Om bruksendring

Bruksendring er å endre bruken av et rom fra en tillatt bruk til en annen. Dette kan kreve søknad og tillatelse, for eksempel hvis du endrer et rom fra bod til soverom eller arbeidsrom, eller hvis du endrer en bolig til to separate boliger.

Rom for varig opphold har krav til takhøyde, romstørrelse, rømningsvei og lysforhold som må være oppfylt. Du kan søke kommunen om unntak for kravene, men kan ikke regne med å få unntak for krav som går på helse og sikkerhet, for eksempel krav til rømningsvei.

Bruksendring som krever godkjenning, og som ikke er søkt bruksendret, er ulovlig. Kommunen kan etter plan- og bygningsloven kapittel 32 forfølge overtredelser. Kommunen kan pålegge deg å avslutte den ulovlige bruken, eventuelt å rette eller tilbakeføre rommet til godkjent bruk.

Arealer

Boligbygg med flere boenheter

Etasje	Bruksareal BRA m ²			SUM	Terrasse- og balkongareal (TBA)	Ikke måleverdig areal (ALH)	Gulvareal (GUA)
	Internt bruksareal (BRA-i)	Eksternt bruksareal (BRA-e)	Innglasset balkong (BRA-b)				
2. Etasje	71			71	13		71
Loftetasje	39			39		16	55
SUM	110				13	16	126
SUM BRA	110						

Romfordeling

Etasje	Internt bruksareal (BRA-i)	Eksternt bruksareal (BRA-e)	Innglasset balkong (BRA-b)
2. Etasje	Entré, soverom, soverom 2, bad, bod, stue/kjøkken		
Loftetasje	Loftstue, bad, bod, soverom		

Lovlighet

Byggetegninger

Det foreligger godkjente og byggemeldte tegninger, som stemmer med dagens bruk

Nyere håndverkstjenester

Er det ifølge eier utført håndverkstjenester på boligen siste 5 år?

Ja Nei

Kommentar: Byttet fra bryter til dimmer, og montert takdusjpakke. Dokumentasjon fremvist i boligmappa.no.

Bod i felles carport

Etasje	Bruksareal BRA m ²			SUM	Terrasse- og balkongareal (TBA)	Ikke måleverdig areal (ALH)	Gulvareal (GUA)
	Internt bruksareal (BRA-i)	Eksternt bruksareal (BRA-e)	Innglasset balkong (BRA-b)				
1. Etasje		4		4		1	5
SUM		4				1	5
SUM BRA	4						

Romfordeling

Etasje	Internt bruksareal (BRA-i)	Eksternt bruksareal (BRA-e)	Innglasset balkong (BRA-b)
1. Etasje	Bod		

Lovlighet

Byggetegninger

Det foreligger ikke tegninger

Kommentar: På bakgrunn av at det ikke er fremlagt byggetegninger, er bruken av arealene i boligen ikke kontrollert opp mot de sist godkjente tegningene. Arealer kan være i strid med byggeforskriftene og mangle nødvendig godkjenning i kommunen, uten at dette har hatt betydning for klassifisering og vurdering av måleverdighet på befaringstidspunktet.

Nyere håndverkstjenester

Er det ifølge eier utført håndverkstjenester på boligen siste 5 år?

Ja Nei

Befarings - og eiendomsopplysninger

Befaring

Dato	Til stede	Rolle
13.4.2026	Jonas Eikeland	Takstingeniør
	Berit Berger Kjøstad	Kunde
	Lars Kjøstad	Kunde

Matrikkeldata

Kommune	gnr.	bnr.	fnr.	snr.	Areal	Kilde	Eieforhold
3403 HAMAR	4	133		32	0 m ²	IKKE OPPGITT (Ambita)	Ikke relevant

Adresse

Østlia 64

Hjemmelshaver

Kjøstad Berit Berger, Kjøstad Lars

Eiendomsopplysninger

Beliggenhet

Selveierleilighet over to etasjer tilhørende boligsameiet Solvangtunet beliggende i Østlia 64, Hamar kommune. Adkomst til leiligheten via utvenidig trapp.

Adkomstvei

Adkomst til eiendommen via privat veg.

Tilknytning vann

Eiendommen er tilknyttet offentlig vannforsyning via private stikkledninger.

Tilknytning avløp

Eiendommen er tilknyttet offentlig avløpsnett via private stikkledninger.

Bygninger på eiendommen

Bod i felles carport

**Anvendelse**

Lagring.

Byggeår

2016

Kommentar

Byggeåret er basert på opplysninger fra eiendomsmatrikkelen.

Standard

Normal standard på bygget ut ifra alder/konstruksjon - jamfør beskrivelse under konstruksjoner.

Vedlikehold

Bygget er jevnlig vedlikeholdt.

Merk: Bygget er ikke tilstandsvurdert

Kilder og vedlegg

Dokumenter

Beskrivelse	Dato	Kommentar	Status	Sider	Vedlagt
Kommunalinformasjon	26.03.2026		Gjennomgått		Nei
Forretningsførerinfo	26.03.2026		Gjennomgått		Nei
Egenerklæringsskjema	12.04.2026		Gjennomgått		Nei

Revisjoner

Versjon	Ny versjon	Kommentar
1	15.04.2026	

For gyldighet på rapporten se forside

Tilstandsrapportens avgrensninger

Forutsetninger

Struktur og referansenivå

Rapporten beskriver avvik, det vil si en tilstand som er dårligere enn referansenivået. Positive sider ved boligen, ut over det som kommer frem av tilstandsgradene, blir normalt ikke fremhevet.

Rapporten baserer seg på krav i forskrift til avhendingslova (tryggere bolighandel). For valg av tilstandsgrad blir NS 3600:2018 (teknisk tilstandsanalyse ved omsetning av bolig) lagt til grunn.

Bygningssakkyndig er ikke ansvarlig for tilbakeholdt eller uriktig informasjon, som har betydning for tilstandsvurderingen.

Presiseringer

Anslag på utbedringskostnader er sjablongmessig, og må ikke forveksles med en konkret vurdering eller tilbud fra entreprenør eller håndverker. Anslaget vil også avhenge av personlige preferanser og markedspris på materialer og tjenesteyter.

Tilstandsrapporten gjelder hovedbygget og tilleggsbygninger som den bygningssakkyndige anser at har nær tilknytning til funksjon som bolig.

Avvik er vurdert mot regler som gjaldt da boligen ble oppført, med mindre annet er spesifisert i forskrift til avhendingslova, eller gjeldende versjon av NS 3600.

Hulltaking ved våtrom, i rom under terreng eller andre bygningsdeler, krever eiers samtykke.

Befaring begrenses til visuelle observasjoner av tilgjengelige flater. Den bygningssakkyndige gjør ikke fysiske inngrep for å avdekke avvik, utover det som er beskrevet i forskrift til avhendingslova. Rapporten gir ingen garanti for at det ikke finnes skjulte feil eller mangler.

Flater som er skjult av snø eller på annen måte utilgjengelig, blir ikke kontrollert. Det blir ikke utført funksjonsprøving av bygningsdeler, med mindre dette kommer frem av forskrift til avhendingslova. Hvis det ikke er sikkerhetsmessig forsvarlig, vil ikke bygningssakkyndig undersøke taket fra utsiden.

Boligens tilbehør, hvite- og brunevarer og annet inventar, blir ikke vurdert. Dette gjelder også integrert tilbehør.

Stikkprøvetakninger er tilfeldig utvalgt, og kan innebære kontroll under overflaten med et spisst redskap eller lignende.

Uttrykk og definisjoner

Referansenivå: Kravet til bygningsdelen eller rommet på søknadstidspunktet.

Tilstand: Byggverkets eller bygningsdelens tekniske, funksjonelle eller estetiske status på et gitt tidspunkt.

Symptom: Forhold som gir indikasjon på hvilken tilstand et byggverk eller en bygningsdel befinner seg i. Benyttes ved beskrivelse av avvik og alder.

Skadegjører: I hovedsak råte, sopp og skadedyr.

Fuktsøk: Overflatesøk med egnet søkeutstyr som fuktindikator eller visuelle observasjoner.

Fuktmåling: Måling av fuktinnhold i materiale eller i bakenforliggende konstruksjon ved bruk av egnet måleutstyr, blant annet hammerelektrode

og pigger.

Hulltaking: Boring av hull for inspeksjon og fuktmåling i risikoutsatte konstruksjoner.

Normal slitasjegrad: Forventet slitasje av materiale i overflaten, basert på enkle, visuelle observasjoner. Kan vurderes sammen med bygningsdelens alder.

Areal

Areal fastsettes etter forskrift til avhendingslova og gjeldende versjon av NS 3940 (areal- og volumberegninger av bygninger).

Et rom kan være i strid med teknisk forskrift og mangle godkjenning hos kommunen for den aktuelle bruken, uten at dette får betydning for om arealet måles og oppgis i tilstandsrapporten. Når arealet måles tas det ikke hensyn til om arealet er lovlig oppført eller om bruken er lovlig, bruksendringer, lysforhold eller andre sikkerhetsmangler.

Rom som ligger utenfor boenheten, som eier har påvist eller opplyst at tilhører boenheten, er oppmålt og inkludert i BRA-e. Det er ikke fremvist dokumentasjon på at rommet tilhører boenheten, med mindre dette er angitt særskilt. Rom utenfor boenheten kan omdisponeres av borettslaget/sameiet, og dette kan påvirke boligens BRA-e.

Opplysninger om areal kan ikke alene benyttes for beregning av markedsverdi.

Personvern

Tilstandsrapporten er utarbeidet som en del av Fremtind Forsikring AS sitt takstkonsept. Fremtind Forsikring AS, iVerdi AS, takstforetaket og andre relevante interessenter benytter personopplysninger fra tilstandsrapporten for analyse- og statistikkformål, utvikling og drift av produkter og tjenester i takstbransjen og boligomsetningen. Fremtind Forsikring AS, iVerdi AS og takstforetaket, følger til enhver tid gjeldende personvernlovgivning.



Selgers egenerklæring

Egenerklæringen er boligselgers egen beskrivelse av tilstanden til boligen. Her kan du finne viktige opplysninger som du som kjøper bør vite om før du bestemmer deg for et eventuelt kjøp. Har du spørsmål til egenerklæringen kan du snakke med megleren som står for salget.

Selgere

Lars Kjøstad

Berit Berger Kjøstad

Boligen

Østlia 64

2319 Hamar

3403-4/133/0/32

- ◆ Boligen ble kjøpt 2016
- ◆ Selger har bodd i boligen de 12 siste månedene
- ◆ Boligselger har kjøpt boligselgerforsikring



Våtrom, tak og fasade

1. Vet du om det er, eller har vært, feil eller skader på bad/våtrom?

♦ **Nei, ikke som jeg kjenner til**

2. Vet du om det er gjort arbeid på bad eller våtrom, enten av deg eller tidligere eiere?

♦ **Nei, ikke som jeg kjenner til**

3. Vet du om det finnes dokumentasjon på hvordan bad/våtrom er bygget opp?

♦ **Ja**

4. Vet du om det er, eller har vært, vannlekkasje eller andre typer feil eller skader på tak, yttervegg, vinduer, dører, garasje, tilleggsbygninger eller lignende?

♦ **Nei, ikke som jeg kjenner til**

5. Vet du om det er, eller har vært, feil eller skader på vinduene, som for eksempel kondens, fuktskader eller vanninntrengning? Eller er noen av vinduene i boligen punktert?

♦ **Nei, ikke som jeg kjenner til**

6. Vet du om det er, eller har vært, skjevheter eller setningsskader i boligen, støttemur, terrasse eller lignende?

♦ **Nei, ikke som jeg kjenner til**

Drenering, fukt og lekkasje

7. Vet du om det er, eller har vært, fukt, råte eller vanninntrengning i underetasje, kjeller eller krypkjeller?

♦ **Nei, ikke som jeg kjenner til**

8. Vet du om det er, eller har vært, fukt, sopp eller råteskader i boligen/sameiet/borettslaget?

♦ **Nei, ikke som jeg kjenner til**

9. Vet du om det er eller har vært skadedyr eller sjenerende insekter i egen enhet eller i sameiet/borettslagets fellesarealer eller i andres enheter?

♦ **Nei, ikke som jeg kjenner til**

Tekniske installasjoner

10. Vet du om det er, eller har vært, feil på vann- eller avløpsanlegg?

♦ **Nei, ikke som jeg kjenner til**

11. Vet du om det er gjort arbeid på vann og avløp, enten av deg eller tidligere eiere?

♦ **Nei, ikke som jeg kjenner til**

12. Vet du om det er, eller har vært, feil eller skader knyttet til sentralfyr, radiator, ventilasjon, varmepumpe, kjøkkenvifte, baderomsvifte eller andre installasjoner?

♦ **Nei, ikke som jeg kjenner til**



13. Vet du om det er gjort arbeid på sentralfyr, radiator, ventilasjon, varmepumpe eller andre installasjoner, enten av deg eller tidligere eiere?

♦ **Nei, ikke som jeg kjenner til**

14. Vet du om det er, eller har vært, feil eller skader knyttet til ildsted eller pipe?

♦ **Nei, ikke som jeg kjenner til**

15. Vet du om det er gjort arbeid på ildsted eller pipe, enten av deg eller tidligere eiere?

♦ **Nei, ikke som jeg kjenner til**

16. Vet du om det er, eller har vært, feil eller skader på det elektriske anlegget?

♦ **Nei, ikke som jeg kjenner til**

17. Vet du om det er gjort arbeid på det elektriske anlegget, enten av deg eller tidligere eiere?

♦ **Nei, ikke som jeg kjenner til**

Eiendommen og omgivelsene

18. Vet du om bruken av eiendommen eller området rundt kan endres av foreslåtte eller vedtatte reguleringsplaner, nabovarsel, offentlige vedtak eller lignende?

♦ **Nei, ikke som jeg kjenner til**

19. Vet du om det finnes kommunale pålegg, heftelser eller krav knyttet til eiendommen eller boligen?

♦ **Nei, ikke som jeg kjenner til**

20. Vet du om boligen eller eiendommen har blitt endret eller bygget ut etter opprinnelig byggeår, enten av deg eller tidligere eiere?

♦ **Nei, ikke som jeg kjenner til**

21. Vet du om det mangler midlertidige brukstillatelser eller ferdigattester fra kommunen?

♦ **Nei, ikke som jeg kjenner til**

22. Vet du om det har vært flom, ras, skred eller lignende på eiendommen, eller om den ligger i et fareområde?

♦ **Nei, ikke som jeg kjenner til**

23. Har eiendommen utleiedel, for eksempel en leilighet, hybel eller lignende?

♦ **Nei, ikke som jeg kjenner til**

24. Vet du om det er gjort radonmåling på eiendommen, enten av deg eller tidligere eiere?

♦ **Nei, ikke som jeg kjenner til**

25. Vet du om det finnes skaderapporter, tilstandsvurderinger, boligsalgsrapporter eller om det er utført målinger for boligen?

♦ **Nei, ikke som jeg kjenner til**

26. Vet du om noe i nabolaget som kan være plagsomt eller ubehagelig for kjøperen?

♦ **Nei, ikke som jeg kjenner til**



27. Vet du om du selv eller sameiet/borettslaget/laget/selskapet er innblandet i uenigheter eller konflikter rundt eiendommen?

♦ **Nei, ikke som jeg kjenner til**

28. Vet du om det finnes planer, vedtak eller forslag som kan føre til økte utgifter, som festeavgift, fellesutgifter, fellesgjeld eller kommunale avgifter?

♦ **Nei, ikke som jeg kjenner til**

Generelt

29. Har boligen garasje eller øvrige tilleggsbygninger?

♦ **Ja**

Vet du om det feil eller skader ved garasje eller øvrige tilleggsbygninger?

♦ **Ja**

Det har forekommet vannintregning på bodgolv ved snøsmelting. Tiltak har blitt gjort og det har blitt bedre etter dette.

Boddør lugger ved teleløsning om våren.

Er det gjort tiltak, eller er feilen/skaden utbedret?

♦ **Ja**

Faglært arbeid:

1. **Hvilket år ble jobben fullført?:** 2020

Firmanavn: Trysilhus

Beskrivelse av arbeidet: La ut asfaltkant som leder smeltevann utenom boder.

30. Vet du om det er gjort arbeid på eiendommen som ikke er nevnt i de andre spørsmålene?

♦ **Nei, ikke som jeg kjenner til**

31. Vet du om det er, eller har vært, feil på tilbehør som følger med eiendommen?

♦ **Nei, ikke som jeg kjenner til**

32. Er det bestilt Norgespris på strøm?

Ja. Norgespris er en statlig ordning som gir husholdninger tilbud om strøm til fast pris på 50 øre pr. kilowattime (prisen gjelder frem til 31. Desember 2026). Ordningen gjelder både boliger og fritidsboliger. Når en bolig med Norgespris bytter eier, vil ny eier fortsatt være bundet til Norgespris ut bindingstiden. Les mer på Regjeringens nettsider.

33. Har du andre opplysninger om boligen eller eiendommen, utover det du har svart?

♦ **Nei, ikke som jeg kjenner til**



Bolig selges med boligselgerforsikring

Selger har kjøpt Fremtind boligselgerforsikring.

Boligselgerforsikringen dekker mangler som selger er ansvarlig for etter avhendingsloven, med de unntakene som følger av forsikringsvilkårene.

Hvis du oppdager noe du mener kan være en mangel, må du reklamere til Fremtind innen to måneder etter at du oppdaget, eller burde oppdaget, forholdet. Dette gjør du på fremtind.no.

Husk at du som kjøper ikke må begynne å utbedre forholdet før du har fått svar på reklamasjonen. Da kan du som kjøper miste retten til å reklamere over forholdet. Du har likevel en plikt til å begrense en eventuell skade - for eksempel ved å tørke opp vannsøl etter en vannlekkasje og sørge for at lekkasjen stopper.



Adresse Østlia 64, 2319 HAMAR	
Dato for energimerking 29.03.2026	Merkenummer Energiattest-2026-276210
Bygningskategori Småhus	Bygningsnummer 300439976
Gårdsnummer 4	Bruksnummer 133
Seksjonsnummer 32	Bruksenhetsnummer H0201

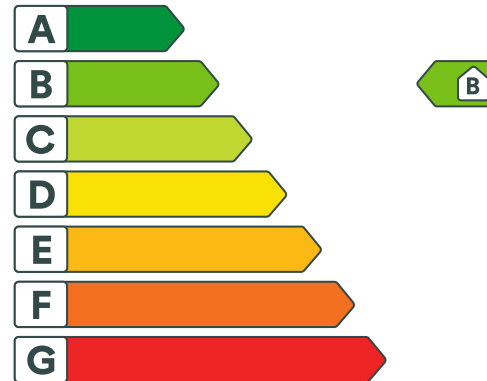

Energikarakteren

Energikarakteren angir hvor energieffektiv boligen er, inkludert oppvarmingsanlegget. Energikarakteren er beregnet ut fra den typiske energibruken for boligtypen. Beregningene er gjort ut fra normal bruk ved et gjennomsnittlig klima. Det er boligens energimessige standard og ikke bruken som bestemmer energikarakteren. Boligdata i denne attesten er beregnet ut fra opplysninger som er gitt av boligeier. Der opplysninger ikke er oppgitt, brukes typiske standardverdier for den aktuelle bygningstypen.



Boliginformasjon

Byggeår 2015	Bygningstype Rekkehus
Bruksareal 110,0 m²	Oppvarmet bruksareal 110,0 m²
Oppvarmet etasje 2	Bygningsmateriale Tre
Oppvarming Elektrisitet, Fjernvarme	
Ventilasjon Balansert ventilasjon	



Energi

Beregnet vektet levert energi i normert klima er et nøkkeltall for å vurdere en bygnings energieffektivitet, der ulike energibærere (strøm, fjernvarme, varmepumpe) vekter ulikt.

Beregnet vektet levert energi i normert klima

Pr. KVM pr. år
76,97 kWh/m²

Beregnet levert energi i lokalt klima

Pr. KVM pr. år
84,69 kWh/m²

Totalt levert pr. år
15 760 kWh

Nabolagsprofil

Østlia 64 - Nabolaget Klukehagen/Smeby - vurdert av 47 lokalkjente

Nabolaget spesielt anbefalt for

- Familier med barn
- Etablerere
- Husdyreiere



Offentlig transport

🚗 Lottenvegen Linje B22	5 min 🚶 0.5 km
🚗 Hamar stasjon Linje F6, RE10, RE11, R60	8 min 🚗 3.4 km
✈ Oslo Gardermoen	56 min 🚗

Skoler

Solvang skole (1-7 kl.) 195 elever, 17 klasser	13 min 🚶 1.2 km
Rollsløkken skole (1-7 kl.) 292 elever, 21 klasser	5 min 🚗 2 km
Børstad ungdomsskole (8-10 kl.) 344 elever, 28 klasser	20 min 🚶 1.8 km
Ajer ungdomsskole (8-10 kl.) 353 elever, 25 klasser	5 min 🚗 2.6 km
Hamar katedralskole 1300 elever	6 min 🚗 3.1 km
Wang Toppidrett Hamar	8 min 🚗



Opplevd trygghet

Veldig trygt 91/100



Kvalitet på skolene

Veldig bra 85/100



Naboskapet

Godt vennskap 79/100

Aldersfordeling

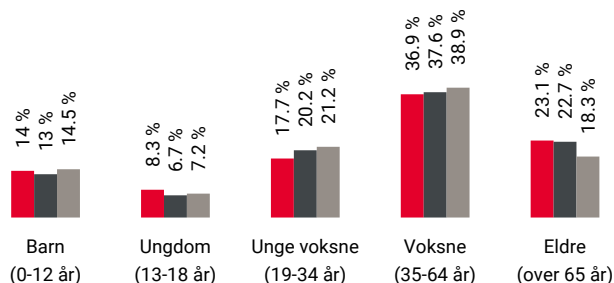

Område	Personer	Husholdninger
🔴 Klukehagen/Smeby	1 466	669
🟤 Hamar	35 200	17 895
🟡 Norge	5 425 412	2 654 586

Barnehager

Solvang barnehage (1-5 år) 45 barn	10 min 🚶 0.9 km
Klukhagan barnehage (1-5 år) 60 barn	14 min 🚶 1.2 km
Norsvin barnehage (0-5 år) 28 barn	18 min 🚶 1.5 km

Dagligvare

Kiwi Mæhlumsløkka PostNord	14 min 🚶 1.3 km
Spar Sannerud Post i butikk	15 min 🚶 1.3 km



Innholdet i nabolagsprofilen er hentet fra ulike datakilder, og feil eller mangler kan forekomme. Vurderinger og sitater er innhentet på web og gir uttrykk for hvordan naboene vurderer nabolaget. FINN.no AS kan ikke holdes ansvarlig for feil/mangler i profilen. Copyright © Finn.no AS 2025

Primære transportmidler

 1. Egen bil



 2. Sykkel



 **Støynivået**
Lite støynivå 94/100

 **Turmulighetene**
Nærhet til skog og mark 91/100

 **Gateparkering**
Lett 89/100

Sport

 Helleveien ballplass 6 min 
Ballspill 0.5 km

 Vangbana kunstgressbane 9 min 
Fotball 0.6 km

 Ankerskogen treningscenter/svømm... 6 min 

 Fønix CC stadion 7 min 

Boligmasse

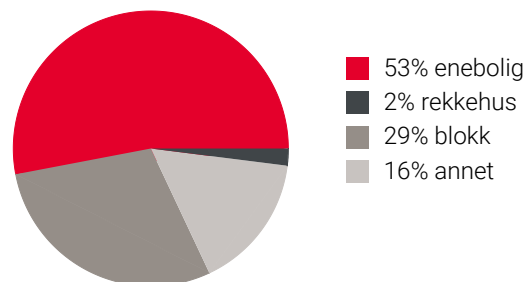

Varer/Tjenester

 Olrud City 5 min 

 Apotek 1 Olrud 5 min 

Aldersfordeling barn (0-18 år)

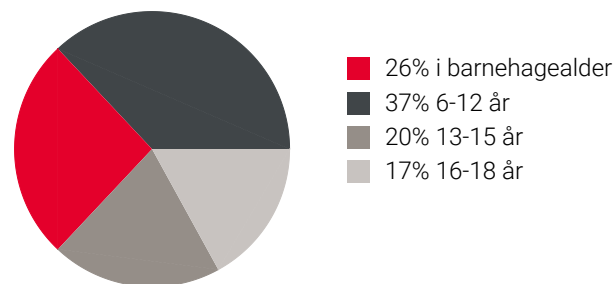

Familiesammensetning

Par m. barn



Par u. barn



Enslig m. barn





Enslig u. barn



Flerfamilier



0% 46%

 Klukehagen/Smeby
 Hamar
 Norge

Sivilstand

		Norge
Gift	35%	33%
Ikke gift	51%	54%
Separert	9%	9%
Enke/Enkemann	5%	4%



OVERSIKT OVER LØSØRE OG TILBEHØR TIL EIENDOMMEN

Oversikten er utarbeidet av Norges Eiendomsmeglerforbund, Eiendom Norge og Advokatforeningens Eiendomsmeglingsgruppe, og er gjeldende fra 1. januar 2020.

Generelt

Lov om avhending av fast eiendom (avhendingslova/avhl.) av 3. juli 1992 regulerer kjøper og selgers rettigheter og plikter ved overdragelse av fast eiendom og andeler i borettslag.

I henhold til avhl. § 3-4 skal eiendommen, når annet ikke er avtalt, overdras med innredninger og utstyr som etter lov, forskrift eller annet offentlig vedtak skal følge med. Det samme gjelder varig innredning og utstyr som enten er fastmontert eller er særskilt tilpasset bygningen, jf. avhl. § 3-5. Loven inneholder ingen detaljert oversikt over hva som omfattes av «innredning og utstyr», og over hva som skal regnes som «fastmontert eller særskilt tilpasset».

Partene kan fritt avtale hva som skal følge med eiendommen ved salg. Bransjens liste over løsøre og tilbehør som skal følge med eiendommen, er en del av avtalen mellom kjøper og selger dersom ikke annet er opplyst i salgsoppgaven, kjøper har tatt forbehold i bud eller avtale på annen måte er inngått. Der intet annet er avtalt, vil løsøre og tilbehør medfølge slik dette fremkommer av avhl. § 3-4 og § 3-5 og denne oversikt.

Produkter og installasjoner som medfølger overdras uten noen form for garantier, utover eventuell gjenværende leverandørgaranti.

Dersom det er noe i nedenstående liste som ikke finnes på eiendommen, vil det heller ikke medfølge.

- 1. HVITEVARER** medfølger der dette er spesielt angitt i salgsoppgaven.
- 2. HELDEKKENDE TEPPER** følger med uansett festemåte.
- 3. VARMEKILDER**, slik som ovner, kaminer, peiser, varmepumper og panelovner, følger med uansett festemåte. Frittstående biopeiser/varmeovner og terrassevarmere medfølger ikke. Det følger ikke med varmekilder i rom som ikke har vegg- eller fastmonterte varmekilder på visning.
- 4. TV, RADIO OG MUSIKKANLEGG.** TV-antennene og fellesanlegg for TV, herunder parabolantenne, og tuner/dekoder/tv-boks medfølger der dette eies av selger. Veggmontert TV/flatskjerm med tilhørende festeordning samt musikkanlegg følger ikke med (se også punkt 12).
- 5. BADEROMSINNREDNING/UTSTYR.** Badekar, dusjkabinett, dusjvegger, alle fastmonterte speil og hyller, fastmonterte glass- og håndkleholdere, herunder håndklevarmere samt baderomsinnredning, medfølger.
- 6. GARDEROBESKAP** medfølger, selv om disse er løse. Fastmonterte garderobehyller og knagger medfølger. Innredning i garderobeskap, for eksempel løse eller fastmonterte trådkurver, hyller, stenger og lignende, medfølger.

7. KJØKKENINNREDNING medfølger, herunder også åpne, fastmonterte hyller og løs eller fastmontert kjøkkenøy.

8. MARKISER, PERSIENNER og annen type innvendig og utvendig solskjerming, gardinoppheng, lamellgardiner og liftgardiner medfølger.

9. AVTREKKSIVIFTER av alle slag, samt fastmonterte aircondition/ventilasjonsanlegg, medfølger.

10. SENTRALSTØVSUGER medfølger med komplett anlegg, herunder slange, munnstykke mm.

11. LYSKILDER. Kupler, lysstoffarmatur, fastmonterte "spotlights", oppheng og skinner med spotlights samt utelys og hagebelysning medfølger. Vegglamper, krokhengte lamper, lysekroner, prismelamper og lignende som er koblet til sukkerbit eller stikkontakt følger likevel ikke med.

12. INSTALLERTE SMARTHUSLØSNINGER med sentral som styrer lys, varme, lyd o.l., samt tilhørende trådløse enheter som brytere, sensorer, kameraer, integrerte høyttalere el. medfølger. Enkle lysstyringssystem f.eks. med en sentral som kun styrer lyspærer eller smartpærer montert i sokkel medfølger likevel ikke.

13. UTVENDIGE SØPPELKASSER og eventuelt holder/hus til disse medfølger.

14. POSTKASSE medfølger.

15. UTENDØRS INNRETNINGER slik som flaggstang, fastmontert tørkestativ, samt andre faste utearrangementer som f.eks. badestamp, boblekar/jacuzzi og liknende utendørs kar, lekestue, lekestativ, utepeis, fastmontert trommel til vannslange, medfølger. Guidekabel/avgrenskingskabel til robotgressklipper medfølger, men robotgressklipper og ladestasjon for denne medfølger ikke.

16. FASTMONTERT VEGGLADER/LADESTASJON TIL EL-BIL medfølger uavhengig av hvor laderen er montert.

17. SOLCELLEANLEGG med tilhørende teknisk infrastruktur medfølger.

18. GASSBEHOLDER til gasskomfyr og gasspeis medfølger.

19. BRANNSTIGE, BRANNTAU, feiestige og lignende medfølger der dette er påbudt. Løse stiger medfølger ikke.

20. BRANNSLUKNINGSAPPARAT, BRANNSLANGE og RØYKVARSLER medfølger der dette er påbudt. Det er eier og brukers plikt til å se til at utstyret forefinnes på enhver eiendom. Hvis annet ikke er uttrykkelig avtalt, skal dette derfor alltid følge med ved salg av eiendom.

21. SAMTLIGE NØKLER til eiendommen som selger er i besittelse av skal overleveres kjøper på overtakelsen, herunder nøkler til eventuelle boder, uthus, garasjeportåpner e.l. Låses boder, uthus e.l. med hengelås, skal lås og nøkler til disse medfølge.

22. GARASJEHYLLER, bodhyller, lagringshyller og oppheng til bildekk medfølger såfremt de er fastmontert.

Planter, busker og trær som er plantet på tomten, eller fastmonterte kasser og lignende er en del av eiendommen og medfølger i handelen.

Trygghet for deg som boligkjøper



Derfor bør du ha Boligkjøperforsikring:



1 av 4 finner feil etter overtakelse av ny bolig



Advokaten vet hvilke feil som gir krav mot selger



Vi tar saken, uten økonomisk risiko for deg



Advokathjelp er dyrt når du ikke har Boligkjøperforsikring

Advokatforsikring for boligeiere inkluderer i tillegg:

- Samboeravtale og ektepakt
- Arveoppgjør, testament og fremtidsfullmakt
- Kjøp og håndverkertjenester
- Naboforhold og husleie
- ID-tyveri og nettkrenkelser
- Tilgang til viktige digitale kontrakter
- Husstandsdekning
- Opptil 2 mill. i tvistedekning

Hva koster det?

Andelsbolig og aksjeleilighet	8 900 kr
Selveierleilighet og rekkehus	11 900 kr
Ene-, tomannsbolig og tomt	16 900 kr

Pris gjelder for 5 år.

Advokatforsikring for boligeiere kan bare tegnes samtidig med boligkjøperforsikringen, og koster kun kr 2 800 i tillegg per år.

Egenandel kr 4 000 påløper ved takst, tvist eller 10 timer advokatbistand, avhengig av hva som kommer først

Boligkjøperforsikring tegnes hos eiendomsmegler senest ved kontraktsignering og gir rett til advokathjelp inntil 5 år etter overtakelse. Forsikringen betales som del av oppgjøret ved boligkjøpet. Advokatforsikringen fornyes årlig ved faktura fra HELP.

Har du spørsmål? Kontakt HELP på 22 99 99 99 eller post@help.no. Les mer på help.no.

Ved kjøp av landbrukseieendom, herunder også småbruk, og annen kombinasjonseiendom, begrenser forsikringen seg til våningshuset (kundens primærbolig). Meglerforetaket mottar kr 5 600/5 600/5 900 i kostnadsgodtgjørelse, avhengig av boligtype, samt et tillegg på kr 1 000 ved salg av Advokatforsikring for boligeiere. Vi tar forbehold om pris- og vilkårsendringer. Hvis premien ikke er innbetalt ved overtakelse, vil avtalen bli kansellert. For fullstendig informasjon om dekning og vilkår, se help.no.



9 av 10

boligselgere kjøper
boligselgerforsikring

Boligselgerforsikring

- så du kan føle deg trygg

Undersøkelser viser at én av fem boligkjøpere reklamerer etter kjøp av brukt bolig. I mange tilfeller skyldes det feil eller mangler som først blir oppdaget etter overtakelsen. Selger du uten boligselgerforsikring risikerer du å bli holdt økonomisk ansvarlig. Det kan føre til krav om prisavslag, erstatning eller i verste fall heving av kjøpet.

Med boligselgerforsikring kan du senke skuldrene når salget er gjennomført. Kommer det krav eller klager, er det vi i Fremtind som håndterer saken for deg og som kan utbetale erstatning til kjøper.

Hvorfor boligselgerforsikring?

- gjelder fra budaksept og inntil fem år etter overtakelse
- gjelder skjulte feil og mangler som kjøperen ikke kunne forvente
- dekker krav om prisavslag, erstatning eller heving opptil boligens salgssum, maks 14 millioner kroner
- gir deg profesjonell hjelp fra erfarne advokater og jurister i Fremtind

Prisoversikt

Boligtype/Eierform	Beskrivelse	Pris	Minimumspris	Maksimalpris
Andels- og aksjeboliger	Alle typer andels-/aksjebolig inkl. enebolig og hytte/fritidsbolig.	2,5 ‰	4 200 kr	31 000 kr
Selveierleilighet, eierseksjon og fritidsleilighet Tomannsbolig/ flermannsbolig/ rekkehus	Alle typer seksjonsbolig <i>unntatt</i> enebolig	4,3 ‰	6 500 kr	37 000 kr
Enebolig Tomannsbolig/ flermannsbolig/ rekkehus	Alle typer boliger med eget gnr./bnr <i>inkl.</i> enebolig med snr.	5,6 ‰	12 000 kr	62 000 kr
Hytte	Alle typer hytte (frittliggende og knyttet sammen i rekke) med gnr./bnr./snr./f.nr.	6,2 ‰	9 600 kr	62 000 kr
Tomt	Alle typer tomt	5,6 ‰	10 000 kr	62 000 kr

Fremtind

www.fremtind.no



Et hjem er mer verdt enn et hus, og et hus er mer enn bare vegger.

Det er et sted for å skape gode minner
preget av trivsel, omsorg og trygghet.

For oss som jobber med folks hjem hver
eneste dag, er det naturlig å engasjere oss
sammen med SOS-barnebyer for å gi flere
barn et trygt og godt hjem.

For hvert hjem vi formidler, gir vi derfor
100 kroner til SOS-barnebyers arbeid.

aktiv. +  **SOS
BARNEBYER**

Forbrukerinformasjon om budgivning



Sist oppdatert med virkning fra 1. juli 2025, i forbindelse med ikrafttredelse av endringer i eiendomsmeglingsloven.

Informasjonen er utarbeidet av Forbrukerrådet, Advokatforeningen ved Lovutvalget for eiendomsmegling, Eiendom Norge og Norges Eiendomsmeglerforbund, på grunnlag av bl.a. eiendomsmeglingsloven § 6-8.

Nedenfor gis en oversikt over de retningslinjer som anbefales ved budgivning på eiendommen. Avslutningsvis gis også en kort oversikt over de viktigste rettsreglene tilknyttet budgivning.

Før det legges inn bud på eiendommen oppfordres budgiver til å sette seg inn i all relevant informasjon om eiendommen, herunder salgsoppgave og tilstandsrapport.

GJENNOMFØRING AV BUDGIVNING:

1. Alle bud skal inngis skriftlig til megler, som formidler disse videre til selger. Med skriftlige bud menes også elektroniske meldinger som e-post og SMS når informasjonen i disse er tilgjengelig også for ettertiden. Kravet til skriftlighet gjelder også budforhøyelser, og motbud (bud fra selger), aksept eller avslag fra selger. Før formidling av bud til selger skal megler innhente gyldig legitimasjon og signatur fra budgiver. Kravet til legitimasjon og signatur er oppfylt for budgivere som benytter e-signatur som f.eks. BankID eller MinID.

2. Et bud bør inneholde eiendommens adresse (eventuelt gnr/bnr), kjøpesum, budgivers kontaktinformasjon, finansieringsplan, akseptfrist, overtakelsesdato og eventuelle forbehold som for eksempel usikker finansiering, salg av nåværende bolig ol. Normalt vil ikke et bud med forbehold bli akseptert før forbeholdet er avklart. Konferer gjerne med megler før bud inngis.

3. Megler skal legge til rette for en forsvarlig avvikling av budrunden. I forbrukerforhold (dvs. der selger er forbruker) skal megleren ikke formidle bud med kortere akseptfrist enn kl. 12.00 første virkedag etter siste annonserte visning. Etter denne fristen bør budgivere ikke sette en kortere akseptfrist enn at megler har mulighet til, så langt det er nødvendig, å orientere selger, budgivere og øvrige interessenter om bud og forbehold. Dersom bud inngis med en frist som åpenbart er for kort til at megleren kan avvikle budrunden på en forsvarlig måte som sikrer selger og interessenter et tilstrekkelig grunnlag

for sine handlingsvalg, vil megler fraråde budgiver å stille slik frist.

4. Megler skal ikke formidle bud med forbehold om at budet eller forbehold i budet skal holdes skjult (hemmelig) for andre budgivere og interessenter.

5. Megleren vil uoppfordret gi sin vurdering av det enkelte bud overfor selger, når budet er gitt innenfor fristene i punkt 3.

6. Megleren skal, så langt det er nødvendig og mulig, holde budgiverne skriftlig orientert om mottatte bud, herunder budets størrelse, forbehold og akseptfrist. Megler skal så snart som mulig bekrefte skriftlig overfor budgivere at budene deres er mottatt. For øvrig vil megler, på forespørsel fra andre, opplyse om aktuelle bud på eiendommen, herunder relevante forbehold.

7. Kopi av budjournal skal gis til kjøper og selger uten ugrunnet opphold etter at handel er kommet i stand. Dersom det er viktig for budgiver å bevare sin anonymitet, bør budet formidles gjennom fullmektig.

8. Etter at handel har kommet i stand, eller dersom en budrunde avsluttes uten at handel er kommet i stand, kan en budgiver kreve kopi av budjournalen i anonymisert form.

VIKTIGE AVTALERETTSLIGE FORHOLD:

1. Det eksisterer ingen angrerett ved salg/kjøp av fast eiendom.

2. Når et bud er inngitt til megler og innholdet i budet er formidlet til selger (slik at selger har fått kunnskap om budet), kan budet ikke kalles tilbake. Budet er da bindende for budgiver frem til akseptfristens utløp, med mindre budet før denne tid avslås av selger eller budgiver får melding om at eiendommen er solgt til en annen. Man bør derfor ikke gi bud på flere eiendommer samtidig dersom man ikke ønsker å kjøpe flere enn en eiendom.

3. Selger står fritt til å forkaste eller akseptere ethvert bud, og er for eksempel ikke forpliktet til å akseptere høyeste bud.

4. Når en aksept av et bud har kommet frem til budgiver innen akseptfristens utløp er det inngått en bindende avtale.

5. Husk at et eventuelt bud fra selger til kjøper (såkalte «motbud»), avtalerettslig er et bindende tilbud som medfører at det foreligger en avtale om salg av eiendommen dersom budet i rett tid aksepteres av kjøper.

For eiendommen:

Adresse: Østlia 64
2319 HAMAR

Meglerforetak: Aktiv Eiendomsmegling
Saksbehandler: Fredrik Lien

Telefon: 472 54 889
E-post: fredrik.lien@aktiv.no

Oppdragsnummer:

Undertegnede gir herved følgende bud på ovennevnte eiendom:

Kjøpesum: Kr. _____**Beløp med bokstaver:** Kr. _____

+ omkostningert iht. opplysninger i salgsoppgaven

Dette budet er bindende for undertegnede frem til og med den: _____ Kl. _____

Dersom annet ikke er angitt gjelder budet til kl. 15.00 første virkedag etter siste annonserte visning. I forbrukerforhold vil bud med kortere akseptfrist enn til kl. 12.00 første virkedag etter siste annonserte visning ikke bli viderefordlet til selger.

Eventuelle forbehold: _____

Undertegnede er kjent med at selger står fritt til å godta eller forkaste ethvert bud. Likeledes er undertegnede klar over at budet er bindende for budgiver når det er kommet til selgers kunnskap. Handelen er juridisk bindende for begge parter dersom budet aksepteres innen akseptfristen. Undertegnede er kjent med at budjournalen vil bli forelagt kjøper og selger når handel er sluttet.

Ønsket overtakelsesdato: _____

Budet baseres på opplysninger og salgsvilkår som fremkommer av salgsoppgave datert: _____

Kjøpet vil bli finansiert slik:

Låneinstitusjon: _____ Referanse og tlf nr.: _____

Lånt kapital: _____ Kr.: _____

Egenkapital: _____ Kr.: _____

Totalt: _____ Kr.: _____

Egenkapital består av: Salg av nåværende bolig eller fast eiendom Disponibelt kontantbeløp (bankinnskudd)Jeg gir bud som: Forbruker Ledd i næringsvirksomhet / juridisk person (selskap)Jeg samtykker til bruk av elektronisk kommunikasjon: Ja Nei

Navn: _____

Navn: _____

Fødselsnr. (11 siffer): _____

Fødselsnr. (11 siffer): _____

Adresse: _____

Adresse: _____

Postnr.: _____ Sted: _____

Postnr.: _____ Sted: _____

Tlf.: _____ E-post: _____

Tlf.: _____ E-post: _____

Dato.: _____ Sign: _____

Dato.: _____ Sign: _____

Kopi av legitimasjon

Kopi av legitimasjon

aktiv.
Tar deg videre