

aktiv.

Krokavegen 37, 5680 TYSNES

**Moderne og lekker 4-roms
leilighet på Lande over 2 plan!
Storslått utsikt og sentral
plassering | Høg standard |**



Eiendomsmegler MNEF / Partner

Elisabeth Nonås Fylkesnes

Mobil 970 61 685

E-post elisabeth.fylkesnes@aktiv.no

Aktiv Eiendomsmegling Sunnhordland
Hamnegata 2, 5004 Bergen

Nøkkelinformasjon

Prisant.: Kr 3 850 000,-
Omkostn.: Kr 97 490,-
Total ink omk.: Kr 3 947 490,-
Felleskostn.: Kr 554,-
Selger: Mikal Fagerbakk
Cecilie Fagerbakk

Salgsobjekt: Eierseksjon
Eierform: Eierseksjon
Byggeår: 2021
BRA-i/BRA Total 108/113 kvm
Tomtstr.: 10837.5 m²
Soverom: 3
Antall rom: 5
Gnr./bnr. Gnr. 91, bnr. 17
Snr. 6
Oppdragsnr.: 1504240054

Velkommen til Krokavegen 37!

Velkommen til Krokavegen 37, ein moderne og lekker leilegheit på Lande. Leilegheita ligg flott til med storslått utsikt og gode solforhald over 2 plan, med parkering rett utanfor døra.

Innhald:

2.etg.: Gang, stove- og kjøken, bad og soverom

3.etg.: 2 soverom, loftstove, bad/tekniskrom

Det er ein stor terrasse i framkant av leilegheita i ein L-fassong. Store deler av terrassen er overbygd og det er ei god sportsbod ved inngangspartiet.



Innhold

Velkommen	2
Plantegning	28
Om eiendommen	32
Tilstandsrapport	47
Nabolagsprofil	68
Forbrukerinformasjon	76
Budskjema	77

KORT OPPSUMMERT:

- Gjennomgåande høg standard
- Moderne KVIK-kjøkken med integrerte kvitevarer
- Påkostet heilflisa bad i 1.etasje
 - 3 soverom og 2 wc
 - Lekker trapp med eiketrinn
- Smartstyring av belysning og oppvarming
- Funksjonell og god planløsning
- Asfaltert innkjørsel med plass til to bilar og elbillader
- Store terrasser, delvis overbygd

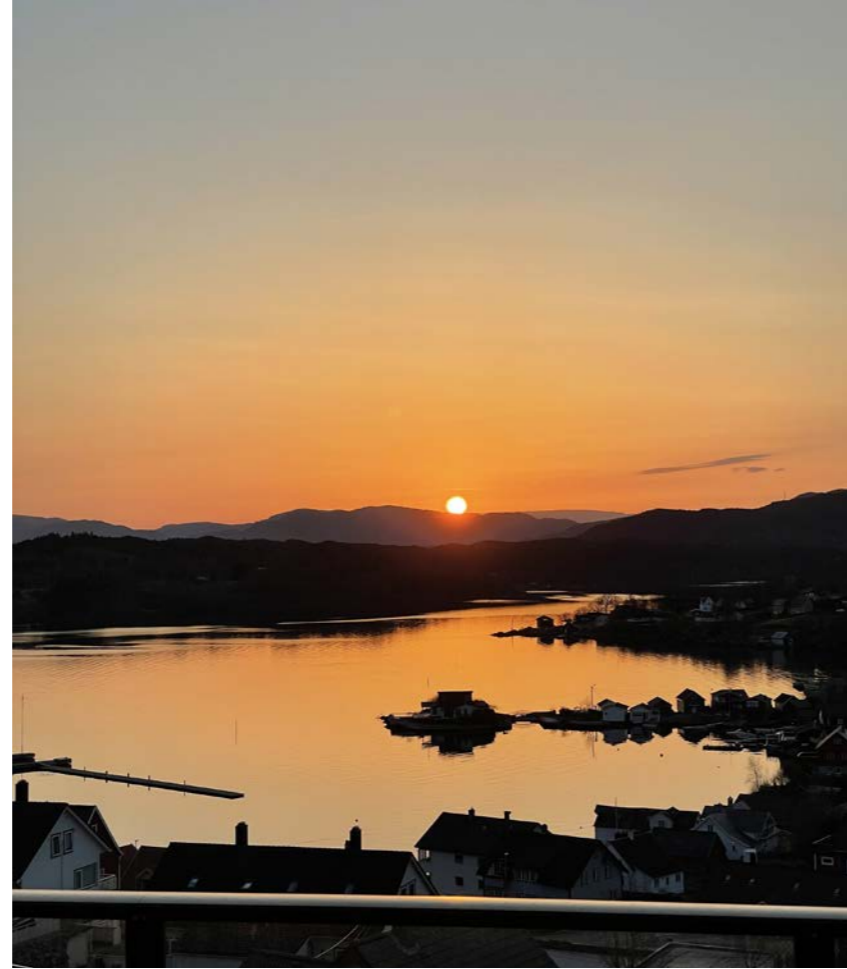



Illustrert planteikning av hovudetasjen, avvik kan forekomme.

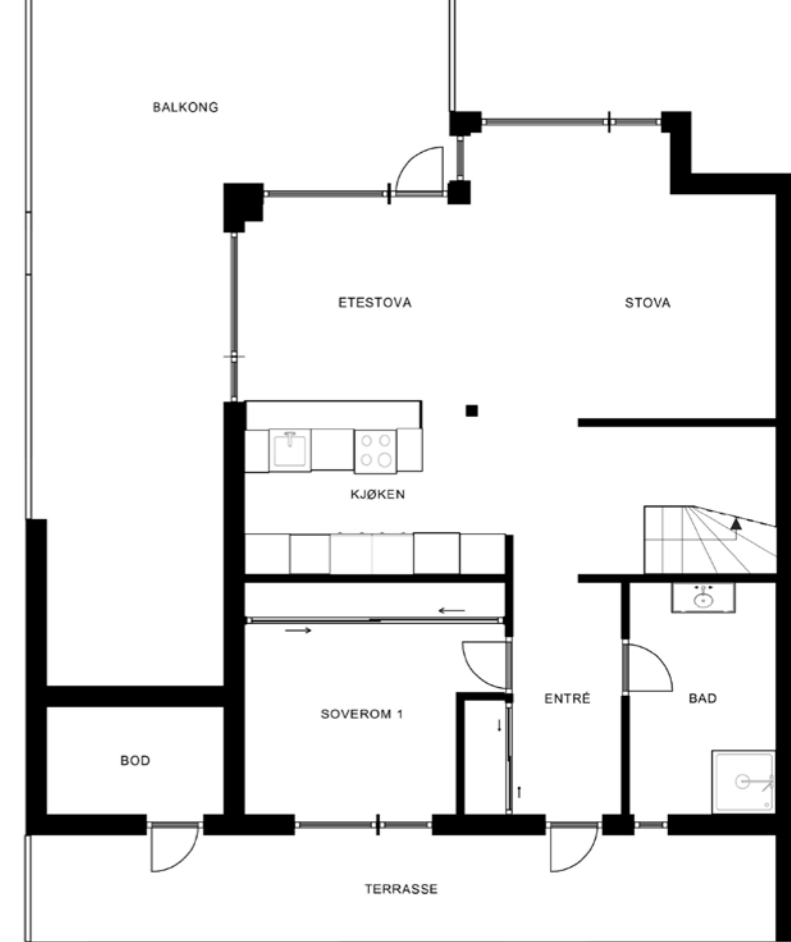

Lys entré med stor skyvedørgarderobe med god plass til yttertøy og sko.
Entréen har flislagt golv med varmekabler.

Det er vegg inn mot stova, med trapp opp til loftsetasjen. Trappa er ei lekker trapp
i svart med eiketrinn.



Leilegheita har ei open stove- og kjøkenløsning.



Stova er romsleg, med god plass til sofahjørne/TV-krok.
Leiligheita ligg i fremste rekke i sameige, med storslått utsikt mot sjøen,
nærområdet, Tysnes og fjella rundt.

Det er gjennomgåande moderne belysning i leiligheita med smartstyring.
Dei store vindauga i stova gir mykje naturleg lysinnslepp.



Det er eit moderne og lekkert kjøkken frå KVIK med slette frontar, og god skap- og benkeplass.

Kjøkenet er utstyrt med oppvaskmaskin, to steikeomner der den eine har dampfunksjon, platetopp med benkeventilator og kjøleskap.

Her kan ein nyte utsikta mens ein lager mat.



Badet i hovudetasjen er eit påkosta og lekkert heilflisa bad med store fliser og varmekablar.

Badet er utstyrt med servant i møbel, toalett og dusjhjørne. Det er svarte detaljer på innreiinga.





Illustrert planteikning i loftsetasjen, avvik kan forekomme.

LOFTSTOVA

Loftstova er av god storleik, med god plass til godstol eller ein liten sofakrok. Vindauga er moderne Velux-vinduer med rekkeverk som kan opnast heilt opp, og trekkast ut, slik at ein får ein fransk luftebalkong.

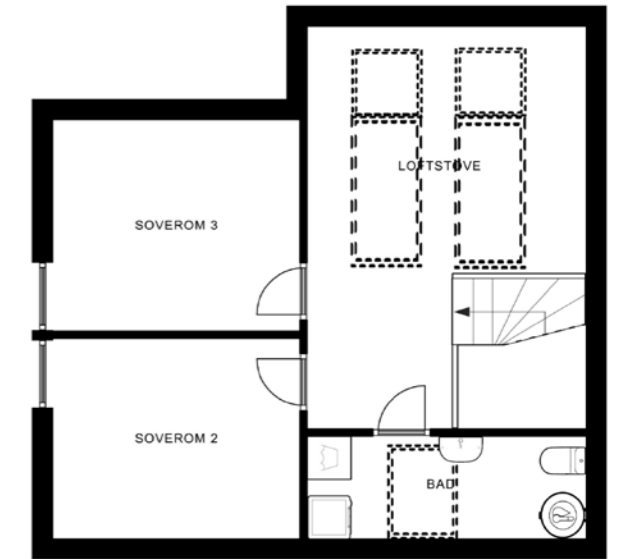

Det er eit stort soverom i hovudetasjen som i dag er nytta til kontor. Det er plassbygd skyvedørsgarderober langs heile vegg på høgre side av rommet.

Det er god plass til dobbeltseng og nattbord om ein ynskjer å nytte rommet som soverom.



Soverom 2 er i dag nytta som hovudsoverom.

Rommet er av god storleik, med plass til dobbeltseng, nattbord og garderobeløysing.

Det er og ekstra lagringsplass i kneveggane i rommet.



Soverom 3 er i dag innreia som soverom, med god plass til dobbeltseng, nattbord og garderobeløysing.



I framkant av leiligheita har ein ein stor L-forma terrasse med god plass til sittegruppe, solstol og grill.

Her kan ein verkeleg nyte både sol og utsikt!



Terrassen er av god storleik, og i enden av terrassen er det ein overbygd del på ca. 6,5 m².





Det er eit romsleg inngangsparti med god plass til utemøbler. Det er og inngang til ei romsleg utebod på ca. 5 m². Det er asfaltert innkøyrse, med plass til to biler og montert elbillader.

Stemningsbileter fra seljar av utsikta fra ulike årstider

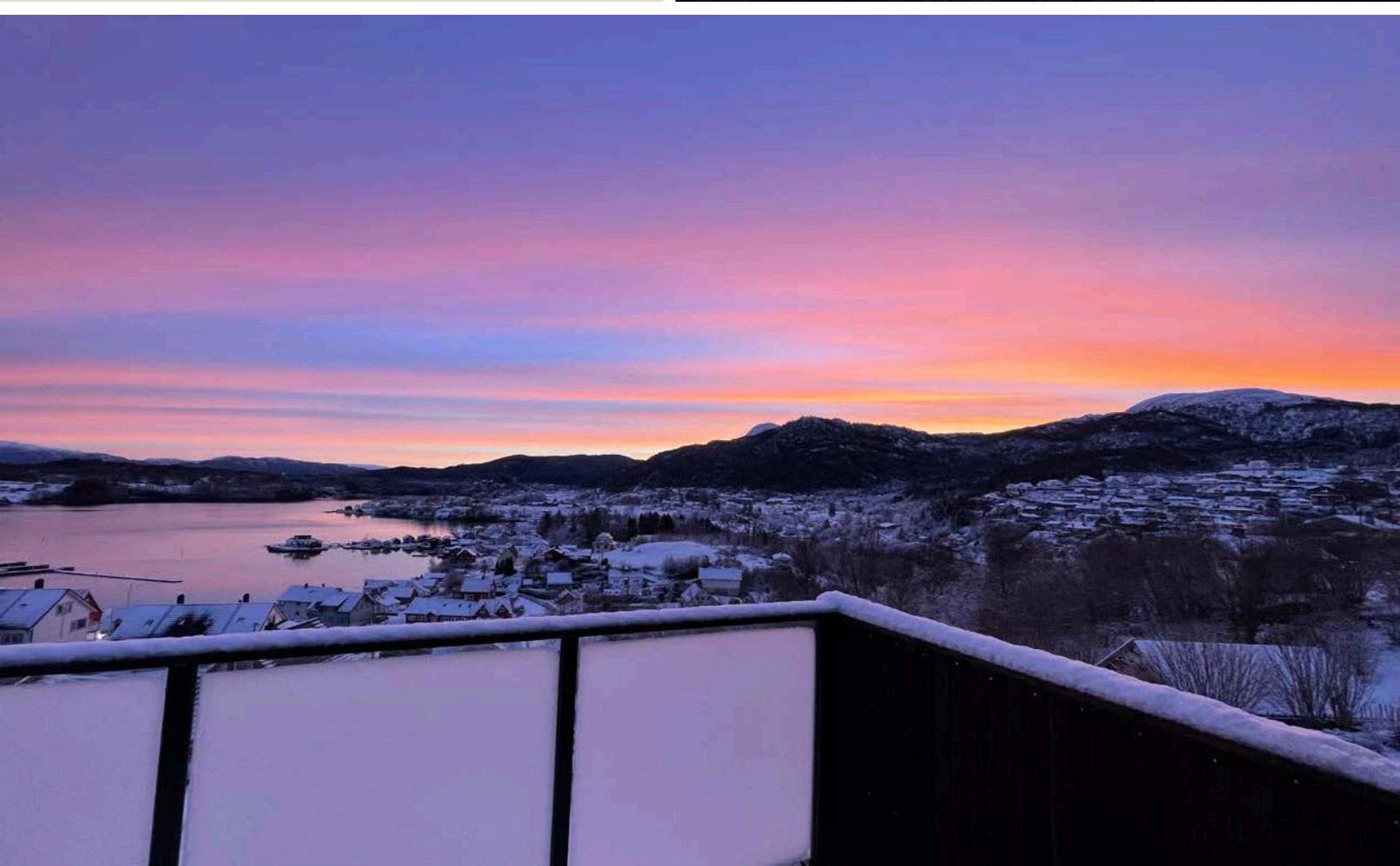

Plantegning

2. etasje

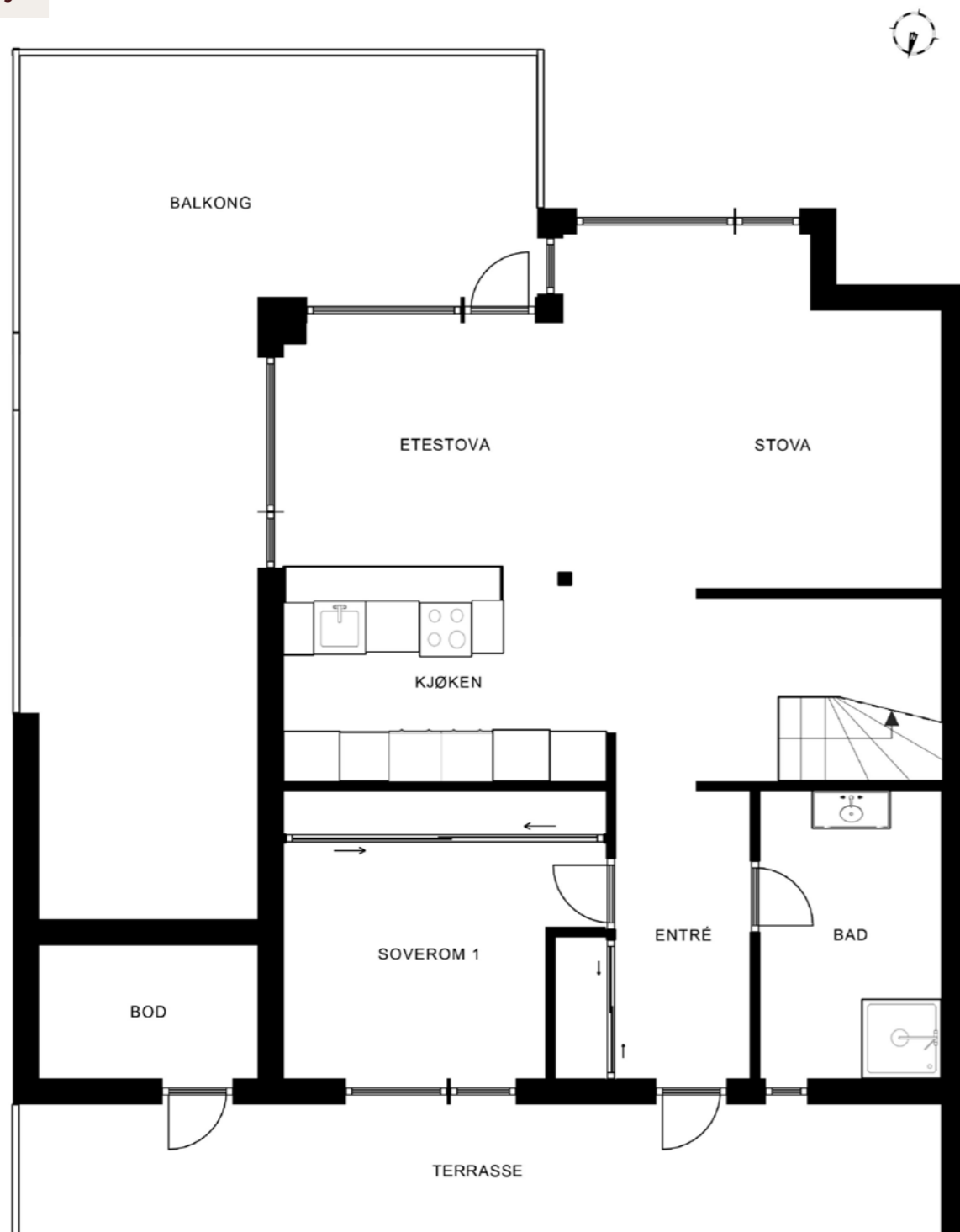

Plantegningen er ikke i målestokk og noe avvik kan forekomme.
Megler/selger tar ikke ansvar for evt. feil.

3. etasje

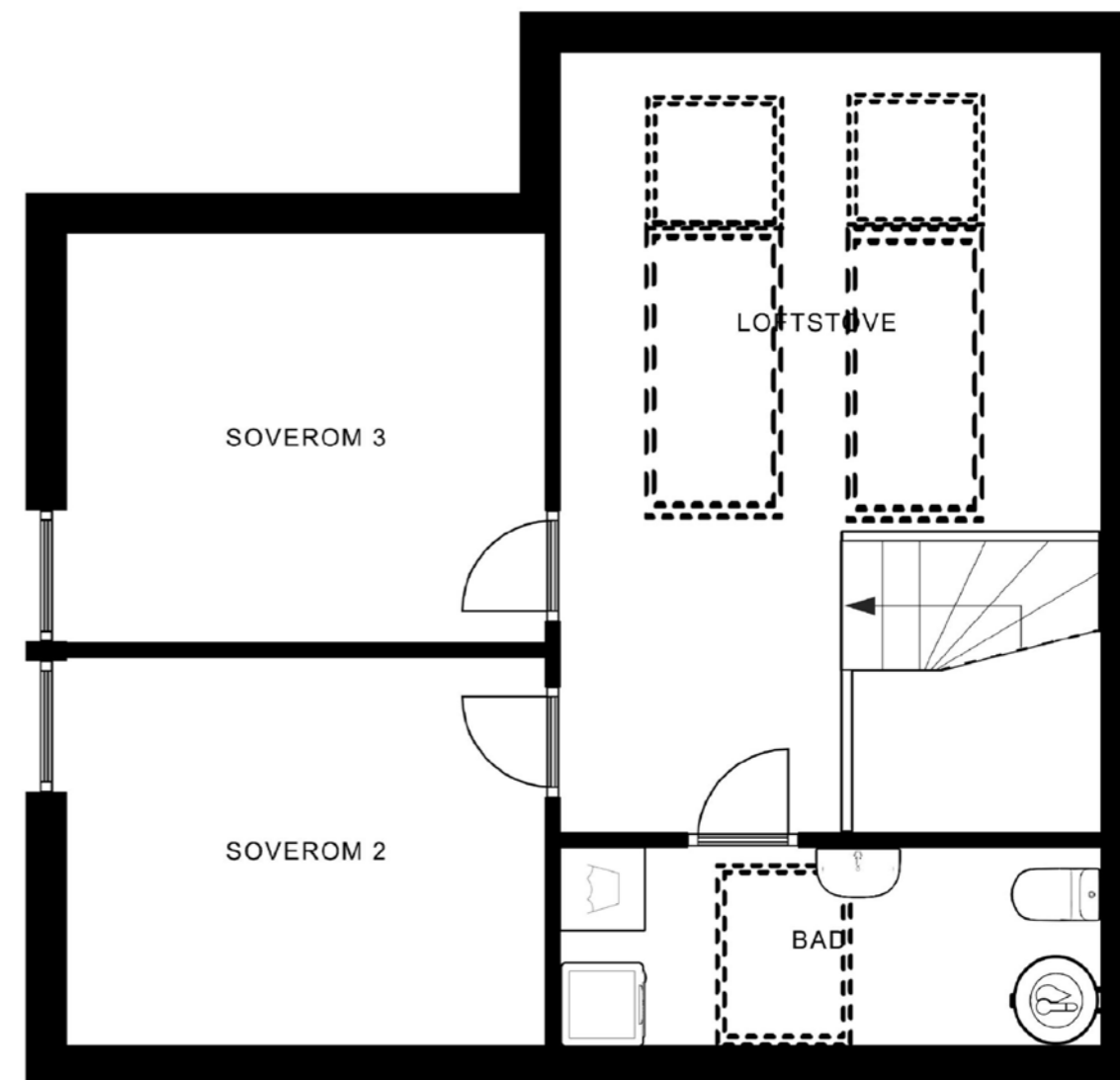

Plantegningen er ikke i målestokk og noe avvik kan forekomme.
Megler/selger tar ikke ansvar for evt. feil.



**Et hjem er mer verdt
enn et hus, og et hus
er mer enn bare vegger.**

**Det er et sted for å skape gode minner preget av trivsel,
omsorg og trygghet.**

For oss som jobber med folks hjem hver eneste dag, er det
naturlig å engasjere oss sammen med SOS-barnebyer for
å gi flere barn et trygt og godt hjem.

For hvert hjem vi formidler, gir vi derfor 100 kroner til
SOS-barnebyers arbeid.

aktiv. +  **SOS
BARNEBYER**

Om eiendommen

Om boligen

Areal

BRA - i: 108 m²

BRA - e: 5 m²

BRA totalt: 113 m²

TBA: 37 m²

Bruksareal fordelt på etasje

Kjeller

1. etasje

BRA-i: 68 m² Entré, bad, soverom, stove/kjøken

BRA-e: 5 m² Bod

2. etasje

BRA-i: 40 m² Loftstove, 2 soverom, vaskerom

TBA fordelt på etasje

1. etasje

37 m² Terrasse. 6,5 m² overbygget

Takstmannens kommentar til arealoppmåling

Arealene er oppmålt ved bruk av håndholdt lasermåler. Definisjonen av primærom (P-ROM) eller sekundærom (S-ROM) baseres på rommets bruk, selv om noen rom kanskje ikke er formelt godkjente for deres nåværende bruk. Det totale bruksarealet er alltid større enn summen av arealene fra hvert enkelt rom. Boenhetens totale bruksareal inneholder også arealer for innvendige vegger.

Boligen er vanskelig å måle opp:

Vinkler, skrånede vegger og/eller innredning, gjør oppmåling av areal utfordrende. Dette kan resultere i avvik på det oppmålte arealet, og det tas forbehold om dette. Hvis man ønsker en helt nøyaktig oppmåling av boligen, anbefales det å bestille en laserskanning.

Takhøyde:

- 1. Etasje: Tilfeldig oppmålt til 2,4 meter.

- 2. Etasje: Delvis mønt og delvis flatt himling med en takhøyde på 2,4 meter.

Følgende areal er medtatt i terrasse- og balkong (TBA) areal:

- Areal terrasse: 37 m². (6,5 m² overbygget)

Plattinger og opparbeidet uteområde på bakkeplan er ikke medtatt i arealet (TBA).

Terrasse- og balkong (TBA) areal må betraktes som omtrentlig areal, og avvik kan forekomme.

Nyere håndverktjenester.

Er det ifølge ny eier utført håndverkstjenester på boligen siste 5 år? Ja, boligen er nyoppført (under 5 år gammel)

Tomtetype

Eiet

Tomtestørrelse

10837.5 m²

Tomtebeskrivelse

Fellestomt for sameige.

Tomta disponeres av seksjonseierne iht.

seksjonsbegjæring/sameievedtekter.

Det er ein stor felles parkeringsplass ved renoveringsbygget.

Det er asfaltert vegen og innkøyrse i samarbeid med naboane rundt.

Det er og ein grasplen i framkant. Her har sameige avtale med ein som klypper plenen for sameige.

Beliggenhet

Leilegheita ligg flott til med solrik tomt og kort gang- og kjøreveg til Våge sentrum.

Det er ca. 10 min å gå til Spar, senteret og Coop Extra. I Våge finn ein både daglegvarebutikk, ferjestø, restaurant og kafé. I tillegg er det fleire butikkar, med bl.a. møblar, klede, blomster, hobby, dekor mm.

Nærmaste barnehage er ca. 1 km frå eigedommen, og det er ca. 2,1 km til Tysnes skule (5-10 kl.) og ca., 4 km til Uggdal skule (1-4 kl.) Nærmaste busstopp er ved eigedommen.

Det er ferjesamband mellom Halhjem på Os og Våge, og mellom Jektevik på Stord, Nordhuglo og Hodnanes på Tysnes.

Tysnes kommune har fokus på å gi både buande og tilreisande gode tilbod av varer og tenester. I tillegg har kommunen ei rik historie og attraktivt kulturliv som bygger på eit tett samarbeid i kommunen, med både idrettslag, organisasjonar og frivillige. Ein kan mellom anna nemna Tysnesfest, som vert arrangert i juli kvart år.

Adkomst

Det vil bli satt opp visningsskilt under visning.

Bebyggelsen

Det vil bli satt opp visningsskilt under visning.

Barnehage/Skole/Fritid

Vågsmarka barnehage 0.7 km

Stjernereiso barnehage 3.8 km

Tysnes skule 2,1 km

Uggdal skule 3.8 km

Stord vgs avd. Vabakkjen 37.8 km

Spar Tysnes 0,8 km

Coop Extra Tysnes - Post i butikk, PostNord 0.8 km

Triangel 0,8 km

Apotek 1 Tysnes 0,8 km

Tysneshallen - Aktivitetshall, ballspill, fotball 2 km

Uggdal skule - Aktivitetshall, fotball, friidrett 3.8 km

SvingenPuls treningssenter 842 m

Tysnes treningssenter 8 km

Skolekrets

Tysnes/Uggdal

Offentlig kommunikasjon

Windsor kryss - Linje 653, 654, 655, 656 0.3 km

Bergen Flesland 1 t 23 min

Bygningssakkyndig

David Haltvik

Type takst

Tilstandsrapport

Byggemåte

Boligen er oppført på grunnmur med kjeller/ underetasje.

Yttervegger av trekonstruksjon med utvendig fasade av bordkledning. Takkonstruksjon i trevirke, yttertakk tekke med betongtakstein. Vinduer med isolerglass og ytterdører i trevirke. Ellers er det terrasse/ veranda i tilknytning til boligen. Innvendig har våtrom, kjøkken og innvendige overflater en moderne og tidsriktig standard.

Sammendrag selgers egenerklæring

12. Det har vært kontroll med BKK etter overtakelse på el-anlegget.

13. Det er innstallert ladeboks for elbil, opptil 11 kw.

Standard

2. etasje vaskerom

Golv: belegg

Vegg: baderomsplater

Tak: malte slette plater i himling

Utstyrt med: toalett, opplegg for vaskemaskin/ tørketrommel og innredning med servant.

1. etasje bad

Golv: fliser

Vegg: fliser

Tak: malte slette plater i himling

Utstyrt med: vegghengt toalett, dusjhjørne og innredning med servant

Ein gjer merksam på at det som regel vil vera diverse mindre hol i overflater etter bilete/hyller osb, og noko misfarging/skjolder der bilete/hyller/ møblar osb. har vore plassert. På golv vil det som regel vera diverse slitasje, og noko misfarging/riper osb der møblar har vore plassert. Dette vert ansett som normalt for ein brukt bustad.

Eigedommen er gjennomgått av ein bygningskyndig og det er utarbeida ein tilstandsrapport av David Haltvik. Denne er vedlagt salsoppgåva. Følgjande er gitt tilstandsgrad 2 i tilstandsrapporten.

Etasjeskille/gulv mot grunn,TG2

Det er utført en stikkprøve for evt. skjevheter på

gulvet i stue/kjøkken. Kommentar: Kontrollen er utført ved hjelp av laser på tilfeldig punkter for å gi en indikator på eventuelle skjevheter i etasjeskille. Det bør bemerkes at dette kun er en stikkprøve med tilfeldig valgte kontrollpunkter i et rom, og at det ikke kan garanteres at det ikke finnes evt. andre skjevheter. Gulv mot grunn: Denne delen av boligen/leiligheten har ikke gulv mot grunn og er derfor ikke ytterligere kommentert eller kontrollert i denne rapporten.

Vurdering av avvik: Det er målt en lokal høydeforskjell/skjevhet på ca 1 cm i stue/kjøkken. Årsaken er vanskelig å konkludere med, siden det kan skyldes flere forhold. Tiltak vil være å demontere gulv og flytsparkle gulvet for å remontere gulvet igjen. - Men dette bør avklares med utbygger siden boligen er under 5 år, og normal reklamasjonsrett er gjeldene. Risikoen er redusert reklamasjonsrett ovenfor gulvleverandør.

Tiltak: Viser til vurderinger og eventuelle anbefalte tiltak som er nevnt over.

Våtrom - 2. Etasje - Vaskerom - Overflater Gulv,TG2

Viser til "generell" for beskrivelse av overflater.

Fallforhold: Det er utført en stikkprøve for å kontrollere fallforholdene, lokalt fall rundt sluk og høydeforskjell mellom dørterskel og topp slukrist. Ujevnheter kan ikke utelukkes.

Vurdering av avvik: Det er ikke tilfredstillende lokalt fall rundt sluket. Dette medfører en økt fuktbelastning på gulvet, samt uønsket vannoppsamling ved lekkasje fra vanninstallasjoner i rommet. Rommet benyttes ikke med fritt vann ved vanlig bruk, og det er tilstrekkelig lekkasjesikring med høy terskel ved døren. På bakgrunn av dette

anses det ikke som hensiktsmessig å utbedre forholdene nå.

Tiltak: Viser til vurderinger og eventuelle anbefalte tiltak som er nevnt over.

1. Etasje - Bad Overflater Gulv,TG2

Viser til "generell" for beskrivelse av overflater.

Fallforhold: Det er utført en stikkprøve for å kontrollere fallforholdene, lokalt fall rundt sluk og høydeforskjell mellom dørterskel og topp slukrist. Ujevnheter kan ikke utelukkes.

Vurdering av avvik: Det er under 25 mm (målt 16 mm) høydeforskjell mellom sluk og gulv ved dør. Dette øker risikoen for skader ved lekkasje eller mye vannsøl, og bruken av rommet bør ta hensyn til dette. Det vil ikke være økonomisk forsvarlig å utbedre forholdene.

Tiltak: Viser til vurderinger og eventuelle anbefalte tiltak som er nevnt over.

Innbo og løsøre

Bransjens liste over løsøre og tilbehør legges til grunn for salget dersom ikke annet fremkommer av salgsoppgaven. Listen følger vedlagt salgsoppgaven. Det er full avtalefrihet om hva som skal følge med bolig og fritidsbolig ved salg. Hvis hvitevarer og/eller annet teknisk utstyr medfølger, gis det ingen garantier i forhold til tilstand, funksjonalitet og levetid på disse.

Hvitevarer

Kun hvitevarer som er spesifikt angitt i salgsoppgaven, følger med. Dette gjelder uavhengig

av om hvitevaren(e) eventuelt kan anses som integrerte.

Hvitevarer på kjøkken følger med.

Parkering

Det er asfaltert innkøyrsel og plass til to bilar utenfor inngangspartiet.

Det er gjesteparkering på asfaltert område ved nedkjøring til feltet.

Diverse

Etter aksept av bud, vil eiendommens salgssum bli meddelt de som ev. måtte etterspørre denne. Eiendommens salgssum vil bli offentlig tilgjengelig ved overføring av hjemmel.

Energi

Oppvarming

Golvvarme med varmekabler (se romnavn under elektrisk).

Luft-til-luft varmepumpe i stove/kjøken.

Energikarakter

Ikke angitt

Energifarge

Ikke angitt

Økonomi

Tot prisant. ekskl. omk.

Kr 3 850 000

Kommunale avgifter

Kr 14 244

Info kommunale avgifter

Dei kommunale avgiftene for 2023 var fordelt slik:

Årsavgift avløp kr. 5.975

Årsavgift renovasjon kr. 1.387,52

Årsavgift vann kr. 6881,24

Det er fritak for eiendomsskatt dei 5 første åra.

Prognosen for 2024 er kr. 15.975,-

Tilbud lånefinansiering

Aktiv Eiendomsmegling samarbeider med sparebankene i Eika Alliansen om formidling av finansielle tjenester. Ta gjerne kontakt med megler for formidling av et uforpliktende tilbud om finansiering. Meglerforetaket kan motta provisjon ved formidling av finansielle tjenester.

Boenheten

Eierbrøk

102/2380

Felleskostnader inkluderer

Felleskostnader kr. 462,5 pr mnd.

1.100,- pr år i renovasjon

Felleskostnader pr. mnd

Kr 554

Sameiet

Sameienavn

Sameige Seljehaugen

Organisasjonsnummer

926185829

Om sameiet

Sameige i Krokavegen består av 28 leilegheiter

fordelt på 7 firemannsbustader.

Sameige har felles forsikring

Styregodkjennelse

Det kreves ikke styrets godkjennelse ved

overtakelse.

Vedtekter/husordensregler

Sameigets vedtekter kan lesast ho meklar

Dyrehold

Det er lov med dyr, så lenge det ikkje er til sjenanse

for dei andre i sameige.

Offentlige forhold

Eiendommens betegnelse

Gårdsnummer 91, bruksnummer 17,

seksjonsnummer 6 i Tysnes kommune.

Tinglyste heftelser og rettigheter

På eiendommen er det tinglyst følgende heftelser og

rettigheter som følger eiendommens matrikkel ved

overskjøting til ny hjemmelshaver:

4616/91/17/6:

10.02.1868 - Dokumentnr: 900087 - Utskifting

Overført fra: Knr:4616 Gnr:91 Bnr:17

Gjelder denne registerenheten med flere

24.10.1941 - Dokumentnr: 1707 - Utskifting

Overført fra: Knr:4616 Gnr:91 Bnr:17

Gjelder denne registerenheten med flere

15.03.1958 - Dokumentnr: 990441 - Elektriske

kraftlinjer

Rettighetshaver:Tysnes Kraftlag.

Overført fra: Knr:4616 Gnr:91 Bnr:17

Gjelder denne registerenheten med flere

03.02.1960 - Dokumentnr: 347 - Bestemmelse om

gjerde

Overført fra: Knr:4616 Gnr:91 Bnr:17

Gjelder denne registerenheten med flere

07.12.2001 - Dokumentnr: 10762 - Bestemmelse om

veg

Rettighetshaver: Knr:4616 Gnr:91 Bnr:15

Bestemmelse om kloakkledning

Med flere bestemmelser

Overført fra: Knr:4616 Gnr:91 Bnr:17

Gjelder denne registerenheten med flere

26.02.2002 - Dokumentnr: 1808 - Jordskifte

Overført fra: Knr:4616 Gnr:91 Bnr:17

Gjelder denne registerenheten med flere

31.08.2020 - Dokumentnr: 2942701 - Seksjonering

Opprettet seksjoner:

Snr: 6

Formål: Bolig

Tilleggsdel: Bygning

Sameiebrøk: 102/2380

Ferdigattest/brukstillatelse

Det foreligger ferdigattest for hus nr. 2 - seksjon 5, 6,

7 og 8 - Krokavegen 33, 35, 37, 39 - Krokjen/lande,

datert 29.03.2022

Vei, vann og avløp

Det er kommunal veg fram til eigedommen til

sameige, og ned langs husene. Innkøyrsele er

privat..

Det er offentlig vatn og avløp.

Regulerings og arealplaner

Eigedommen ligger i eit område regulert til bustad.

Plan-ID 2011.01, "Bustadfelt, Land, krokjen"

Adgang til utleie

Det er ikke kjent at det foreligger offentligrettslige

regler som er til hinder for at hele eiendommen leies

ut.

Kommentar konsesjon

Erverv av eiendommen er konsesjonsfritt.

Kommentar odelsrett

Det er ikke odell på eiendommen.

Kontraktsgrunnlag

Salgs- og betalingsvilkår

Eiendommen skal overleveres til kjøper i tråd med

det som er avtalt. Det er viktig at kjøper setter seg

grundig inn i alle salgsdokumentene, herunder

salgsoppgave, tilstandsrapport og selgers

egenerklæring. Kjøper anses kjent med forhold som

er tydelig beskrevet i salgsdokumentene. Forhold

som er beskrevet i salgsdokumentene kan ikke

påberopes som mangler. Dette gjelder uavhengig av

om kjøper har lest dokumentene. Alle interessenter

oppfordres til å undersøke eiendommen nøye, gjerne sammen med fagkyndig, før bud inngis. Kjøper som velger å kjøpe usett, kan som hovedregel ikke gjøre gjeldende som mangel noe kjøper burde blitt kjent med ved undersøkelse av eiendommen, eller som er tydelig beskrevet i salgsdokumentene. Hvis noe trenger avklaring, anbefaler vi at kjøper rådfører seg med eiendomsmeidler eller en fagkyndig før det legges inn bud.

Kjøper har krav på at eiendommen er i henhold til avtalen. Hvis det ikke er avtalt noe særskilt, kan eiendommen ha en mangel dersom den ikke er slik kjøper må kunne forvente ut ifra blant annet boligens alder, type og synlige tilstand. Det samme gjelder hvis det er holdt tilbake eller gitt uriktige opplysninger om eiendommen som ikke er rettet i tide på en tydelig måte, og man må gå ut fra at opplysningen har virket inn på avtalen. En bolig som har blitt brukt i en viss tid, har vanligvis blitt utsatt for slitasje, og skader kan ha oppstått. Slik bruksslitasje må kjøper regne med, og det kan avdekkes enkelte forhold etter overtakelse som gjør utbedringer nødvendig. Normal slitasje og skader som trenger utbedring, er innenfor hva kjøper må forvente, og vil ikke utgjøre en mangel.

Boligen kan også ha en mangel hvis opplyst areal avviker fra faktisk størrelse. Avviket må være minst 2 prosent, og minst 1 kvadratmeter. Det er likevel ikke en mangel dersom selger godtgjør at kjøperen ikke la vekt på opplysningen, jf. avhendingsloven § 3-3 (2). Ved beregning av et eventuelt prisavslag eller erstatning, må kjøper selv dekke tap/kostnader opp til et beløp på kr 10 000 (egenandel). Egenandel kommer først på tale når det er konstatert mangel

ved eiendommen.

Hvis kjøper ikke er forbruker, selges eiendommen "som den er", og selgers ansvar er da begrenset, jf. avhl. § 3-9, første ledd 2. pkt. Avhl. § 3-3 (2) fravikes, og hvorvidt et innendørs arealavvik karakteriseres som en mangel vurderes etter avhl. § 3-8. Informasjon om kjøpers undersøkelsesplikt, herunder oppfordringen om å undersøke eiendommen nøye, gjelder også for kjøpere som ikke anses som forbrukere. Med forbrukerkjøp menes kjøp av eiendom når kjøperen er en fysisk person som ikke hovedsakelig handler som ledd i næringsvirksomhet.

Overtakelse

Overtakelse etter nærmere avtale med selger.

Dersom annet ikke avtales, sendes skjøte/hjemmelsdokument for tinglysning i etterkant av overtakelse.

Budgivning

Budgivning i forbrukerforhold

Budgivere oppfordres til å legge inn bud elektronisk. Dette gjøres på eiendommens hjemmeside på aktiv.no, ved å bruke «Gi bud»-knappen. Ved elektronisk budgivning, samtykker budgiver til elektronisk kommunikasjon. Eiendomsmeidler skal legge til rette for en forsvarlig avvikling av budrunden og kan ikke videreformidle bud med en kortere akseptfrist enn kl. 12.00 første virkedag etter siste annonserte visning. Etter klokken 11:30 anbefaler vi akseptfrist på minimum 30 minutter. Bud bør legges inn i god tid før konkurrerende buds akseptfrist utløper. For øvrig henvises til forbrukerinformasjon om budgivning i

salgsoppgaven. Oppdragsgiver er oppfordret til å ikke ta imot bud direkte fra budgiver, men å henvise budgiver videre til megler. Som kjøper vil du få forelagt kopi av budjournal. Alle bud vil bli gjort kjent for kjøper og selger i handelen. Øvrige budgivere kan be om å få en kopi av budjournal i anonymisert form.

Budgivning utenfor forbrukerforhold

Budgivere oppfordres til å legge inn bud elektronisk. Dette gjøres på eiendommens hjemmeside på aktiv.no, ved å bruke «Gi bud»-knappen. Ved elektronisk budgivning, samtykker budgiver til elektronisk kommunikasjon. Det anbefales at hvert bud har en akseptfrist som muliggjør en forsvarlig avvikling av budrunden. Vi anbefaler minimum 30 minutter akseptfrist. Oppdragsgiver er oppfordret til å ikke ta imot bud direkte fra budgiver, men å henvise budgiver videre til megler.

Opplysningene i salgsoppgaven er godkjent av selger. Alle interessenter oppfordres imidlertid til grundig besiktigelse av eiendommen, gjerne sammen med fagmann før bud inngis.

Omkostninger kjøpers beskrivelse

Salgsoppdrag
3 850 000 (Prisantydning)

Omkostninger
96 250 (Dokumentavgift)
240 (Pantebrev kjøper)
500 (Tinglysningsgebyr pantedokument)
500 (Tinglysningsgebyr skjøte)
10 400 (Boligkjøperforsikring – fem års varighet (valgfritt))
2 800 (Boligkjøperforsikring Help Pluss - ett års

varighet (valgfritt))

97 490 (Omkostninger totalt)
107 890 (med Boligkjøperforsikring - fem års varighet)
110 690 (med Boligkjøperforsikring inkludert ett år med Help Pluss)

3 947 490 (Totalpris. inkl. omkostninger)
3 957 890 (Totalpris. inkl. omkostninger (med Boligkjøperforsikring - fem års varighet))
3 960 690 (Totalpris. inkl. omkostninger (med Boligkjøperforsikring inkludert ett år med Help Pluss))

Omkostninger kjøpers beløp

Kr 97 490

Betalingsbetingelser

Med mindre annet er avtalt forutsettes det at kjøpesum inkludert omkostninger er innbetalt og disponibelt på meglerforetakets klientkonto innen overtakelse. Kjøpesummen skal innbetales fra norsk finansinstitusjon og/eller fra kjøpers egen konto i norsk finansinstitusjon.

Hvitvaskingsreglene

Megler har plikt til å gjennomføre kundetiltak. Hvis kjøper ikke bidrar til at megler får gjennomført kundetiltak og dette fører til at transaksjonen ikke kan gjennomføres eller blir forsinket, misligholder kjøper avtalen. Etter 30 dager er misligholdet vesentlig. Dette gir selger rett til å heve og gjennomføre deknings salg for kjøpers regning.

Personopplysningsloven

Personopplysninger blir behandlet i samsvar med

personopplysningsloven.

Boligselgerforsikring

Selger har tegnet boligselgerforsikring som dekker selgers ansvar etter avhendingsloven begrenset oppad til MNOK 14. I den forbindelse har selger utarbeidet en egenerklæring som kjøper bør gjøre seg kjent med før budgivning.

Boligkjøperforsikring

Vedlagt i salgsoppgaven følger informasjon om Boligkjøperforsikring Pluss og Boligkjøperforsikring fra HELP Forsikring AS. Boligkjøperforsikring er en rettshjelpsforsikring som gir trygghet og profesjonell juridisk hjelp dersom det oppdages uventede feil eller mangler ved boligen de neste fem årene. Boligkjøperforsikring Pluss har samme dekning som boligkjøperforsikring, med tillegg av fullverdig advokathjelp på viktige rettsområder i privatlivet. Les mer om begge forsikringene i vedlagte materiell eller på help.no. Det gjøres oppmerksom på at boligkjøperforsikring kun kan tegnes av forbruker. Meglerforetaket mottar kr 4 200/4 600/5 000 i kostnadsgodtgjørelse, avhengig av boligtype, samt et tillegg på kr 1 000 ved salg av Boligkjøperforsikring Pluss.

Oppdragsansvarlig

Elisabeth Nonås Fylkesnes
Eiendomsmegler MNEF / Partner
elisabeth.fylkesnes@aktiv.no
Tlf: 970 61 685

Aktiv Eiendomsmegling avdeling Stord, Hamnegata
2
5411 Stord

Salgsoppgavedato

11.10.2024



EGENERKLÆRINGSSKJEMA

Til orientering vil dette skjema være en del av salgsoppgaven

Meglerfirma	
Aktiv EM Sunnhordland	
Oppdragsnr.	
1504240054	
Selger 1 navn	Selger 2 navn
Cecilie Fagerbakk	Mikal Fagerbakk
Gateadresse	
Krokavegen 37	
Poststed	Postnr
TYSNES	5680
Er det dødsbo?	
<input checked="" type="checkbox"/> Nei <input type="checkbox"/> Ja	
Avdødes navn	
Er det salg ved fullmakt?	
<input checked="" type="checkbox"/> Nei <input type="checkbox"/> Ja	
Hjemmelshavers navn	
Har du kjennskap til eiendommen?	
<input type="checkbox"/> Nei <input checked="" type="checkbox"/> Ja	
Når kjøpte du boligen?	
År	2021
Hvor lenge har du eid boligen?	
Antall år	3
Antall måneder	8
Har du bodd i boligen siste 12 måneder?	
<input type="checkbox"/> Nei <input checked="" type="checkbox"/> Ja	
I hvilket forsikringselskap har du tegnet villa/husforsikring?	
Forsikringselskap	
Polise/avtalnr.	

Spørsmål for alle typer eiendommer

- 1 Kjenner du til om det er/har vært feil tilknyttet våtrommene, f.eks. sprekker, lekkasje, råte, lukt eller soppkader?
 Nei Ja

Initialer selger: CF, MF

1

- 2 Kjenner du til om det er utført arbeid på bad/våtrom?
Svar
- 3 Kjenner du til om det er/har vært tilbakeslag av avløpsvann i sluk eller lignende?
 Nei Ja
- 4 Kjenner du til feil eller om har vært utført arbeid/kontroll på vann/avløp?
Svar
- 5 Kjenner du til om det er/har vært problemer med drenering, fuktinnslag, øvrig fukt eller fuktmerker i underetasje/kjeller?
 Nei Ja
- 6 Kjenner du til om det er/har vært utettheter i terrasse/garasje/tak/fasade?
 Nei Ja
- 7 Kjenner du til om det er/har vært problemer med ildsted/skorstein/pipe f.eks. dårlig trekk, sprekker, pålegg, fyringsforbud eller lignende?
 Nei Ja
- 8 Kjenner du til om det er/har vært f.eks. sprekker i mur, skjeve gulv eller lignende?
 Nei Ja
- 9 Kjenner du til om det er/har vært sopp/råteskader/insekter/skadedyr på eiendommen som rotter, mus, maur eller lignende?
 Nei Ja
- 10 Kjenner du til om det er/har vært skjeggkre i boligen?
 Nei Ja
- 11 Kjenner du til om det er/har vært utført arbeid på el-anlegget eller andre installasjoner (f.eks. oljetank, sentralfyr, ventilasjon)?
Svar
- 12 Kjenner du til om det er utført kontroll av el-anlegget og/eller andre installasjoner (f.eks. oljetank, sentralfyr, ventilasjon)?
 Nei Ja
Beskrivelse
- 13 Har du ladeanlegg/ladeboks for elbil i dag?
 Nei Ja
Beskrivelse
- 14 Kjenner du til om ufaglærte har utført arbeid som normalt bør utføres av faglærte, utover det som er nevnt tidligere (f.eks. drenering, murerarbeid, tømmerarbeid etc)?
 Nei Ja
- 15 Er det nedgravd oljetank på eiendommen?
 Nei Ja
- 16 Kjenner du til om det har vært utført arbeid på terrasse/garasje/tak/fasade?
Svar
- 17 Selges eiendommen med utleiedel, leilighet, hybel eller tilsvarende?
 Nei Ja
- 18 Kjenner du til om det er innredet/bruksendret/bygget ut i kjeller eller loft eller andre deler av boligen?
 Nei Ja
- 19 Kjenner du til forslag eller vedtatte reguleringsplaner, andre planer, nabovarsel eller offentlige vedtak som kan medføre endringer i bruken av eiendommen eller av dens omgivelser?
 Nei Ja
- 20 Kjenner du til om det foreligger påbud/heftelser/krav/manglende tillatelser vedrørende eiendommen?
 Nei Ja

Initialer selger: CF, MF

2

Document reference: 1504240054

Document reference: 1504240054

- 21 Er det foretatt radonmåling?
 Nei Ja
- 22 Kjenner du til manglende brukstillatelse eller ferdigattest?
 Nei Ja
- 23 Kjenner du til om det foreligger skaderapporter/ tilstandsvurderinger eller utførte målinger?
 Nei Ja
- 24 Er det andre forhold av betydning ved eiendommen som kan være relevant for kjøper å vite om (f.eks. rasfare, tinglyste forhold eller private avtaler)?
 Nei Ja

Spørsmål for bolig i sameie/borettslag/boligaksjeselskap:

- 25 Kjenner du til om sameiet/laget/selskapet er involvert i tvister av noe slag?
 Nei Ja
- 26 Kjenner du til vedtak/forslag til vedtak om forhold vedr. eiendommen som kan medføre økte felleskostnader/økt fellesgjeld?
 Nei Ja
- 27 Kjenner du til om det er/har vært sopp/råteskader/insekter/skadedyr i sameiet/laget/selskapet (fellesareal eller i andre boliger) som rotter, mus, maur eller lignende?
 Nei Ja
- 28 Kjenner du til om det er/har vært skjeggkre i sameiet/laget/selskapet (fellesareal eller i andre boliger)?
 Nei Ja

Tilleggskommentar

Jeg bekrefter at opplysningene er gitt etter beste skjønn. Jeg er kjent med at dersom jeg har gitt ufullstendige, uriktige eller misvisende opplysninger om eiendommen, vil forsikringssselskapet kunne søke hel eller delvis regress for sine utbetalinger eller redusere sitt ansvar helt eller delvis, jfr. vilkår for boligselgerforsikring punkt 7.1 og forsikringsavtaleloven kapittel 4.

Jeg er orientert om mitt mulige ansvar som selger etter avhendingsloven, eventuelt etter kjøpsloven (aksjeboliger), og om forsikringsgiver sitt boligselgerforsikringstilbud.

Jeg er klar over at avtale om forsikring er bindende. Jeg er også klar over at premietilbudet først kan påberopes når boligen er solgt (budaksept). Premietilbudet som er gitt av megler er bindende for forsikringsgiver i 6 – seks – måneder fra oppdragsinngåelse med megler.

Etter dette vil premien og forsikringsvilkårene kunne justeres. Når premietilbudet ikke lenger er bindende for forsikringssselskapet må egenerklæringsskjemaet signeres på nytt og eventuelle endringer påføres. Det vil da være forsikringspremien og forsikringsvilkårene på ny signeringsdato som legges til grunn.

Det kan ikke tegnes boligselgerforsikring ved følgende salg:

- mellom ektefeller eller slektninger i rett oppstigende eller nedstigenede linje, søsken, eller
- mellom personer som bor eller har bodd på boligeiendommen og/eller
- når salget skjer som ledd i sikredet næringsvirksomhet/er en næringseiendom
- etter at boligeiendommen er lagt ut for salg.
- ved salg av helårs- og fritidsbolig er det krav til at det foreligger tilstandsrapport i henhold til Forskrift til avhendingslova (tryggere bolighandel).

Forsikringssselskapet kan ved skriftlig samtykke akseptere tegning av forsikring også i ovennevnte tilfeller.

Dersom forsikringssselskapet ikke har gitt skriftlig samtykke, kan erstatningen bortfalle.

Ved oppgjørsoppdrag trer forsikringen i kraft når kontrakten er signert av begge parter, begrenset til siste 12 måneder før overtakelse.

Forøvrig oppfordrer selger potensielle kjøpere til å undersøke eiendommen grundig, jf avhendingsloven § 3-10 og kjøpsloven § 20 (aksjeboliger).

Gyldig forsikring forutsetter at det for helårs- og fritidsbolig foreligger tilstandsrapport som er i henhold til Forskrift til avhendingslova (tryggere bolighandel).

- Jeg ønsker boligselgerforsikring, og bekrefter å ha mottatt og lest forsikringsvilkårene og informasjonsbrosjyre til selger i forbindelse med kjøp av boligselgerforsikring. Forsikringen trer i kraft på det tidspunkt det foreligger en budaksept mellom partene, begrenset til tolv måneder før overtagelse. Ved oppgjørsoppdrag trer forsikringen i kraft når kontrakten er signert av begge parter, begrenset til siste 12 måneder før overtakelse. Jeg bekrefter med dette at eiendommen ikke er en næringseiendom, at den ikke selges som ledd i næringsvirksomhet eller mellom ektefeller eller slektninger i rett oppstigende eller nedstigende linje, søsken, eller mellom personer som bor eller har bodd på boligeiendommen. Gyldig forsikring forutsetter at det for helårs- og fritidsbolig foreligger tilstandsrapport som er i henhold til Forskrift til avhendingslova (tryggere bolighandel). Forsikringen er ugyldig dersom den tegnes i strid med forsikringsvilkårene. Jeg er innforstått med at eiendomsmegleren ikke har fullmakt til å gjøre unntak fra ovennevnte begrensninger. Jeg er oppmerksom på at 8% av total forsikringskostnader honorar til Söderberg & Partners.
- Jeg ønsker ikke boligselgerforsikring, men megler har tilbudt meg å kjøpe slik forsikring.
- Jeg kan ikke kjøpe boligselgerforsikring ihht vilkår.

NAME OF SIGNER	IDENTIFIER	TIME	ELECTRONIC ID
Cecilie Fagerbakk	1a9bb62a981ea2921e3eb31 0e6338117f1375a0f	11.10.2024 17:26:48 UTC	Signer authenticated by Nets One time code

NAME OF SIGNER	IDENTIFIER	TIME	ELECTRONIC ID
Mikal Fagerbakk	c495b55c94904c4514208b f7afc7d17b6a13e22d	11.10.2024 17:23:29 UTC	Signer authenticated by Nets One time code

Document reference: 1504240054

- This is a PDF document digitally signed by Nets' E-Signing service.
- The document's integrity is protected by signing and sealing the contents with a certificate issued to Nets by a third party. Validating the signature confirms that the contents have not been modified since the time of signing.
- For more information about document formats, see <https://www.nets.eu/developer>



Tilstandsrapport

- Boligbygg med flere boenheter
- Krokavegen 37, 5680 TYSNES
- TYSNES kommune
- # gnr. 91, bnr. 17, snr. 6

Sum areal alle bygg: BRA: 113 m² BRA-i: 108 m²



Befaringsdato: 11.06.2024 Rapportdato: 14.07.2024 Oppdragsnr.: 14106-1440 Referansenummer: DM7603

Autorisert foretak: Hardingtakst AS Sertifisert Takstingeniør: David Haltvik



Rapporten kan brukes i inntil ett år etter befaringsdatoen, og kan ikke gjenbrukes ved flere boligsalg i denne perioden. For eiendomsoverdragelser fra 1.1.2024, må selger sørge for at areal i rapporten er oppdatert og følger ny bransjestandard for areal. Skjer det endringer, oppstår skader også videre på boligen, bør du som selger be om oppdatert rapport.

Norsk takst

Norsk takst er bransjeorganisasjonen for landets bygningssakkyndige og takstforetak, med om lag 1400 sertifiserte medlemmer fordelt på omtrent 1000 bedrifter. I boligomsetningen regnes takstrapportene som et helt avgjørende element i den informasjonen som gjøres tilgjengelig for kjøper. Årlig leverer medlemmene rundt 120.000 slike takster. Det gir unik oversikt over norske boliger, og bidrar til at alle oppdrag kan utføres med utgangspunkt i erfaringsbasert kvalitet.



Det stilles høye krav til utdanning, sertifisering og yrkesetikk. Norsk takst er opptatt av at boligomsetningen skal være trygg, og legger vekt på å opptre uavhengig av andre bransjeaktører. Bygningssakkyndige fakturerer sine tjenester uten hensyn til hvilken pris som oppnås, og skal heller ikke på annen måte ha noen egeninteresse knyttet til handelen.

Uavhengighet og god fagkunnskap har over tid bygget troverdighet og tillit. Både selger og kjøper skal kunne stole på bygningssakkyndiges vurderinger. For tilfeller der det likevel skulle oppstå misnøye med utført arbeid, har vi sammen med Forbrukerrådet etablert en klagenemnd.

Norsk takst har en sentral rolle i utviklingen av norske standarder, regler og profesjonsprinsipper, og representerer bransjen i alle relevante internasjonale fora. Dette sikrer at norske bygningssakkyndige tidlig kan tilpasse seg krav og bransjetrender fra utlandet, samtidig som takseringsfaget får en norsk stemme på verdensbasis. Organisasjonen bidrar i næringspolitisk sammenheng, og har vært en pådriver for å sikre at lover og regler gir trygghet for forbrukerne i boligomsetningen.

Hardingtakst AS

- Ditt lokale takstfirma

Hardingtakst har levert flere tusen takstrapportar i Hardanger og omkringliggende kommunar, som gjev oss ein unik lokalkunnskap om marknaden. Lokalkunnskap med ei allsidig og solid byggfagleg utdanning er ein føremon i yrket som takstmann.

Våre kundar er mellom anna privatkundar, kommunar, finansinstitusjonar, meklarar og advokatar. Me leverer tilstandsrapport, verditakst, verddivurdering, tomtetakst, byggelånsoppfølging, energi- og byggtknisk rådgjeving, uavhengig kontroll, og bistand i samband med overtakingar, reklamasjons- og skadesaker.

Ta kontakt med oss på telefon: 56 12 30 30 eller e-post: post@hardingtakst.no
Sjå også nettsida vår: www.hardingtakst.no



Rapportansvarlig

David H

David Haltvik

Uavhengig Takstingeniør

david@hardingtakst.no

905 34 740



Krokavegen 37, 5680 TYSNES
Gnr 91 - Bnr 17
4616 TYSNES

Hardingtakst AS
Hardangerfjordvegen 451
5610 ØYSTESE



Dette trenger du å vite om tilstandsrapporten



Hva er en tilstandsrapport?

En tilstandsrapport beskriver synlige skader/avvik eller tegn på skader/avvik på boligen. Rapporten fremhever vanligvis ikke positive egenskaper ved boligen.



Hva vurderer en bygningssakkyndig?

Den bygningssakkyndige vurderer boligen ut fra hva man kan forvente av en bygning av samme alder og type. Vurderingen gjøres som regel mot hvordan det var vanlig å bygge og regler som gjaldt da boligen ble oppført (søknadstidspunktet). Forhold som er vanlige for bygningens alder, slik som slitasje etter normal bruk regnes ikke som avvik.



Hva inneholder tilstandsrapporten?

Den bygningssakkyndige undersøker rom og bygningsdeler slik det kommer frem av [Forskrift til avhendingsloven](#). Tilstandsrapporten inneholder bare avvik som den bygningssakkyndige kan se eller kontrollere med enkle hjelpemidler. Det gjøres ikke nærmere undersøkelser slik som åpning av vegger eller andre bygningsdeler. I vegg mot våtrom og rom under terreng kan det borres et hull for å gjøre enkle undersøkelser slik som fuktøk.

Når du kjøper en brukt bolig

Når du kjøper en brukt bolig, er det viktig å være oppmerksom på at dette ikke kan sammenlignes med å kjøpe en ny bolig. Måten boligen ble bygget på kan være annerledes enn i dag. Bygninger svekkes over tid, og utsettes for slitasje blant annet på grunn av bruk og vær og vind. Mange boliger fornyes helt eller delvis, noen i flere omganger, eller det oppføres tilbygg. Særlig for boliger som er pusset opp eller endret, er det viktig å merke seg at fornyelse av overflater ikke nødvendigvis betyr at bygningsdeler under er forbedret.

Vurdering mot byggeår

Den bygningssakkyndige vil vurdere boligen mot hvordan det var vanlig å bygge og regler som gjaldt da bygningen ble oppført (søknadstidspunktet). Den bygningssakkyndige ser etter avvik som har betydning for og som reduserer boligens funksjon og verdi, og som kommer frem av Forskrift til avhendingslova. Noen rom og bygningsdeler slik som bad og vaskerom, og forhold som gjelder sikkerhet mot brann, rekkverk og trapper osv., vil den bygningssakkyndige vurdere mot dagens regelverk. Etter dagens regelverk vil disse kunne få en tilstandsgrad 2 eller 3 uten at det nødvendigvis er krav om at avviket må utbedres.

Tilstandsrapporten beskriver ikke hele boligen

BYGNINGSSAKKYNDIGE SER FOR EKSEMPEL IKKE PÅ (MED MINDRE BYGNINGSDELEN ER NEVNT I RAPPORTEN)

- vanlig slitasje og normal vedlikeholdstilstand
- bagatellmessige forhold som ikke påvirker bygningens bruk eller verdi vesentlig
- etasjeskillere
- tilleggsbygg slik som garasje, bod, annek, naust også videre
- utvendige trapper
- støttemurer
- skjulte installasjoner
- installasjoner utenfor bygningen
- full funksjonstesting av el- og VVS-installasjoner
- geologiske forhold og bygningens plassering på grunnen
- bygningens planløsning
- bygningens innredning
- løstørre slik som hvitevarer
- utendørs svømmebasseng og pumpeanlegg
- bygningens estetikk og arkitektur
- bygningens lovlighet (bortsett fra bruksendringer, brannceller og forhold som åpenbart kan påvirke helse, miljø og sikkerhet)
- fellesarealer (med mindre boligeier har vedlikeholdsplikt for fellesarealer og dette er kjent for bygningssakkyndig, eller fellesarealet har en særlig tilknytning til boligen).

© iVerdi 2023 © Norsk takst 2023

Malen til denne rapporten, inkludert standardtekstene fra Norsk takst, er vernet etter åndsverkloven og kan kun benyttes av medlemsforetakene i Norsk takst og av takstingeniører som er sertifisert i slikt foretak, samt av kunder hos iVerdi og studenter hos NEAK. For andre aktører er eksemplarframstilling av malen og standardtekster, som utskrift og annen kopiering til bruk som grunnlag for tilsvarende rapporter, bare tillatt når det er hjemlet i lov (kopiering til privat bruk, sitat o.l.) eller avtale med Norsk Takst ([Forside](#)) eller iVerdi ([Hjem-iVerdi](#)).

Utnyttelse i strid med lov eller avtale kan medføre erstatnings- og straffansvar.

Oppdragsnr.: 14106-1440

Befaringsdato: 11.06.2024

Side: 3 av 17

Dette trenger du å vite om tilstandsrapporten

Tilstanden vurderes med ulike tilstandsgrader

Tilstanden gir uttrykk for en gitt forventet tilstand, blant annet vurdert ut fra alder og normal bruk. Ved Tilstandsgrad 0 (TG0) og Tilstandsgrad 1 (TG1) gir den bygningssakkyndige normalt ingen begrunnelse for valg av tilstandsgrad. Grunnen er at bygningen eller bygningsdelen da bare har normal slitasje. Ved skjulte konstruksjoner kan alder alene avgjøre tilstandsgrad. Når bygningssakkyndige anbefaler tiltak, for eksempel utbedringer, må brukeren av rapporten vurdere om tiltakene er nødvendige og lønnsomme.

Når den bygningssakkyndige velger tilstandsgrad, baseres vurderingen på faste kriterier som følger av gjeldende bransjestandard for Teknisk tilstandsanalyse ved omsetning av bolig og Forskrift til avhendingslova.



TILSTANDSGRAD 0, TG0: INGEN AVVIK

Bygningsdelen skal være tilnærmet ny, ikke vise tegn på slitasje og det skal være lagt frem dokumentasjon på faglig god utførelse. Det er ingen merknader til delen.



TILSTANDSGRAD 1, TG1: MINDRE AVVIK

Bygningsdelen skal bare ha normal slitasje, og straktiltak skal ikke anses som nødvendig. Graden kan også brukes når delen er ny, men der dokumentasjon på faglig god utførelse mangler.



TILSTANDSGRAD 2, TG2: VESENTLIGE AVVIK OG MINDRE AVVIK SOM ETTER NS 3600 GIR TG 2

Bygningsdelen skal enten ha feil utførelse, en skade eller symptomer på skade, sterk slitasje eller nedsatt funksjon. Graden gis når bygningsdelen trenger vedlikehold eller tiltak i nær fremtid. Graden skal også brukes når delen er gammel og det er grunn til å varsle om faren for skader på grunn av alderen, eller når det er grunn til å overvåke delen spesielt på grunn av fare for større skader eller følgeskader.

Ved avvik som ikke krever umiddelbare tiltak (ingen umiddelbar kostnad) så blir TG2 markert med en lysere farge.



TILSTANDSGRAD 3, TG3: STORE ELLER ALVORLIGE AVVIK

Denne tilstandsgraden brukes ved kraftige tegn på forhold som man må regne med trenger utbedring straks eller innen kort tid. Det er påvist funksjonssvikt eller sammenbrudd.



IKKE UNDERSØKT/IKKE TILGJENGELIG FOR UNDERSØKELSE

Det kan være avvik/skader som ikke er avdekket.

Hva er et anslag på utbedringskostnad?

Hva det vil koste å utbedre rom eller bygningsdeler, er et forsiktig anslag basert på nåværende kvalitet, registrert avvik og angitte tiltak i rapporten. Anslaget er gitt på generelt grunnlag og må ikke forveksles med et pristilbud fra en håndverker. Det kan foreligge avvik og tiltak som ikke kommer frem av rapporten. Utbedringskostnad avhenger blant annet av personlige valg av og markedspris på materialer og tjenesteyter.

I rapporten skal det settes anslag for utbedringskostnad for TG3, og slikt anslag kan også gis ved TG2.



Ingen umiddelbare kostnader



Tiltak under kr 10 000



Tiltak mellom kr 10 000 - 50 000



Tiltak mellom kr 50 000 - 100 000



Tiltak mellom kr 100 000 - 300 000



Tiltak over kr 300 000

Beskrivelse av eiendommen

KORT OPPSUMMERT:

- Sentrumsnært beliggenhet med flott utsikt
- Gode rekreasjonsmuligheter i nærområde
- Tun med plass til to biler
- Høy standard/kvalitet
- Åpen stue/kjøkkenløsning
- Moderne KVIK-kjøkken med integrerte hvitevarer
- Påkostet helfliset bad
- Smartstyring av belysning i boligen
- Bygget etter TEK-17
- Funksjonell og god planløsning
- Stor uteplass, delvis overbygget
- Funksjonell belysning/lyssetting med smart styring
- El-bil lader

BEBYGGELSE:

Eiendommen er bebygget med flere firemannsboliger. Denne leiligheten er fordelt over to plan.

STANDARD:

Boligen er oppført på grunnmur med kjeller/underetasje. Yttervegger av trekonstruksjon med utvendig fasade av bordkledning. Takkonstruksjon i trevirke, yttertak tekket med betongtakstein. Vinduer med isolerglass og ytterdører i trevirke. Ellers er det terrasse/veranda i tilknytning til boligen. Innvendig har våtrom, kjøkken og innvendige overflater en moderne og tidsriktig standard.

OPPVARMING:

- Gulvvarme med varmekabler (se romnavn under elektrisk).
- Luft-til-luft varmepumpe i stue/kjøkken.

TEKNISKE INSTALLASJONER:

- Vannrør av plast i "rør-i-rør" system.
- Avløpsrør av plast.
- Sikringskap med automatsikringer.
- Balansert ventilasjonsanlegg med varmegjenvinner.

VESENTLIG VEDLIKEHOLD OG UTSKIFTINGER:

Nyoppført bolig, uten utførte arbeider etter ferdigstillelse.

Sameie/borettslag er ansvarlig for utvendig bygningsmasse. Se ellers detaljer og beskrivelser i tilstandsrapporten.

Arealer

[Gå til side](#)

Forutsetninger og vedlegg

[Gå til side](#)

Lovlighet

[Gå til side](#)

Boligbygg med flere boenheter

- Det foreligger godkjente og byggemeldte tegninger, som stemmer med dagens bruk

Sammendrag av boligens tilstand

Fordeling av tilstandsgrader

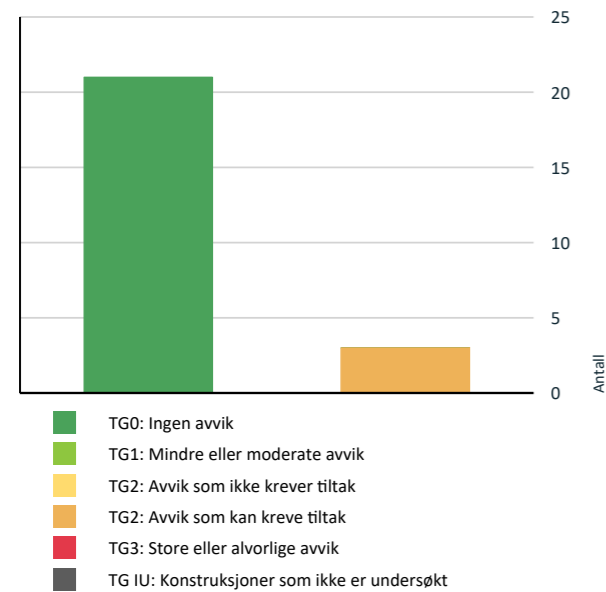

Vil du vite mer om tilstandsgrader? Se side 4.

Spesielt for dette oppdraget/rapporten

Egne forutsetninger for oppdraget:

Denne rapporten er utarbeidet av en uavhengig, nøytral og objektiv bygningsakkyndig uten bindinger til de involverte parter. Formålet med rapporten er å utarbeide et dokument som skal brukes i forbindelse med salg av eiendommen.

Opplysninger om årstall, utskiftninger/fornyelser av rom og bygningsdeler, samt forhold knyttet til vann og avløp, adkomstvei m.m. er i henhold til opplysninger gitt av eier/oppdragsgiver/tilstedeværende, med mindre annet fremgår. Eier/oppdragsgiver skal lese gjennom rapporten og gi tilbakemelding dersom det er feil/faktafeil før bruk.

Ved befaringen var boligen møblert med blant annet innbo og gjenstander som begrenser adkomst og muligheten til å kontrollere deler av boligen. Dette gjelder spesielt i boder og rom som ble benyttet til lagring. Eier/oppdragsgiver skal legge til rette for inspeksjon, inkludert å gi adgang til bygningsdeler og rom. Jeg har ikke flyttet på møbler og inventar som dusjkabinett, vaskemaskin, oppvaskmaskin og andre tunge møbler med mindre dette er nevnt spesifikt. Risikoen for å gjøre skade eller lignende er årsaken til dette.

Jeg tar forbehold om skjulte feil og mangler og forutsetter at muntlige/skriftlige opplysninger stemmer. Hvis kjøper ønsker noe ytterligere undersøkt, kan det evt. Legges forbehold i bud. Der det er anbefalt ytterligere undersøkelser på bygningsdeler kan vi bistå med dette på timebasis utover undersøkelsesnivå i denne rapporten. Undertegnede er ikke gjort kjent med andre relevante forhold som kan ha innvirkning på verdien enn det som er nevnt i dette dokumentet.

I henhold til forskrift til avhendingsloven så settes ikke «anslag for utbedringer» for TG2. Dette settes kun for TG3. Se også "avgrensninger" og øvrige detaljer i rapporten.

Oppsummering av avvik

Vil du vite mer? Se på rommet eller bygningsdelen senere i rapporten.

Boligbygg med flere boenheter

TG 2 AVVIK SOM KAN KREVE TILTAK

- Innvendig > Etasjeskille/gulv mot grunn** [Gå til side](#)
- Våtrom > 2. Etasje > Vaskerom > Overflater Gulv** [Gå til side](#)
- Våtrom > 1. Etasje > Bad > Overflater Gulv** [Gå til side](#)

Tilstandsrapport

BOLIGBYGG MED FLERE BOENHETER

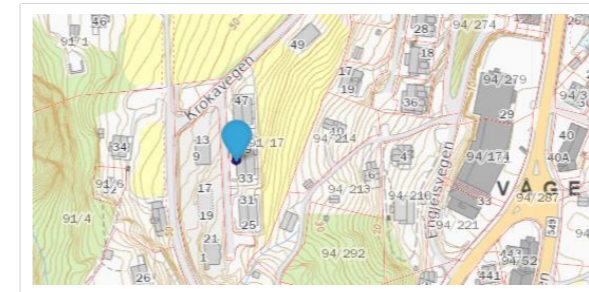

Byggeår
2021

Kommentar

Årstall oppgitt av eier/oppdragsgiver

Anvendelse
Leilighet

UTVENDIG

TG 0 Vinduer og ytterdører

Vinduer med isolerglass og ytterdører i trevirke.

Kommentar:

Det ble utført en tilfeldig funksjonstest av enkelte vinduer og dører. Punktert vindu kan tidvis være vanskelig å avdekke grunnet vær og lys. Justering/normalt vedlikehold vurderes ikke som et vesentlig avvik.

TG 0 Balkonger, terrasser og rom under balkonger

Boligen har terrasse/uteområde/åpent areal.

Kommentar:

- Se "areal" for opplysninger om størrelse.
- Rekkverk vurderes mot dagens krav, uavhengig av krav ved byggeår.

Andre utvendige forhold

Denne boligen er en del av ett boligsameie/borettslag. Vårt oppdrag/mandat gjelder denne seksjonen/andelen og er begrenset til innvendig forhold i leiligheten, samt utvendige forhold som har nær tilknytning til denne leiligheten. (f.eks vindu, ytterdør, terrasse.)

Det er derfor ikke foretatt tilstandsvurdering av bygningsdeler som er underlagt sameiets/borettslagets ansvarsområde. Det gjelder blant annet yttervegger, takkonstruksjon, takteking, drenering, grunnmur, grunn/fundamenter, felles trapper, felles kjeller/loft m.m.

Kommentar:

Det er ikke fremlagt eller opplyst om det foreligger tilstandsrapport for fellesdeler. Dette anbefales på generelt grunnlag.

I større bygg med flere bo-enheter, er det krav til at det skal foreligge brannteknisk dokumentasjon. Jeg har ikke mottatt dette, og heller ikke kontrollert dette nærmere.

INNVENDIG

TG 0 Overflater

Innvendige overflater framstår som moderne, med tidsriktig standard.

Kommentar:

I en brukt bolig kan det forekomme mindre skader som hull, riper, merker, misfarging og skjolder på overflatene. Dette anses som normal slitasje og vurderes ikke som et vesentlig avvik. Det ble ikke flyttet på møbler, innbo og tepper etc. Noen overflater, som for eksempel på våtrom, er vurdert under egne punkter i rapporten.

TG 2 Etasjeskille/gulv mot grunn

Det er utført en stikkprøve for evt. skjevheter på gulvet i stue/kjøkken.

Kommentar:

Kontrollen er utført ved hjelp av laser på tilfeldig punkter for å gi en indikator på eventuelle skjevheter i etasjeskille. Det bør bemerkes at dette kun er en stikkprøve med tilfeldig valgte kontrollpunkter i et rom, og at det ikke kan garanteres at det ikke finnes evt. andre skjevheter.

Gulv mot grunn:

Denne delen av boligen/leiligheten har ikke gulv mot grunn og er derfor ikke ytterligere kommentert eller kontrollert i denne rapporten.

Vurdering av avvik:

• Det er avvik:

Det er målt en lokal høydeforskjell/skjevhet på ca 1 cm i stue/kjøkken. Årsaken er vanskelig å konkludere med, siden det kan skyldes flere forhold. Tiltak vil være å demontere gulv og flytsparkle gulvet for å remontere gulvet igjen. - Men dette bør avklares med utbygger siden boligen er under 5 år, og normal reklamasjonsrett er gjeldene. Risikoen er redusert reklamasjonsrett ovenfor gulvleverandør.

Konsekvens/tiltak

• Tiltak:

Viser til vurderinger og eventuelle anbefalte tiltak som er nevnt over.

Tilstandsrapport

TG 0 Innvendige trapper

Boligen har innvendig trapp.

Kommentar:
Normal slitasje som f.eks bruksmerker vurderes ikke som et avvik.

Andre innvendige forhold

Dersom det er observert, eller gitt opplysninger om skadedyr, eller andre relevante forhold vil dette stå oppført under.

Kommentar:
Det er ikke gitt opplysninger om skadedyr, eller andre relevante forhold.

VÅTROM

2. ETASJE > VASKEROM

Generell

Vaskerom med belegg på gulv, baderomsplater på vegger og malte slette plater i himling. Rommet er innredet med toalett, opplegg for vaskemaskin/tørketrommel og innredning med servant.

Alder:
Rommet er fra byggeår.

Levetid:
Normal levetid for våtrom er fra 15 til 25 år.
- Jo eldre et våtrom er, desto større er risikoen for lekkasjer og skader.

Dokumentasjon/utførelse:
Utover ferdigattest (regnes som dokumentasjon på faglig utførelse), er det ikke fremlagt dokumentasjon på arbeidene. Det opplyses at arbeidene er utført av firma/faglærte.

2. ETASJE > VASKEROM

TG 0 Overflater vegger og himling

Viser til "generell" for beskrivelse av overflater.

2. ETASJE > VASKEROM

TG 2 Overflater Gulv

Viser til "generell" for beskrivelse av overflater.

Fallforhold:
Det er utført en stikkprøve for å kontrollere fallforholdene, lokalt fall rundt sluk og høydeforskjell mellom dørterskel og topp slukrist. Ujevnheter kan ikke utelukkes.

Vurdering av avvik:

- Det er avvik:

Det er ikke tilfredstillende lokalt fall rundt sluket. Dette medfører en økt fuktbelastning på gulvet, samt uønsket vannoppsamling ved lekkasje fra vanninstallasjoner i rommet. Rommet benyttes ikke med fritt vann ved vanlig bruk, og det er tilstrekkelig lekkasjesikring med høy terskel ved døren. På bakgrunn av dette anses det ikke som hensiktsmessig å utbedre forholdene nå.

Konsekvens/tiltak

- Tiltak:

Viser til vurderinger og eventuelle anbefalte tiltak som er nevnt over.

2. ETASJE > VASKEROM

TG 0 Sluk, membran og tettesjikt

Sluk av plast.

2. ETASJE > VASKEROM

TG 0 Sanitærutstyr og innredning

Viser til "generell" for beskrivelse av sanitærutstyr.

Levetid:
Normal levetid for sanitærinstallasjoner er avhengig av flere faktorer, blant annet kvalitet, vedlikehold og bruk. Generelt kan man forvente at sanitærinstallasjoner har en levetid på 10 til 25 år.

2. ETASJE > VASKEROM

TG 0 Ventilasjon

Rommet har mekanisk/balansert avtrekk med tilluft.

2. ETASJE > VASKEROM

TG 0 Tilliggende konstruksjoner våtrom

Hulltaking er ikke nødvendig fordi rommet nylig er oppført eller renoveret og det foreligger dokumentasjon i form av ferdigattest/faktura.

1. ETASJE > BAD

Generell

Tilstandsrapport

Bad med fliser på gulv/vegger og malte slette plater i himling. Rommet er innredet med vegghengt toalett, dusjhjørne og innredning med servant.

Alder:
Rommet er fra byggeår.

Levetid:
Normal levetid for våtrom er fra 15 til 25 år.
- Jo eldre et våtrom er, desto større er risikoen for lekkasjer og skader.
- Generelt anbefales det dusjkabinett på våtrom eldre enn 10 år.

Dokumentasjon/utførelse:
Utover ferdigattest (regnes som dokumentasjon på faglig utførelse), er det ikke fremlagt dokumentasjon på arbeidene. Det opplyses at arbeidene er utført av firma/faglærte.

1. ETASJE > BAD

TG 0 Overflater vegger og himling

Viser til "generell" for beskrivelse av overflater.

1. ETASJE > BAD

TG 2 Overflater Gulv

Viser til "generell" for beskrivelse av overflater.

Fallforhold:
Det er utført en stikkprøve for å kontrollere fallforholdene, lokalt fall rundt sluk og høydeforskjell mellom dørterskel og topp slukrist. Ujevnheter kan ikke utelukkes.

Vurdering av avvik:

- Det er avvik:

Det er under 25 mm (målt 16 mm) høydeforskjell mellom sluk og gulv ved dør. Dette øker risikoen for skader ved lekkasje eller mye vannsøl, og bruken av rommet bør ta hensyn til dette. Det vil ikke være økonomisk forsvarlig å utbedre forholdene.

Konsekvens/tiltak

- Tiltak:

Viser til vurderinger og eventuelle anbefalte tiltak som er nevnt over.

1. ETASJE > BAD

TG 0 Sluk, membran og tettesjikt

Sluk av plast. Det er synlig membran og klemring.

Kommentar:
Membran/tettesjikt er vanskelig å kontrollere uten dokumentasjon.

1. ETASJE > BAD

TG 0 Sanitærutstyr og innredning

Viser til "generell" for beskrivelse av sanitærutstyr.

Levetid:
Normal levetid for sanitærinstallasjoner er avhengig av flere faktorer, blant annet kvalitet, vedlikehold og bruk. Generelt kan man forvente at sanitærinstallasjoner har en levetid på 10 til 25 år.

1. ETASJE > BAD

TG 0 Ventilasjon

Rommet har mekanisk/balansert avtrekk med tilluft.

1. ETASJE > BAD

TG 0 Tilliggende konstruksjoner våtrom

Hulltaking er ikke nødvendig fordi rommet nylig er oppført eller renoveret og det foreligger dokumentasjon i form av ferdigattest/faktura.

KJØKKEN

1. ETASJE > STUE/KJØKKEN

TG 0 Overflater og innredning

Kjøkkeninnredning med slette fronter. Benkeplate av kompaktlaminat. Kjøkkenet er utstyrt med oppvaskmaskin, kjøleskap, og 2 stk stekeovn (en med dampfunksjon) og platetopp.

Generelt:
Hvitevarer er ikke funksjonstestet og heller ikke videre vurdert.
Normal bruksslitasje som hakk, sår og mindre skader blir ikke omtalt.

Fuktmåling:
Det er foretatt en kontroll med fuktindikator på tilgjengelige, og erfaringsmessig utsatte steder. Det er ikke flyttet på hvitevarer/innbo.

1. ETASJE > STUE/KJØKKEN

TG 0 Avtrekk

Kjøkkenventilator med mekanisk avtrekk.

Kommentar:
Det er ikke gitt opplysninger om manglende funksjon ved bruk.

TEKNISKE INSTALLASJONER

Tilstandsrapport

TG 0 Vann og avløpsrør

Vannledninger av plast (rør-i-rør) og avløpsrør av plast.

Generelt:
Vurderingen er basert på det som er synlig og lett tilgjengelig.
Utvendig røropplegg er ikke kontrollert eller vurdert i denne rapporten.

Stoppekran:
Stoppekran er ikke testet, men det er heller ikke gitt opplysninger om kjente feil eller mangler.

Levetid:
Vannledninger av kobber har en normal brukstid på 30 til 50 år.
Vann og avløpsrør av plast har en normal brukstid på 50 år.

TG 0 Ventilasjon

Ventilasjon med balansert ventilasjonsanlegg.

Vedlikehold:
Det anbefales å skifte filter i ventilasjonsaggregatet årlig, og selve aggregatet bør rengjøres hvert annet år.

Kommentar:
Ventilasjon er også videre omtalt og vurdert under evt. toalettrom, våtrom og kjøkken.

TG 0 Varmesentral

Det er montert en luft-til-luft varmepumpe.
Innerdel er plassert i stue/kjøkken.
Årstall/Alder: 2021.

Viktig:
Anlegget er kun enkelt, visuelt kontrollert.

Service/vedlikehold:
Jeg kjenner ikke til servicehistorikk.
Det anbefales regelmessig vedlikehold.

Levetid:
Normal levetid varierer, men generelt kan man forvente omkring 15-20 år. Dette kan imidlertid variere avhengig av flere faktorer, som kvaliteten på utstyret, bruksintensitet, og hvor godt anlegget er vedlikeholdt.

TG 0 Varmtvannstank

Varmtvannsbereider er plassert i/på vaskerom.
Størrelse: Ca 200 liter.
Årstall/alder: 2020.

Viktig:
Dersom varmtvannsbereideren er koblet til med vanlig stikkontakt, og ikke en fast tilkobling, anbefales det på generelt grunnlag å jevnlig se etter varmgang i støpselet.

TG 0 Elektrisk anlegg

Dette er en forenklet kontroll begrenset til de spørsmål og undersøkelser som forskrift til avhendingslova (tryggere bolighandel) § 2-18 inneholder. Dette kan ikke sammenlignes med en kontroll utført av offentlig myndighet (Det lokale eltilsyn) eller registrert elektrovirksomhet, og en bygnings sakkyndig har verken kompetanse eller lov til å foreta en slik kontroll.

Tilstandsgraden er vurdert ut fra den forenklede og begrensede kontrollen som forskriften inneholder. El-anlegget kan ha feil og mangler som en slik forenklet undersøkelse ikke vil avdekke. Vær derfor oppmerksom på denne risikoen, og søk videre veiledning eller få en fullstendig kontroll utført av registrert elektrovirksomhet.

Beskrivelse:
Elektrisk anlegg med automatsikringer.

Varmekabler:
I følge opplysninger/kursfortegnelse er det varmekabler på bad og i éntre. - Jeg har ikke funksjonstestet de, og det er ikke gitt opplysninger om eventuelle kjente feil eller mangler.

Samsvarserklæring:
En samsvarserklæring er et dokument som bekrefter at arbeidet overholder gjeldende forskrift/standard. Erklæringen ble innført i 1999 og utstedes normalt etter at arbeidet er fullført. Det er eierens ansvar å oppbevare, da den fungerer som bevis på at arbeidet er utført av kvalifisert personell og at anlegget er trygt å bruke.

El-kontroll:
Det anbefales regelmessig kontroll av det elektriske anlegget hvert tiende år. Kontrollen innebærer en grundig gjennomgang av det elektriske anlegget, inkludert ledninger, stikkontakter, sikringskap og annet elektrisk utstyr for å avdekke eventuelle feil og mangler som kan utgjøre en risiko for blant annet brann og elektrisk støt.

Inntak og sikringskap

- Foreta en helhetsvurdering av det elektriske anlegget, dets alder, allmenne tilstand og fare for liv og helse. Bør det elektriske anlegget ha en utvidet el-kontroll?
Nei

Arealer, byggetegninger og brannceller

Standard gjeldende fra 01.01.2024

Arealmålinger og arealoppsett er basert på Norsk standard 3940:2023 Areal- og volum-beregninger av bygninger. Arealat gjelder for tidspunktet da boligen ble målt

Hva er måleverdig areal?

Arealat i rommet må ha minst 1,90 m fri høyde over gulvet og minst bredde på 0,60 m. Et loft med skråtak vil for eksempel bare få registrert målbart areal der høyden er minst 1,90 m og bredden minst 0,60 m. Rommet må ha dør eller luke, og gangbart gulv.

Hva er bruksareal?

BRA = BRA-i + BRA-e + BRA-b

Bruksarealet for bygningen er bruttoarealet minus arealet som opptas av yttervegger.

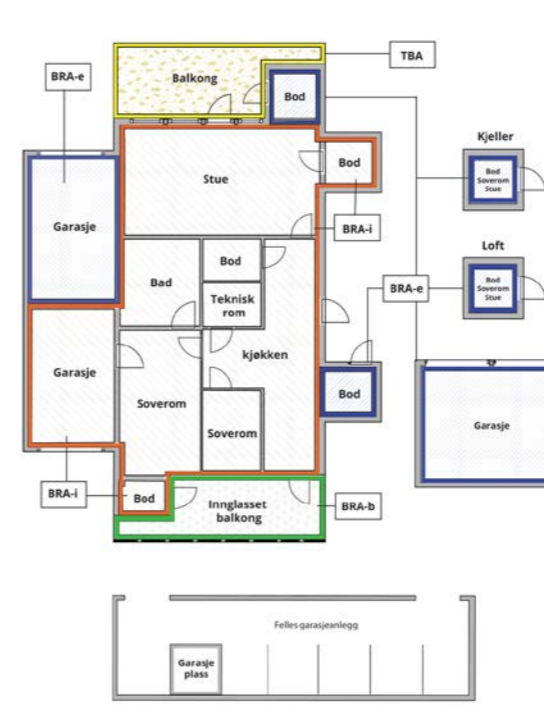

Carport og/eller garasjeplass i felles garasjeanlegg er ikke måleverdig areal

Internt bruksareal (BRA-i)	Arealet innenfor boenheten(e)
Eksternt bruksareal (BRA-e)	Arealet av alle rom utenfor boenheten(e) og som tilhører denne, slik som for eksempel boder
Innglasset balkong mv (BRA-b)	Arealet av innglasset balkong, veranda eller altan når denne er tilknyttet boenheten(e)
Terrasse- og balkongareal (TBA)	Arealet av terrasser, åpne balkonger og åpen altan tilknyttet boenheten(e)

Gulvareal (GUA)
Er sum av BRA (bruksareal) og ALH (areal med lav takhøyde).
Areal med lav takhøyde (ALH) er ikke måleverdig areal, som skyldes skråtak og lav himlingshøyde.
GUA kan opplyses i markedsføring der det er aktuelt for den konkrete boligen og kun sammen med BRA-i, for eksempel der gulvflaten har en verdi og har funksjon ved møblering og bruk av rommene. Ikke innredet areal som kaldloft, måles og oppgis normalt ikke.

Arealet kan ikke alltid fastsettes nøyaktig

Areal kan være komplisert eller umulig å måle opp nøyaktig fordi det er vanskelig å fastslå tykkelsen på innervegger, skjevheter i og utforming av bygningskonstruksjoner som karnapp, buer og vinkler som ikke er rette, åpne rom over flere etasjer og så videre.

Eiendommens markedsverdi kan ikke baseres på en matematisk beregning basert på antall kvadratmeter opplyst i rapporten. Opplysninger om areal kan altså ikke alene benyttes for å beregne eiendommens verdi.

Den bygnings sakkyndige kan avdekke eventuelle bruksendringer og avvik i branncelleinndeling

Den bygnings sakkyndige ser på byggetegninger hvis de er tilgjengelige og dette er en del av oppdraget, og vurderer bruken av boligen opp mot tegningene. Hvis den bygnings sakkyndige avdekker at en bolig ikke ser ut til å være delt opp i brannceller etter kravene i byggt teknisk forskrift på befaringstidspunktet, skal det opplyses om dette.

Reglene om bruksendring og brannceller kan være kompliserte. Søk videre faglige råd om rapporten ikke gir deg svar. Den bygnings sakkyndige kan ikke vurdere og svare på alle spørsmål, og kan heller ikke vite om kommunen kan gi unntak for kravene som gjelder. [Vil du vite mer?](#)

Om brannceller

En branncelle er hele eller avgrensede deler av en bygning hvor en brann fritt kan utvikle seg uten at den kan spre seg til andre bygninger eller andre deler av bygningen i løpet av en fastsatt tid.

Om bruksendring

Bruksendring er å endre bruken av et rom fra en tillatt bruk til en annen. Dette kan kreve søknad og tillatelse, for eksempel hvis du endrer et rom fra bod til soverom eller arbeidsrom, eller hvis du endrer en bolig til to separate boliger.

Rom for varig opphold har krav til takhøyde, romstørrelse, rømningsvei og lysforhold som må være oppfylt. Du kan søke kommunen om unntak for kravene, men kan ikke regne med å få unntak for krav som går på helse og sikkerhet, for eksempel krav til rømningsvei.

Bruksendring som krever godkjenning, og som ikke er søkt bruksendret, er ulovlig. Kommunen kan etter plan- og bygningsloven kapittel 32 forfølge overtredelser. Kommunen kan pålegge deg å avslutte den ulovlige bruken, eventuelt å rette eller tilbakeføre rommet til godkjent bruk.

Arealer

Boligbygg med flere boenheter

Ny arealstandard

Etasje	Bruksareal BRA m ²			SUM	Terrasse- og balkongareal (TBA)	Ikke måleverdig areal (ALH)	Gulvareal (GUA)
	Internt bruksareal (BRA-i)	Eksternt bruksareal (BRA-e)	Innglasset balkong (BRA-b)				
1. Etasje	68	5		73	37		73
2. Etasje	40			40		5	45
SUM	108	5			37	5	118
SUM BRA	113						

Romfordeling

Etasje	Internt bruksareal (BRA-i)	Eksternt bruksareal (BRA-e)	Innglasset balkong (BRA-b)
1. Etasje	Entré , Bad , Soverom , Stue/kjøkken	Bod	
2. Etasje	Loftstue , Soverom 1, Soverom 2, Vaskerom		

Kommentar

Arealene er oppmålt ved bruk av håndholdt lasermåler. Definisjonen av primærrom (P-ROM) eller sekundærrom (S-ROM) baseres på rommets bruk, selv om noen rom kanskje ikke er formelt godkjente for deres nåværende bruk. Det totale bruksarealet er alltid større en summen av arealene fra hvert enkelt rom. Boenhetens totale bruksareal inneholder også arealer for innvendige vegger.

Boligen er vanskelig å måle opp:

Vinkler, skråtak, påførende vegger og/eller innredning, gjør oppmåling av areal utfordrende. Dette kan resultere i avvik på det oppmålte arealet, og det tas forbehold om dette. Hvis man ønsker en helt nøyaktig oppmåling av boligen, anbefales det å bestille en laserskanning.

Takhøyde:

- 1. Etasje: Tilfeldig oppmålt til 2,4 meter.
- 2. Etasje: Delvis mønt og delvis flatt himling med en takhøyde på 2,4 meter.

Følgende areal er medtatt i terrasse- og balkong (TBA) areal:

- Areal terrasse: 37 m². (6,5 m² overbygget)

Plattinger og opparbeidet uteområde på bakkeplan er ikke medtatt i arealet (TBA).

Terrasse- og balkong (TBA) areal må betraktes som omtrentlig areal, og avvik kan forekomme.

Lovlighet

Byggetegninger

Det foreligger godkjente og byggemeldte tegninger, som stemmer med dagens bruk

Kommentar:

Brannceller

Er det påvist synlige tegn på avvik i branncelleinnndeling ut ifra dagens byggtknisk forskrift?

Ja Nei

Nyere håndverkstjenester

Er det ifølge eier utført håndverkstjenester på boligen siste 5 år?

Ja Nei

Kommentar: Boligen er nyoppført (under 5 år gammel)

Krav for rom til varig opphold

Er det påvist avvik i forhold til rømningsvei, dagslysflate eller takhøyde?

Ja Nei

Kommentar: Branntekniske forhold:

Ved inspeksjon fra det lokale feiervesenet, inkluderes normalt også en kontroll av røykvarslere og slokkeutstyr. Det er ikke gitt opplysninger om eventuelle kjente feil eller mangler, jevnlig tilsyn anbefales.

Total fordeling mellom P-ROM og S-ROM

Tabellen under viser fordelingen av P-ROM og S-ROM etter veiledningen til NS 3940: 2012. Dette er til informasjon og til sammenligning. Tallene er omtrentlige, kan avvike fra faktiske målinger og er ikke juridisk bindende

	P-ROM(m2)	S-ROM(m2)
Boligbygg med flere boenheter	108	0

Kommentar

Boligbygg med flere boenheter

Det gjøres oppmerksom på at det er forskjeller i regelverket på ny og gammel arealstandard, derfor må man se oppstillingen hver for seg. Rom utenfor seksjonen (i fellesareal) skal inkluderes i nye måleregler, men ikke i de gamle. Det vil derfor være forskjell i arealoppstillingen. Se ellers forutsetninger og mer detaljer om måleregler i takstmannens retningslinjer og NS 3940.

Øvrige kommentarer:

- Utover overnevnte areal er det en tilhørende bod utenfor leiligheten på ca 5 m². (Skal ikke medtas iht gamle måleregler)

Befarings - og eiendomsopplysninger

Befaring

Dato	Til stede	Rolle
11.6.2024	David Haltvik	Takstingeniør
	Cecilie Fagerbakk	Kunde

Matrikkeldata

Kommune	gnr.	bnr.	fnr.	snr.	Areal	Kilde	Eieforhold
4616 TYSNES	91	17	0	6	0 m ²	IKKE OPPGITT (Ambita)	Eiet

Adresse

Krokavegen 37

Hjemmelshaver

Fagerbakk Cecilie, Fagerbakk Mikal

Kommentar

Det er ikke fremlagt vedtekter for sameie. Det anbefales at potensielle kjøpere setter seg inn i vedtektene og rettigheter/plikter for seksjonen og sameie.

Eierandel
102 / 2380

Eiendomsopplysninger

Andre forhold

Grunnbokskrift og eventuelle offentlige pålegg mot eiendommen er ikke fremlagt eller kontrollert. Det forutsetter at det ikke er opplysninger eller forhold som har betydning for taksten. Det er ikke kontrollert om det er utført arbeid i strid med plan- og bygningsloven. Byggesaksmappen og eventuelle offentlige pålegg mot eiendommen er heller ikke kontrollert.

Reguleringsmessige forhold er ikke kontrollert som en del av dette oppdraget. Det forutsettes at bebyggelsen og bruken er i samsvar med gjeldene planformål i denne rapporten. For mer detaljert informasjon om dette, kan man kontakte planavdelingen i kommunen. Planene kan også finnes på kommunens nettside.

Eventuelle faresoner for skred, ras eller flom er heller ikke kontrollert.

Siste hjemmelsovergang

Kjøpesum	År
3 190 000	2021

Kilder og vedlegg

Dokumenter

Beskrivelse	Dato	Kommentar	Status	Sider	Vedlagt
Eiendomsverdi, infoland og eiendomsregisteret		Opplysninger og informasjon som blant annet tomteareal, hjemmelsforhold, m.m.	Innhentet		Nei
Eier/oppdragsgiver		Opplysninger om eiendommen og boligen	Fremvist		Nei
Egenerklærings skjema		Egenerklæring skal følge salgsoppgaven, og vi anbefaler at interessenter leser gjennom skjemaet, da det kan inneholde relevante og nyttige opplysninger som ikke er beskrevet i denne rapporten	Fremvist		Nei
Byggemeldte tegninger		Se også kommentar under lovlighet	Ingen		Nei
Tidligere takst/salgsdokument		Dersom det er fremvist, kan visse kilder/referanser være hentet fra disse dokumentene	Ikke vist		Nei
Faktura / dokumentasjon på utført arbeid		Om det er fremlagt faktura eller dokumentasjon vises dette under relevant punkt i rapporten. Det knyttes alltid noe usikkerhet til forhold som ikke kan dokumenteres	Ikke vist		Nei
Samsvarserklæring		Se også punktet "elektrisk anlegg" i rapporten	Fremvist		Nei
El-tilsyn		El-tilsyn er en grundig kontroll av det elektriske anlegget for å avdekke eventuelle feil og mangler som kan utgjøre en risiko. Det anbefales regelmessig kontroll hvert tiende år	Ingen		Nei
Brann/feie-tilsyn		Gjennomføres normalt hvert fjerde år	Eksisterer Ikke		Nei

Tilstandsrapportens avgrensninger

STRUKTUR•REFERANSENIVÅ•TILSTANDSGRADER

- Rapporten er basert på innholds krav i Forskrift til avhendingslova (tryggere bolighandel). Formålet er å gi en tilstandsanalyse til bruk for den som bestiller og/eller i et salg til forbruker, og ikke for andre tredjeparter. Rapportens omfang, struktur, metode og begrepsbruk følger i hovedsak Norsk Standard NS 3600:2018 (Teknisk tilstandsanalyse ved omsetning av bolig), samt Takstbransjens retningslinjer ved tilstandsrapportering for boliger og Takstbransjens retningslinjer for arealmåling.
- Tilbakeholdt eller uriktig informasjon som har betydning for vurderingen, er ikke bygningssakkyndiges ansvar. Rapporten beskriver avvik, altså en tilstand som er dårligere enn referansenivået. Rapporten framhever normalt ikke positive sider ved boligen ut over det som fremgår av tilstandsgradene.
- Tilstanden angis i rapporten og gir uttrykk for en gitt forventet tilstand blant annet vurdert ut fra alder og normal bruk slik:

i) **Tilstandsgrad 0, TG0:** Ingen avvik eller skader. I tillegg må bygningsdelen være tilnærmet ny, mindre enn 5 år, og det foreligger dokumentasjon på faglig god utførelse.

ii) **Tilstandsgrad 1, TG1:** Mindre avvik. Normal slitasje. Strakstiltak ikke nødvendig. TG1 kan gis når bygningsdelen er tilnærmet ny og det ikke foreligger dokumentasjon på faglig god utførelse.

iii) **Tilstandsgrad 2, TG2:** Vesentlige avvik, og mindre avvik som etter NS 3600 gir TG 2, men som ikke nødvendigvis krever umiddelbare tiltak. I denne rapporten kan TG2 i Rapportensammendrag være inndelt i TG2 som krever tiltak og de som ikke krever umiddelbare tiltak. Konstruksjonen har normalt enten feil utførelse, en skade eller symptomer på skade, sterk slitasje eller nedsatt funksjon. Vedlikehold eller tiltak trengs i nær fremtid, det er grunn til å varsle fare for skader på grunn av alder eller overvåke spesielt på grunn av fare for større skade eller følgeskade. For skjulte konstruksjoner vil alder i seg selv være et symptom som kan gi TG2. For synlige konstruksjoner kan alder sammen med andre symptomer og momenter gi TG2. Avvik under TG2 kan gis sjablongmessig anslag.

iv) **Tilstandsgrad 3, TG3:** Store eller alvorlige avvik. Kraftige symptomer på forhold som man må regne med trenger utbedring straks eller innen kort tid. Påvist funksjonssvikt eller sammenbrudd. Avvik under TG3 skal gis sjablongmessig anslag.

v) **Tilstandsgrad TGiu:** Ikke undersøkt/ikke tilgjengelig for undersøkelse.

- Ved TG0 og TG1 gis det normalt ingen begrunnelse for valg av tilstandsgrad, fordi bygningen eller bygningsdelen da bare har normal slitasje. For anbefalte tiltak ved TG2 og TG3 må brukeren rapporten vurdere om tiltakene er nødvendige og lønnsomme. Hva det vil koste å utbedre rom eller bygningsdeler er et sjablongmessig anslag basert på registrert avvik og angitte tiltak i rapporten. Anslaget er gitt på generelt grunnlag og basert på erfaringstall i seks intervaller, og kan ikke forveksles med en konkret vurdering og tilbud fra en entreprenør eller håndverker. Det må eventuelt innhentes tilbud for en nærmere undersøkelse, og konkret og nøyaktig vurdering av utbedringskostnad. Kostnader til ikke oppdagede avvik/utbedringer/feil kan forekomme. Utbedringskostnad avhenger av personlige preferanser og markedspris på materialer og tjenesteyter.

PRESISERINGER

- Avvik vurderes ut fra tekniske forskrifter på godkjenningstidspunktet for bygget. Noen bygningsdeler vurderes

etter gjeldende teknisk forskrift på befaringstidspunktet. Dette gjelder blant annet:

i) Bad, vaskerom (våtrom)

ii) Forhold rundt brann, rømming, sikkerhet, for eksempel rekkverkshøyder/åpninger, ulovlige bruksendringer, brannceller mv.

• For skjulte konstruksjoner slik som vann og avløp uten dokumentasjon, er kvalitet og alder vurdert.

• Fastmonterte installasjoner, for eksempel innfelt belysning (downlights), demonteres ikke for å sjekke dampsperran bak. Dette av hensyn til bygningssakkyndiges kompetanse og risikoen for skade.

• Kontroll av fukt i konstruksjonen ved hulltaking i bad og vaskerom (våtrom), rom under terreng (kjelleretasje, underetasje og sokkeletasje) eller andre bygningsdeler skjer etter eiers aksept. Hulltaking av våtrom og rom under terreng kan unntaksvis unnlates, se Forskrift til Avhendingsloven.

• Kontroll av romfunksjoner for P-ROM utføres kun når det ikke foreligger godkjente og byggemeldte tegninger, eller når tegninger ikke stemmer med dagens bruk.

• Bygningssakkyndig gir en forenklet vurdering av branntekniske forhold og elektriske installasjoner i boligen dersom det er mer enn fem år siden sist boligen hadde el-tilsyn. Bygningssakkyndig kan anbefale å konsultere offentlige myndigheter eller kvalifisert elektrofaglig fagperson ved behov for grundigere undersøkelser.

TILLEGGSUNDERSØKELSER

Etter avtale kan tilstandsanalysen utvides til også å omfatte tilleggsundersøkelser utover minimumskravet i forskriften.

BEFARINGEN

Rapporten gir en vurdering av byggverk og bygningsdeler som bygningssakkyndig har observert, og som fremkommer av Forskrift til avhendingsloven. Rapporten er likevel ingen garanti for at det ikke kan finnes skjulte feil, skader og mangler. NS 3600:2018 (Teknisk tilstandsanalyse ved omsetning av bolig) har undersøkelsesnivå fra 1 til 3, der undersøkelsesnivå 1 er det laveste og baseres på visuell observasjon. Rapporten baseres på undersøkelsesnivå 1 med få unntak (våtrom og rom under terreng). I praksis betyr dette at gjennomføringen av befaringen begrenses som følger:

• Det utføres kun visuelle observasjoner på tilgjengelige flater uten fysiske inngrep (f.eks. riving).

• Flater som er skjult av snø eller på annen måte ikke er tilgjengelig eller skjult, blir ikke kontrollert. Det foretas ikke funksjonsprøving av bygningsdeler, som isolasjon, piper, ventilasjon, el. anlegg, osv.

• Det gis ingen vurdering av boligens tilbehør, hvite- og brunevarer og annet inventar. Dette gjelder også integrert tilbehør.

• Inspisering av yttertak er basert på det som er synlig, normalt på innsiden fra loftet og utvendig fra stige/bakkenivå. Befaring av tak må være sikkerhetsmessig forsvarlig for å kunne gjennomføres.

• Stikkprøvetakninger er utvalgt tilfeldig og kan innebære kontroll under overflaten med spiss redskap eller lignende.

Tilstandsrapportens avgrensninger

UTTRYKK OG DEFINISJONER

• **Tilstand:** Byggverkets eller bygningsdelens tekniske, funksjonelle eller estetiske status på et gitt tidspunkt.

• **Symptom:** Observerbart forhold som gir indikasjon på hvilken tilstand et byggverk eller en bygningsdel befinner seg i. Benyttes ved beskrivelse av avvik.

• **Skadegjørere:** Zoologiske eller biologiske skadegjørere, i hovedsak råte, sopp og skadedyr.

• **Fuktsøk:** Overflatesøk med egnet søkeutstyr (fuktindikator) eller visuelle observasjoner.

• **Fuktmåling:** Måling av fuktinnhold i materiale eller i bakenforliggende konstruksjon ved bruk av egnet måleutstyr (blant annet hammerelektrode og pigger).

• **Utvidet fuktsøk (hulltaking):** Boring av hull for inspeksjon og fuktmåling i risikoutsatte konstruksjoner, primært i tilstøtende vegger til bad, utforede kjellervegger og eventuelt i oppforede kjellergulv.

• **Normal slitasjegrad:** Forventet nedsliting av materiale i overflaten som er basert på enkle visuelle observasjoner. Kan vurderes sammen med bygningsdelens alder.

• **Forventet gjenværende brukstid:** Anslått tid et byggverk eller en del av et byggverk fortsatt vil være tjenlig for sitt formål (NS3600, Termer og definisjoner punkt 3.9)

AREALBEREGNING FOR BOENHETER

• Areal fastsettes etter Forskrift til avhendingsloven og Norsk Standard 3940 Areal- og volum-beregninger av bygninger fra 2023.

• Areal oppgis i hele kvadratmeter i rapporten, og gjelder for det tidspunkt oppmålingen fant sted.

• **Bruksareal (BRA)** er det måleverdige arealet som er innenfor omsluttete vegger målt i gulvhøyde (bruttoareal minus arealet som opptas av yttervegger). I tillegg til gulvhøyde gjelder regler om fri bredde for at arealet skal være måleverdig, med betydning for BRA av for eksempel loft med skråtak. BRA består av internt bruksareal (BRA-i), eksternt bruksareal (BRA-e) og innglasset balkong mv (BRA-b). Terrasse- og balkongareal (TBA) opplyses der tilstandsrapporten skal benyttes i boligomsetningen og der det er aktuelt. I tillegg kan gulvareal (GUA) og areal med lav takhøyde (ALH) opplyses sammen med BRA der det er aktuelt og en del av oppdraget. Rom skal ha atkomst og gangbart gulv for å kunne regnes som BRA/måleverdig areal.

• Areal måles og oppgis dersom arealet oppfyller krav til måleverdighet, slik som at arealet må ha minst en bredde på 0,6m og minst en høyde på 1,9 m osv. Et rom kan være i strid med teknisk forskrift og mangle godkjenning hos kommunen for den aktuelle bruken, uten at dette får betydning for om arealet måles og oppgis i tilstandsrapporten. Når arealet måles tas det ikke hensyn til om arealet er lovlig oppført eller om bruken er lovlig, bruksendringer, lysforhold eller andre sikkerhetsmangler.

• Eiendommens markedsverdi kan ikke baseres på en rent matematisk beregning i forhold til antall kvadratmeter opplyst i rapporten. Opplysninger om areal kan altså ikke alene benyttes for beregning av eiendommens verdi.

• Rom som ligger utenfor boenheten, men som eier har påvist og/eller opplyst at tilhører boenheten, er oppmålt og inkludert i BRA-e. Det er ikke fremvist dokumentasjon på at rommet tilhører boenheten, med mindre dette er angitt særskilt. Rom utenfor boenheten kan omdisponeres av borettslaget/sameiet og dette kan påvirke boligens BRA. Vær oppmerksom på at NS 3940:2023 og eierseksjonsloven har ulik definisjon av fellesareal. Ved arealmåling gjelder NS 3940:2023 som definerer fellesareal slik: "Delen av bygning som brukes av to eller flere bruksenheter eller til bygningens forvaltning, drift eller vedlikehold.

• I en overgangsperiode skal rapporter som benyttes i boligomsetningen eller dersom det er en del av oppdraget også opplyse om fordelingen mellom P-ROM og S-ROM med utgangspunkt i definisjonene som fremkommer av veiledningen til Norsk Standard 3940 Areal- og volum-beregninger av bygninger fra 2012. Fordelingen mellom P-ROM og S-ROM er basert på veiledningen og bygningssakkyndiges eget skjønn. P-ROM er måleverdige rom som benyttes til kort eller langt opphold. S-ROM er måleverdige rom som benyttes til lagring, og tekniske rom. Bruken av et rom på befaringstidspunktet har betydning for om rommet defineres som P-ROM eller S-ROM. Dette betyr at rommet både kan være i strid med teknisk forskrift og mangle godkjenning i kommunen for den aktuelle bruken, uten at dette vil få betydning for valg av arealkategori.

• Se øvrig informasjon om areal i rapporten, Norsk Standard 3940 (2012 og 2023) og veiledningen til disse.

PERSONVERN

Norsk takst, bygningssakkyndig og takstforetaket behandler personopplysninger som bygningssakkyndig trenger for å kunne utarbeide rapporten. Personvernerklæring med informasjon om bruk av personopplysninger og dine rettigheter finner du her [Personvernerklæring - iVerdi](#)

DELING AV PERSONOPPLYSNINGER FOR TRYGGERE BOLIGHANDEL OG MULIG RESERVASJON

Norsk takst og deres samarbeidspartnere benytter personopplysninger fra rapporten for analyse- og statistikkformål, samt utvikling og drift av produkter og tjenester for takstbransjen og andre aktører i bolig-omsetningen. Les mer om dette og hvordan du kan reservere deg på <https://www.norsktakst.no/norsk/om-norsk-takst/personvernerklaering/reservasjon/>

Vendu lager en boliganalyse basert på opplysninger fra rapporten. Les mer om dette og hvordan du kan reservere deg her: <https://samtykke.vendu.no/DM7603>

KLAGEORDNING FOR FORBRUKERE

Er du som forbruker misfornøyd med bygningssakkyndiges arbeid eller opptreden ved taksering av bolig eller fritidshus, se www.takstklagenemd.no for mer informasjon

Eiendomsgrenser

- Middels - høy nøyaktighet
- Mindre nøyaktig
- Lite nøyaktig
- Skissenøyaktighet eller uviss
- - - Omtvistet grense
- - - Vannkant
- - - Vegkant
- - - Fiktiv grenselinje
- - - Teigdelelinje
- - - Punktfeste

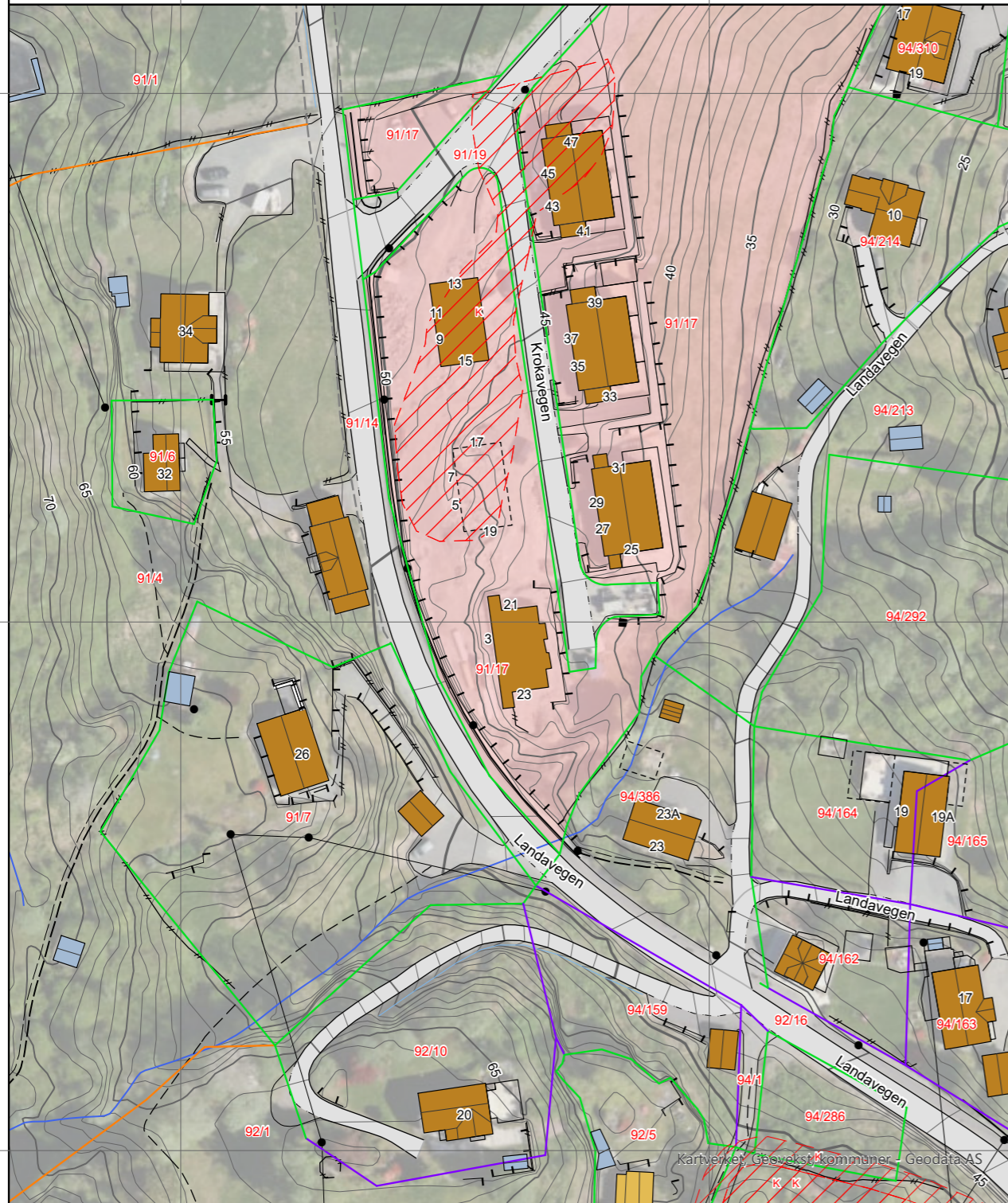

Kartgrunnlag: Geovekst, Norge i Bilder - 8193
Det tas forbehold om feil og mangler i kartet.
Kartet kan ikke benyttes i byggesaksbehandling.

Eiendomsgrenser

- Middels - høy nøyaktighet
- Mindre nøyaktig
- Lite nøyaktig
- Skissenøyaktighet eller uviss
- - - Omtvistet grense
- - - Vannkant
- - - Vegkant
- - - Fiktiv grenselinje
- - - Teigdelelinje
- - - Punktfeste

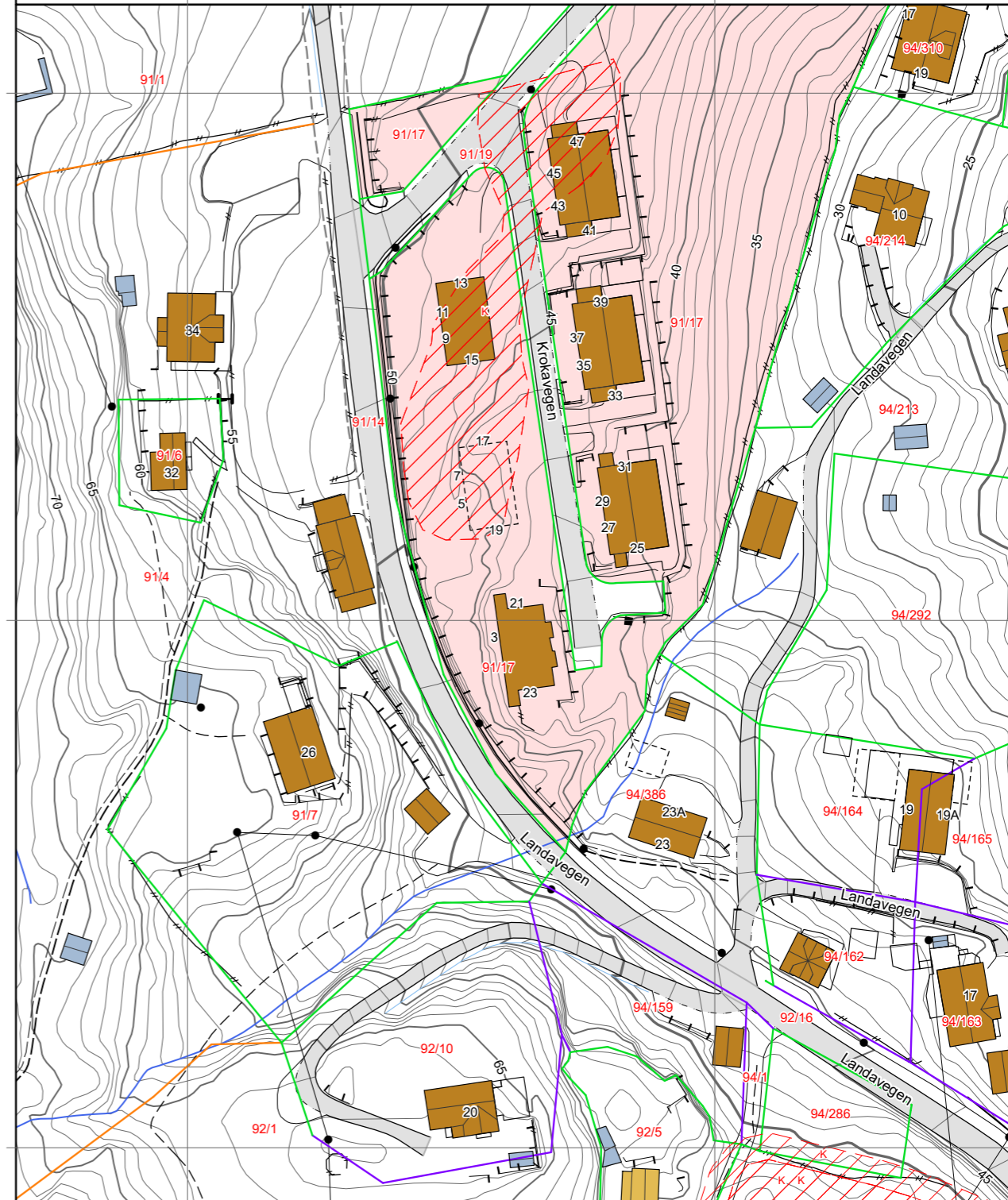

Kartgrunnlag: Geovekst - 8193
Det tas forbehold om feil og mangler i kartet.
Kartet kan ikke benyttes i byggesaksbehandling.



Vegstatuskart for eiendom 4616 - 91/17//

Tegnforklaring

- Adressepunkt
- ✱ Kulturminne - punkt
- Naturvernområde - punkt
- Kulturminne - flate
- Naturvernområde - flate
- Bygningslinjer
- - - Tiltaklinje
- Eiendomsgrenser**
- Middels - høy nøyaktighet, 3-30 cm
- Mindre nøyaktig, 31-199 cm
- Lite nøyaktig, 200-499 cm
- Skissenøyaktighet eller uviss, 500-9999 cm
- Stolpe
- Anlegg
- Veglinje
- - - Sti
- ==== Traktorveg
- Bekk/kanal/grøft
- Høydekurver**
- Metersnivå
- 5-metersnivå
- 25-metersnivå
- - - Forsenkning terreng
- - - Hjelpekurve
- Dybdekurve
- Valgt eiendom
- Bolig, uthus, landbruk
- Fritids-/sesongbosted
- Bygning, annen kjent type
- Bygning uten matrikkelinformasjon
- Parkeringsområde
- VegGåendeOgSyklende
- Trafikkey
- VegKjørende
- Vassflater
- Bre
- AndreTiltak
- BygningTiltak, endring
- BygningTiltak, nybygg
- BygningTiltak, riving
- SamferdselTiltak
- Andre tiltakstyper/spesifiseringer

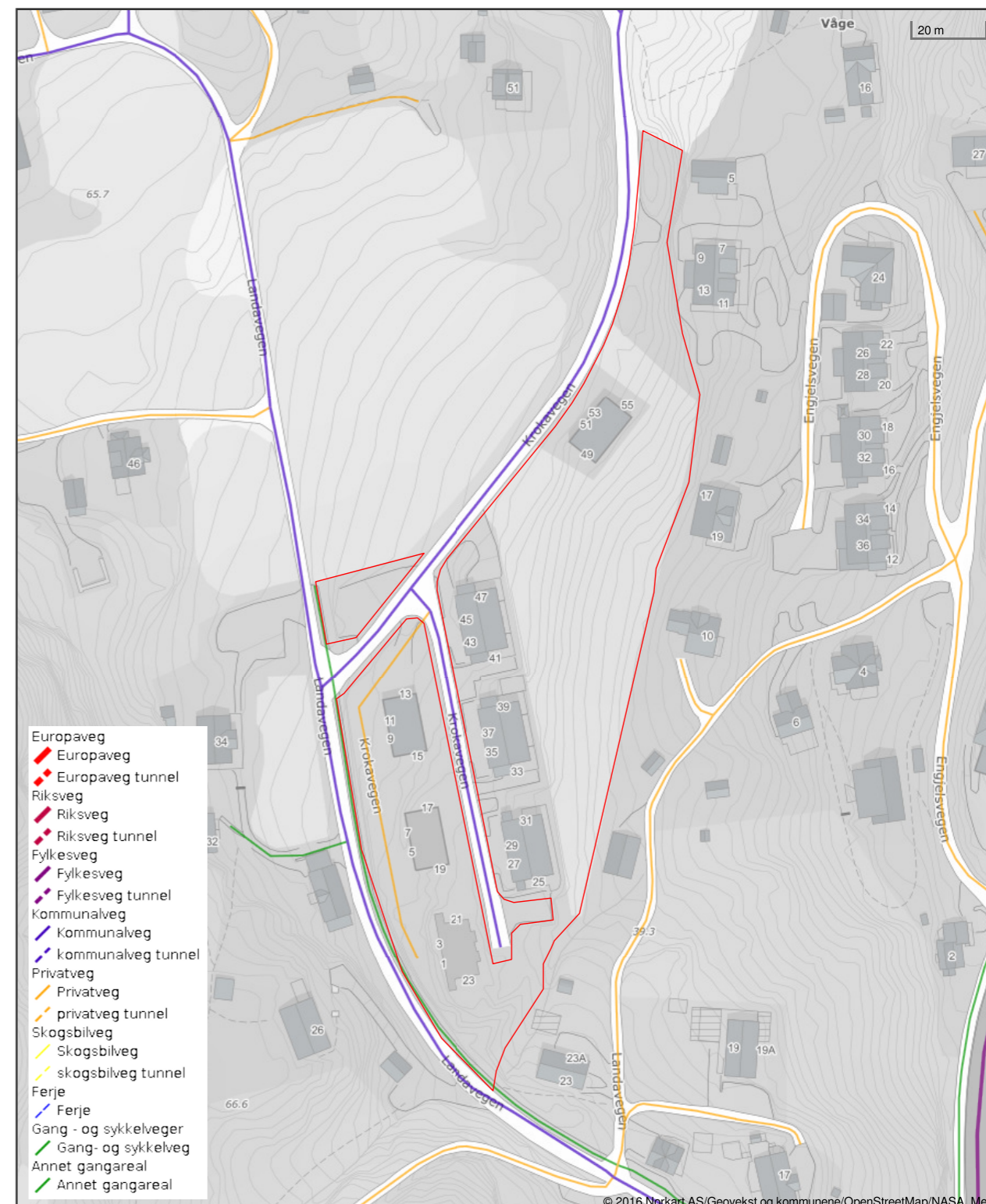

© 2016 Norkart AS/Geovekst og kommunene/OpenStreetMap/NASA, Meti
 Det tas forbehold om riktigheten eller fullstendigheten av opplysningene i dette dokumentet. Det kan ikke rettes krav som følge av at disse opplysningene benyttes som grunnlag for beslutninger.

Nabolagsprofil

Krokavegen 37 - Nabolaget Våge - vurdert av 31 lokalkjente

Nabolaget spesielt anbefalt for

- Familier med barn
- Etablerere
- Husdyreiere



Offentlig transport

Windsor kryss Linje 653, 654, 655, 656	5 min
Bergen Flesland	1 t 24 min

Skoler

Tysnes skule (5-10 kl.) 192 elever, 12 klasser	4 min	2.1 km
Uggdal skule (1-4 kl.) 102 elever, 7 klasser	4 min	3.8 km
Stord vgs avd. Saghaugen 900 elever	1 t 22 min	37.1 km
Stord vgs avd. Vabakkjen 300 elever	1 t 22 min	37.8 km

Ladepunkt for el-bil

Våge	11 min
Våge fergekai	13 min

«Veldig bra sted å bo»

Sitat fra en lokalkjent



Opplevd trygghet
Veldig trygt 89/100

Naboskapet
Godt vennskap 80/100

Kvalitet på skolene
Bra 73/100

Aldersfordeling

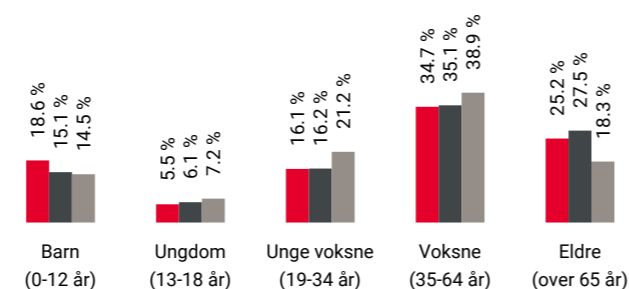

Område	Personer	Husholdninger
Våge	993	548
Tysnes kommune	2 883	1 834
Norge	5 425 412	2 654 586

Barnehager

Vågsmarka barnehage (1-5 år) 31 barn	10 min	0.8 km
Stjernereiso barnehage (1-5 år) 71 barn	5 min	3.9 km

Dagligvare

Spar Tysnes Søndagsåpent	11 min	0.8 km
Coop Extra Tysnes Post i butikk, PostNord, søndagsåpent	11 min	0.9 km

Primære transportmidler

- Egen bil
- Båt/ferge

Støynivået
Lite støynivå 98/100

Turmulighetene
Nærhet til skog og mark 94/100

Trafikk
Lite trafikk 94/100

Sport

Tysneshallen Aktivitetshall, ballspill, fotball	4 min	2.1 km
Uggdal skule Aktivitetshall, fotball, friidrett	4 min	3.8 km
SvingenPuls treningssenter	8 min	
Tysnes treningssenter	5 min	

Boligmasse

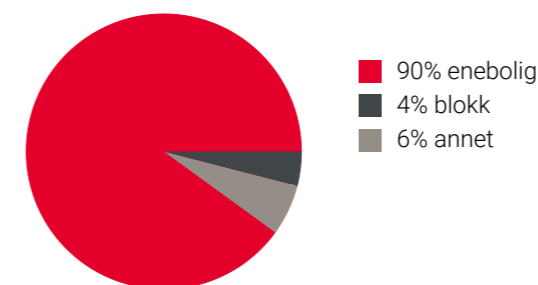

Varer/Tjenester

Triangel	10 min
Apotek 1 Tysnes	11 min

Aldersfordeling barn (0-18 år)

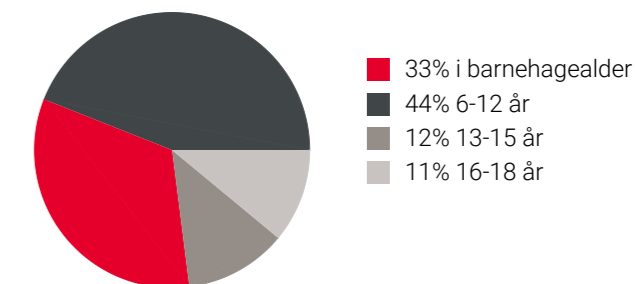

Familiesammensetning

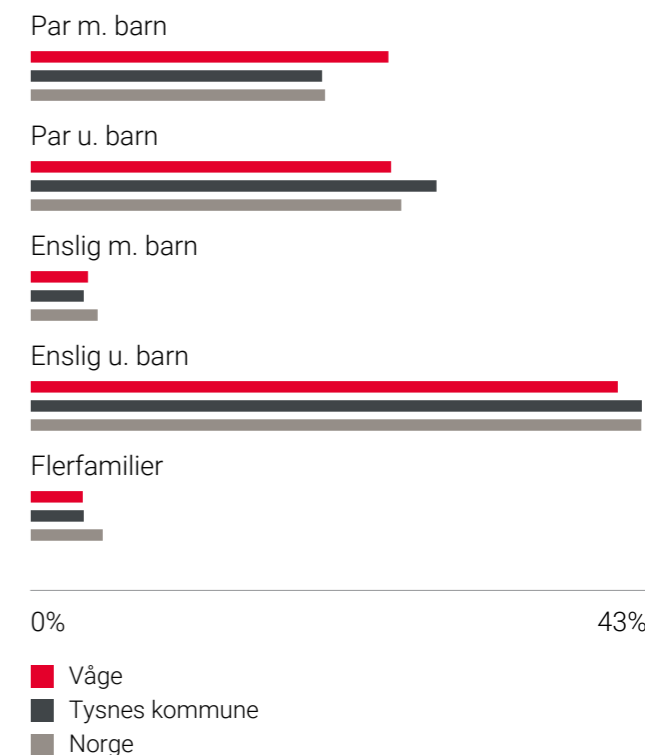

Sivilstand

	Våge	Norge
Gift	36%	33%
Ikke gift	51%	54%
Separert	8%	9%
Enke/Enkemann	5%	4%

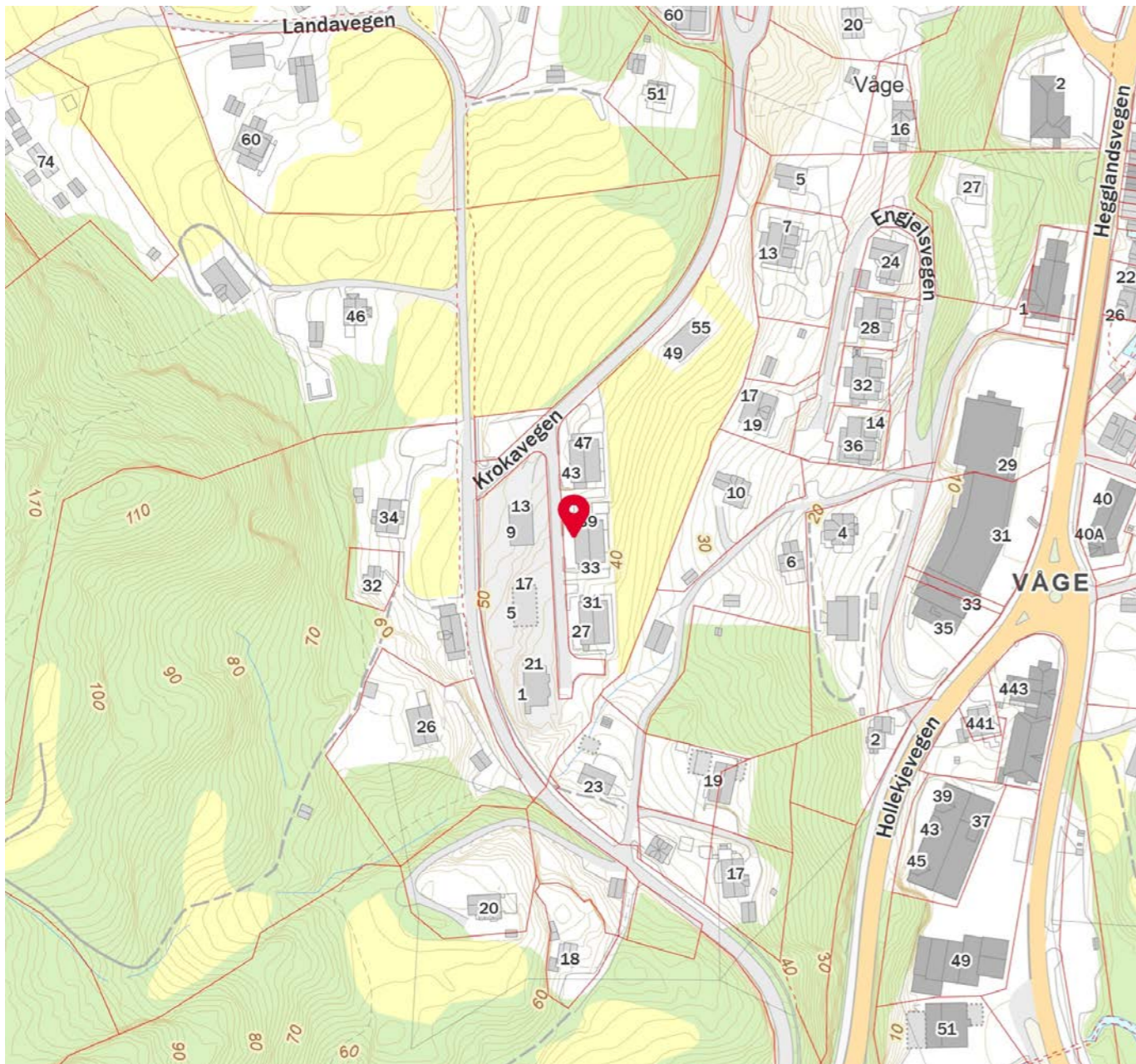
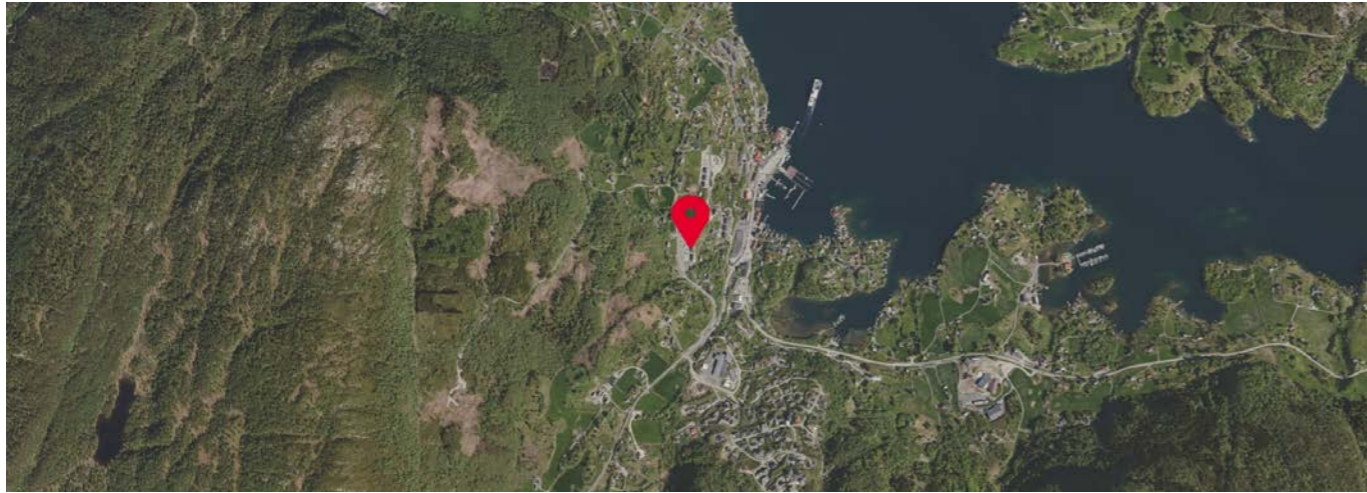

OVERSIKT OVER LØSØRE OG TILBEHØR TIL EIENDOMMEN

Oversikten er utarbeidet av Norges Eiendomsmeglerforbund, Eiendom Norge og Advokatforeningens Eiendomsmeglingsgruppe, og er gjeldende fra 1. januar 2020.

Generelt

Lov om avhending av fast eignedom (avhendingslova/avhl.) av 3. juli 1992 regulerer kjøper og selgers rettigheter og plikter ved overdragelse av fast eiendom og andeler i borettslag.

I henhold til avhl. § 3-4 skal eiendommen, når annet ikke er avtalt, overdras med innredninger og utstyr som etter lov, forskrift eller annet offentlig vedtak skal følge med. Det samme gjelder varig innredning og utstyr som enten er fastmontert eller er særskilt tilpasset bygningen, jf. avhl. § 3-5. Loven inneholder ingen detaljert oversikt over hva som omfattes av «innredning og utstyr», og over hva som skal regnes som «fastmontert eller særskilt tilpasset».

Partene kan fritt avtale hva som skal følge med eiendommen ved salg. Bransjens liste over løsøre og tilbehør som skal følge med eiendommen, er en del av avtalen mellom kjøper og selger dersom ikke annet er opplyst i salgsoppgaven, kjøper har tatt forbehold i bud eller avtale på annen måte er inngått. Der intet annet er avtalt, vil løsøre og tilbehør medfølge slik dette fremkommer av avhl. § 3-4 og § 3-5 og denne oversikt.

Produkter og installasjoner som medfølger overdras uten noen form for garantier, utover eventuell gjenværende leverandørgaranti.

Dersom det er noe i nedenstående liste som ikke finnes på eiendommen, vil det heller ikke medfølge.

1. HVITEVARER medfølger der dette er spesielt angitt i salgsoppgaven.
2. HELDEKKENDE TEPPER følger med uansett festemåte.
3. VARMEKILDER, slik som ovner, kaminer, peiser, varmepumper og panelovner, følger med uansett festemåte. Frittstående biopeiser/varmeovner og terrassevarmere medfølger ikke. Det følger ikke med varmekilder i rom som ikke har vegg- eller fastmonterte varmekilder på visning.
4. TV, RADIO OG MUSIKKANLEGG. TV-antennor og fellesanlegg for TV, herunder parabolantenne, og tuner/dekoder/tv-boks medfølger der dette eies av selger. Veggmontert TV/flatskjerm med tilhørende festeordning samt musikkanlegg følger ikke med (se også punkt 12).
5. BADEROMSINNREDNING/UTSTYR. Badekar, dusjkabinett, dusjvegger, alle fastmonterte speil og hyller, fastmonterte glass- og håndkleholdere, herunder håndklevarmere samt baderomsinnredning, medfølger.
6. GARDEROBESKAP medfølger, selv om disse er løse. Fastmonterte garderobehyller og knagger medfølger. Innredning i garderobeskap, for eksempel løse eller fastmonterte trådkurver, hyller, stenger og lignende, medfølger.

7. KJØKKENINNREDNING medfølger, herunder også åpne, fastmonterte hyller og løs eller fastmontert kjøkkenøy.

8. MARKISER, PERSIENNER og annen type innvendig og utvendig solskjerming, gardinoppheng, lamellgardiner og liftgardiner medfølger.

9. AVTREKKSIVIFTER av alle slag, samt fastmonterte aircondition/ventilasjonsanlegg, medfølger.

10. SENTRALSTØVSUGER medfølger med komplett anlegg, herunder slange, munnstykke mm.

11. LYSKILDER. Kupler, lysstoffarmatur, fastmonterte "spotlights", oppheng og skinner med spotlights samt utelys og hagebelysning medfølger. Vegglamper, krokhangte lamper, lysekroner, prismetlamper og lignende som er koblet til sukkerbit eller stikkontakt følger likevel ikke med.

12. INSTALLERTE SMARTHUSLØSNINGER med sentral som styrer lys, varme, lyd o.l., samt tilhørende trådløse enheter som brytere, sensorer, kameraer, integrerte høyttalere el. medfølger. Enkle lysstyringssystem f.eks. med en sentral som kun styrer lyspærer eller smartpærer montert i sokkel medfølger likevel ikke.

13. UTVENDIGE SØPPELKASSER og eventuelt holder/hus til disse medfølger.

14. POSTKASSE medfølger.

15. UTENDØRS INNRETNINGER slik som flaggstang, fastmontert tørkestativ, samt andre faste utearrangementer som f.eks. badestamp, boblekar/jacuzzi og liknende utendørs kar, lekestue, lekestativ, utepeis, fastmontert trommel til vannslange, medfølger. Guidekabel/avgrensingskabel til robotgressklipper medfølger, men robotgressklipper og ladestasjon for denne medfølger ikke.

16. FASTMONTERT VEGGLADER/LADESTASJON TIL EL-BIL medfølger uavhengig av hvor laderen er montert.

17. SOLCELLEANLEGG med tilhørende teknisk infrastruktur medfølger.

18. GASSBEHOLDER til gasskomfyr og gasspeis medfølger.

19. BRANNSTIGE, BRANNTAU, feiestige og lignende medfølger der dette er påbudt. Løse stiger medfølger ikke.

20. BRANNSLUKNINGSAPPARAT, BRANNSLANGE og RØYKVARSLER medfølger der dette er påbudt. Det er eier og brukers plikt til å se til at utstyret forefinnes på enhver eiendom. Hvis annet ikke er uttrykkelig avtalt, skal dette derfor alltid følge med ved salg av eiendom.

21. SAMTLIGE NØKLER til eiendommen som selger er i besittelse av skal overleveres kjøper på overtakelsen, herunder nøkler til eventuelle boder, uthus, garasjeportåpner e.l. Låses boder, uthus e.l. med hengelås, skal lås og nøkler til disse medfølge.

22. GARASJEHYLLER, bodhyller, lagringshyller og oppheng til bildekk medfølger såfremt de er fastmontert.

Planter, busker og trær som er plantet på tomten, eller fastmonterte kasser og lignende er en del av eiendommen og medfølger i handelen.

HELP Boligkjøperforsikring

Boligkjøperforsikring

- Advokathjelp ved boligkjøpet og i 5 år fremover.
- Er kjøpers motvekt til selgers boligselgerforsikring.
- Gir deg advokathjelp hele veien til rettskraftig dom, om nødvendig.

Boligkjøperforsikring **PLUS**

- Advokathjelp ved boligkjøpet og i 5 år fremover.
- Er kjøpers motvekt til selgers boligselgerforsikring.
- Gir deg advokathjelp hele veien til rettskraftig dom, om nødvendig.
- Advokathjelp i de viktigste rettsområdene i privatlivet.

PLUS gir boligeiere sterkt rabattert advokathjelp. Be om råd eller hjelp i retten når du trenger det fra Norges viktigste advokatmiljø for privatpersoner.

PLUS kan bare tegnes samtidig med boligkjøperforsikringen, og koster kun kr 2 800 i tillegg. **PLUS** fornyes årlig - om du ønsker det.

Borettslag/aksjeleilighet:	Kr 7 200
Selveierleilighet/rekkehus:	Kr 10 400
Ene-/tomannsbolig, tomt:	Kr 15 100

Rettsområder du får hjelp med

Samboeravtale, ektepakt og arv

Forbrukerkjøp og håndverkertjenester

Utleie og naboforhold

Tomtefeste, veirett og andre servitutter

Plan- og bygningsrett

Skatt ved oppussing, utleie og eiendomssalg

Tilgang til digitale juridiske avtaler via Min side

“Vi unner ingen å stå alene”

Rett skal være rett. For alle.



Boligkjøperforsikring tegnes hos eiendomsmegler senest ved kontraktsignering og gir rett til advokathjelp inntil 5 år etter overtakelse. Forsikringen betales som del av oppgjøret ved boligkjøpet. **PLUS**-dekningen fornyes årlig ved faktura fra HELP.

Egenandel kr 4 000 påløper ved takst, tvist eller 10 timer advokatbistand, avhengig av hva som kommer først. Meglerforetaket mottar kr 4 200/4 600/5 000 i kostnadsgodtgjørelse, avhengig av boligtype, samt et tillegg på kr 1 000 ved salg av **PLUS**.

Vi tar forbehold om pris- og vilkårsendringer. Hvis premien ikke er innbetalt ved overtakelse, vil avtalen bli kansellert. For fullstendig informasjon om dekning og vilkår, se help.no

Har du spørsmål? Kontakt HELP på help.no/minside, telefon 22 99 99 99 eller epost post@help.no



Rett skal være rett. For alle.



Forts. Viktige endringer i avhendingsloven

Viktige endringer i avhendingsloven

Den 1. januar 2022 ble avhendingsloven endret på viktige punkter for både kjøper og selger. Samtidig fikk vi en ny forskrift som regulerer jobben en takstmann skal gjøre. Den nye forskriften stiller strengere krav til tilstandsrapportene som er en viktig del av kontrakten ved boligsalg. HELP, landets største advokatmiljø for boligkjøpere, har laget en kort innføring i de nye reglene.

Forbudt å selge bolig "som den er"

Du har kanskje hørt at de fleste brukte boliger har vært solgt «som de er»? Dette forbeholdet innebar at selger fraskrev seg ansvar for skjulte feil og mangler. Det var bare hvis selger hadde holdt tilbake eller gitt uriktig informasjon, eller hvis boligen var i vesentlig dårligere stand at kjøper kunne nå frem med et krav mot selger.

Fra 1. januar 2022 kan ikke selger lenger ta generelle forbehold av «som den er»-typen. Dette betyr at når vi da skal vurdere om en bolig har en mangel, må vi vurdere grundig hva som fremgår av kjøpsavtalen. Med kjøpsavtalen menes alle dokumenter og opplysninger som tilbys før kjøpet, også FINN-annonsen og alle vedleggene til salgsoppgaven. Hvis kjøpsavtalen ikke gir et klart svar (av typen "Det følger egen parkeringsplass med leiligheten" eller "Badet er renoverert av fagfolk"), må vi vurdere hva kjøper kan forvente basert på blant annet eiendommens synlige tilstand, alder, opplysningene som er gitt ved salget, feilenes art, karakter og omfang.

Egenandel

Avhendingsloven har også fått en ny bestemmelse om egenandel. Egenandelen slår først inn når det er påvist at eiendommen har en mangel. Når det er et avvik fra kontrakten som utgjør en mangel, skal oppgjøret reduseres med 10 000 kroner, uavhengig av om utbedringskostnadene er høye eller lave. Dette innebærer blant annet at kjøper ikke kan rette krav mot selger hvis det koster mindre enn 10 000 kroner å utbedre mangelen.

Selv om utbedringskostnadene er høye, kan det likevel tenkes at feil ved boligen ikke utgjør mangler etter loven. Dette avhenger av hva som er avtalt mellom partene, og hva kjøper kan forvente basert på de momentene vi har nevnt over.

Nytt om tilstandsrapporter

Tidligere ble det ikke stilt noen konkrete krav til hva en tilstandsrapport skulle inneholde og hvordan den skulle se ut. Dette hadde som konsekvens at tilstandsrapportene varierte i innhold og kvalitet. I den nye forskriften til avhendingsloven stilles det en rekke krav for at en tilstandsrapport skal regnes som godkjent.



Opplysningene i tilstandsrapporten skal gis på en forbrukervennlig måte, og det er beskrevet hva takstmannen skal vurdere og hvordan noen av undersøkelsene skal gjennomføres.

Vi har tro på at kjøpere nå vil få bedre informasjon i forkant av salget og dermed et bedre beslutningsgrunnlag.

Kjøpers undersøkelsesplikt lovfestes

Avhendingsloven har også fått en regel om undersøkelsesplikt for kjøper. Regelen tydeliggjør at kjøperen skal anses å kjenne til forhold som er tydelig beskrevet i tilstandsrapporten eller annen relevant salgsdokumentasjon. Det fremgår av loven at kjøperen ikke kan klage på avvik hvis disse er tydelig beskrevet i salgsdokumentasjonen, uavhengig av om kjøperen faktisk har satt seg inn i denne.

Det er derfor svært viktig at kjøper setter seg godt inn i alle dokumenter og opplysninger som tilbys i forkant av kjøpet. Hvis det er noe du ikke forstår, anbefaler vi at du stiller spørsmål til selger og/eller eiendomsmegler. Dersom det er gitt motstridende opplysninger i salgsdokumentene, må du undersøke hvilke av opplysningene som er korrekte, og eventuelt ta forbehold dersom motstriden ikke avklares. Du kan ikke velge å holde deg til den opplysningen du liker best.

Arealavvik

Avhendingsloven har også fått en ny bestemmelse om arealavvik innendørs. Helt kort betyr endringen at eiendommen har en mangel hvis opplysningene om størrelse i salgsdokumentene ikke er riktig. Det er en forutsetning at avviket utgjør mer enn 2 % og minst én kvadratmeter, og at selgeren ikke godtgjør at opplysningene ikke har hatt betydning for kjøperen.

Viktig for kjøper å være klar over

Advokatene i HELP er fornøyde med regelendringer som bidrar til at kjøper får bedre informasjon. Dette kan redusere antall konflikter i etterkant av boligkjøpet.

Selv om selgers ansvar nå har blitt utvidet, er det ikke slik at alle feil er mangler etter avhendingsloven. Det er påregnelig med noen feil ved boligen på grunn av alder, slitasje, osv., og det som er opplyst ved salget, er naturligvis ikke mangler. Jo eldre boligen er, desto vanligere er det å avdekke feil. Det er svært viktig å lese salgsoppgaven nøye. Hvis det er gitt konkrete risikopplysninger om bestemte bygningsdeler, er det påregnelig å måtte utbedre disse og denne kostnaden må kjøper dekke selv.

Hvis du har boligkjøperforsikring hos HELP, vil våre advokater hjelpe deg med å vurdere om du kan rette et krav mot selger/selgers boligselgerforsikringsselskap. Dersom det er sannsynlig at du vil nå frem med et krav, forfølger vi saken for deg til den er løst.



Forbrukerinformasjon om budgivning

Sist oppdatert med virkning fra 1. januar 2014, i forbindelse med ikrafttredelse av endringer i eiendomsmeglingsforskriften.

Informasjonen er utarbeidet av Forbrukerombudet, Forbrukerrådet, Den Norske Advokatforening ved Eiendomsmeglingsgruppen, Eiendomsmeglerforetakenes Forening og Norges Eiendomsmeglerforbund, på grunnlag av blant annet forskrift om eiendomsmegling § 6-3 og § 6-4.

Nedenfor gis en oversikt over de retningslinjer som forbrukermyndighetene og organisasjonene anbefaler benyttet ved budgivning på eiendommen. Avslutningsvis gis også en kort oversikt over de viktigste rettsreglene tilknyttet budgivning.

Før det legges inn bud på eiendommen oppfordres budgiver til å sette seg inn i all relevant informasjon om eiendommen, herunder eventuell salgsoppgave og teknisk rapport med vedlegg.

Gjennomføring av budgivning

- På forespørsel vil megler opplyse om aktuelle bud på eiendommen, herunder om relevante forbehold.

2. Alle bud skal inngis skriftlig til megler, som formidler disse videre til oppdragsgiver. Kravet til skriftlighet gjelder også budforhøyelser og motbud, aksept eller avslag fra selger. Før formidling av bud til oppdragsgiver skal megler innhente gyldig legitimasjon og signatur fra budgiver. Kravet til legitimasjon og signatur er oppfylt for budgivere som benytter e-signatur, eksempelvis BankID eller MinID. Med skriftlige bud menes også elektroniske meldinger som e-post og SMS når informasjonen i disse er tilgjengelig også for ettertiden.

3. Et bud bør inneholde eiendommens adresse (eventuelt gnr/bnr), kjøpesum, budgivers kontaktinformasjon, finansieringsplan, akseptfrist, overtakelsesdato og eventuelle forbehold som for eksempel usikker finansiering, salg av nåværende bolig ol. Normalt vil ikke et bud med forbehold bli akseptert før forbeholdet er avklart. Konferer gjerne med megler før bud avgis.

- Megleren vil uoppfordret gi sin vurdering av det enkelte bud overfor oppdragsgiveren, når budet er gitt innenfor fristene i punkt 4.

6. Megleren skal så langt det er nødvendig og mulig holde budgiverne skriftlig orientert om nye og høyere bud og eventuelle forbehold. Megler skal så snart som mulig bekrefte skriftlig overfor budgivere at budene deres er mottatt.

7. Etter at handel har kommet i stand, eller dersom en budrunde avsluttes uten at handel er kommet i stand, kan en budgiver kreve kopi av budjournalen i anonymisert form.

8. Kopi av budjournal skal gis til kjøper og selger uten ugrunnet opphold etter at handel er kommet i stand. Dersom det er viktig for budgiver å bevare sin anonymitet, bør budet fremmes gjennom fullmektig.

- Megler skal legge til rette for en forsvarlig avvikling av budrunden. I forbrukerforhold (dvs. der oppdragsgiver er forbruker) skal megleren ikke formidle bud med kortere akseptfrist enn kl. 12.00 første virkedag etter siste annonserte visning. Etter denne fristen bør budgivere ikke sette en kortere akseptfrist enn at megler har mulighet til, så langt det er nødvendig, å orientere oppdragsgiver, budgivere og øvrige interessenter om bud og forbehold. Det bør ikke gis bud som diskriminerer eller utelukker andre budgivere. Dersom bud inngis med en frist som åpenbart er for kort til at megleren kan avvikle budrunden på en forsvarlig måte som sikrer oppdragsgiver og interessenter et tilstrekkelig grunnlag for sine handlingsvalg, vil megler fraråde budgiver å stille slik frist.

Viktige avtalerettslige forhold

- Det eksisterer ingen angrerett ved salg/kjøp av fast eiendom.

2. Når et bud er innsendt til megler og han har formidlet innholdet i budet til selger (slik at selger har fått kunnskap om budet), kan budet ikke kalles tilbake. Budet er da bindende for budgiver frem til akseptfristens utløp, med mindre budet før denne tid avslås av selger eller budgiver får melding om at eiendommen er solgt til en annen (man bør derfor ikke gi bud på flere eiendommer samtidig dersom man ikke ønsker å kjøpe flere enn en eiendom).

- Selger står fritt til å forkaste eller akseptere ethvert bud, og er for eksempel ikke forpliktet til å akseptere høyeste bud.

- Når en aksept av et bud har kommet frem til budgiver innen akseptfristens utløp er det inngått en bindende avtale.

5. Husk at også et eventuelt bud fra selger til kjøper (såkalte "motbud"), avtalerettslig er et bindende tilbud som medfører at det foreligger en avtale om salg av eiendommen dersom budet i rett tid aksepteres av kjøper.

Budskjema

aktiv.

For eiendommen:

Adresse: Krokavegen 37
5680 TYSNES

Meglerforetak: Aktiv Eiendomsmegling Sunnhordland
Saksbehandler: Elisabeth Nonås Fylkesnes

Telefon: 970 61 685
E-post: elisabeth.fylkesnes@aktiv.no

Oppdragsnummer:

Undertegnede gir herved følgende bud på ovennevnte eiendom:

Kjøpesum: Kr. _____

Beløp med bokstaver: Kr. _____

+ omkostningert iht. opplysninger i salgsoppgaven

Dette budet er bindende for undertegnede frem til og med den: _____ Kl. _____

Dersom annet ikke er angitt gjelder budet til kl. 15.00 første virkedag etter siste annonserte visning. I forbrukerforhold vil bud med kortere akseptfrist enn til kl. 12.00 første virkedag etter siste annonserte visning ikke bli videreformidlet til selger.

Eventuelle forbehold: _____

Undertegnede er kjent med at selger står fritt til å godta eller forkaste ethvert bud. Likeledes er undertegnede klar over at budet er bindende for budgiver når det er kommet til selgers kunnskap. Handelen er juridisk bindende for begge parter dersom budet aksepteres innen akseptfristen. Undertegnede er kjent med at budjournalen vil bli forelagt kjøper og selger når handel er sluttet.

Ønsket overtakelsesdato: _____

Budet baseres på opplysninger og salgsvilkår som fremkommer av salgsoppgave datert: _____

Kjøpet vil bli finansiert slik:

Låneinstitusjon: _____ Referanse og tlf nr.: _____

Lånt kapital: _____ Kr.: _____

Egenkapital: _____ Kr.: _____

Totalt: _____ Kr.: _____

Egenkapital består av: Salg av nåværende bolig eller fast eiendom Disponibelt kontantbeløp (bankinnskudd)

Jeg gir bud som: Forbruker Ledd i næringsvirksomhet / juridisk person (selskap)

Jeg samtykker til bruk av elektronisk kommunikasjon: Ja Nei

Navn: _____ Navn: _____

Fødselsnr. (11 siffer): _____ Fødselsnr. (11 siffer): _____

Adresse: _____ Adresse: _____

Postnr.: _____ Sted: _____

Tlf.: _____ E-post: _____

Dato.: _____ Sign: _____

Kopi av legitimasjon

Kopi av legitimasjon

aktiv.
Tar deg videre