



aktiv.

Nedre Bjørkåsen 13C, D og E , 5228 NESTTUN

**Hybelhus med 5 hybler + 1
to-roms leilighet på Nesttun m/
stor tomt. Kort vei til Nesttun
sentrum og Bybanen.**



Partner / Eiendomsmegler MNEF

Morten Christoffer Tøsdal

Mobil 982 20 602
E-post morten.tosdal@aktiv.no

Aktiv Eiendomsmegling Laguneparken
Laguneveien 7, 5239 Rådal. TLF. 55 11 47 70

Nøkkelinformasjon

Prisant.: Kr 5 500 000,-
Omkostn.: Kr 138 740,-
Total ink omk.: Kr 5 638 740,-
Selger: Haste Invest AS

Salgsobjekt: Enebolig
Eierform: Eiet
Byggeår: 1974
P-rom/BRA 148/213 kvm
Tomtstr.: 1710.8 m²
Soverom: 6
Gnr./bnr. Gnr. 44, bnr. 879
Oppdragsnr.: 1506240028

Velkommen!

Aktiv Eiendomsmegling v/Morten Tøsdal har gleden av å presentere Nedre Bjørkåsen 13C, D og E. Et stort hybelhus bestående av 5 hybelrom med felles bad og kjøkken, og 1 leilighet. Hybelhuset har i løpet av det siste året skiftet kledning på en gavlvegg, samt montert nye baderomsplater på ett av badene (13D). Beliggenheten er attraktiv og sentral med kort avstand til Nesttun Sentrum, populære fjellturer, skoler, barnehager og arbeidsplasser. Hybelhuset har potensiale for gode leieinntekter.

Hybelhuset går over 2 plan og inneholder:

1.etg: (13C): Entrè, gang, bad, soverom, stue, kjøkken.
1.etg (13D): entrè, mellomgang, bad, toalett, 3 soverom, kjøkken.
1.etg (13E): Entrè, mellomgang, bad, toalett, 2 soverom, kjøkken, bod.

U.Etg: Bodareal.

Velkommen til visning - husk påmelding!



Innhold

Velkommen	2
Om eiendommen	18
Nabolagsprofil	50
Forbrukerinformasjon	58
Budskjema	59

Plantegning

Kjeller

1. PLAN - KJELLER



BARK
— FOTO —

TEGNINGEN ER EN ILLUSTRASJON AV PLANLØSNINGEN; AVVIK KAN FOREKOMME.

FOTO: TERJE ARNTSEN

Plantegningen er ikke i målestokk og noe avvik kan forekomme.
Megler/selger tar ikke ansvar for evt. feil.

Plantegning

1.et

2. PLAN - HOVEDETASJE

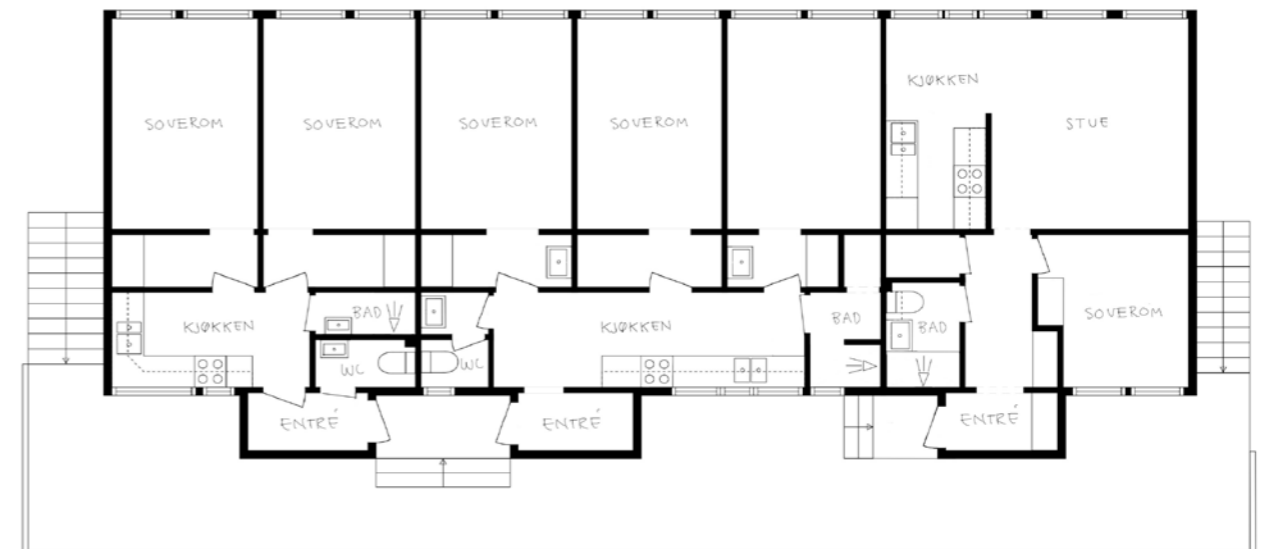

BARK
— FOTO —

TEGNINGEN ER EN ILLUSTRASJON AV PLANLØSNINGEN; AVVIK KAN FOREKOMME.

FOTO: TERJE ARNTSEN

Plantegningen er ikke i målestokk og noe avvik kan forekomme.
Megler/selger tar ikke ansvar for evt. feil.

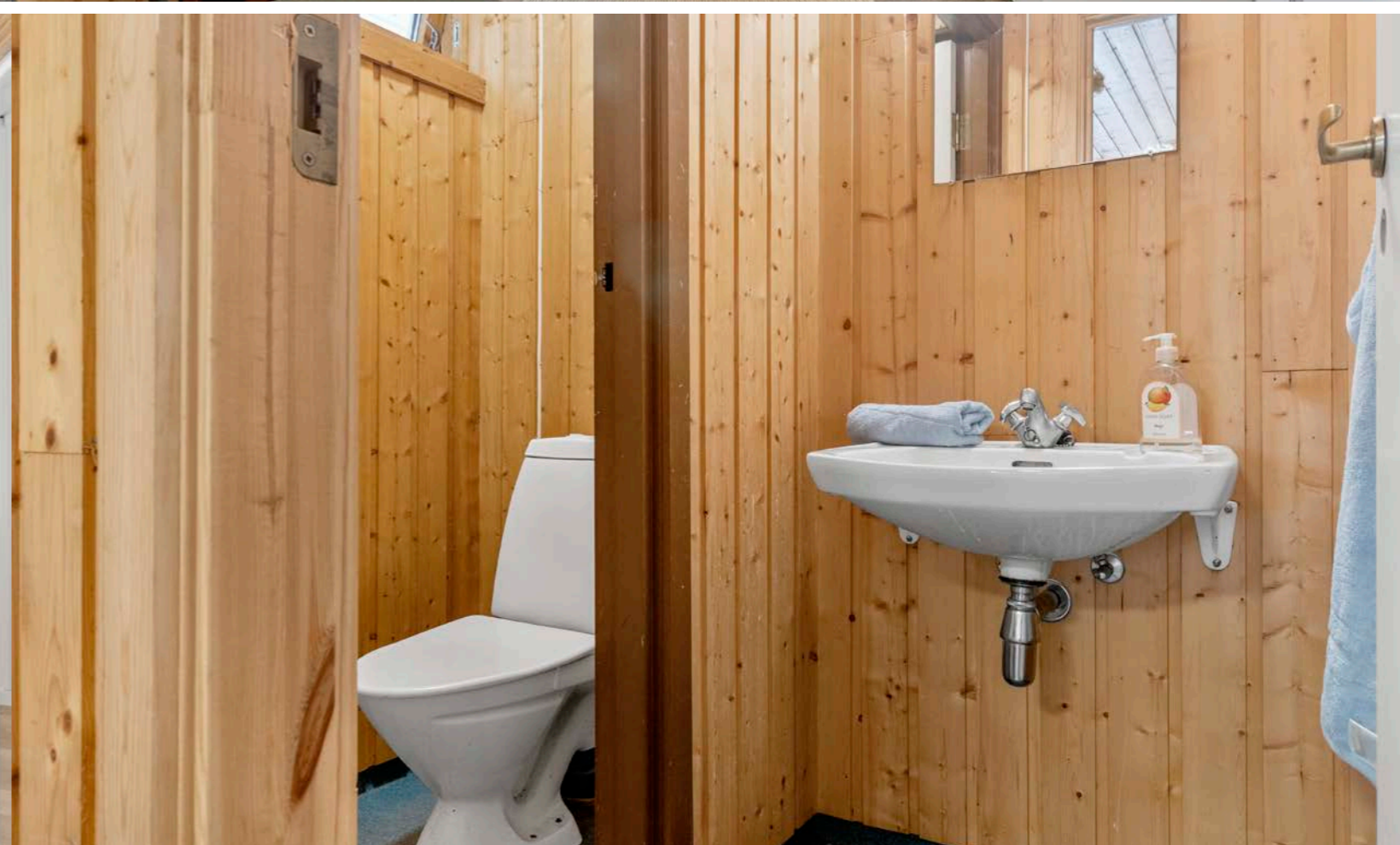

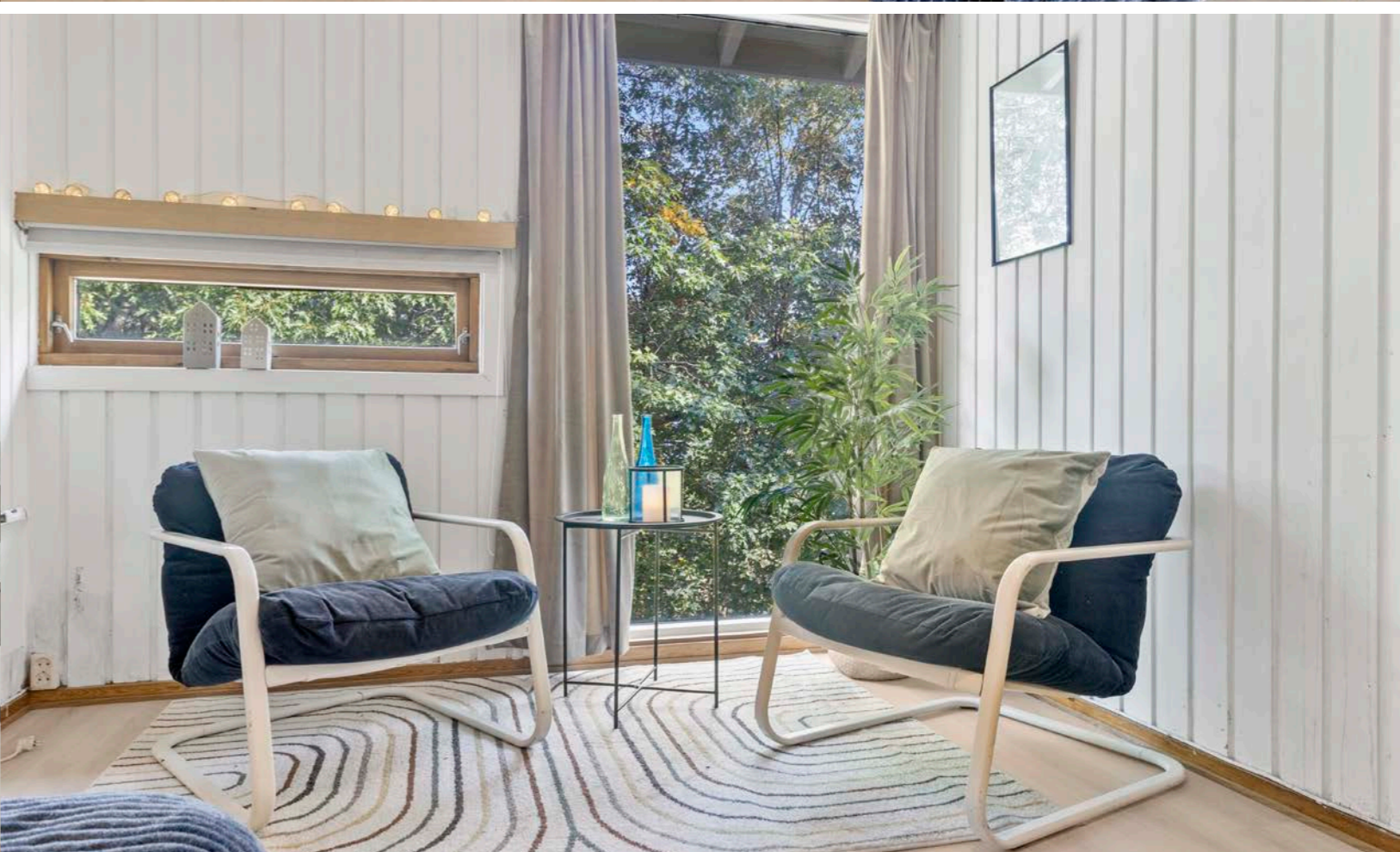

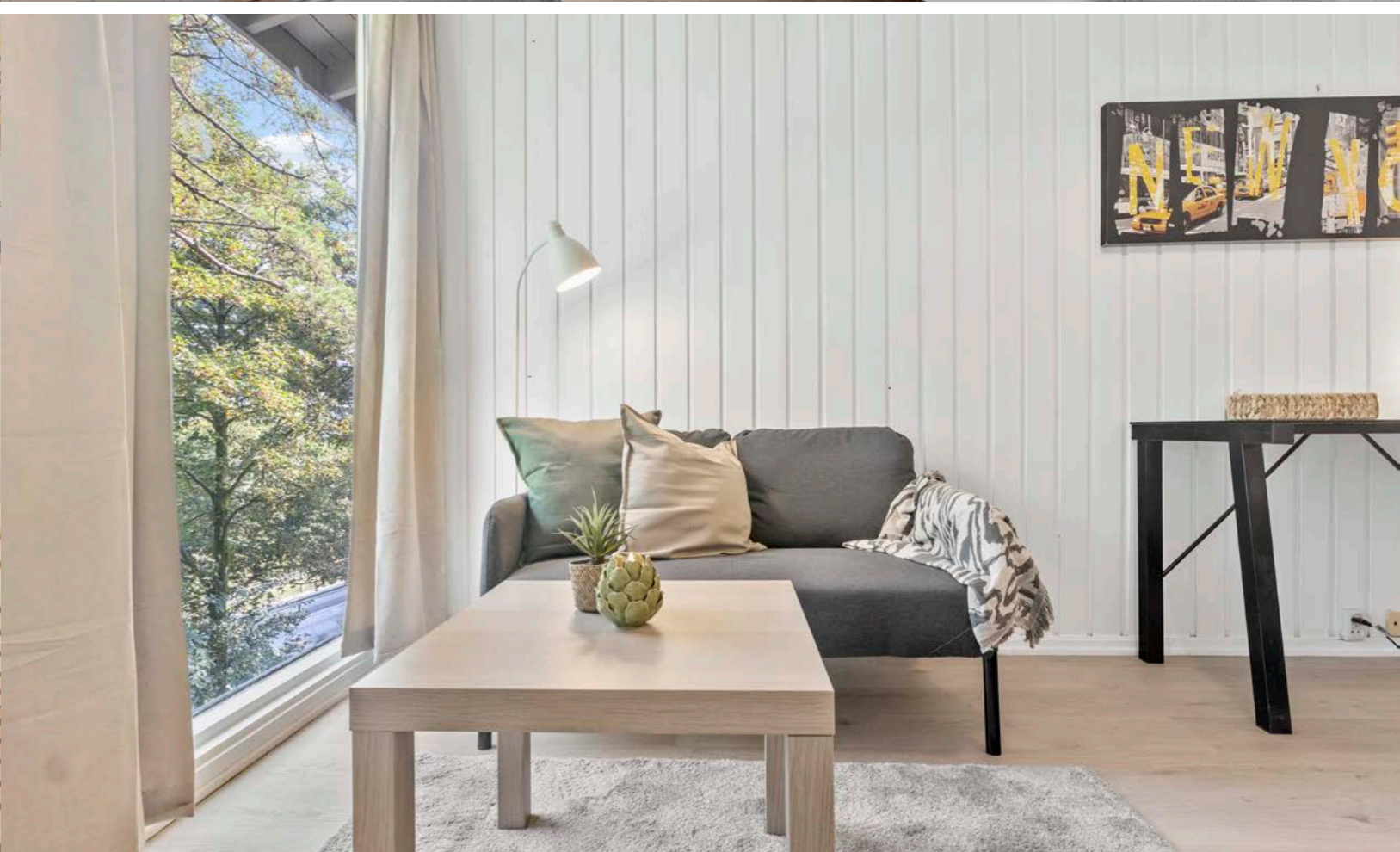

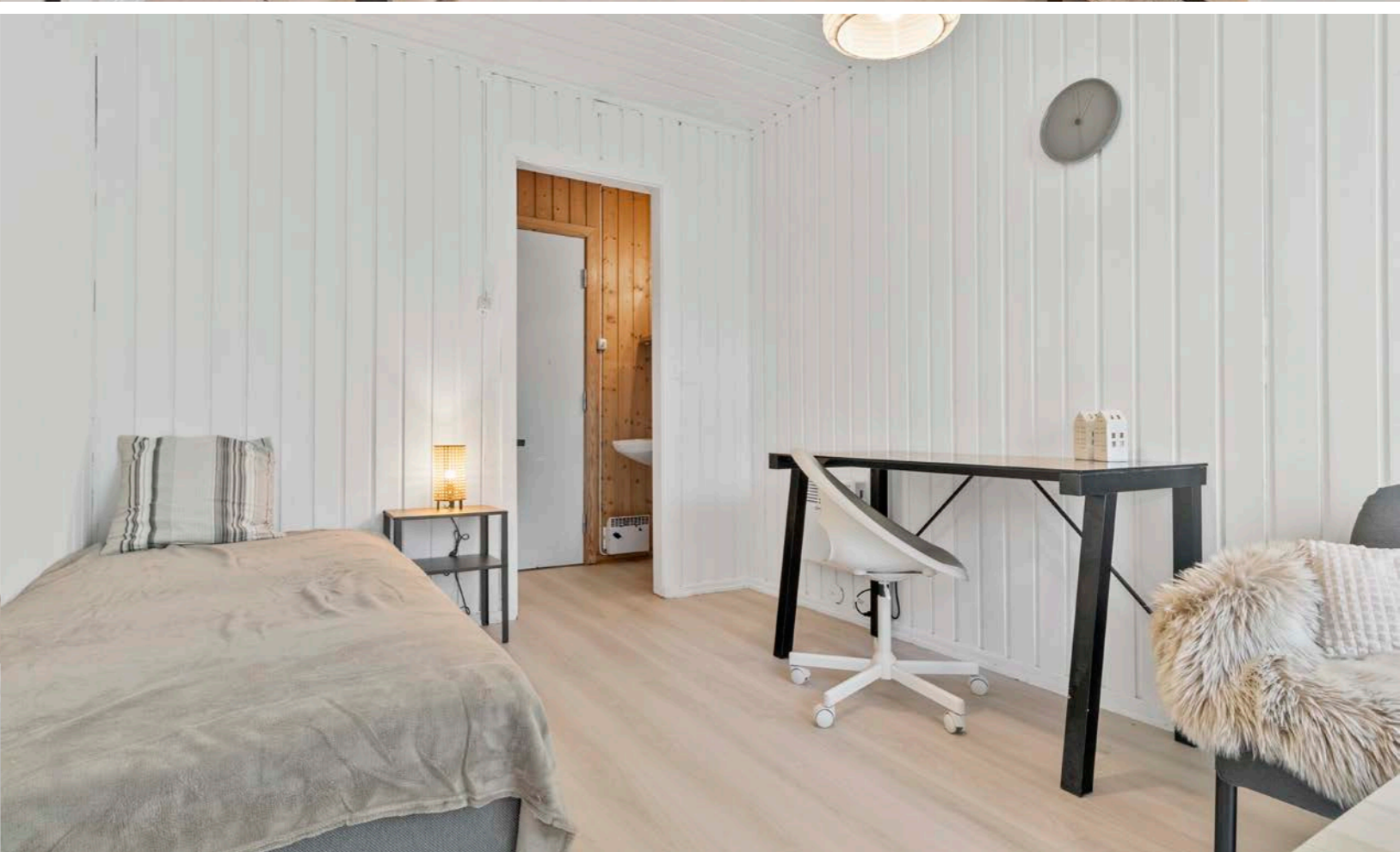
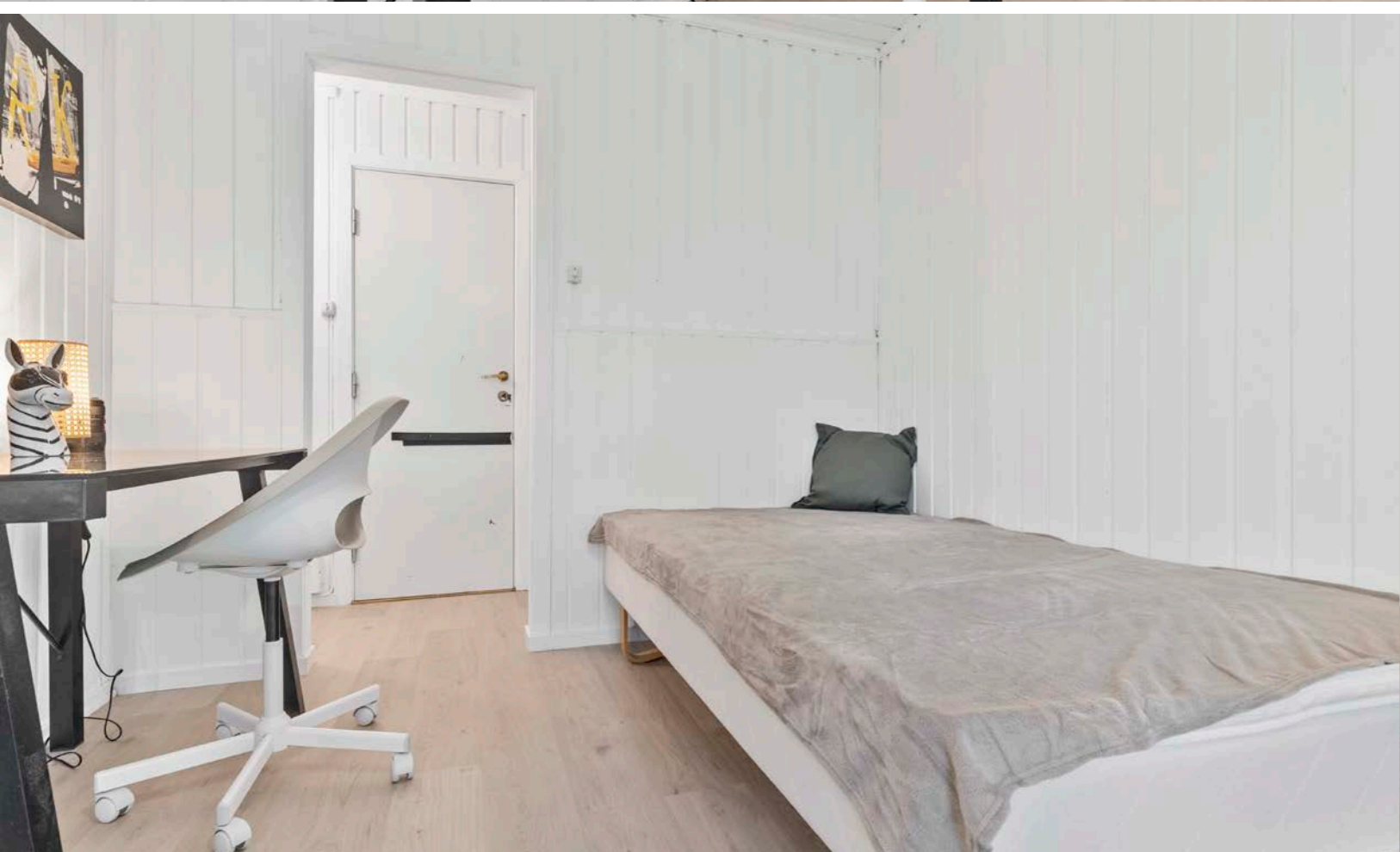

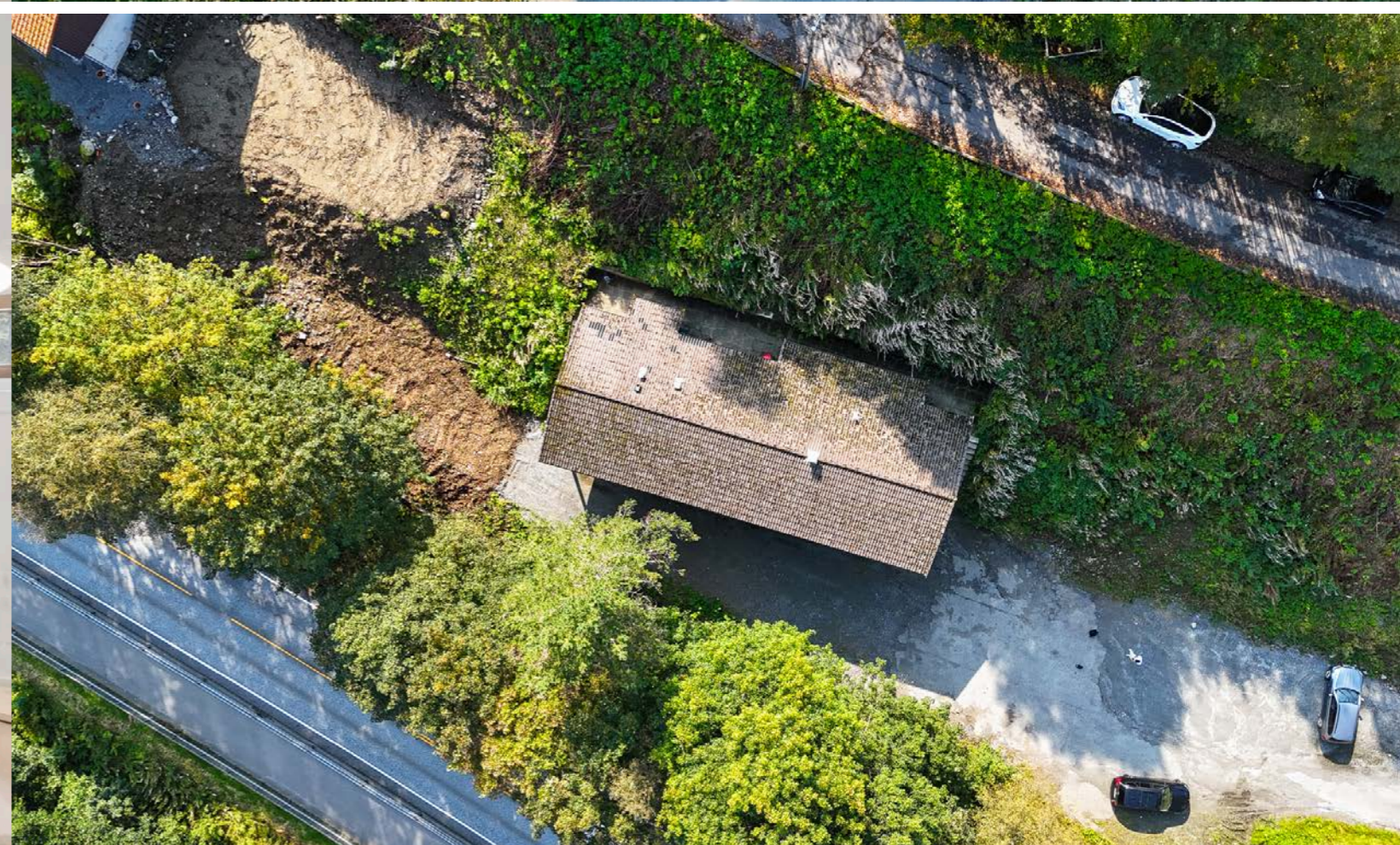
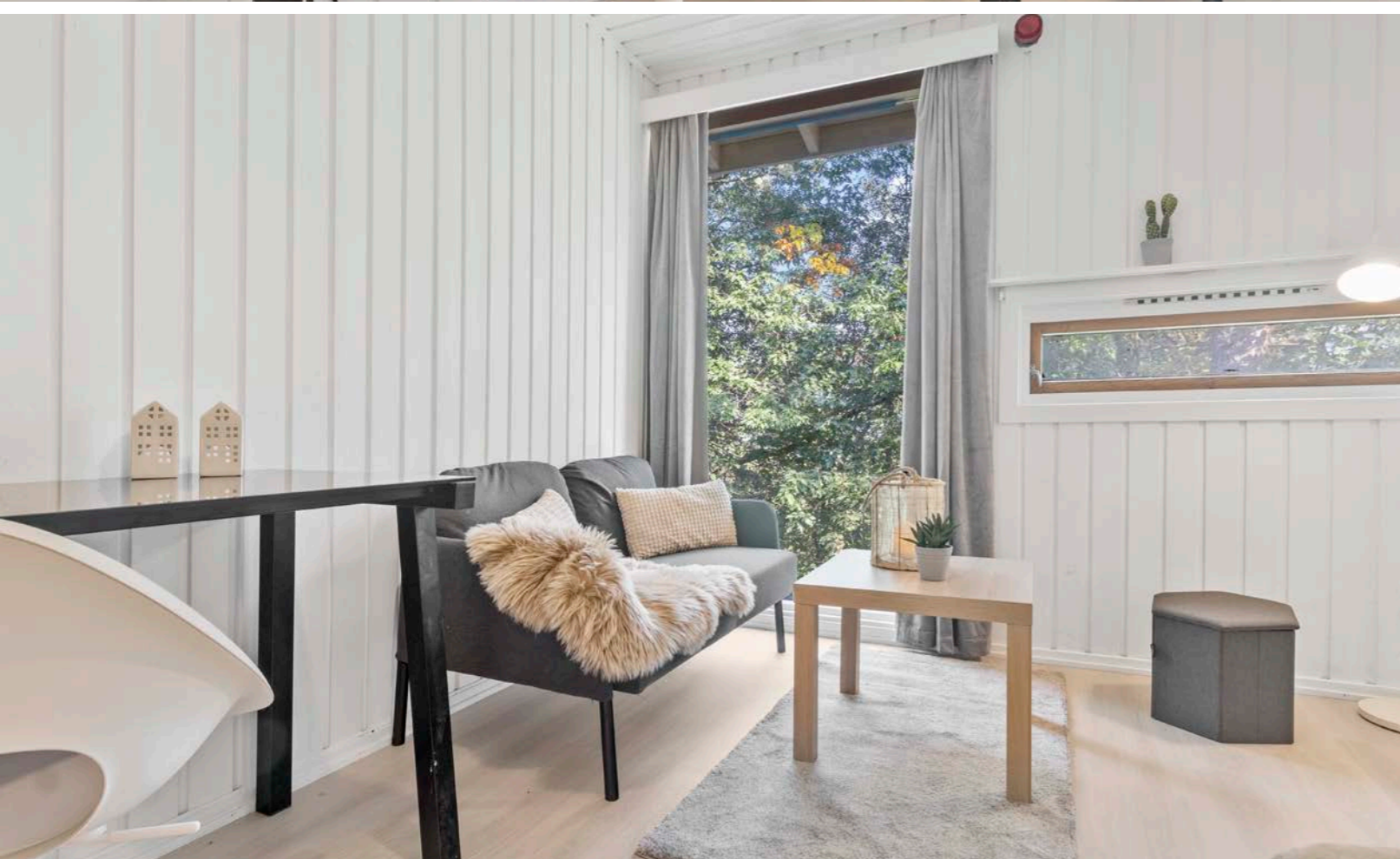



**Et hjem er mer verdt
enn et hus, og et hus
er mer enn bare vegger.**

**Det er et sted for å skape gode minner preget av trivsel,
omsorg og trygghet.**

For oss som jobber med folks hjem hver eneste dag, er det
naturlig å engasjere oss sammen med SOS-barnebyer for
å gi flere barn et trygt og godt hjem.

For hvert hjem vi formidler, gir vi derfor 100 kroner til
SOS-barnebyers arbeid.

aktiv. +  **SOS
BARNEBYER**

Om eiendommen

Om boligen

Areal

BRA 213kvm

P-rom 148kvm

Tomtetype

Eiet

Tomtestørrelse

1710.8 m²

Tomtebeskrivelse

Tomten er opparbeidet med trapper, murer, gruslagte partier og noe beplantning.

Beliggenhet

Boligen ligger i et veletablert og populært område på Nesttun i Fana, med nydelige uteområder, samt gangavstand til Nesttun sentrum og til Bybanen. Det er kort avstand til dagligvarebutikkene Kiwi Skjoldskiftet og Rema 1000 Elveneset, hvor begge er innen ca. 11 – 15 minutters gangavstand. For et utvidet butikk- og servicetilbud er det gangavstand til Nesttun Senter, med bl.a gode klesbutikker, vinmonopol, bibliotek, lege, dagligvare, apotek, frisør, og koselige spisesteder for å nevne noe.

Det er svært godt kollektivtilbud. Det går flere buss avganger fra Bjørkåsen, som ligger kun 4 minutter unna boligen. Du kan også ta Bybanen fra Skjoldskifte eller Nesttun sentrum, som tar deg helt til Bergen sentrum eller Bergen lufthavn.

Til Bergen sentrum eller til Flesland tar det cirka 15 minutter med bil.

Det er flott tilbud av både skoler og barnehager i

nærheten. Av barnehager kan det nevnes: Nesttun Indremisjons barnehage (1-5 år) – 0.5 km
Eventus Eventyrdalen barnehage (0-5 år) – 0.7 km
Kidsa Øvsttun (1-5 år) – 0.9 km

Og av skoler:

Midtun skole (1-7 kl.) – 1 km
Smørås skole (1-7 kl.) – 1.4 km
Ulsmåg skole (1-7 kl.) – 2.5 km
Apeltun skole (1-7 kl.) – 2.3 km
Slåtthaug skole (8-10 kl.) – 0.3 km
Slåtthaug videregående skole – 0.3 km
Nordahl Grieg videregående skole – 4.2 km

Det er flere gode alternativ for tur og rekreasjon i området. Her kan man tilpasse aktiviteten etter hvor lang og intens turen skal være! Her kan nevnes Tranevannet, Birkevatnet, Livarden, Mårdalen og Totlandsfjellet som byr på flotte turløyper. Det er kort vei til Myrdalsvannet, hvor man ta seg en gå- eller joggetur i fine turløyper. Myrdalsvannet er også en populær badeplass, ypperlig for kos og hygge med familie og venner! For de idrettsglade finner du også et rikt utvalg treningsentre med blant annet Sats på Nesttun (Skjoldskifte), og Evo fitness. På Slåtthaug finner du idrettsanlegg med blant annet skøytebane, fotballbane og svømmehall.

Adkomst

Det vil bli satt opp visningsskilt under visning.

Bebyggelsen

Området består for det meste av boligbebyggelse.

Bygningssakkyndig

Mats Hansen

Type takst

Eierskifterapport

Byggemåte

Byggemåte

Fundamentert på antatt faste masser av komprimert sprengstein/grov pukkk på fjell, det er ikke foretatt grunnundersøkelser. Gulv mot grunn av betong. Grunnmur og fundamenter av betongkonstruksjoner. Etasjeskiller av trebjelkelag. Ytterveggkonstruksjoner over grunnmur er oppført i trekonstruksjoner, utvendig er veggene kledd med liggende trekledning. Vinduer med isolerglass i malte trekarmer. Takkonstruksjonen er utført som saltakskonstruksjon av tresperrer, taket er tekket med sutak, lekter og takstein

Innhold

Aktiv Eiendomsmeistring v/ Morten Tøsdal har gleden av å presentere Nedre Bjørkåsen 13C, D og E. Et stort og innholdsrikt hybelhus bestående av 5 hybelrom med felles bad og kjøkken og 1 leilighet. Hybelhuset fremstår i dag som 3 leiligheter med hver sitt bad og kjøkken, samt separate innganger. Hybelhuset har i løpet av det siste året fått skiftet kledning på en gavlvegg, samt montert nye baderomsplater på ett av badene (13D). Boligen har en attraktiv og sentral beliggenhet med kort avstand til et utvidet butikk- og servicetilbud på Nesttun Sentrum, populære fjellturer, skoler, barnehager og store arbeidsplasser. Hybelhuset har potensiale for gode leieinntekter.

Hybelhuset strekker seg over 2 plan og inneholder følgende:

1. etasje:

Nedre Bjørkåsen 13 C: Entré(2,4m²), gang(4,5m²), bad(2,7m²), soverom(7,4m²), stue(15,2m²), kjøkken(7,8m²).

Nedre Bjørkåsen 13 D: Entré(2,4m²), mellomgang(2,5m²), mellomgang(1,8m²), mellomgang(2,4m²), bad(2,4m²), toalett(2,4m²), soverom(11m²), soverom(10,7m²), soverom(11m²), kjøkken(11,1m²).

Nedre Bjørkåsen 13 E: Entré(2,4m²), mellomgang(2,4m²), mellomgang(2,4m²), bad(1,6m²), toalett(1,6m²), soverom(10,8m²), soverom(10,8m²), kjøkken(7m²), Bod (1,1 m²).

U.Etasje/kjeller:

Består av et stort bodareal fordelt på 6 mindre boder, en større bod og et vaskerom.

Hyblene har praktiske og funksjonelle planløsninger. De er utført med laminat og gulvbelegg på gulv, og har panel på vegger og tak. Badene er utført med baderomsplater på vegg og belegg på gulv. Alle tre kjøkken består av innredning utført med slette fronter og laminat benkeplate med nedfelt vask. Gjennomgående i hele boligen er store vindusflater som sørger for rikelig med lysinnslipp.

Standard

BESKRIVELSE AV INNVENDIGE OVERFLATER (vegger, tak og gulv):

Gulv: Gulvbelegg og laminatgulv.

Vegger: Badene har baderomsplater, resterende rom har panel.

Tak: Panel.

Etasjeskille: Skjevheter/ujevnheter vil forekomme

Eiendommen er gjennomgått av en bygningskyndig og det er utarbeidet en tilstandsrapport. Denne er vedlagt salgsoppgaven. Nedenfor følger

informasjon om forhold som har fått TG 2 og TG 3.

Forhold som har fått TG2:

- Byggegrunn, fundamenter, grunnmur, drenering og sikring mot vann og fuktighet:

Det ble observert sprekk/riss/avskalling enkelte steder på grunnmuren, disse anses og være normale, vedlikehold må påregnes.

- Mer enn halvparten av forventet levetid på drenering er overskredet. Det er ikke benyttet diffusjonstetting mot grunn og fuktsikringen oppfyller ikke krav til sikring etter dagens forskrifter. Dreneringen bør kontrolleres jevnlig der det lar seg gjøre. For utbedring av dreneringen må dreneringen skiftes ut, tidspunktet for når dette er nødvendig er vanskelig å si.

- Det er ikke observert/benyttet grunnmursplast/knotteplast (utvendig fuktsikring) eller tilsvarende utvendig.

Yttervegger:

- Over halve forventete levetid er overskredet på trekledningen som ikke er skiftet i nyere tid.

Trekledningen bør jevnlig kontrolleres og kledningsbord bør skiftes ved behov. Noe vedlikehold må påregnes.

Takkonstruksjon, takteking og skorstein over tak:

- Konstruksjonen er fra byggeår, det må derfor påregnes et avvik i forhold til dagens standard.

Takkonstruksjonen vil fungere til tross for alder og konstruksjonsmåte.

Undertak, lekter og ytterteking (taktekingen):

- Over halve forventete levetid for taktekingen er oppbrukt. Taktekingen må jevnlig kontrolleres. Som

følge av alder på taktekingen må det påregnes at denne må skiftes innen rimelig tid.

- Det ble observert noe mose på takstein. Mosen bidrar til å holde på fuktigheten, og kan derfor øke faren for frostsprengning.

Kjøkken:

Kjøkkeninnredningen er av eldre dato. Innredningene vil fungere slik den fremstod på befaringsdagen, modernisering bør likevel påregnes. Ventilatoren i 13 C må som et minimum skiftes ut.

WC og innvendige vann- og avløpsrør:

- Avløpsrør og sluk i støpejern var vanligst på 50-, 60 og 70-tallet. Mer enn forventet brukstid er oppbrukt på sluket i leiligheten og på vaskerommet. Overvåk tilstanden jevnlig. Som følge av alder må sluk jevnlig kontrolleres og rengjøres. For utbedring må sluk og avløpsrør skiftes ut.

- Mer enn forventet brukstid er oppbrukt på vannforsyningsrørene. Som følge av alder må rørene jevnlig kontrolleres for sprekker og lekkasjer. For utbedring må rørene skiftes ut.

Varmtvannsbereder:

Det er i dag innført krav om at varmtvannsberedere av denne størrelsen ikke skal være tilkoblet med vanlig stikkontakt, men være såkalt fast tilkoblet. Da vil du unngå risiko for varmgang og brann.

Elektrisk anlegg og samsvarserklæring:

El. anlegget er av eldre dato. Som et minimum bør det utføres el. kontroll (av autorisert kontrollør) av hele anlegget. Oppgraderinger bør påregnes.

Forhold som har fått TG3:

Vinduer og ytterdører:

- Som følge av alder på de eldste vinduene og altandører bør disse jevnlig kontrolleres for punkterte vindusruter og råteskader i karm/belistning. Grunnet alder på de eldste vinduene og altandører vil restlevetid være vanskelig og anslå. Vinduer og dører bør skiftes ved behov.
- Det er observert slitasje på enkelte av vinduskarmene, utskiftning av vinduer bør påregnes.

Takstmannens prisvurdering ved utskiftning antas mellom Kr. 50.000. - og 100.000.-

Våtrom Overflate vegger og himling:

- Over halve forventete levetid for overflatene er overskredet på badet. Som følge av alder på overflatene bør det påregnes at disse må oppgraderes innen rimelig tid, tidspunkt for når dette blir en nødvendighet er vanskelig å si noe om.

- Det er påvist at våtrommene er oppført etter eldre forskrifter. Utifra alder kan skader plutselig oppstå på eldre bad. Våtrommene må oppgraderes for å tåle normal bruk etter dagens krav.

Takstmannens prisvurdering ved utskiftning antas mellom Kr. 50.000. - og 100.000.-

Våtrom Overflate gulv:

- Over halve forventete levetid for overflatene er overskredet på badet. Som følge av alder på overflatene bør det påregnes at disse må oppgraderes innen rimelig tid, tidspunkt for når dette blir en nødvendighet er vanskelig å si noe om.

- Det er påvist at våtrommene er oppført etter eldre forskrifter. Utifra alder kan skader plutselig oppstå

på eldre bad. Våtrommene må oppgraderes for å tåle normal bruk etter dagens krav.

Takstmannens prisvurdering ved utskiftning antas mellom Kr. 50.000. - og 100.000.-

Våtrom Membran, tettesjiktet og sluk:

- Mer enn forventet brukstid er oppbrukt på slukløsning og membran. Overvåk tilstanden jevnlig, utskiftning må påregnes. For å få tilstandsgrad 0 eller 1 må tettesjiktet og sluk skiftes ut. Som følge av alder må sluk jevnlig kontrolleres og rengjøres.

Takstmannens prisvurdering ved utskiftning antas mellom Kr. 50.000. - og 100.000.-

VESENTLIGE ENDRINGER ETTER BYGGEÅR:

(Opplysninger fra eier)

- Skiftet kledning på en gavlvegg i 2023.

- Montert nye baderomsplater på ett av badene (13D) i 2023.

Hvitevarer

Kun hvitevarer som er spesifikt angitt i salgsoppgaven, følger med. Dette gjelder uavhengig av om hvitevaren(e) eventuelt kan anses som integrerte.

Kun hvitevarer som er spesifikt angitt i salgsoppgaven, følger med. Dette gjelder uavhengig av om hvitevaren(e) eventuelt kan anses som integrerte.

Parkering

Plass til å parkere flere biler på egen tomt.

Radonmåling

Det gjøres oppmerksom på utleiers plikt til å radonmåle utleieenheter. Målt årsmiddelverdi skal være under 200 Bq/m³ (becquerel per kubikkmeter) i oppholdsrom. I tillegg skal tiltak for å redusere radonnivået alltid gjennomføres dersom det overstiger 100 Bq/m³.

Selger har ikke foretatt radonmåling. Interessenter gjøres oppmerksom på at det som resultat av fremtidige målinger, vil kunne bli nødvendig å treffe radonreducerende tiltak. Slike eventuelle tiltak vil da måtte bekostes og utføres av kjøper.

Diverse

Areal i salgsoppgaven er hentet i fra tilstandsrapporten. Fordelingen mellom primærrom (P-rom) og sekundærrom (S-rom) er basert på bruken av rommene på befaringstidspunktet. Rommenes bruk kan derfor være i strid med byggeforskriftene og/eller registrert/godkjent bruk.

Etter aksept av bud, vil eiendommens salgssum bli meddelt de som ev. måtte etterspørre denne. Eiendommens salgssum vil bli offentlig tilgjengelig ved overføring av hjemmel.

Energi

Oppvarming

Elektrisk oppvarming

Energikarakter

Ikke angitt

Energifarge

Ikke angitt

Økonomi

Tot prisant. ekskl. omk.

Kr 5 500 000

Info kommunale avgifter

De kommunale avgiftene omfatter vann- og avløpsgebyr, renovasjonsgebyr samt eiendomsskatt. Det gjøres oppmerksom på at det kan forekomme variasjon i avgiftene som følge av forbruk og eventuelle kommunale endringer av gebyr/avgift.

Info eiendomsskatt

Eiendomsskatten ved forrige beregning var kr 11644,36. Det gjøres oppmerksom på at det kan komme endringer i regelverket knyttet til eiendomsskatt. Beregning av eiendomsskatt vil kunne avhenge av om boligen er primær- eller sekundærbolig.

Info formuesverdi

Opplysningene om formuesverdi er basert på skatteetatens boligkalkulator og det tas forbehold om at den beregnede formuesverdien kan avvike fra eiendommens fastsatte formuesverdi, som ikke har latt seg fremskaffe.

Formuesverdien fastsettes med utgangspunkt i en kvadratmeterpris som beregnes av Statistisk sentralbyrå (SSB). Kvadratmeterprisen skal gi uttrykk for en estimert markedsverdi per kvadratmeter og bygger på statistiske opplysninger om omsatte boliger, herunder boligens beliggenhet, areal, byggeår og type bolig. Det tas også hensyn til om boligen ligger i et område som er tett eller spredt bebygget. Ut fra kvadratmeterprisene til SSB fastsetter Skatteetaten årlige kvadratmeterprissatser. Disse satsene utgjør henholdsvis 25 prosent av kvadratmeterprisene for

primærboliger (der boligeier er folkeregistrert per 1. januar) og 90 prosent for sekundærboliger (alle andre boliger) for inntektsåret 2021. Formuesverdien fastsettes ved å multiplisere kvadratmetersatsen med boligens areal (P-ROM/BOA). For fritidseiendom settes formuesverdi til 30% av eiendommens markedsverdi.

Tilbud lånefinansiering

Aktiv EiendomsMegling samarbeider med sparebankene i Eika Alliansen om formidling av finansielle tjenester. Ta gjerne kontakt med megler for formidling av et uforpliktende tilbud om finansiering. Meglerforetaket kan motta provisjon ved formidling av finansielle tjenester. Aktiv EiendomsMegling samarbeider med sparebankene i Eika Alliansen om formidling av finansielle tjenester. Ta gjerne kontakt med megler for formidling av et uforpliktende tilbud om finansiering. Meglerforetaket kan motta provisjon ved formidling av finansielle tjenester.

Offentlige forhold

Eiendommens betegnelse

Gårdsnummer 44, bruksnummer 879 i Bergen kommune.

Tinglyste heftelser og rettigheter

På eiendommen er det tinglyst følgende heftelser og rettigheter som følger eiendommens matrikkel ved overskjøting til ny hjemmelshaver:

4601/44/879:

26.08.2005 - Dokumentnr: 28509 - Registrering av grunn

Denne matrikkelenhet opprettet fra:

Knr:4601 Gnr:44 Bnr:273

01.01.2020 - Dokumentnr: 1201277 - Omnummerering ved kommuneendring Tidligere: Knr:1201 Gnr:44 Bnr:879

Ferdigattest/brukstillatelse

Det foreligger midlertidig brukstillatelse for oppført hybelbygg, datert 20.11.1974.

Det fremkommer i den midlertidige brukstillatelsen datert 20.11.1974 at følgende arbeid gjenstår:
- Rekkverk på adkomsttrappen/repos.
- Resterende puss på innvendig kjellervegg.
- Resterende monteringsarbeide vedr. ventilene i ytterveggene.

Som et utgangspunkt skal det foreligge ferdigattest. Det er innført bestemmelser i plan- og bygningsloven som sier at ferdigattest ikke vil bli gitt for oppførte bygg som er søkt før 1. januar 1998. Det kan dermed ikke søkes om ferdigattest for slike bygg. Dette betyr ikke at ulovlig oppførte bygg blir lovlige, men bare at byggesaken ikke lenger skal avsluttes med ferdigattest. Det skal uansett foreligge midlertidig brukstillatelse. Midlertidig brukstillatelse er en forutsetning for at et tiltak kan tas i bruk. Manglende midlertidig brukstillatelse betyr da at bygget ikke er lovlig tatt bruk.

Vei, vann og avløp

Eiendommen er tilknyttet offentlig vann og avløpsnett via private stikk- og fellesledninger. Vi gjør oppmerksom på at private ledninger vedlikeholdes for eiers regning. For private

fellesledninger er der normalt tilknyttet solidarisk vedlikeholdsplikt.

Vei: Adkomst til bolig fra kommunal vei over til privat vei.

Regulerings og arealplaner

Eiendommen følger kommuneplanens arealdel 2018, og ligger i et område regulert til boligformål.

Hensynssoner:

Angitt hensyn - kulturmiljø i kommuneplanen

PlanID: 65270000

Beskrivelse: Historiske veifar

Dekningsgrad: < 0,1 % (0,3 m²)

Gul støy i kommuneplanen:

PlanID: 65270000

Beskrivelse: Vei støy - gul sone

Dekningsgrad: 31,2 %

Rød støy i kommuneplanen:

PlanID: 65270000

Beskrivelse: Vei støy - Rød sone

Dekningsgrad: 68,8 %

Planer i nærheten av eiendommen

PlanID: 70870000

Plannavn: FANA. GNR 44 BNR 572 MFL.,

SLÅTTHAUG SKOLE

Planforslag.

Henning Larsen AS foreslår på vegne av Bergen Kommune, Etat for utbygging detaljregulering for et område som omfatter Slåtthaug ungdomsskole og nærliggende arealer, sør for Skjoldskiftet i Fana bydel.

Saksnr: 202229073

Plannavn: Fana, Gnr. 44, Bnr. 878 m.fl., Nedre Bjørkåsen
Utgått/erstattet

Godkjente tiltak i nærheten av eiendommen:

Eiendom: 44/454 - Tilbygg

Eiendom: 44/432 - Tilbygg

Andre opplysninger:

Hele eller deler av eiendommen antas å være berørt av støy fra veitrafikk over grenseverdier gitt av statlige myndigheter og i kommuneplanens bestemmelser. Antakelsen er basert på overordnede støyberegninger. Dette vil kunne få betydning for behandlingen av plan- og byggesaker som omfatter den aktuelle eiendommen, blant annet medføre utredningsplikt for tiltakshaver/forslagstiller og eventuelt krav om avbøtende tiltak.

Kopi av reguleringskart og reguleringsbestemmelser kan sees hos megler.

Adgang til utleie

Det er ikke kjent at det foreligger offentligrettslige regler som er til hinder for at hele eiendommen leies ut.

Legalpant

Kommunen har legalpant i eiendommen for forfalte krav på eiendomsskatt og kommunale avgifter/gebyrer.

Kommentar bo- og driveplikt

Det er ikke bo- og driveplikt på eiendommen.

Kommentar konsesjon

Erverv av eiendommen er konsesjonsfritt.

Kommentar odelsrett

Det er ikke odel på eiendommen.

Kontraksgrunnlag

Salgs- og betalingsvilkår

Eiendommen skal overleveres til kjøper i tråd med det som er avtalt. Det er viktig at kjøper setter seg grundig inn i alle salgsdokumentene, herunder salgsoppgave, tilstandsrapport og selgers egenerklæring. Kjøper anses kjent med forhold som er tydelig beskrevet i salgsdokumentene. Forhold som er beskrevet i salgsdokumentene kan ikke påberopes som mangler. Dette gjelder uavhengig av om kjøper har lest dokumentene. Alle interessenter oppfordres til å undersøke eiendommen nøye, gjerne sammen med fagkyndig, før bud inngis. Kjøper som velger å kjøpe usett, kan som hovedregel ikke gjøre gjeldende som mangel noe kjøper burde blitt kjent med ved undersøkelse av eiendommen, eller som er tydelig beskrevet i salgsdokumentene. Hvis noe trenger avklaring, anbefaler vi at kjøper rådfører seg med eiendomsmegler eller en fagkyndig før det legges inn bud.

Kjøper har krav på at eiendommen er i henhold til avtalen. Hvis det ikke er avtalt noe særskilt, kan eiendommen ha en mangel dersom den ikke er slik kjøper må kunne forvente ut ifra blant annet boligens alder, type og synlige tilstand. Det samme gjelder hvis det er holdt tilbake eller gitt uriktige opplysninger om eiendommen som ikke er rettet i tide på en tydelig måte, og man må gå ut fra at opplysningen har virket inn på avtalen. En bolig som har blitt brukt i en viss tid, har vanligvis blitt utsatt for slitasje, og skader kan ha oppstått. Slik

bruksslitasje må kjøper regne med, og det kan avdekkes enkelte forhold etter overtakelse som gjør utbedringer nødvendig. Normal slitasje og skader som trenger utbedring, er innenfor hva kjøper må forvente, og vil ikke utgjøre en mangel.

Boligen kan også ha en mangel hvis opplyst areal avviker fra faktisk størrelse. Avviket må være minst 2 prosent, og minst 1 kvadratmeter. Det er likevel ikke en mangel dersom selger godtgjør at kjøperen ikke la vekt på opplysningen, jf. avhendingsloven § 3-3 (2).

Ved beregning av et eventuelt prisavslag eller erstatning, må kjøper selv dekke tap/kostnader opp til et beløp på kr 10 000 (egenandel). Egenandel kommer først på tale når det er konstatert mangel ved eiendommen.

Hvis kjøper ikke er forbruker, selges eiendommen "som den er", og selgers ansvar er da begrenset, jf. avhl. § 3-9, første ledd 2. pkt. Avhl. § 3-3 (2) fravikes, og hvorvidt et innendørs arealavvik karakteriseres som en mangel vurderes etter avhl. § 3-8. Informasjon om kjøpers undersøkelsesplikt, herunder oppfordringen om å undersøke eiendommen nøye, gjelder også for kjøpere som ikke anses som forbrukere. Med forbrukerkjøp menes kjøp av eiendom når kjøperen er en fysisk person som ikke hovedsakelig handler som ledd i næringsvirksomhet. Med mindre annet er avtalt forutsettes det at kjøpesum inkludert omkostninger er innbetalt og disponibelt på meglerforetakets klientkonto innen overtagelse.

Budgivning

Budgivning i forbrukerforhold

Budgivere oppfordres til å legge inn bud elektronisk. Dette gjøres på eiendommens hjemmeside på aktiv.no, ved å bruke «Gi bud»-knappen. Ved elektronisk budgivning, samtykker budgiver til elektronisk kommunikasjon. Eiendomsmegler skal legge til rette for en forsvarlig avvikling av budrunden og kan ikke videreformidle bud med en kortere akseptfrist enn kl. 12.00 første virkedag etter siste annonserte visning. Etter klokken 11:30 anbefaler vi akseptfrist på minimum 30 minutter. Bud bør legges inn i god tid før konkurrerende buds akseptfrist utløper. For øvrig henvises til forbrukerinformasjon om budgivning i salgsoppgaven. Oppdragsgiver er oppfordret til å ikke ta imot bud direkte fra budgiver, men å henvise budgiver videre til megler. Som kjøper vil du få forelagt kopi av budjournal. Alle bud vil bli gjort kjent for kjøper og selger i handelen. Øvrige budgivere kan be om å få en kopi av budjournal i anonymisert form.

Budgivning utenfor forbrukerforhold

Budgivere oppfordres til å legge inn bud elektronisk. Dette gjøres på eiendommens hjemmeside på aktiv.no, ved å bruke «Gi bud»-knappen. Ved elektronisk budgivning, samtykker budgiver til elektronisk kommunikasjon. Det anbefales at hvert bud har en akseptfrist som muliggjør en forsvarlig avvikling av budrunden. Vi anbefaler minimum 30 minutter akseptfrist. Oppdragsgiver er oppfordret til å ikke ta imot bud direkte fra budgiver, men å henvise budgiver videre til megler.

Opplysningene i salgsoppgaven er godkjent av selger. Alle interessenter oppfordres imidlertid til grundig besiktigelse av eiendommen, gjerne sammen med fagmann før bud inngis.

Budgivning i forbrukerforhold
Budgivere oppfordres til å legge inn bud elektronisk. Dette gjøres på eiendommens hjemmeside på aktiv.no, ved å bruke «Gi bud»-knappen. Ved elektronisk budgivning, samtykker budgiver til elektronisk kommunikasjon. Eiendomsmegler skal legge til rette for en forsvarlig avvikling av budrunden og kan ikke videreformidle bud med en kortere akseptfrist enn kl. 12.00 første virkedag etter siste annonserte visning. Etter klokken 11:30 anbefaler vi akseptfrist på minimum 30 minutter. Bud bør legges inn i god tid før konkurrerende buds akseptfrist utløper. For øvrig henvises til forbrukerinformasjon om budgivning i salgsoppgaven. Oppdragsgiver er oppfordret til å ikke ta imot bud direkte fra budgiver, men å henvise budgiver videre til megler. Som kjøper vil du få forelagt kopi av budjournal. Alle bud vil bli gjort kjent for kjøper og selger i handelen. Øvrige budgivere kan be om å få en kopi av budjournal i anonymisert form.

Budgivning utenfor forbrukerforhold

Budgivere oppfordres til å legge inn bud elektronisk. Dette gjøres på eiendommens hjemmeside på aktiv.no, ved å bruke «Gi bud»-knappen. Ved elektronisk budgivning, samtykker budgiver til elektronisk kommunikasjon. Det anbefales at hvert bud har en akseptfrist som muliggjør en forsvarlig avvikling av budrunden. Vi anbefaler minimum 30 minutter akseptfrist. Oppdragsgiver er oppfordret til å ikke ta imot bud direkte fra budgiver, men å henvise budgiver videre til megler.

Opplysningene i salgsoppgaven er godkjent av selger. Alle interessenter oppfordres imidlertid til grundig besiktigelse av eiendommen, gjerne sammen med fagmann før bud inngis.

Omkostninger kjøpers beskrivelse

5 500 000 Prisantydning

Omkostninger

15 100 Boligkjøperforsikring – fem års varighet (valgfritt)

2 800 Boligkjøperforsikring Help Pluss - ett års varighet (valgfritt)

137 500 Dokumentavgift

240 Panteattest kjøper

500 Tinglysningsgebyr pantedokument

500 Tinglysningsgebyr skjøte

138 740 Omkostninger totalt

153 840 (med Boligkjøperforsikring - fem års varighet)

156 640 (med Boligkjøperforsikring inkludert ett år med Help Pluss)

5 638 740 Totalpris. inkl. omkostninger

5 653 840 Totalpris. inkl. omkostninger (med Boligkjøperforsikring - fem års varighet)

5 656 640 Totalpris. inkl. omkostninger (med Boligkjøperforsikring inkludert ett år med Help Pluss)

Regnestykket forutsetter at det kun tinglyses ett pantedokument og at eiendommen selges til prisantydning. Det tas forbehold om endringer i offentlige avgifter/gebyrer.

Omkostninger kjøpers beløp

Kr 138 740

Betalingsbetingelser

Det forutsettes av skjøtet tinglyses på ny eier, med

mindre det er tatt andre forbehold i budgivningen. Med mindre annet er avtalt forutsettes det at kjøpesum inkludert omkostninger er innbetalt og disponibelt på meglerforetakets klientkonto innen overtakelse. Kjøpesummen skal innbetales fra norsk finansinstitusjon og/eller fra kjøpers egen konto i norsk finansinstitusjon.

Hvitvaskingsreglene

Megler har plikt til å gjennomføre kundetiltak. Hvis kjøper ikke bidrar til at megler får gjennomført kundetiltak og dette fører til at transaksjonen ikke kan gjennomføres eller blir forsinket, misligholder kjøper avtalen. Etter 30 dager er misligholdet vesentlig. Dette gir selger rett til å heve og gjennomføre deknings salg for kjøpers regning. Megler har plikt til å gjennomføre kundetiltak. Hvis kjøper ikke bidrar til at megler får gjennomført kundetiltak og dette fører til at transaksjonen ikke kan gjennomføres eller blir forsinket, misligholder kjøper avtalen. Etter 30 dager er misligholdet vesentlig. Dette gir selger rett til å heve og gjennomføre deknings salg for kjøpers regning.

Personopplysningsloven

Personopplysninger blir behandlet i samsvar med personopplysningsloven. Personopplysninger blir behandlet i samsvar med personopplysningsloven.

Boligselgerforsikring

Selger har ikke kunnet tegne boligselgerforsikring på boligen i henhold til vilkår. Selger har likevel utarbeidet en egenerklæring som kjøper bør gjøre seg kjent med før budgivning.

Boligkjøperforsikring

Vedlagt i salgsoppgaven følger informasjon om

Boligkjøperforsikring og Boligkjøperforsikring Pluss fra HELP Forsikring AS. Boligkjøperforsikring er en rettshjelpsforsikring som gir trygghet og profesjonell juridisk hjelp dersom det oppdages uventede feil eller mangler ved boligen de neste fem årene. Boligkjøperforsikring Pluss har samme dekning som boligkjøperforsikring, med tillegg av fullverdig advokathjelp på viktige rettsområder i privatlivet. Boligkjøperforsikring Pluss betales årlig. Les mer om begge forsikringene i vedlagte materiell eller på help.no. Det gjøres oppmerksom på at boligkjøperforsikring kun kan tegnes av forbruker. Meglerforetaket mottar kr 4 200/4 600/5 000 i kostnadsgodtgjørelse, avhengig av boligtype, samt et tillegg på kr 1 000 ved salg av Boligkjøperforsikring Pluss. Vedlagt i salgsoppgaven følger informasjon om Boligkjøperforsikring Pluss og Boligkjøperforsikring fra HELP Forsikring AS. Boligkjøperforsikring er en rettshjelpsforsikring som gir trygghet og profesjonell juridisk hjelp dersom det oppdages uventede feil eller mangler ved boligen de neste fem årene. Boligkjøperforsikring Pluss har samme dekning som boligkjøperforsikring + fullverdig advokathjelp på viktige rettsområder i privatlivet. Les mer om begge forsikringene i vedlagte materiell eller på help.no. Meglerforetaket mottar kr 3 200/3 600/3 500 i kostnadsgodtgjørelse, avhengig av boligtype, samt et tillegg på kr 1 000 ved salg av PLUSS.

Meglers vederlag

Det er avtalt provisjonsbasert vederlag tilsvarende 1,4 % av kjøpesum for gjennomføring av salgsoppgjøret. I tillegg er det avtalt at oppdragsgiver skal dekke tilretteleggingsgebyr kr 14 990,- oppgjørshonorar kr 6 900,- og visninger kr 2 500,-. Minimumsprovisjonen er avtalt til kr 49 990

,-. Meglerforetaket har krav på å få dekket avtalte utlegg i henhold til oppdragsavtale totalt kr 26985,-. Utleggene omfatter innhenting av kommunale opplysninger, markedspakke og panterettsdokument med urådighetserklæring. Dersom handel ikke kommer i stand eller oppdraget sies opp, har megler krav på å få dekket vederlag/ utlegg.

Oppdragsansvarlig

Morten Christoffer Tøsdal
Partner / Eiendomsmegler MNEF
morten.tosdal@aktiv.no
Tlf: 982 20 602

Aktiv Laguneparken AS, Laguneveien 7
5239 Rådal
Tlf: 551 14 770

Salgsoppgavedato
09.09.2024

Selveier leilighet (flere leiligheter)
Nedre Bjørkåsen 13
5228 Nesttun

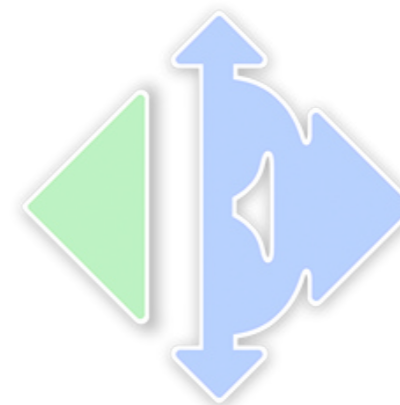

www.e3.no

Boligens tekniske tilstand:

Antall TG

0	TG 0	Ingen avvik
3	TG 1	Ingen vesentlige avvik
8	TG 2	Vesentlige avvik
4	TG 3	Store eller alvorlige avvik
0	TG iu	Ikke undersøkt

Utført av:
Takstmann
Mats Hansen
Dato: 15/01/2024

Rotthaugsgaten 1 C
Bergen 5033
45392791
mats@takstmannmh.no



Dersom bygningsdelen kun har en tilstandsgrad og ikke er beskrevet, betyr det at det ikke er noen avvik i forhold til det som kan forventes. Alder tatt i betraktning.

Takstmannens utdypende vurdering av bygningsdeler med TG 2 og TG 3 finnes på siste siden(e) i denne rapporten.

Denne rapporten er gyldig i 12 mnd.

OM EIERSKIFTERAPPORT™

Rapporten er bygget på BMTFs faglige rammeverk for tilstandsanalyse ved salg av bolig, NS3600 og avhendingslova. I denne tilstandsanalysen legges det stor vekt på å kontrollere bygningsdeler hvor det erfaringsmessig kan oppstå konflikter. Rapporten tilfredsstiller lov om avhending av fast eiendom med endringer i avhendingslova (tryggere bolighandel) fra 1.1.2022.

AVGRENSNING:

EIERSKIFTERAPPORT™ er godkjent av Byggmestrenes Takseringsforbund og kan kun benyttes av BMTF-sertifiserte taksmenn. Rapporten er spesielt godt egnet ved eierskifte av boliger. Rapporten erstatter ikke kjøpers undersøkelsesplikt eller selgers opplysningsplikt i henhold til lov om avhending av fast eiendom.

NIVÅ AV ANALYSEN:

Tilstandsanalysen utføres ved grundige visuelle observasjoner kombinert med undersøkelser, målinger, bruk av egnede instrumenter og registreringer. Dersom det er mistanke til høyt fuktnivå i vegger mot våtrom, eller i rom under terreng kan tilstandsanalysen omfatte destruktive inngrep som for eksempel hullboring i vegger.

Det kan utføres inngrep i vegg eller etasjeskillere ved bad og i rom under terreng for undersøkelse av fukt ved mistanke til alvorlige avvik. Alle bygningsdeler blir undersøkt, med stor vekt på de områdene som taksmannen, erfaringsmessig, kjenner som svake punkter. Selv om taksmannens analyse er svært grundig, kan det forekomme skjulte feil og mangler.

For bolig er referansenivået for de ulike rom og bygningsdeler gitt som krav til tilstandsgrad TG 1, det vil si uten skader og fagmessig riktig utført og i henhold til gjeldende lov/forskrift som gjelder for den aktuelle boligen der ikke tilleggene angir annet. Generelt er referansenivået byggeforskrifter som var gjeldende når bygningen/bygningsdelen ble byggesøkt.

LEVETIDSBETRAKTNINGER:

Når det refereres til levetid er dette basert på taksmannens erfaringstall og Byggforskerien 700.320 Intervaller for vedlikehold og utskifting av bygningsdeler, SINTEF Byggforsk.

Levetidsbetraktningene beregnes med hovedvekt på taksmannens skjønnsmessige vurdering av den enkelte bygningsdelens antatte gjenstående levetid. Dette avhenger også av forskjellige faktorer som kan gjøre seg gjeldende når det gjelder værforhold og bruk.

Levetiden vil variere noe dersom andre kriterier enn teknisk levetid, som for eksempel vedlikehold, estetikk, økonomi, sikkerhet, funksjon eller andre brukerønsker, er lagt til grunn.

VÆR OPPMERKSOM PÅ

Egenerklæringskjema skal alltid legges frem for rapportansvarlig før tilstandsanalysen påbegynnes. Dersom egenerklæring ikke foreligger, vil dette komme tydelig frem på en av de siste sidene av rapporten under ovenstående overskrift.

Dersom det er lagt frem dokumentasjon av pågående byggesaker og/eller manglende ferdigattest, og/eller midlertidig brukstillatelse. Så vil også dette komme tydelig frem på en av de siste sidene av rapporten under samme overskrift som over.

KOSTNADSVURDERING VED TG3

Dersom det er angitt TG3 på en bygningsdel i denne rapporten, så vil det være angitt et antatt kostnadsoverslag over hva det vil koste å sette den i stand, uten å øke standarden.

PIPER OG ILDSTEDER:

Grundig undersøkelse av piper og ildsteder anbefales utført i samråd med offentlige godkjenningsmyndigheter.

ELEKTRISK ANLEGG OG BRANNFØREBYGGENDE TILTAK:

Ved omsetning av bolig vil man ofte få endring i bruk av det elektriske anlegget. BMTF anbefaler på generelt grunnlag at en registrert elektroinstallatør foretar en kontroll av boliginstallasjon ved eierskifte.

Det kan for eksempel være en rapport fra periodisk kontroll av boliginstallasjon i henhold til NEK 405-2, som omfatter kontroll av både det elektriske og det branntekniske anlegget.

MER OM TILSTANDSGRADENE I DENNE RAPPORTEN:

TG 0	TG 0 betyr at bygningsdelen ikke har noen avvik. * Det er ingen tegn til slitasje. * Dokumentert fagmessig godt utført. * Det er ingen merknader.
TG 1	TG1 betyr at bygningsdelen kan ha mindre avvik. * Som forventet i forhold til alder/brukslitasje. * Strakstiltak anses ikke som nødvendig.
TG 2	TG 2 betyr at bygningsdelen kan ha vesentlige avvik. Eksempler på TG2 kan være at bygningsdelen er: * Feil utført. * Skadet, eller symptomer på skade. * Svært slitt. * Nedsatt funksjon. * Utgått på dato. * Kort gjenværende brukstid. * Det er behov for tiltak i nær fremtid. * Det er grunn til overvåkning av denne bygningsdelen.
TG 3	TG 3 betyr at bygningsdelen kan ha store eller alvorlige avvik. Eksempler på TG3 kan være at bygningsdelen er: * Har total funksjonssvikt * Fyller ikke lenger formålet * Er en fare for liv og helse Det er et akutt behov for tiltak, og/eller det er avvik fra lover eller forskrifter som gjelder for den aktuelle bygningsdelen eller byggverket.
TG iu	TG iu betyr at bygningsdelen ikke er undersøkt. Denne tilstandsgraden skal kun benyttes unntaksvis. Eksempler kan være: * Snødekket tak og krypekjeller uten inspeksjonsmulighet på tidspunktet for analysen * Bygningsdelen, arealet eller rommet er ikke tilgjengelig for inspeksjon på tidspunktet for analysen

EIENDOMSDATA:

Matrikkeldata:	Gnr:44, Bnr: 879
Hjemmelshaver:	Haste Invest AS
Seksjonsnr:	-
Festn:	-
Andelsnr:	-
Tomt:	1 711 m ²
Konsesjonsplikt:	Nei
Adkomst:	Offentlig
Vann:	Offentlig
Avløp:	Offentlig
Regulering:	Ikke fremvist
Offentl. avg. pr. år:	-
Forsikringsforhold:	-
Ligningsverdi:	Fastsettes av skatteetaten
Byggeår:	1974

BEFARINGEN:

Befaringsdato:	08.01.2024
Forutsetninger:	Det var ingen hindringer på befaringsdagen. Klimatiske forhold som temperaturforandringer, nedbørmengde m.m. vil kunne påvirke boligen. Se pkt. Tilleggsopplysninger for ytterligere informasjon.
Oppdragsgiver:	Haste Invest AS
Tilstede under befaringen:	Eier
Fuktmåler benyttet:	Protimeter MMS 2

OM TOMTEN:

Tomten er opparbeidet med trapper, murer, gruslagte partier og noe beplantning.

OM BYGGEMETODEN:

Fundamentert på antatt faste masser av komprimert sprekstein/grov pukk på fjell, det er ikke foretatt grunnundersøkelser. Gulv mot grunn av betong. Grunnmur og fundamenter av betongkonstruksjoner. Etasjeskiller av trebjelkelag. Ytterveggkonstruksjoner over grunnmur er oppført i trekonstruksjoner, utvendig er veggene kledd med liggende trekledning. Vinduer med isolerglass i malte trekarmner. Takkonstruksjonen er utført som saltakskonstruksjon av tresperrer, taket er tekket med sutak, lekter og takstein.

OVERORDNET FAGLIG VURDERING AV EIENDOMMEN:

Ved avhending av eiendommen gjøres det oppmerksom på selgers opplysningsplikt og kjøpers undersøkelses plikt i.h.t. Lov om avhending. Eventuelle avvik som er funnet og kontrollert på befaringsdagen står nærmere beskrevet under den aktuelle bygningsdelen.

Det gjøres oppmerksom på at boligens alder tilsier at det ved ombygning/modernisering/ændring kan fremkomme feil og mangler. En må være klar over at boligen opprinnelig er fra 1974 og at bygningsdeler som ikke er skiftet kan være på slutten av sin levetid. Det er viktig å påpeke at bygningen anses å være oppført i henhold til de forskrifter og byggemetoder som var gjeldende da boligen ble oppført. Oppføring av boliger i Norge er underlag en rekke forskrifter og ulike bygningskrav, på bakgrunn av boligens alder må det derfor påregnes et avvik i forhold til dagens regelverk og standarder for oppføring av bolig.

ANNET:

Beliggenhet:
Eiendommen har en sentral beliggenhet i et etablert området. Kort avstand til barnehager og skoler med blant annet Ulsmåg skole og Ulsmåg Barnehage hvor man finner lekeplass og fotballbane. Gangavstand til dagligvarebutikk og kollektivtransport. Gåavstand til Nesttun sentrum som kan by på det meste av servicetilbud som butikker, bibliotek, vinmonopol, lege, treningssenter og banktjenester for å nevne noen. Cirka 15 minutter til bybanestoppet i Skjoldskiftet. Til Bergen sentrum eller til Flesland tar det cirka 15 minutter med bil.

Takstobjektet:

Selveier leilighet (flere leiligheter).

Oppvarming: Elektrisk oppvarming. Teknisk tilstand på varmekilder er ikke kontrollert.

El. Anlegg: Sikringsskapene inneholder skrusikringer. Sikringsskapene er ikke videre undersøkt da dette krever spesialkompetanse (se eget vurderingspunkt).

VVS: Boligen har sluk og avløpsrør av plast og støpejern. Det er benyttet kobberør til vannforsyningsrør. VVS anlegget er ikke nærmere kontrollert da dette krever spesialkompetanse (se eget vurderingspunkt).

DOKUMENTKONTROLL:

Opplysninger fra hjemmelshaver.

BESKRIVELSE AV INNVENDIGE OVERFLATER (vegger, tak og gulv):

Gulv: Gulvbelegg og laminatgulv.

Vegger: Badene har baderomsplater, resterende rom har panel.

Tak: Panel.

Etasjeskille: Skjevheter/ujevnheter vil forekomme.

MERKNADER OM ANDRE ROM:**FORMÅL MED ANALYSEN:**

Tilstandsvurderingen er gjennomført for å avdekke eventuelle avvik og mangler ved boligen. Rapporten er utarbeidet i forbindelse med salg av den aktuelle eiendommen. Oppdragsgiver/eier deltok under befaringen med mulighet for å informere om svakheter som bør undersøkes grundigere.

VESENTLIGE ENDRINGER ETTER BYGGEÅR:

Opplysninger fra eier:

- Skiftet kledning på en gavlvegg i 2023.
- Montert nye baderomsplater på ett av badene (13D) i 2023.

AREALER OG ANVENDELSE:

Arealmålingene i denne rapporten måles etter Norsk Standard 3940. Arealer oppgis i hele kvadratmeter i denne rapporten, og gjelder for det tidspunkt rapporten er datert.

MÅLEVERDIGE AREALER:

Større arealer enn nødvendig åpninger for trapp, heis sjakter og lignende regnes ikke med i etasjens areal. Rom som skal måles må være tilgjengelig, slik at det kan måles. Rommene kan stride mot byggeforskriftene, men likevel være måleverdig.

AREALBEGREPER:

BRA-i =Internt bruksareal

BRA-e =Eksternt bruksareal

BRA-b =Innglasset balkong

TBA =Terrasse- og balkongareal

NB:

Ved overgang fra eldre versjon av NS3940 til revidert utgave med nye målereglene, kan det forekomme små arealavvik for rapporter utført mellom Oktober 2023 og Januar 2024.

AREAL BOLIG:

Etasje:	BRA-i	BRA-e	BRA-b	TBA	P-Rom m ²	S-Rom m ²
1. Etasje	149	0	0	0	148	1
Kjeller	0	64	0	0	0	64
SUM BYGNING	149	64	0	0	147	65
SUM BRA	213					

AREAL GARASJE/UTHUS:

Etasje:	BRA-i	BRA-e	BRA-b	TBA	P-Rom m ²	S-Rom m ²
SUM BYGNING						
SUM BRA						

MERKNADER OM AREAL:

Arealene av hvert rom (nettoareal) summert vil avvike fra oppgitt totalt areal. Dette som følge av at tykkelsen av skillevegger/innervegger og eventuelle sjakter eller piper er trukket fra nettoarealet av hvert rom, men skal iht. målereglene (NS3940) medregnes i totalarealet.

GARASJE / UTHUS:**P-ROM:**

1. Etasje (13 C): Entré(2,4m²), gang(4,5m²), bad(2,7m²), soverom(7,4m²), stue(15,2m²), kjøkken(7,8m²).

1. Etasje (13 D): Entré(2,4m²), mellomgang(2,5m²), mellomgang(1,8m²), mellomgang(2,4m²), bad(2,4m²), toalett(2,4m²), soverom(11m²), soverom(10,7m²), soverom(11m²), kjøkken(11,1m²).

1. Etasje (13 E): Entré(2,4m²), mellomgang(2,4m²), mellomgang(2,4m²), bad(1,6m²), toalett(1,6m²), soverom(10,8m²), soverom(10,8m²), kjøkken(7m²).

S-ROM:

Kjeller: Bodareal(58,2m²).

1. Etasje (13 E): Bod(1,1m²).

BYGGMESTER:

En BMTF-sertifisert takstmann er en byggmester e.l. som er medlem av Byggmestrenes Takseringsforbund. Det vil si han/hun har minimum 6 års erfaring med å analysere, reparere og bygge boliger.

Mester er en beskyttet tittel som deles ut av Kongen til den som oppfyller de kvalifikasjonskrav som blir stilt i medhold til lov om mesterbrev i håndverk og annen næring.

Den BMTF-sertifiserte takstmannen skal alltid etterleve de etiske regler og regelverket som gjelder for Byggmestrenes Takseringsforbund.

INTEGRITET:**UAVHENGIG TAKSTMANN**

Denne rapporten er utarbeidet av en uavhengig takstmann uten bindinger til andre aktører i eiendomsbransjen. Takstmannen har verken et ansettelsesforhold til, eller økonomisk interesse i sin oppdragsgivers virksomhet. For nærmere beskrivelse av kravene til takstmannens integritet, se BMTFs etiske retningslinjer på www.BMTF.no

Ansvarlig for rapporten:

Mats Hansen

Tømrersvenn, byggmester og BMTF sertifisert takstmann

15/01/2024



Mats Hansen

1. Grunn og fundamenter**TG 2** 1.1 Byggegrunn, fundamenter, grunnmur, drenering og sikring mot vann og fuktighet

Byggegrunn er ikke kjent.

Det er ikke påvist synlige skader eller skjevheter på fundamentet.

Det er ikke påvist riss, sprekker eller skader på grunnmuren.

Det er ikke påvist avskallet puss som fører til at isolasjonen har blitt eksponert.

Det er ikke påvist skader slik at drenering og annen sikring mot vann og fuktighet er utett.

Huset står på antatt faste masser av komprimert sprengstein / grov pukk på fjell.

Det er ikke foretatt grunnundersøkelser. Videre grunnforhold er ikke kjent.

Fundament, søyler og pilarer under terreng var ikke tilgjengelige for inspeksjon.

Gulv mot grunn av betong.

Grunnmuren er oppført betong- og murkonstruksjoner.

Fuktvandring i grunnmurer (fuktoppsug via kapillærer i betongen) av denne alder og typen anses normalt.

Det er ikke mulig å vurdere dreneringen med sikkerhet i forhold til funksjonalitet ut fra visuell besiktelse. Det kan være flere forhold under bakkenivå (vannårer i fjell/terreng, tilsig av fukt etc.) som kan ha negativ betydning.

I bygninger av denne alder må det påregnes fare for fuktvandring i grunnmur/ gulv pga. at det ikke var vanlig byggeskikk i aktuell tidsperiode å sikre mur/ såle på samme metode som dagens skikk, samt drenering har generelt sett begrenset levetid fra byggedato på mellom 20 til 60 år avhengig av grunnforhold.

Hulltaking:

Det ble ikke gjennomført hulltaking i rom under terreng som følge av veggene er av betongkonstruksjoner. Hulltaking er en inspeksjonsmetode hvor det borres et inspeksjonshull på 73mm fra tilstøtende rom for å undersøke for fukt/skader. Det er imidlertid gjennomført fuktkontroll med fuktindikator, denne ga ikke utslag for unormale fuktverdier.

Merknad/vurdering av avvik:

Det ble observert sprekk/riss/avskalling enkelte steder på grunnmuren, disse anses og være normale, vedlikehold må påregnes.

Mer enn halvparten av forventet levetid på drenering er overskredet. Det er ikke benyttet diffusjonstetting mot grunn og fuksikringen oppfyller ikke krav til sikring etter dagens forskrifter. Dreneringen bør kontrolleres jevnlig der det lar seg gjøre. For utbedring av dreneringen må dreneringen skiftes ut, tidspunktet for når dette er nødvendig er vanskelig å si.

Det er ikke observert/benyttet grunnmursplast/knotteplast (utvendig fuksikring) eller tilsvarende utvendig.

Merknader:

Ingen 1.2 Krypekjeller

Bygningsdelen eksisterer ikke.

Merknader:

TG 1 1.3 Terrengforhold

Fall fra grunnmur vurderes som tilstrekkelig.

På befaringsdagen ble det ikke opplyst om kjente avvik ved terrengforhold, det var heller ingen umiddelbare tegn til større avvik. Det ble ikke observert store vannansamlinger eller lignende inntil grunnmuren som kunne tyde på feil fall mot grunnmur.

Merknader:**2. Yttervegger**

TG 2 2.1 Yttervegger

Det er ikke påvist deformasjoner og/eller fuktskader i ytterveggens konstruksjoner.

Det er ikke påvist avvik på vannbord over og under vindu, eller i overgangen mellom grunnmur og fasade og i etasjeskillere.

Det er utført stikktaking på typiske skadesteder, slik som i nedkanten av panelet og i områdene rundt vinduene.

Ytterveggkonstruksjonene over grunnmur er oppført i trekonstruksjoner.

På befaringsdagen ble det ikke opplyst om kjente feil og mangler ved veggkonstruksjonene, det ble heller ikke observert synlige tegn til avvik på veggkonstruksjonene utover det som kan forventes av yttervegger fra aktuell byggeår.

Veggene er oppført etter byggemetode som gjaldt for det aktuelle byggeåret, ytterveggene vil ha noe mindre isolasjon og tetthet enn hva man har etter dagens standard.

Generelt sett er utvendig trekledning en risikoutsatt bygningsdel med tanke på klimatiske forhold. Trepanel/utvendig kledning er en bygningsdel som jevnlig behøver vedlikehold.

Det er benyttet liggende trekledning.

Merknad/vurdering av avvik:

Over halve forventete levetid er overskredet på trekledningen som ikke er skiftet i nyere tid. Trekledningen bør jevnlig kontrolleres og kledningsbord bør skiftes ved behov. Noe vedlikehold må påregnes.

Merknader:**3. Vinduer og ytterdører****TG 3** 3.1 Vinduer og ytterdører

Det er ikke påvist punkterte glass.

Det er ikke påvist avvik ved beslag, vannbord, omramming, karm eller ytre tetting.

Dører og vinduer vurderes som sikre mot vanninntrengning i konstruksjonen.

Vinduer med isolerglass i trekarmen.

Vinduene er fra byggeår.

Dørene er av eldre dato.

Merknad/vurdering av avvik:

Som følge av alder på de eldste vinduene og altandører bør disse jevnlig kontrolleres for punkterte vindusruter og råteskader i karm/belistning. Grunnet alder på de eldste vinduene og altandører vil restlevetid være vanskelig og anslå. Vinduer og dører bør skiftes ved behov.

Det er observert slitasje på enkelte av vinduskarmene, utskiftning av vinduer bør påregnes.

Merknader:**4. Tak****TG 2** 4.1 Takkonstruksjon, takteking og skorstein over tak

Det er ikke påvist svanker/svai i mønet.

Det er ikke påvist nevneverdige fuktskjolder.

Det er ikke påvist råteskade eller skadedyr.

Takkonstruksjon er utført som valmtakskonstruksjon av tresperrer.

Takkonstruksjonen virker ok, det er ingen tegn til synlig svikt som for eksempel svai eller svanker utover det som anses å være normalt i henhold til alderen.

Merknad/vurdering av avvik:

Konstruksjonen er fra byggeår, det må derfor påregnes et avvik i forhold til dagens standard. Takkonstruksjonen vil fungere til tross for alder og konstruksjonsmåte.

Merknader:**TG 2** 4.2 Undertak, lekter og ytterteking (taktekingen)

Det er ikke sikkerhetsforsvarlig å inspisere undertak, lekter og ytterteking.

Det anses ikke som sikkerhetsforsvarlig å inspisere skorstein.

Det er benyttet sutak, lekter og takstein til takteking.

Taket er kun besiktiget fra bakkenivå. Det er ikke sikkerhetsmessig forsvarlig å gå på tak uten sikring.

Merknad/vurdering av avvik:

Over halve forventete levetid for taktekingen er oppbrukt. Taktekingen må jevnlig kontrolleres. Som følge av alder på taktekingen må det påregnes at denne må skiftes innen rimelig tid.

Det ble observert noe mose på takstein. Mosen bidrar til å holde på fuktigheten, og kan derfor øke faren for frostsprengning.

Merknader:**5. Loft****TG 1** 5.1 Loft (konstruksjonsoppbygging)

Loftet er innredet samtidig som boligen ble bygget.

Det er ikke påvist biologiske skadegjørere fra kaldt-, kne-, hanebjelke-, eller kryploft.

Det er ikke påvist lekkasjer, fuktskjolder, kondens og lignende ved piper, overganger, i bjelker eller takluker.

Loftet fremstod ok alder tatt i betraktning. Se forøvrig pkt. om takkonstruksjon og taktekingen. Loftet bør jevnlig kontrolleres for lekkasjer som følge av alder på taktekingen.

Merknader:**6. Balkonger, verandaer og lignende****Ingen** 6.1 Balkonger, verandaer og lignende

Bygningsdelen eksisterer ikke.

Merknader:**7. Våtrom****7.1 Våtrom****TG 3** 7.1.1 Overflate vegger og himling

Det er ikke påvist fuktskader, spor etter skadedyr.

Det er benyttet baderomsplater på veggene og panel i himlingene.

Merknad/vurdering av avvik:

Over halve forventete levetid for overflatene er overskredet på badet. Som følge av alder på overflatene bør det påregnes at disse må oppgraderes innen rimelig tid, tidspunkt for når dette blir en nødvendighet er vanskelig å si noe om.

Det er påvist at våtrommene er oppført etter eldre forskrifter. Utifra alder kan skader plutselig oppstå på eldre bad. Våtrommene må oppgraderes for å tåle normal bruk etter dagens krav.

Det er skiftet baderomsplater på ett av badene (13D).

Merknader:

TG 3 7.1.2 Overflate gulv

Det er ikke påvist tilfredsstillende fall til sluket.

Det er ikke påvist knirk i gulvet.

Det er benyttet gulvbelegg.

Merknad/vurdering av avvik:

Over halve forventete levetid for overflatene er overskredet på badet. Som følge av alder på overflatene bør det påregnes at disse må oppgraderes innen rimelig tid, tidspunkt for når dette blir en nødvendighet er vanskelig å si noe om.

Det er påvist at våtrommene er oppført etter eldre forskrifter. Utifra alder kan skader plutselig oppstå på eldre bad. Våtrommene må oppgraderes for å tåle normal bruk etter dagens krav.

Merknader:

TG 3 7.1.3 Membran, tettesjiktet og sluk

Det er muligheter for å rengjøre sluk.

Det er påvist tegn på feil utførelse, feil materialvalg, skadelig fukt eller utettheter.

Det er ikke boret hull i tilstøtende rom eller fra undersiden.

Det er fuktkontrollert med egnet fuktmåleverktøy.

Det er benyttet plast og støpejernsluk/avløp.

Hulltaking:

Som følge av våtrommene alder/tilstand er det ikke gjennomført hulltaking. Oppgradering må påregnes. Hulltaking er en inspeksjonsmetode hvor det borres et inspeksjonshull på 73mm fra tilstøtende rom for å undersøke for fukt/skader. Det er imidlertid gjennomført fuktkontroll med fuktindikator, denne ga ikke utslag for unormale fuktverdier.

Badet inneholder (13 C): Toalett, helstøpt servant, dusjdører og dusjgarnityr.

Badet inneholder (13 D): Dusjgarnityr.

Badet inneholder (13 C): Helstøpt servant, dusjgarnityr.

Merknad/vurdering av avvik:

Mer enn forventet brukstid er oppbrukt på slukløsning og membran. Overvåk tilstanden jevnlig, utskiftning må påregnes. For å få tilstandsgrad 0 eller 1 må tettesjiktet og sluk skiftes ut. Som følge av alder må sluk jevnlig kontrolleres og rengjøres.

Merknader:

8. Kjøkken

8.1 Kjøkken

TG 2 8.1 Kjøkken

Det er ikke påvist knirk, skader eller fuktskjolder på gulvet.

Det er ikke påvist fukt ved kjøleskap, vaskemaskin, varmtvannsbereder eller andre vanninstallasjoner.

Det er ikke påvist avvik i forhold til trykk i vannkran.

Det er ikke påvist avvik i forhold til avrenning fra avløp.

Det er ikke påvist symptomer på fukt og råte i nabokonstruksjoner.

Kjøkkeninnredning i (13 C) med slette fronter, laminat benkeplate, over benkeplaten er det benyttet panel, stål oppvaskkum, ventilator.

Kjøkkeninnredning i (13 D) med slette fronter, laminat benkeplate, over benkeplaten er det benyttet panel, stål oppvaskkum, ventilator.

Kjøkkeninnredning i (13 E) med slette fronter, laminat benkeplate, over benkeplaten er det benyttet panel, stål oppvaskkum, ventilator.

Merknad/vurdering av avvik:

Kjøkkeninnredningen er av eldre dato. Innredningene vil fungere slik den fremstod på befaringsdagen, modernisering bør likevel påregnes. Ventilatoren i 13 C må som et minimum skiftes ut.

Merknader:

9. Rom under terreng

10. VVS

TG 2 10.1 WC og innvendige vann- og avløpsrør

Materiale, sammenkoblingspunkter, kondensisolasjon og termisk isolasjon vurderes som tilfredsstillende.

Avløpskapasiteten vurderes som tilfredsstillende.

Lukt fra avløpssystemet vurderes som tilfredsstillende.

Det er ingen WC med innebygget sisterner.

Det gjøres oppmerksom på at det kun er synlige rørinntallinger som er kontrollert. Rørgjennomføringer som er skjult i vegg er ikke videre undersøkt.

Det er benyttet kobberør til vannforsyningsrør.
Forventet levetid kobberør: 25-50 år.

Boligen har sluk og avløpsrør i plast og støpejern.
Forventet levetid for sluk av plast: 30-50 år.

Merknad/vurdering av avvik:

Avløpsrør og sluk i støpejern var vanligst på 50-, 60 og 70-tallet. Mer enn forventet brukstid er oppbrukt på sluket i leiligheten og på vaskerommet. Overvåk tilstanden jevnlig. Som følge av alder må sluk jevnlig kontrolleres og rengjøres. For utbedring må sluk og avløpsrør skiftes ut.

Mer enn forventet brukstid er oppbrukt på vannforsyningsrørene. Som følge av alder må rørene jevnlig kontrolleres for sprekker og lekkasjer. For utbedring må rørene skiftes ut.

Merknader:

TG 2 10.2 Varmtvannsbereder

Varmtvannsbereder er fra 2013

Det er ikke påvist avdrypp og fuktskjolder ved bereder.

Berederens plassering er tilfredsstillende.

Varmtvannsberederen er plassert i kjelleren og er av typen OSO 287 liter.

Merknad/vurdering av avvik:

Det er i dag innført krav om at varmtvannsbereidere av denne størrelsen ikke skal være tilkoblet med vanlig stikkontakt, men være såkalt fast tilkoblet. Da vil du unngå risiko for varmgang og brann.

Merknader:

Ingen 10.3 Vannbåren varme

Bygningsdelen eksisterer ikke.

Merknader:

Ingen 10.4 Varmesentraler

Bygningsdelen eksisterer ikke.

Merknader:

TG 1 10.5 Ventilasjon

Ventilasjonsanlegget var nytt i

Det var sist inspisert i

Det var rengjort i

Anlegget ble sist fornyet i

Boligen har naturlig ventilasjon.

Boligen har mekanisk ventilasjon.

Boligen tilfredsstiller ikke kravet til ventilasjon etter dagens krav. Under oppføringstidspunktet til boligen var det andre krav som var gjeldende.

For å oppfylle kravene til de nyeste bygningsforskriftene skal man nå benytte balansert ventilasjonsanlegg.

Merknader:

11. Elektrisk anlegg og samsvarserklæring

TG 2 11.1 Elektrisk anlegg og samsvarserklæring

Når det gjelder resultater fra det lokale el-tilsynet: Se eventuelt eiers egenerklæringsskjema.

I følge eier/oppdragsgiver har det ikke vært brann, branntilløp eller varmgang i anlegget. Se eventuelt egenerklæringsskjema fra selger.

I følge eier/oppdragsgiver løses ikke sikringene ut ofte. Se eventuelt egenerklæringsskjema fra selger.

Det er ikke påvist at plugg på varmtvannsbereeder er brunsvidd.

Det er ikke observert synlige tegn på termiske skader på kabler, brytere, downlights, stikkontakter eller elektrisk utstyr.

Kabler er tilstrekkelig festet.

Det er ikke fremlagt samsvarserklæring.

El. Anlegg: Sikringsskapene inneholder skrusikringer. Sikringsskapet er ikke videre undersøkt da dette krever spesialkompetanse.

Det er ikke fremvist samsvarserklæring for anlegget. Kravet om samsvarserklæring gjelder både for anlegg som er nyere enn 1999, og for endringer utført på anlegg som er eldre enn 1999.

Det er ikke opplyst om årstall for forrige tilsyn av det elektriske anlegget. Det foreligger ikke dokumentasjon på gjennomført tilsyn eller dokumentasjon etter gjennomført tilsyn (dokumentasjon på avvik, mangler eller dokumentasjon på at anlegget er uten avvik).

Undertegnede takstmann har ikke fagkompetanse/spesialkompetanse til å utføre kontroll av elektriske anlegg og elektriske installasjoner. Det stilles strenge krav til kompetanse for kontroll av elektriske anlegg. Det anbefales på generelt grunnlag at registrert/autorisert elektroinstallatør/kontrollør foretar en kontroll av hele det elektriske anlegget.

Vurderingen av det elektriske anlegget er basert på visuell besiktigelse, opplysninger gitt av eier med eventuell tilhørende fremvist dokumentasjon, samt standard sjekkliste (begrensede undersøkelser sammenlignet med godkjent elkontroll).

Branntekniske forhold:

Alle boliger skal ha brannalarmanlegg eller røykvarslere. Minimumskravet er at man har minst én røykvarsler i hver etasje i boligen.

Alle boliger skal ha sløkkeutstyr som husbrannslange, eller brannslukningsapparat. Brannslukningsapparatet må være på minst 6 kg (effektivitetsklasse på minst 21 A for skumapparat). Ved bruk av brannslange skal brannslangen være tilkoblet fast vannforsyning, det anbefales kuleventil (type kran).

Merknad/vurdering av avvik:

El. anlegget er av eldre dato. Som et minimum bør det utføres el. kontroll (av autorisert kontrollør) av hele anlegget. Oppgraderinger bør påregnes.

Merknader:

Vær oppmerksom på:

Egenerklæringsskjema er levert før oppstart av oppdraget.

Det er fremlagt godkjente tegninger av boligen.

Det er ingen avvik i forhold til rømming og romhøyde, ut ifra gjeldende forskrifter for da boligen/rommene ble byggemeldt.

Innvendige rekkverk og håndrekk er i henhold til gjeldende forskrifter når bygningsdelen ble byggesøkt.

Tilleggsopplysninger:

Den bygningssakkyndige har ikke kontrollert om det foreligger offentligrettslige pålegg fra kommunen. Det er ikke kontrollert om det er pågående byggesaker, endringer i reguleringsplan som berører den aktuelle eiendommen eller andre ytre påvirkninger.

Vedrørende egenerklæringsskjema: Skjema vil følge som vedlegg til salgsoppgaven, det anbefales eventuelle interessenter å lese gjennom skjema før et eventuelt salg/kjøp gjennomføres. Det kan være flere relevante/nyttige opplysninger i dette skjema som ikke er videre beskrevet i denne rapporten.

Tilstandsrapporten har en gyldighet på 12 mnd. fra rapportdato. Skulle det oppstå skader, endringer eller annet av betydning ved boligen, oppfordres eier/selger til å informere om forholdene og oppdatere tilstandsrapporten.

I tilstandsrapporten har den bygningssakkyndige ikke gjort undersøkelser/vurderinger av bygningens estetikk og arkitektur, fellesarealer (med mindre boligeieren har vedlikeholdsplikt for fellesarealer), tilleggsbygg som garasje, biloppstillingsplass eller lignende i fellesanlegg/fellesområdet.

Anbefalte ytterligere undersøkelser:

Radonmålinger: Den bygningssakkyndige har ikke foretatt radonmålinger. Grenseverdi for radon er den høyeste årsmiddelverdien som generelt er anbefalt i et oppholdsrom. Grenseverdi er satt til 200 Bq/m³. Det skal gjennomføres radonreducerende tiltak dersom radonnivået overstiger 100 Bq/m³ (tiltaksgrense).

Takstmannens vurdering ved TG2:	
1.1	Byggegrunn, fundamenter, grunnmur, drenering og sikring mot vann og fuktighet
	Det ble observert sprek/riss/avskalling enkelte steder på grunnmuren, disse anses og være normale, vedlikehold må påregnes. Mer enn halvparten av forventet levetid på drenering er overskredet. Det er ikke benyttet diffusjonstetting mot grunn og fuktsikringen oppfyller ikke krav til sikring etter dagens forskrifter. Dreneringen bør kontrolleres jevnlig der det lar seg gjøre. For utbedring av dreneringen må dreneringen skiftes ut, tidspunktet for når dette er nødvendig er vanskelig å si. Det er ikke observert/benyttet grunnmursplast/knotteplast (utvendig fuktsikring) eller tilsvarende utvendig.
2.1	Yttervegger
	Over halve forventete levetid er overskredet på trekledningen som ikke er skiftet i nyere tid. Trekledningen bør jevnlig kontrolleres og kledningsbord bør skiftes ved behov. Noe vedlikehold må påregnes.
4.1	Takkonstruksjon, taktekkning og skorstein over tak
	Konstruksjonen er fra byggeår, det må derfor påregnes et avvik i forhold til dagens standard. Takkonstruksjonen vil fungere til tross for alder og konstruksjonsmåte.
4.2	Undertak, lekter og yttertekkning (taktekkningen)
	Over halve forventete levetid for taktekkningen er oppbrukt. Taktekkningen må jevnlig kontrolleres. Som følge av alder på taktekkningen må det påregnes at denne må skiftes innen rimelig tid. Det ble observert noe mose på takstein. Mosen bidrar til å holde på fuktigheten, og kan derfor øke faren for frostsprengning.
8.1	Kjøkken Kjøkken
	Kjøkkeninnredningen er av eldre dato. Innredningene vil fungere slik den fremstod på befaringdagen, modernisering bør likevel påregnes. Ventilatoren i 13 C må som et minimum skiftes ut.
10.1	WC og innvendige vann- og avløpsrør
	Avløpsrør og sluk i støpejern var vanligst på 50-, 60 og 70-tallet. Mer enn forventet brukstid er oppbrukt på sluket i leiligheten og på vaskerommet. Overvåk tilstanden jevnlig. Som følge av alder må sluk jevnlig kontrolleres og rengjøres. For utbedring må sluk og avløpsrør skiftes ut. Mer enn forventet brukstid er oppbrukt på vannforsyningsrørene. Som følge av alder må rørene jevnlig kontrolleres for sprekker og lekkasjer. For utbedring må rørene skiftes ut.
10.2	Varmtvannsbereder
	Det er i dag innført krav om at varmtvannsberedere av denne størrelsen ikke skal være tilkoblet med vanlig stikkontakt, men være såkalt fast tilkoblet. Da vil du unngå risiko for varmgang og brann.
11.1	Elektrisk anlegg og samsvarserklæring
	El. anlegget er av eldre dato. Som et minimum bør det utføres el. kontroll (av autorisert kontrollør) av hele anlegget. Oppgraderinger bør påregnes.

Takstmannens vurdering ved TG3:	
3.1	Vinduer og ytterdører
	Som følge av alder på de eldste vinduene og altandører bør disse jevnlig kontrolleres for punkterte vindusruter og råteskader i karm/belistning. Grunnet alder på de eldste vinduene og altandører vil restlevetid være vanskelig og anslå. Vinduer og dører bør skiftes ved behov. Det er observert slitasje på enkelte av vinduskarmene, utskiftning av vinduer bør påregnes. Takstmannens prisvurdering ved utskiftning antas mellom Kr. 50.000.- og 100.000.-
7.1.1	Våtrom Overflate vegger og himling
	Over halve forventete levetid for overflatene er overskredet på badet. Som følge av alder på overflatene bør det påregnes at disse må oppgraderes innen rimelig tid, tidspunkt for når dette blir en nødvendighet er vanskelig å si noe om. Det er påvist at våtrommene er oppført etter eldre forskrifter. Utifra alder kan skader plutselig oppstå på eldre bad. Våtrommene må oppgraderes for å tåle normal bruk etter dagens krav. Takstmannens prisvurdering ved utskiftning antas mellom Kr. 50.000.- og 100.000.-
7.1.2	Våtrom Overflate gulv
	Over halve forventete levetid for overflatene er overskredet på badet. Som følge av alder på overflatene bør det påregnes at disse må oppgraderes innen rimelig tid, tidspunkt for når dette blir en nødvendighet er vanskelig å si noe om. Det er påvist at våtrommene er oppført etter eldre forskrifter. Utifra alder kan skader plutselig oppstå på eldre bad. Våtrommene må oppgraderes for å tåle normal bruk etter dagens krav. Takstmannens prisvurdering ved utskiftning antas mellom Kr. 50.000.- og 100.000.-
7.1.3	Våtrom Membran, tettesjiktet og sluk
	Mer enn forventet brukstid er oppbrukt på slukløsning og membran. Overvåk tilstanden jevnlig, utskiftning må påregnes. For å få tilstandsgrad 0 eller 1 må tettesjiktet og sluk skiftes ut. Som følge av alder må sluk jevnlig kontrolleres og rengjøres. Takstmannens prisvurdering ved utskiftning antas mellom Kr. 50.000.- og 100.000.-

BMTF

TILSTANDSRAPPORT

BMTF

EGENERKLÆRINGSSKJEMA

Til orientering vil dette skjema være en del av salgsoppgaven

Meglerfirma	
Aktiv EM Bergen Sentrum	
Oppdragsnr.	
1503240006	
Selger 1 navn	
Eirik Strand	
Gateadresse	
Nedre Bjørkåsen 13C, D og E	
Poststed	Postnr
NESTTUN	5228
Er det dødsbo? <input checked="" type="checkbox"/> Nei <input type="checkbox"/> Ja	
Avdødes navn	
Er det salg ved fullmakt? <input checked="" type="checkbox"/> Nei <input type="checkbox"/> Ja	
Hjemmelshavers navn	
Har du kjennskap til eiendommen? <input checked="" type="checkbox"/> Nei <input type="checkbox"/> Ja	

Document reference: 1503240006

Tilleggskommentar

Selger har ikke bebodd eiendommen og har derfor ikke spesifikk kunnskap om den. Det kan derfor være skader og andre forhold ved eiendommen som ikke er spesifikt opplyst. Kjøper oppfordres derfor til å foreta en særlig grundig undersøkelse av eiendommen, gjerne med bistand av teknisk sakkyndig.

Har kjøpt denne i forbindelse med kjøp av naboeiendom. Skiftet kledning på sør veggen, og montert 3 nye inngangsdører. Eiendommen er et hybelhus med 6 hybler.

Jeg bekrefter at opplysningene er gitt etter beste skjønn. Jeg er kjent med at dersom jeg har gitt ufullstendige, uriktige eller misvisende opplysninger om eiendommen, vil forsikringselskapet kunne søke hel eller delvis regress for sine utbetalinger eller redusere sitt ansvar helt eller delvis, jfr. vilkår for boligselgerforsikring punkt 7.1 og forsikringsavtaleloven kapittel 4.

Jeg er orientert om mitt mulige ansvar som selger etter avhendingsloven, eventuelt etter kjøpsloven (aksjeboliger), og om forsikringsgiver sitt boligselgerforsikringstilbud.

Jeg er klar over at avtale om forsikring er bindende. Jeg er også klar over at premietilbudet først kan påberopes når boligen er solgt (budaksept). Premietilbudet som er gitt av megler er bindende for forsikringsgiver i 6 – seks – måneder fra oppdragsinngåelse med megler.

Etter dette vil premien og forsikringsvilkårene kunne justeres. Når premietilbudet ikke lenger er bindende for forsikringselskapet må egenerklæringsskjemaet signeres på nytt og eventuelle endringer påføres. Det vil da være forsikringspremien og forsikringsvilkårene på ny signeringsdato som legges til grunn.

Det kan ikke tegnes boligselgerforsikring ved følgende salg:

- mellom ektefeller eller slektninger i rett oppstigende eller nedstigenede linje, søsken, eller
- mellom personer som bor eller har bodd på boligeiendommen og/eller
- når salget skjer som ledd i sikrede næringsvirksomhet/er en næringseiendom
- etter at boligeiendommen er lagt ut for salg.
- ved salg av helårs- og fritidsbolig er det krav til at det foreligger tilstandsrapport i henhold til Forskrift til avhendingslova (tryggere bolighandel).

Forsikringselskapet kan ved skriftlig samtykke akseptere tegning av forsikring også i ovennevnte tilfeller.

Dersom forsikringselskapet ikke har gitt skriftlig samtykke, kan erstatningen bortfalle.

Ved oppgjørsoppdrag trer forsikringen i kraft når kontrakten er signert av begge parter, begrenset til siste 12 måneder før overtakelse.

Forøvrig oppfordrer selger potensielle kjøpere til å undersøke eiendommen grundig, jf avhendingsloven § 3-10 og kjøpsloven § 20 (aksjeboliger).

Gyldig forsikring forutsetter at det for helårs- og fritidsbolig foreligger tilstandsrapport som er i henhold til Forskrift til avhendingslova (tryggere bolighandel).

Jeg ønsker boligselgerforsikring, og bekrefter å ha mottatt og lest forsikringsvilkårene og informasjonsbrosjyre til selger i forbindelse med kjøp av boligselgerforsikring. Forsikringen trer i kraft på det tidspunkt det foreligger en budaksept mellom partene, begrenset til tolv måneder før overtagelse. Ved oppgjørsoppdrag trer forsikringen i kraft når kontrakten er signert av begge parter, begrenset til siste 12 måneder før overtakelse. Jeg bekrefter med dette at eiendommen ikke er en næringseiendom, at den ikke selges som ledd i næringsvirksomhet eller mellom ektefeller eller slektninger i rett oppstigende eller nedstigende linje, søsken, eller mellom personer som bor eller har bodd på boligeiendommen. Gyldig forsikring forutsetter at det for helårs- og fritidsbolig foreligger tilstandsrapport som er i henhold til Forskrift til avhendingslova (tryggere bolighandel). Forsikringen er ugyldig dersom den tegnes i strid med forsikringsvilkårene. Jeg er innforstått med at eiendomsmegleren ikke har fullmakt til å gjøre unntak fra ovennevnte begrensninger. Jeg er oppmerksom på at 8% av total forsikringskostnader honorar til Söderberg & Partners.

Jeg ønsker ikke boligselgerforsikring, men megler har tilbudt meg å kjøpe slik forsikring.

Jeg kan ikke kjøpe boligselgerforsikring ihht vilkår.

NAME OF SIGNER	IDENTIFIER	TIME	ELECTRONIC ID
Eirik Strand	81a5da12422921b7dd6af6b b446d4ed3b1a180c3	22.01.2024 11:23:01 UTC	Signer authenticated by Nets One time code

Document reference: 1503240006

Document reference: 1503240006

- This is a PDF document digitally signed by Nets' E-Signing service.
- The document's integrity is protected by signing and sealing the contents with a certificate issued to Nets by a third party. Validating the signature confirms that the contents have not been modified since the time of signing.
- For more information about document formats, see <https://www.nets.eu/developer>



BERGEN
KOMMUNE

Basiskart

Byrådsavdeling for klima, miljø og byutvikling
Plan- og bygningsetaten
Målestokk v/A4: 1:500
Dato: 22.01.2024

Gnr/Bnr/Fnr/Snr: 44/879/0/0
Adresse: Nedre Bjørkåsen 13C, 5228 NESTTUN m.fl.

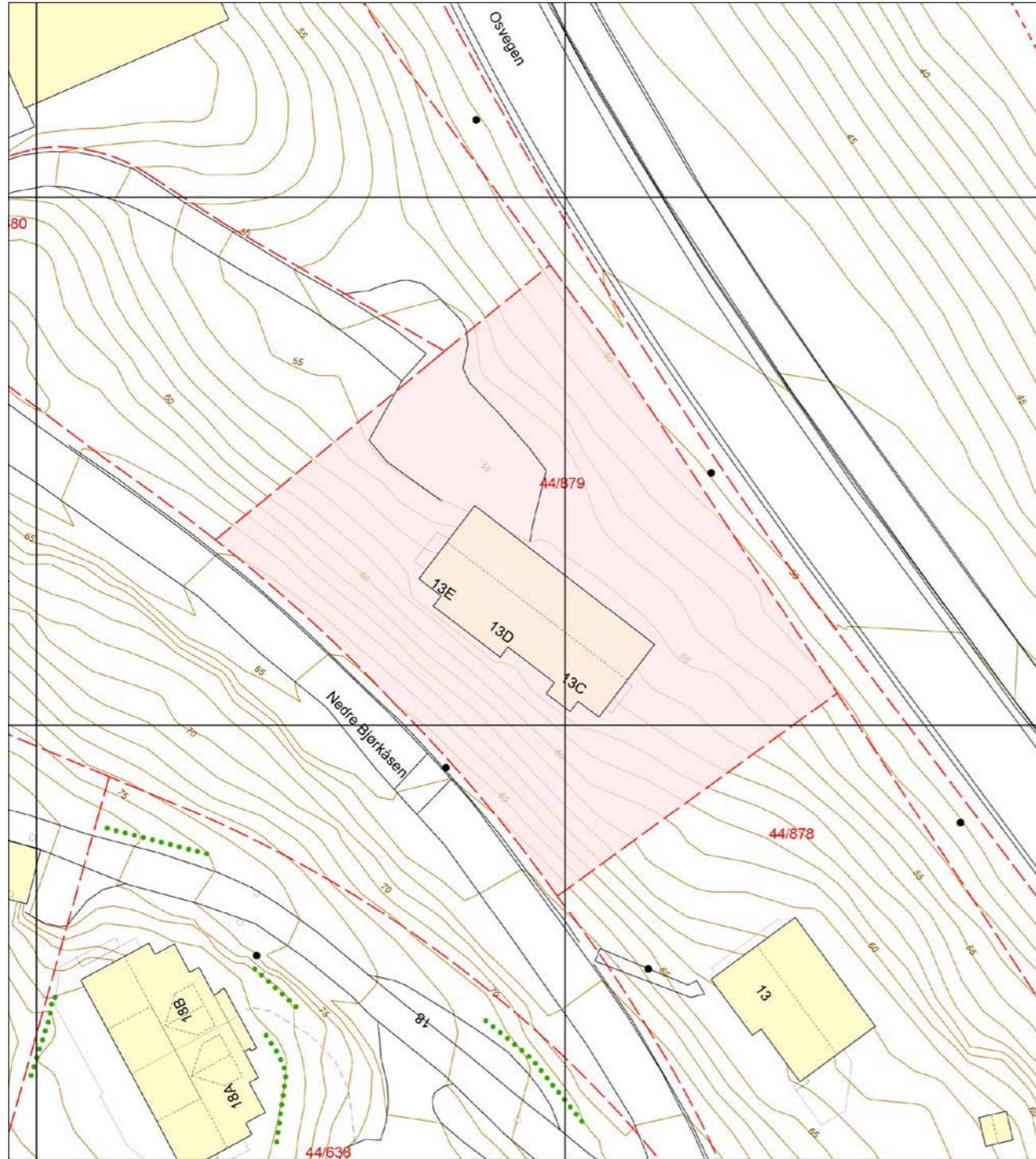

- | | | | |
|------------------------------------|------------------------------------|----------------------|--------------|
| —•— Eiendomsgrense - sikker | - - - - - Registrert tiltak anlegg | ⊙ Allé | • Mast |
| - - - - - Eiendomsgrense - usikker | □ Kulturminne | ••••• Hekk | ⚡ Skap |
| ■ Bygning | - - - - - Gangveg og sti | ● EL belysningspunkt | — Høydekurve |
| ▨ Registrert tiltak bygg | - - - - - Traktorveg | ⚡ EL Nettstasjon | △ Fastmerker |
| ■ Fredet bygg | ⊙ Innmålt Tre | ○ Ledning kum | |



BERGEN
KOMMUNE

Vegstatuskart

Byrådsavdeling for klima, miljø og byutvikling
Plan- og bygningsetaten
Målestokk v/A4: 1:3000
Dato: 22.01.2024

Gnr/Bnr/Fnr/Snr: 44/879/0/0
Adresse: Nedre Bjørkåsen 13C, 5228 NESTTUN

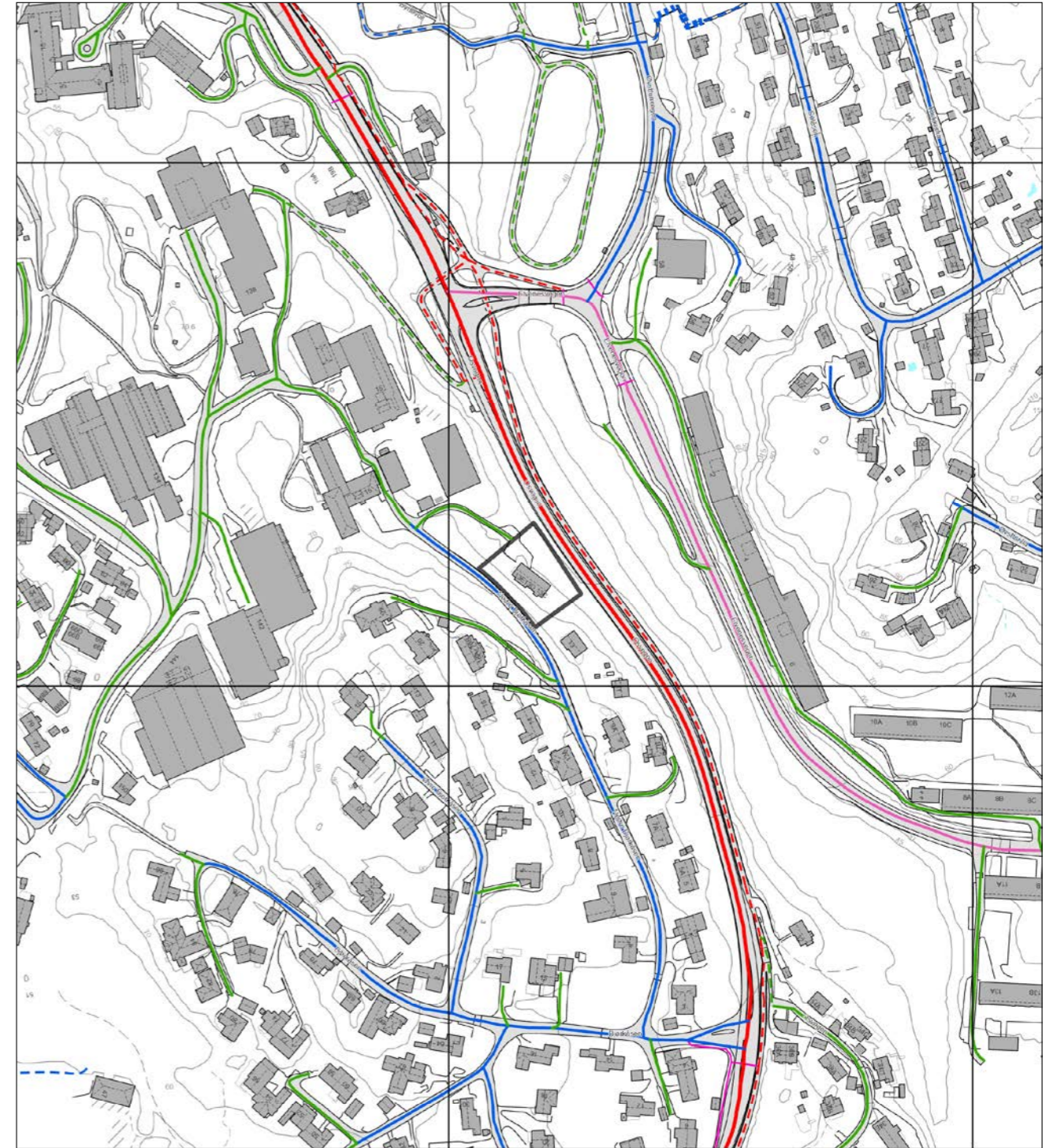

- | | | | |
|---------------------|------------------------|------------------------------|------------------------------|
| ⚡ Europaveg | ⚡ Fylkesveg | ⚡ Privat veg | ⚡ Gang-/sykkelveg, fylkesveg |
| ⚡ Europaveg, tunnel | ⚡ Fylkesveg, tunnel | ⚡ Privat veg, tunnel | ⚡ Gang-/sykkelveg, kommunal |
| ⚡ Riksveg | ⚡ Kommunal veg | ⚡ Gang-/sykkelveg, europaveg | ⚡ Gang-/sykkelveg, privat |
| ⚡ Riksveg, tunnel | ⚡ Kommunal veg, tunnel | ⚡ Gang-/sykkelveg, riksveg | ⚡ Bilferge, fylkesveg |

Nabolagsprofil

Nedre Bjørkåsen 13C - Nabolaget Slåtthaug/Tranevatnet - vurdert av 124 lokalkjente

Nabolaget spesielt anbefalt for

- Familier med barn
- Etablerere
- Husdyreiere



Offentlig transport

Bjørkåsen Linje 73, 74, 610, 740, 741	4 min	0.3 km
Skjoldskiftet Linje 1	14 min	1 km
Bergen Flesland	14 min	
Bergen Linje F4, L4, R40	16 min	11.1 km

Skoler

Midtun skole (1-7 kl.) 386 elever, 32 klasser	13 min	0.9 km
Smørås skole (1-7 kl.) 239 elever, 14 klasser	19 min	1.4 km
Apeltun skole (1-7 kl.) 299 elever, 17 klasser	5 min	2.2 km
Ulsmåg skole (1-7 kl.) 557 elever, 37 klasser	5 min	2.5 km
Slåtthaug skole (8-10 kl.) 408 elever, 34 klasser	4 min	0.3 km
Slåtthaug videregående skole 400 elever	4 min	0.3 km
Nordahl Grieg videregående skole 280 elever	7 min	4.2 km



Opplevd trygghet

Veldig trygt 85/100



Kvalitet på skolene

Veldig bra 81/100



Naboskapet

Godt vennskap 69/100

Aldersfordeling

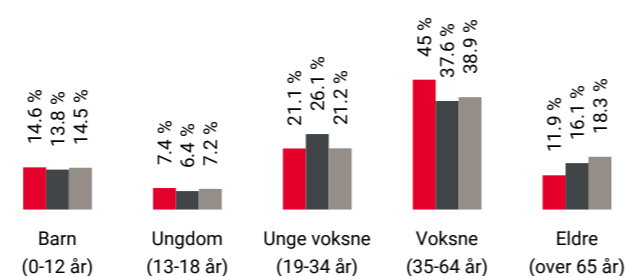

Område	Personer	Husholdninger
Slåtthaug/Tranevatnet	1 560	672
Bergen	265 933	136 695
Norge	5 425 412	2 654 586

Barnehager

Nesttun Indremisjons barnehage (1-5 år) 19 barn	7 min	0.5 km
Eventus Eventyr dalen barnehage (0-5 år) 28 barn	9 min	0.7 km
Kidsa Øvsttun (0-5 år) 88 barn	11 min	0.8 km

Dagligvare

Kiwi Skjoldskiftet PostNord	11 min	0.8 km
Rema 1000 Elveneset PostNord	14 min	1 km

Primære transportmidler



1. Egen bil



2. Bybane



Turmulighetene

Nærhet til skog og mark 91/100



Støynivået

Lite støynivå 85/100



Kvalitet på barnehagene

Veldig bra 81/100

Sport

Slåtthaughallen, flerbrukshall Aktivitetshall	5 min	0.3 km
Fana arena, Slåtthaug idrettspark Aktivitetshall	5 min	0.4 km
SATS Nesttun	14 min	
EVO Nesttun	21 min	

Boligmasse

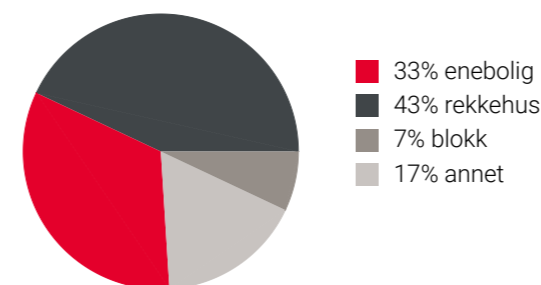

«Ligger rolig til. Kort avstand til skole, fotballbane, kollektivtransport og turområder.»



Sitat fra en lokalkjent

Varer/Tjenester

AMFI Nesttun	19 min
Boots apotek Nesttun	19 min

Aldersfordeling barn (0-18 år)

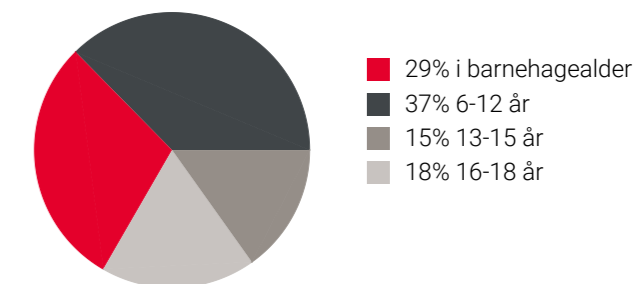

Familiesammensetning

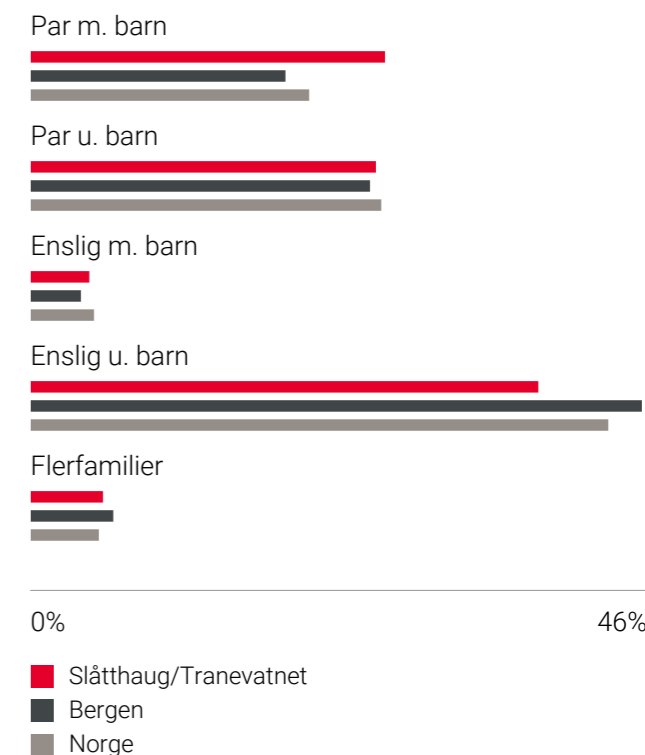

Sivilstand

	Slåtthaug/Tranevatnet	Bergen	Norge
Gift	35%	33%	
Ikke gift	54%	54%	
Separert	8%	9%	
Enke/Enkemann	3%	4%	

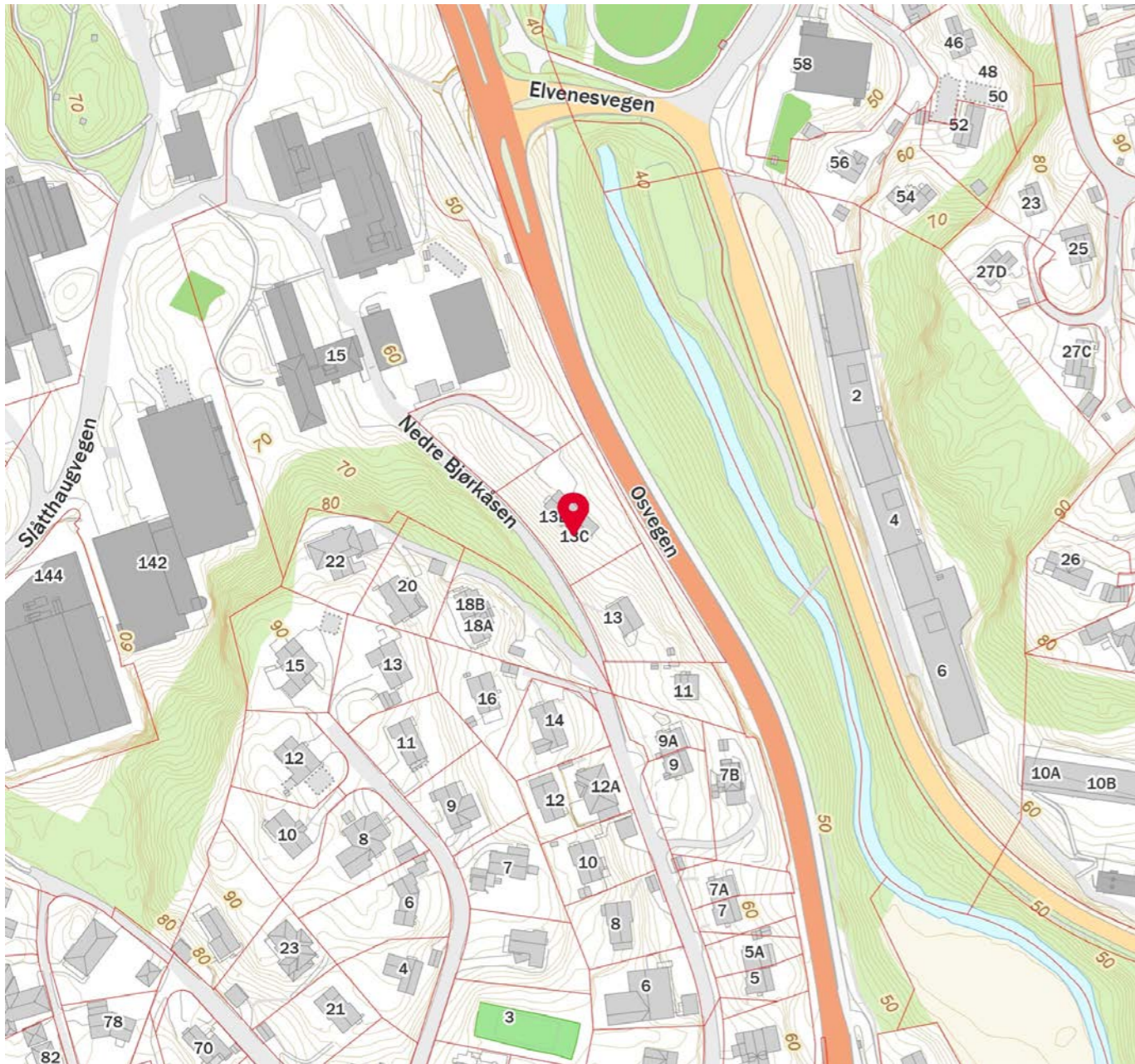
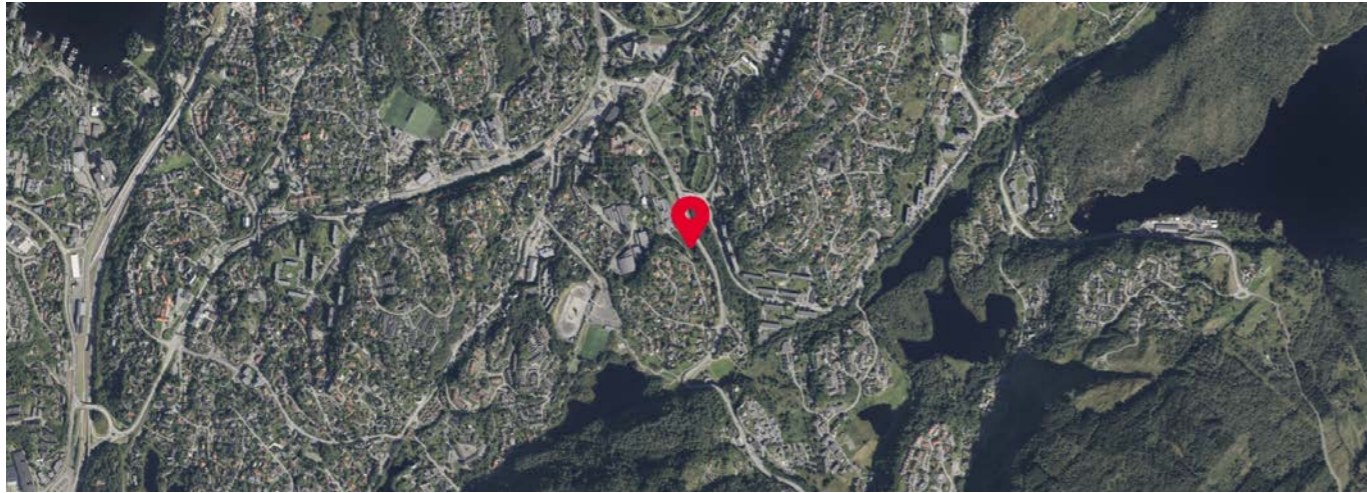

OVERSIKT OVER LØSØRE OG TILBEHØR TIL EIENDOMMEN

Oversikten er utarbeidet av Norges Eiendomsmeglerforbund, Eiendom Norge og Advokatforeningens Eiendomsmeglingsgruppe, og er gjeldende fra 1. januar 2020.

Generelt

Lov om avhending av fast eignedom (avhendingslova/avhl.) av 3. juli 1992 regulerer kjøper og selgers rettigheter og plikter ved overdragelse av fast eiendom og andeler i borettslag.

I henhold til avhl. § 3-4 skal eiendommen, når annet ikke er avtalt, overdras med innredninger og utstyr som etter lov, forskrift eller annet offentlig vedtak skal følge med. Det samme gjelder varig innredning og utstyr som enten er fastmontert eller er særskilt tilpasset bygningen, jf. avhl. § 3-5. Loven inneholder ingen detaljert oversikt over hva som omfattes av «innredning og utstyr», og over hva som skal regnes som «fastmontert eller særskilt tilpasset».

Partene kan fritt avtale hva som skal følge med eiendommen ved salg. Bransjens liste over løsøre og tilbehør som skal følge med eiendommen, er en del av avtalen mellom kjøper og selger dersom ikke annet er opplyst i salgsoppgaven, kjøper har tatt forbehold i bud eller avtale på annen måte er inngått. Der intet annet er avtalt, vil løsøre og tilbehør medfølge slik dette fremkommer av avhl. § 3-4 og § 3-5 og denne oversikt.

Produkter og installasjoner som medfølger overdras uten noen form for garantier, utover eventuell gjenværende leverandørgaranti.

Dersom det er noe i nedenstående liste som ikke finnes på eiendommen, vil det heller ikke medfølge.

1. HVITEVARER medfølger der dette er spesielt angitt i salgsoppgaven.
2. HELDEKKENDE TEPPER følger med uansett festemåte.
3. VARMEKILDER, slik som ovner, kaminer, peiser, varmepumper og panelovner, følger med uansett festemåte. Frittstående biopeiser/varmeovner og terrassevarmere medfølger ikke. Det følger ikke med varmekilder i rom som ikke har vegg- eller fastmonterte varmekilder på visning.
4. TV, RADIO OG MUSIKKANLEGG. TV-antennor og fellesanlegg for TV, herunder parabolantenne, og tunerer/dekoder/tv-boks medfølger der dette eies av selger. Veggmontert TV/flatskjerm med tilhørende festeordning samt musikkanlegg følger ikke med (se også punkt 12).
5. BADEROMSINNREDNING/UTSTYR. Badekar, dusjkabinett, dusjvegger, alle fastmonterte speil og hyller, fastmonterte glass- og håndkleholdere, herunder håndklevarmere samt baderomsinnredning, medfølger.
6. GARDEROBESKAP medfølger, selv om disse er løse. Fastmonterte garderobehyller og knagger medfølger. Innredning i garderobeskap, for eksempel løse eller fastmonterte trådkurver, hyller, stenger og lignende, medfølger.

7. KJØKKENINNREDNING medfølger, herunder også åpne, fastmonterte hyller og løs eller fastmontert kjøkkenøy.

8. MARKISER, PERSIENNER og annen type innvendig og utvendig solskjerming, gardinoppheng, lamellgardiner og liftgardiner medfølger.

9. AVTREKKSIVIFTER av alle slag, samt fastmonterte aircondition/ventilasjonsanlegg, medfølger.

10. SENTRALSTØVSUGER medfølger med komplett anlegg, herunder slange, munnstykke mm.

11. LYSKILDER. Kupler, lysstoffarmatur, fastmonterte "spotlights", oppheng og skinner med spotlights samt utelys og hagebelysning medfølger. Vegglamper, krokhangte lamper, lysekroner, prismelamper og lignende som er koblet til sukkerbit eller stikkontakt følger likevel ikke med.

12. INSTALLERTE SMARTHUSLØSNINGER med sentral som styrer lys, varme, lyd o.l., samt tilhørende trådløse enheter som brytere, sensorer, kameraer, integrerte høyttalere el. medfølger. Enkle lysstyringssystem f.eks. med en sentral som kun styrer lyspærer eller smartpærer montert i sokkel medfølger likevel ikke.

13. UTVENDIGE SØPPELKASSER og eventuelt holder/hus til disse medfølger.

14. POSTKASSE medfølger.

15. UTENDØRS INNRETNINGER slik som flaggstang, fastmontert tørkestativ, samt andre faste utearrangementer som f.eks. badestamp, boblekar/jacuzzi og liknende utendørs kar, lekestue, lekestativ, utepeis, fastmontert trommel til vannslange, medfølger. Guidekabel/avgrensingskabel til robotgressklipper medfølger, men robotgressklipper og ladestasjon for denne medfølger ikke.

16. FASTMONTERT VEGGLADER/LADESTASJON TIL EL-BIL medfølger uavhengig av hvor laderen er montert.

17. SOLCELLEANLEGG med tilhørende teknisk infrastruktur medfølger.

18. GASSBEHOLDER til gasskomfyr og gasspeis medfølger.

19. BRANNSTIGE, BRANNTAU, feiestige og lignende medfølger der dette er påbudt. Løse stiger medfølger ikke.

20. BRANNSLUKNINGSAPPARAT, BRANNSLANGE og RØYKVARSLER medfølger der dette er påbudt. Det er eier og brukers plikt til å se til at utstyret forefinnes på enhver eiendom. Hvis annet ikke er uttrykkelig avtalt, skal dette derfor alltid følge med ved salg av eiendom.

21. SAMTLIGE NØKLER til eiendommen som selger er i besittelse av skal overleveres kjøper på overtakelsen, herunder nøkler til eventuelle boder, uthus, garasjeportåpner e.l. Låses boder, uthus e.l. med hengelås, skal lås og nøkler til disse medfølge.

22. GARASJEHYLLER, bodhyller, lagringshyller og oppheng til bildekk medfølger såfremt de er fastmontert.

Planter, busker og trær som er plantet på tomten, eller fastmonterte kasser og lignende er en del av eiendommen og medfølger i handelen.

HELP Boligkjøperforsikring

Boligkjøperforsikring

- Advokathjelp ved boligkjøpet og i 5 år fremover.
- Er kjøpers motvekt til selgers boligselgerforsikring.
- Gir deg advokathjelp hele veien til rettskraftig dom, om nødvendig.

Boligkjøperforsikring **PLUS**

- Advokathjelp ved boligkjøpet og i 5 år fremover.
- Er kjøpers motvekt til selgers boligselgerforsikring.
- Gir deg advokathjelp hele veien til rettskraftig dom, om nødvendig.
- Advokathjelp i de viktigste rettsområdene i privatlivet.

PLUS gir boligeiere sterkt rabattert advokathjelp. Be om råd eller hjelp i retten når du trenger det fra Norges viktigste advokatmiljø for privatpersoner.

PLUS kan bare tegnes samtidig med boligkjøperforsikringen, og koster kun kr 2 800 i tillegg. PLUS fornyes årlig - om du ønsker det.

Borettslag/aksjeleilighet:	Kr 7 200
Selveierleilighet/rekkehus:	Kr 10 400
Ene-/tomannsbolig, tomt:	Kr 15 100

Rettsområder du får hjelp med

Samboeravtale, ektepakt og arv

Forbrukerkjøp og håndverkertjenester

Utleie og naboforhold

Tomtefeste, veirett og andre servitutter

Plan- og bygningsrett

Skatt ved oppussing, utleie og eiendomssalg

Tilgang til digitale juridiske avtaler via Min side

“Vi unner ingen å stå alene”

Rett skal være rett. For alle.



Boligkjøperforsikring tegnes hos eiendomsmegler senest ved kontraktsignering og gir rett til advokathjelp inntil 5 år etter overtakelse. Forsikringen betales som del av oppgjøret ved boligkjøpet. PLUS-dekningen fornyes årlig ved faktura fra HELP.

Egenandel kr 4 000 påløper ved takst, tvist eller 10 timer advokatbistand, avhengig av hva som kommer først. Meglerforetaket mottar kr 4 200/4 600/5 000 i kostnadsgodtgjørelse, avhengig av boligtype, samt et tillegg på kr 1 000 ved salg av PLUS.

Vi tar forbehold om pris- og vilkårsendringer. Hvis premien ikke er innbetalt ved overtakelse, vil avtalen bli kansellert. For fullstendig informasjon om dekning og vilkår, se help.no

Har du spørsmål? Kontakt HELP på help.no/minside, telefon 22 99 99 99 eller epost post@help.no



Rett skal være rett. For alle.



Forts. Viktige endringer i avhendingsloven

Viktige endringer i avhendingsloven

Den 1. januar 2022 ble avhendingsloven endret på viktige punkter for både kjøper og selger. Samtidig fikk vi en ny forskrift som regulerer jobben en takstmann skal gjøre. Den nye forskriften stiller strengere krav til tilstandsrapportene som er en viktig del av kontrakten ved boligsalg. HELP, landets største advokatmiljø for boligkjøpere, har laget en kort innføring i de nye reglene.

Forbudt å selge bolig "som den er"

Du har kanskje hørt at de fleste brukte boliger har vært solgt «som de er»? Dette forbeholdet innebar at selger fraskrev seg ansvar for skjulte feil og mangler. Det var bare hvis selger hadde holdt tilbake eller gitt uriktig informasjon, eller hvis boligen var i vesentlig dårligere stand at kjøper kunne nå frem med et krav mot selger.

Fra 1. januar 2022 kan ikke selger lenger ta generelle forbehold av «som den er»-typen. Dette betyr at når vi da skal vurdere om en bolig har en mangel, må vi vurdere grundig hva som fremgår av kjøpsavtalen. Med kjøpsavtalen menes alle dokumenter og opplysninger som tilbys før kjøpet, også FINN-annonsen og alle vedleggene til salgsoppgaven. Hvis kjøpsavtalen ikke gir et klart svar (av typen "Det følger egen parkeringsplass med leiligheten" eller "Badet er renoverert av fagfolk"), må vi vurdere hva kjøper kan forvente basert på blant annet eiendommens synlige tilstand, alder, opplysningene som er gitt ved salget, feilenes art, karakter og omfang.

Egenandel

Avhendingsloven har også fått en ny bestemmelse om egenandel. Egenandelen slår først inn når det er påvist at eiendommen har en mangel. Når det er et avvik fra kontrakten som utgjør en mangel, skal oppgjøret reduseres med 10 000 kroner, uavhengig av om utbedringskostnadene er høye eller lave. Dette innebærer blant annet at kjøper ikke kan rette krav mot selger hvis det koster mindre enn 10 000 kroner å utbedre mangelen.

Selv om utbedringskostnadene er høye, kan det likevel tenkes at feil ved boligen ikke utgjør mangler etter loven. Dette avhenger av hva som er avtalt mellom partene, og hva kjøper kan forvente basert på de momentene vi har nevnt over.

Nytt om tilstandsrapporter

Tidligere ble det ikke stilt noen konkrete krav til hva en tilstandsrapport skulle inneholde og hvordan den skulle se ut. Dette hadde som konsekvens at tilstandsrapportene varierte i innhold og kvalitet. I den nye forskriften til avhendingsloven stilles det en rekke krav for at en tilstandsrapport skal regnes som godkjent.



Opplysningene i tilstandsrapporten skal gis på en forbrukervennlig måte, og det er beskrevet hva takstmannen skal vurdere og hvordan noen av undersøkelsene skal gjennomføres.

Vi har tro på at kjøpere nå vil få bedre informasjon i forkant av salget og dermed et bedre beslutningsgrunnlag.

Kjøpers undersøkelsesplikt lovfestes

Avhendingsloven har også fått en regel om undersøkelsesplikt for kjøper. Regelen tydeliggjør at kjøperen skal anses å kjenne til forhold som er tydelig beskrevet i tilstandsrapporten eller annen relevant salgsdokumentasjon. Det fremgår av loven at kjøperen ikke kan klage på avvik hvis disse er tydelig beskrevet i salgsdokumentasjonen, uavhengig av om kjøperen faktisk har satt seg inn i denne.

Det er derfor svært viktig at kjøper setter seg godt inn i alle dokumenter og opplysninger som tilbys i forkant av kjøpet. Hvis det er noe du ikke forstår, anbefaler vi at du stiller spørsmål til selger og/eller eiendomsmegler. Dersom det er gitt motstridende opplysninger i salgsdokumentene, må du undersøke hvilke av opplysningene som er korrekte, og eventuelt ta forbehold dersom motstriden ikke avklares. Du kan ikke velge å holde deg til den opplysningen du liker best.

Arealavvik

Avhendingsloven har også fått en ny bestemmelse om arealavvik innendørs. Helt kort betyr endringen at eiendommen har en mangel hvis opplysningene om størrelse i salgsdokumentene ikke er riktig. Det er en forutsetning at avviket utgjør mer enn 2 % og minst én kvadratmeter, og at selgeren ikke godtgjør at opplysningene ikke har hatt betydning for kjøperen.

Viktig for kjøper å være klar over

Advokatene i HELP er fornøyde med regelendringer som bidrar til at kjøper får bedre informasjon. Dette kan redusere antall konflikter i etterkant av boligkjøpet.

Selv om selgers ansvar nå har blitt utvidet, er det ikke slik at alle feil er mangler etter avhendingsloven. Det er påregnelig med noen feil ved boligen på grunn av alder, slitasje, osv., og det som er opplyst ved salget, er naturligvis ikke mangler. Jo eldre boligen er, desto vanligere er det å avdekke feil. Det er svært viktig å lese salgsoppgaven nøye. Hvis det er gitt konkrete risikopplysninger om bestemte bygningsdeler, er det påregnelig å måtte utbedre disse og denne kostnaden må kjøper dekke selv.

Hvis du har boligkjøperforsikring hos HELP, vil våre advokater hjelpe deg med å vurdere om du kan rette et krav mot selger/selgers boligselgerforsikringsselskap. Dersom det er sannsynlig at du vil nå frem med et krav, forfølger vi saken for deg til den er løst.



Forbrukerinformasjon om budgivning

Sist oppdatert med virkning fra 1. januar 2014, i forbindelse med ikrafttredelse av endringer i eiendomsmeglingsforskriften.

Informasjonen er utarbeidet av Forbrukerombudet, Forbrukerrådet, Den Norske Advokatforening ved Eiendomsmeglingsgruppen, Eiendomsmeglerforetakenes Forening og Norges Eiendomsmeglerforbund, på grunnlag av blant annet forskrift om eiendomsmegling § 6-3 og § 6-4.

Nedenfor gis en oversikt over de retningslinjer som forbrukermyndighetene og organisasjonene anbefaler benyttet ved budgivning på eiendommen. Avslutningsvis gis også en kort oversikt over de viktigste rettsreglene tilknyttet budgivning.

Før det legges inn bud på eiendommen oppfordres budgiver til å sette seg inn i all relevant informasjon om eiendommen, herunder eventuell salgssoppgave og teknisk rapport med vedlegg.

Gjennomføring av budgivning

- På forespørsel vil megler opplyse om aktuelle bud på eiendommen, herunder om relevante forbehold.
bolig ol. Normalt vil ikke et bud med forbehold bli akseptert før forbeholdet er avklart. Konferer gjerne med megler før bud avgis.
- Alle bud skal inngis skriftlig til megler, som formidler disse videre til oppdragsgiver. Kravet til skriftlighet gjelder også budforhøyelser og motbud, aksept eller avslag fra selger. Før formidling av bud til oppdragsgiver skal megler innhente gyldig legitimasjon og signatur fra budgiver. Kravet til legitimasjon og signatur er oppfylt for budgivere som benytter e-signatur, eksempelvis BankID eller MinID. Med skriftlige bud menes også elektroniske meldinger som e-post og SMS når informasjonen i disse er tilgjengelig også for ettertiden.
- Et bud bør inneholde eiendommens adresse (eventuelt gnr/bnr), kjøpesum, budgivers kontaktinformasjon, finansieringsplan, akseptfrist, overtakelsesdato og eventuelle forbehold som for eksempel usikker finansiering, salg av nåværende

- Megleren vil uoppfordret gi sin vurdering av det enkelte bud overfor oppdragsgiveren, når budet er gitt innenfor fristene i punkt 4.
- Megleren skal så langt det er nødvendig og mulig holde budgiverne skriftlig orientert om nye og høyere bud og eventuelle forbehold. Megler skal så snart som mulig bekrefte skriftlig overfor budgivere at budene deres er mottatt.
- Etter at handel har kommet i stand, eller dersom en budrunde avsluttes uten at handel er kommet i stand, kan en budgiver kreve kopi av budjournalen i anonymisert form.
- Kopi av budjournal skal gis til kjøper og selger uten ugrunnet opphold etter at handel er kommet i stand. Dersom det er viktig for budgiver å bevare sin anonymitet, bør budet fremmes gjennom fullmektig.

- Megler skal legge til rette for en forsvarlig avvikling av budrunden. I forbrukerforhold (dvs. der oppdragsgiver er forbruker) skal megleren ikke formidle bud med kortere akseptfrist enn kl. 12.00 første virkedag etter siste annonserte visning. Etter denne fristen bør budgivere ikke sette en kortere akseptfrist enn at megler har mulighet til, så langt det er nødvendig, å orientere oppdragsgiver, budgivere og øvrige interessenter om bud og forbehold. Det bør ikke gis bud som diskriminerer eller utelukker andre budgivere. Dersom bud inngis med en frist som åpenbart er for kort til at megleren kan avvikle budrunden på en forsvarlig måte som sikrer oppdragsgiver og interessenter et tilstrekkelig grunnlag for sine handlingsvalg, vil megler fraråde budgiver å stille slik frist.

Viktige avtalerettslige forhold

- Det eksisterer ingen angrerett ved salg/kjøp av fast eiendom.
om at eiendommen er solgt til en annen (man bør derfor ikke gi bud på flere eiendommer samtidig dersom man ikke ønsker å kjøpe flere enn en eiendom).
- Når et bud er innsendt til megler og han har formidlet innholdet i budet til selger (slik at selger har fått kunnskap om budet), kan budet ikke kalles tilbake. Budet er da bindende for budgiver frem til akseptfristens utløp, med mindre budet før denne tid avslås av selger eller budgiver får melding
- Selger står fritt til å forkaste eller akseptere ethvert bud, og er for eksempel ikke forpliktet til å akseptere høyeste bud.

- Når en aksept av et bud har kommet frem til budgiver innen akseptfristens utløp er det inngått en bindende avtale.
- Husk at også et eventuelt bud fra selger til kjøper (såkalte "motbud"), avtalerettslig er et bindende tilbud som medfører at det foreligger en avtale om salg av eiendommen dersom budet i rett tid aksepteres av kjøper.

Budskjema

aktiv.

For eiendommen:

Adresse: Nedre Bjørkåsen 13C, D og E
5228 NESTTUN

Meglerforetak: Aktiv Eiendomsmegling Laguneparken
Saksbehandler: Morten Christoffer Tøsdal

Oppdragsnummer:

Telefon: 982 20 602
E-post: morten.tosdal@aktiv.no

Undertegnede gir herved følgende bud på ovennevnte eiendom:

Kjøpesum: Kr. _____

Beløp med bokstaver: Kr. _____

+ omkostningert iht. opplysninger i salgssoppgaven

Dette budet er bindende for undertegnede frem til og med den: _____ Kl. _____

Dersom annet ikke er angitt gjelder budet til kl. 15.00 første virkedag etter siste annonserte visning. I forbrukerforhold vil bud med kortere akseptfrist enn til kl. 12.00 første virkedag etter siste annonserte visning ikke bli videreformidlet til selger.

Eventuelle forbehold: _____

Undertegnede er kjent med at selger står fritt til å godta eller forkaste ethvert bud. Likeledes er undertegnede klar over at budet er bindende for budgiver når det er kommet til selgers kunnskap. Handelen er juridisk bindende for begge parter dersom budet aksepteres innen akseptfristen. Undertegnede er kjent med at budjournalen vil bli forelagt kjøper og selger når handel er sluttet.

Ønsket overtakelsesdato: _____

Budet baseres på opplysninger og salgsvilkår som fremkommer av salgssoppgave datert: _____

Kjøpet vil bli finansiert slik:

Låneinstitusjon: _____ Referanse og tlf nr.: _____

Lånt kapital: _____ Kr.: _____

Egenkapital: _____ Kr.: _____

Totalt: _____ Kr.: _____

Egenkapital består av: Salg av nåværende bolig eller fast eiendom Disponibelt kontantbeløp (bankinnskudd)

Jeg gir bud som: Forbruker Ledd i næringsvirksomhet / juridisk person (selskap)

Jeg samtykker til bruk av elektronisk kommunikasjon: Ja Nei

Navn: _____

Navn: _____

Fødselsnr. (11 siffer): _____

Fødselsnr. (11 siffer): _____

Adresse: _____

Adresse: _____

Postnr.: _____ Sted: _____

Postnr.: _____ Sted: _____

Tlf.: _____ E-post: _____

Tlf.: _____ E-post: _____

Dato.: _____ Sign: _____

Dato.: _____ Sign: _____

Kopi av legitimasjon

Kopi av legitimasjon

aktiv.
Tar deg videre