



aktiv.

Åssiden 3B, 1860 TRØGSTAD

**Pen andelsleilighet i  
etablert boligområde.  
Gangavstand til sentrum.**



Eiendomsmegler MNEF

## Anita Heer

**Mobil** 959 48 193

**E-post** anita.heer@aktiv.no

**Aktiv Eiendomsmegling Mysen og Rakkestad**  
Storgaten 2, 1851 MYSEN. TLF. 69 89 91 57

## Nøkkelinformasjon

**Prisant.:** Kr 1 180 000,-  
**Fellesgjeld:** Kr 165 185,-  
**Omkostn.:** Kr 1 240,-  
**Total ink omk.:** Kr 1 346 425,-  
**Felleskostn.:** Kr 4 416,-  
**Selger:** Sondre Berge

**Salgsobjekt:** Andelsleilighet  
**Eierform:** Andel  
**Byggeår:** 2007  
**BRA-i/BRA Total** 49/49 kvm  
**Tomtstr.:** 11915.1 m<sup>2</sup>  
**Soverom:** 1  
**Antall rom:** 2  
**Gnr./bnr.** Gnr. 663, bnr. 259  
**Andelsnr.:** 19  
**Oppdragsnr.:** 1108240258

# Velkommen til Åssiden 3B

Velkommen til Åssiden 3B - Her har vi gleden av å presentere en liten koselig leilighet med fin beliggenhet. Oppført i 2007, 49 kvm i BRA- I og fin solrik terrasse. Det er gode parkeringsforhold på tomten. Lyse fine overflater.

Eiendommen ligger i Åssiden, som er et attraktivt og populært boligområde, med få minutters gange til Skjønhaug sentrum. Gangavstand til barnehager og skoler. Det er fine turmuligheter og lysløype som går ut fra Skjønhaug. Det er mulighet for offentlig kommunikasjon via buss til Lillestrøm, Askim og Mysen.

Leiligheten ligger i 2. etasje og inneholder fellesgang, gang, stue med adkomst til terrassen, kjøkken, soverom og bad. Det er 2 bodere i kjeller. Loft.

Velkommen til hyggelig visning!



# Innhold:

Nøkkelinformasjon .....	2
Om eiendommen .....	4
Tilstandsrapport .....	32
Egenerklæring .....	54
Nabolagsprofil .....	59
Budskjema .....	111

# Om eiendommen:

## Om boligen

### Areal

BRA - i: 49 m<sup>2</sup>

BRA totalt: 49 m<sup>2</sup>

### Bruksareal fordelt på etasje

1. etasje

BRA-i: 49 m<sup>2</sup>

### Arealbeskrivelse

Primærrom

1. etasje: 49 kvm

Bruksareal BRA-I

1. etasje: 49 kvm

### Takstmannens kommentar til arealoppmåling

2 boder i kjeller i følge tidligere salgsoppgave. Ikke inspisert.

Mht. romangivelse presiseres det at rom angis uten hensyn til byggeforskriftenes krav til rom, funksjonskrav og rommenes bruk kan være i strid med byggeforskriftene selv om de er måleverdige etter NS3940. Arealer angis som oppmålt på stedet og kan avvike i forhold til tillatt utnytting.

### Tomtetype

Eiet

### Tomtestørrelse

11915.1 m<sup>2</sup>

### Tomtebeskrivelse

Andel av felles, eiet tomt på 11 915,1 m<sup>2</sup>. Tomta er pent opparbeidet med grøntarealer og asfalterte parkeringsplasser.

### Beliggenhet

Eiendommen ligger ca. 1,5 km fra Skjønhaug i Trøgstad. Det er gangavstand til skoler, barnehager, butikker, sykehjem, kirke, bibliotek, idrettsanlegg, svømmehall og kommunehus m. m. Leiligheten har også umiddelbar nærhet til flotte tur- og friluftsområder hele året. Trøgstad har flere gode fiskevann med bl.a. Hemnessjøen,

Øyeren, Grefslisjøen, Kroktjern, Nestjerna og Haugtjern. Sandstangen ligger ca. 9 minutters biltur unna, og er et kjent badested.

Ca. 15 minutters kjøring til Mysen og ca. 25 minutters kjøring til Askim.

### **Bebyggelsen**

Veletablert boligområde bestående av eneboliger, tomannsboliger og småhus.

### **Bygningssakkyndig**

Witek AS

### **Type takst**

Tilstandsrapport

### **Byggemåte**

Beskrivelse av byggemåte er hentet fra tilstandsrapport utarbeidet av Witek AS.

Andelsleilighet på totalt 49 m<sup>2</sup>, beliggende i 2. etasje. Bygningen er oppført i 1978.

Grunnmur av lettklinkerblokker.

Yttervegger over grunnmur er lette bindingsverksvegger i tre, kledd med liggende og stående trekledning.

Bærende takkonstruksjon i tre, type saltak, teknet med betongtakstein. Takstein er fra rundt 2013.

Bygningen har malte trevinduer med 2-lags glass.

Leiligheten varmes opp med elektrisk oppvarming med panelovner.

Leiligheten ventileres med tilluft via ventiler, mekanisk avtrekk og naturlig avtrekk.

Det foreligger godkjente og byggemeldte tegninger, som stemmer med dagens bruk.

Er det påvist synlige tegn på avvik i branncelleinndeling ut ifra dagens byggeteknisk forskrift? Ja

Det er synlig avvik ut fra dagens byggetekniske forskrift av brann skillevegg mellom boenhetene på kaldt loft.

Er det ifølge eier utført håndverkstjenester på boligen siste 5 år? Nei

Er det påvist avvik i forhold til rømningsvei, dagslysflate eller takhøyde? Nei

### **Innhold**

Boligen inneholder: entré, kjøkken, stue, soverom og bad.

I tillegg er det to boder i kjelleren.

### **Standard**

Beskrivelse av standard er hentet fra tilstandsrapport utarbeidet av Witek.

Leiligheten fremstår med overflater og utstyr med forskjellig bruksslitasje og fremstår



med behov for oppussing. Parkett på kjøkkenet har store skader og bør skiftes. Ellers er leiligheten gjennomgående med gode lysforhold.

Det er viktig å påpeke at bygningen er oppført i henhold til de forskrifter som gjaldt på byggetiden. Dagens forskriftskrav

til blant annet fuktsikring, isolasjon, klima og innemiljø er strengere enn det som gjaldt på oppføringstidspunktet for dette bygget, og det må derfor påpekes et avvik i forhold til dagens standard.

#### AVVIK UTVENDIG:

Takkonstruksjon/Loft, TG2:

Takkonstruksjonen har W-takstoler i tre.

Vurdering av avvik:

- Undertaket er misfarget.

Tiltak:

- Det bør foretas jevnlig kontroll med hensyn til eventuell utvikling av fukt og kondens i takkonstruksjonen. Tett alt opp til loftet slik at det ikke stiger varm luft opp - gjennomføringer, loftsluke og avluftning.

Dører, TG2:

Bygningen har brann- og lydklassifisert entrédør.

Vurdering av avvik:

- Karmene i dører er værslitte utvendig og det er sprekker i trevirket.

Tiltak:

- Det må foretas lokal utbedring.

Balkonger, terrasser og rom under balkonger, TG2:

Fra stua er det utgang til veranda oppført i trekonstruksjoner.

Vurdering av avvik:

- Mer enn halvparten av forventet brukstid er passert på tettesjikt/membran.

- Rekkverket er for lavt i forhold til dagens krav til rekkverkshøyder.

- Det er værslitt/oppsprukket trevirke/trepaneler.

Tiltak:

- Det er ikke krav om utbedring av rekkverkshøyde opp til dagens forskriftskrav.

- Lokal utbedring/utskiftning bør utføres.

Andre utvendige forhold, TG2:

Tilstandsanalyserapport, vedlikeholdsplan e.l. for fellesdeler i bygget.

Vurdering av avvik:

- Det er ikke utarbeidet Tilstandsanalyserapport, vedlikeholdsplan e.l. for fellesdeler i bygget.

Tiltak:

- For å lukke avviket ihht NS 3600.2018 må det utarbeides en Tilstandsanalyserapport/vedlikeholdsplan for fellesdeler i bygget. Da dette er opp til borettslag/sameie å

rekvirere er kostnadsestimat ikke satt.

#### AVVIK INNVENDIG:

##### Overflater, TG2:

Innvendig er det gulv av parkett og malt belegg. Veggene har strie og trepanel.

Innvendige tak har malte plater og trepanel.

Vurdering av avvik:

- Overflater har en del slitasjegrad utover det en kan forvente.

Tiltak:

- Overflater må utbedres eller skiftes.

##### Etasjeskille/gulv mot grunn, TG2:

Etasjeskiller er av trebjelkelag.

Vurdering av avvik:

- Målt høydeforskjell på mellom 10 - 20 mm innenfor en lengde på 2 meter.

Tilstandsgrad 2 gis med bakgrunn i standardens krav til godkjente måleavvik.

Tiltak:

- For å få tilstandsgrad 0 eller 1 må høydeforskjeller rettes opp. Det vil imidlertid sjelden være økonomisk rasjonelt som et enkeltstående tiltak i en bolig som dette. Dersom boligen en gang skal renoveres, kan man vurdere slike tiltak.

##### Radon, TG2:

Det er ikke foretatt radonmålinger og bygget er heller ikke utført med radonsperre.

Vurdering av avvik:

- Det er ikke foretatt radonmålinger, og bygget er heller ikke utført med radonsperre.

Tiltak:

- Det bør gjennomføres radonmålinger.

##### Pipe og ildsted, TG2:

Boligen har elementpipe. Dersom det skal og er lovlig og etablere vedovn er det viktig at alle forskrifter blir fulgt og overholdt.

Vurdering av avvik:

- Det er påvist sprekker og/eller riss i pipe.

Tiltak:

- Pipe kan ikke brukes før den er utbedret forskriftsmessig.

#### AVVIK VÅTROM:

##### Våtrom, 2. etasje > Bad, Sluk, membran og tettesjikt, TG2:

Det er plastsluk og synlig vinylbelegg som tettesjikt.

Vurdering av avvik:

- Mer enn halvparten av forventet brukstid er passert på membranløsningen.

- Mer enn halvparten av forventet brukstid er passert på slukløsningen.

Tiltak:

- Sluket må sjekkes og rengjøres jevnlig.
- Overvåk tilstanden jevnlig. For å få tilstandsgrad 0 eller 1 må slukløsningen skiftes ut og sannsynligvis må også membransjiktet skiftes/utbedres. Det er imidlertid vanskelig å si noe om tidspunktet for når dette er nødvendig.

2. etasje > Bad, Sanitærutstyr og innredning, TG2:

Rommet har innredning med nedfelt servant,toalett,dusjkabinett og opplegg for vaskemaskin.

Vurdering av avvik:

- Eldre utstyr med normal bruksslitasje.

Tiltak:

- Den enkelte må vurdere behov for tiltak.

2. etasje > Bad, Ventilasjon, TG2:

Det er naturlig ventilering.

Vurdering av avvik:

- Rommet har kun naturlig ventilasjon.

Tiltak:

- Elektrisk avtrekksvifte bør monteres for å lukke avviket.

AVVIK TEKNISKE INSTALLASJONER:

Vannledninger, TG2:

Innvendige vannledninger er av kobber.

Vurdering av avvik:

- Mer enn halvparten av forventet brukstid er passert på innvendige vannledninger.

Tiltak:

- Det er ikke behov for utbedringstiltak siden anlegget fungerer i dag, men ut ifra alder kan skader plutselig oppstå på eldre anlegg.

Avløpsrør, TG2:

Det er avløpsrør av plast.

Vurdering av avvik:

- Mer enn halvparten av forventet brukstid er passert på innvendige avløpsledninger.

Tiltak:

- Det er ikke behov for utbedringstiltak siden anlegget fungerer i dag, men ut ifra alder kan skader plutselig oppstå på eldre anlegg.

Varmtvannstank, TG2:

Varmtvannstanken er på ca. 120 liter.

Vurdering av avvik:

- Det er ikke påvist tilfredsstillende el-tilkobling av varmtvannstank iht. gjeldende forskrift.



- Det er påvist at varmtvannstank er over 20 år

Tiltak:

- Det bør etableres tilfredsstillende el-tilkobling etter gjeldende forskrift.

- Det er ikke behov for utbedringstiltak siden tanken fungerer i dag, men ut ifra alder kan skader plutselig oppstå på eldre tanker.

- Varmtvannsbereder er plassert i rom uten sluk. Det anbefales på generelt grunnlag at det monteres waterguard på utstyr som kan gi fare for vannskade i rom uten sluk.

Elektrisk anlegg, TG2:

Elektrisk anlegg med 63 AHS og diverse kurser med skrusikringer.

21. Foreligger det eltilsynsrapport de siste 5 år, og det er ikke foretatt arbeid på anlegget etter denne, utenom retting av eventuelle avvik i eltilsynsrapport (dvs en el-tilsynsrapport uten avvik)? Nei

1. Når ble det elektriske anlegget installert eller sist gang totalt rehabilitert (årstall)? Med totalt rehabilitert menes fullstendig utskiftet anlegg fra inntakssikring og videre.

2. Er alle elektriske arbeider/anlegg i boligen utført av en registrert elektroinstallasjonsvirksomhet? Ukjent

3. Er det elektriske anlegget utført eller er det foretatt tilleggsarbeider på det elektriske anlegget etter 1.1.1999? Ukjent

5. Foreligger det kontrollrapport fra offentlig myndighet – Det Lokale Eltilsyn (DLE) eller eventuelt andre tilsvarende kontrollinstanser med avvik som ikke er utbedret eller kontrollen er over 5 år? Ukjent

6. Forekommer det ofte at sikringene løses ut? Ukjent

7. Har det vært brann, branntilløp eller varmgang (for eksempel termiske skader på deksler, kontaktpunkter eller lignende) i boligens elektriske anlegg? Ukjent

8. Er det tegn til at det har vært termiske skader (tegn på varmgang) på kabler, brytere, downlights, stikkontakter og elektrisk utstyr? Sjekk samtidig tilstanden på elektrisk tilkobling av varmtvannsbereder, jamfør eget punkt under varmtvannstank. Nei

10. Er der synlig defekter på kabler eller er disse ikke tilstrekkelig festet? Nei

14. Er det tegn på at kabelinnføringer og hull i inntak og sikringsskap ikke er tette, så langt dette er mulig å sjekke uten å fjerne kapslinger? Nei

15. Finnes det kursfortegnelse, og er den i samsvar med antall sikringer? Ja

16. Foreta en helhetsvurdering av det elektriske anlegget, dets alder, allmenne tilstand og fare for liv og helse. Bør det elektriske anlegget ha en utvidet el-kontroll? Ja  
Kommentar: Det er ikke foretatt kontroll av det elektriske anlegget i løpet av de siste 5 årene. Det anbefales på generelt grunnlag en gjennomgang av en registrert elektroinstallasjonsvirksomhet.

### **Innbo og løsøre**

Se også beskrivelser under punktet om standard. Løsøre/tilbehør som gardinstenger/ oppheng, frittstående hvitevarer samt dekodere og modem følger i utgangspunktet ikke med i handelen. Dekodere og modem kan være borettslagets/aksjelagets/ sameiets eiendom og skal da følge med. Det gis ingen garantier i forhold til medfølgende løsøre/tilbehør.

Bransjens liste over løsøre og tilbehør legges til grunn for salget dersom ikke annet fremkommer av salgsoppgaven. Listen følger vedlagt salgsoppgaven. Det er full avtalefrihet om hva som skal følge med bolig og fritidsbolig ved salg. Hvis hvitevarer og/eller annet teknisk utstyr medfølger, gis det ingen garantier i forhold til tilstand, funksjonalitet og levetid på disse.

### **Hvitevarer**

Kun hvitevarer som er spesifikt angitt i salgsoppgaven, følger med. Dette gjelder uavhengig av om hvitevaren(e) eventuelt kan anses som integrerte.

### **Parkering**

Parkering på felles parkeringsområde.

### **Forsikringsselskap**

Gjensidige Forsikring ASA

### **Polisenummer**

79463757

### **Radonmåling**

Det er ikke foretatt radonmålinger og bygget er heller ikke utført med radonsperre.

### **Diverse**

Indre Østfold brann og redning IKS opplyser at det er ikke registrert ildsteder på bruksenheten.

## **Energi**

### **Oppvarming**

Leiligheten varmes opp med elektrisk oppvarming med panelovner.

### **Energikarakter**

Ikke angitt

**Energifarge**

Ikke angitt

## Borettslaget/Økonomi

**Tot prisant. ekskl. omk. og f.gjeld**

Kr 1 180 000

**Info kommunale avgifter**

Kommunale avgifter ligger i fellesutgiftene.

**Formuesverdi primær**

Kr 388 317

**Formuesverdi primær år**

2022

**Formuesverdi sekundær**

Kr 1 475 606

**Formuesverdi sekundær år**

2022

**Tilbud lånefinansiering**

Aktiv Eiendomsmegling samarbeider med sparebankene i Eika Alliansen om formidling av finansielle tjenester. Ta gjerne kontakt med megler for formidling av et uforpliktende tilbud om finansiering. Meglerforetaket kan motta provisjon ved formidling av finansielle tjenester.

## Boenheten

**Felleskostnader inkluderer**

Kr 4.416,- pr. måned inkluderer. Kostnadene er fordelt som følger: - renteutgifter: kr 788,- - avdrag: kr 457,- - fellekostnader: kr 3.171,-. Felleskostnadene dekker blant annet kommunale avgifter, bygningsforsikring, vedlikehold, kabel-tv, strøm på/i fellesareal samt honorar til styret, forretningsfører og revisor.

**Felleskostnader pr. mnd**

Kr 4 416

**Andel Fellesgjeld**

Kr 165 185

**Fellesgjeld pr. dato**

08.11.2024

**Avdrag Fellesgjeld**

Kr 457

**Rentekost. fellesgjeld**

Kr 788

**Andel fellesformue**

Kr 27 752

**Andel fellesformue dato**

31.12.2023

## Borettslaget

**Borettslagsnavn**

Skramrud Borettslag

**Organisasjonsnummer**

948692341

**Andelsnummer**

19

**Om borettslaget**

Styreleder er Kristine Pettersen og forretningsfører er Sarpsborg og Omegns Boligbyggelag.

**Lånebetingelser fellesgjeld**

Lånenummer: 12117384886, DNB Bank ASA

Annuitetslån, 4 terminer per år.

Rentesats per 08.11.2024: 5.7% pa.

Antall terminer til innfrielse: 38

Saldo per 08.11.2024: 142 969

Andel av saldo: 4 730

Første termin/første avdrag: 30.12.2009 (siste termin 30.03.2034)

Lånenummer: 12126925954, DNB Bank ASA

Annuitetslån, 4 terminer per år.

Rentesats per 08.11.2024: 5.7% pa.

Antall terminer til innfrielse: 76

Saldo per 08.11.2024: 4 850 029

Andel av saldo: 160 455

Første termin/første avdrag: 30.12.2013 (siste termin 30.09.2043)

### **Sikringsordning fellesgjeld**

Borettslaget er ikke tilknyttet en sikringsordning mot tap av felleskostnader.

### **Forkjøpsrett**

Andelseiere i borettslaget og medlemmer av boligbyggelaget har forkjøpsrett.

Avklaring av forkjøpsrett skjer i etterkant av salget. Borettslaget har 20 dagers frist på å gjøre forkjøpsrett gjeldende på vegne av en andelseier.

### **Regnskap/budsjett**

Vi oppfordrer alle til å sette seg inn i regnskap, budsjett og årsberetning. Dokumentene vil være tilgjengelig hos meglerforetaket. Det gjøres oppmerksom på at fellesgjeld og felleskostnader kan variere over tid som følge av beslutninger foretatt av styret/ årsmøtet/generalforsamling.

### **Styregodkjenning**

Andelseier(e) kan kun eie en andel i borettslaget. Kun fysiske personer kan eie andelen. Kjøper skal godkjennes av borettslagets styre for at ervervet skal bli gyldig. Styregodkjenning kan ikke nektes uten saklig grunn. Kjøper er forpliktet til å gjennomføre handelen uavhengig av om kjøper på overtakelsestidspunktet er godkjent av borettslaget som ny andelseier. Risikoen for å bli godkjent som ny andelseier påhviler kjøper. Dersom kjøper på overtakelsestidspunktet ikke er godkjent som ny andelseier, har kjøper dog ikke rett til å ta eiendommen i bruk, jf. borettslagslovens § 4-5 (2). Kjøper kan gå til søksmål mot borettslaget dersom kjøper mener manglende godkjenning ikke er saklig begrunnet.

Dersom borettslaget er tilknyttet et boligbyggelag, er det ofte et krav fra boligbyggelagets side at kjøper må melde seg inn i boligbyggelaget før kjøper kan bli godkjent som ny andelseier i det aktuelle borettslaget. Det gjøres oppmerksom på at det vil kunne påløpe et innmeldingsgebyr til boligbyggelaget, og de fleste boligbyggelagene krever at innmeldingsavgiften skal være innbetalt før godkjenningen blir gitt. Innmeldingsgebyret faktureres kjøper direkte.

### **Vedtekter/husordensregler**

Utkast til budsjett og vedtekter for borettslaget følger som vedlegg til salgsoppgaven. Interessenter oppfordres til å gjøre seg kjent med disse. Det er forutsatt at kjøper aksepterer vedtektsutkastet som grunnlag for avtalen. Det gjøres oppmerksom på at budsjett og vedtekter kan endres av selger forut for, eventuelt i forbindelse med, stiftelse av borettslaget.

### **Dyrehold**

Det er forbudt å holde dyr i borettslaget. Selv om det er et forbud mot dyrehold, kan brukeren av boligen søke styrets godkjenning til det. Dersom gode grunner taler for dyreholdet, og det ikke er til ulempe for de andre brukerne av eiendommen, vil søknaden bli innvilget.

Beboere som holder dyr skal sørge for at det ikke sjenerer noen, eller etterlater ekskrementer på borettslagets område.

## Forretningsfører

### **Forretningsfører**

Os Alle III Borettslag

## Offentlige forhold

### **Eiendommens betegnelse**

Gårdsnummer 663, bruksnummer 259 i Indre Østfold kommune. Andelsnr. 19 i Skramrud Borettslag med orgnr. 948692341

### **Tinglyste heftelser og rettigheter**

På eiendommen er det tinglyst følgende heftelser og rettigheter som følger eiendommens matrikkel ved overskjøting til ny hjemmelshaver:

948692341/19:

27.11.2024 - Dokumentnr: 2296165 - Registerenheten kan ikke disponeres over uten samtykke fra rettighetshaver

Rettighetshaver: Aktiv Askim AS

Org.nr: 932 672 065

Elektronisk innsendt

### **Ferdigattest/brukstillatelse**

Det foreligger midlertidig brukstillatelse på nybygg av bolig, datert 26.02.1979. Det ble pålagt å utføre følgende arbeider:

- gjenstår utvendig beising
- mangler taknedløp på husets vestre side
- mangler beslag på kappebord

### **Ferdigattest/brukstillatelse datert**

26.02.1979.

### **Vei, vann og avløp**

Eiendommen er tilknyttet offentlig vann og avløp via privat stikkledning/fordelingsnett.

Eiendommen ligger til Åssiden, som er en offentlig vei. Interne veier er private.



### **Regulerings og arealplaner**

Eiendommen ligger i et område som er regulert til bolig, vei og friområde.

Reguleringsplan "Skramrudskogen Vest Id 012219740001", vedtatt 20.12.1974 med formål boliger, vei og friområde.

Kommuneplanens arealdel PlaId 3014202101 for perioden 2024-2035

### **Adgang til utleie**

Med godkjenning fra styret er utleie tillatt for inntil 3 år, dersom andelseier selv eller person nevnt i Borettslagsloven § 5-6 (1) nr. 3 har bebodd eiendommen i minst ett av de to siste årene.

### **Legalpant**

Borettslaget har legalpant i andelen for opptil 2 G (folketrygdens grunnbeløp). Pantet dekker borettslagets krav på felleskostnader samt andre krav borettslaget måtte få mot andelseieren. Kommunen har legalpant i eiendommen for forfalte krav på eiendomsskatt og kommunale avgifter/gebyrer.

### **Kommentar bo- og driveplikt**

Det er ikke bo- og driveplikt på eiendommen.

### **Kommentar konsesjon**

Erverv av eiendommen er konsesjonsfritt.

### **Kommentar odelsrett**

Det er ikke odelsrett på eiendommen.

## **Kontraktsgrunnlag**

### **Salgs- og betalingsvilkår**

Eiendommen skal overleveres til kjøper i tråd med det som er avtalt. Det er viktig at kjøper setter seg grundig inn i alle salgsdokumentene, herunder salgsoppgave, tilstandsrapport og selgers egenerklæring. Kjøper anses kjent med forhold som er tydelig beskrevet i salgsdokumentene. Forhold som er beskrevet i salgsdokumentene kan ikke påberopes som mangler. Dette gjelder uavhengig av om kjøper har lest dokumentene. Alle interessenter oppfordres til å undersøke eiendommen nøye, gjerne sammen med fagkyndig, før bud inngis. Kjøper som velger å kjøpe usett, kan som hovedregel ikke gjøre gjeldende som mangel noe kjøper burde blitt kjent med ved undersøkelse av eiendommen, eller som er tydelig beskrevet i salgsdokumentene. Hvis noe trenger avklaring, anbefaler vi at kjøper rådfører seg med eiendomsmegler eller en fagkyndig før det legges inn bud.

Kjøper har krav på at eiendommen er i henhold til avtalen. Hvis det ikke er avtalt noe

særskilt, kan eiendommen ha en mangel dersom den ikke er slik kjøper må kunne forvente ut ifra blant annet boligens alder, type og synlige tilstand. Det samme gjelder hvis det er holdt tilbake eller gitt uriktige opplysninger om eiendommen som ikke er rettet i tide på en tydelig måte, og man må gå ut fra at opplysningen har virket inn på avtalen. En bolig som har blitt brukt i en viss tid, har vanligvis blitt utsatt for slitasje, og skader kan ha oppstått. Slik bruksslitasje må kjøper regne med, og det kan avdekkes enkelte forhold etter overtakelse som gjør utbedringer nødvendig. Normal slitasje og skader som trenger utbedring, er innenfor hva kjøper må forvente, og vil ikke utgjøre en mangel.

Boligen kan også ha en mangel hvis opplyst areal avviker fra faktisk størrelse. Avviket må være minst 2 prosent, og minst 1 kvadratmeter. Det er likevel ikke en mangel dersom selger godtgjør at kjøperen ikke la vekt på opplysningen, jf. avhendingsloven § 3-3 (2).

Ved beregning av et eventuelt prisavslag eller erstatning, må kjøper selv dekke tap/kostnader opp til et beløp på kr 10 000 (egenandel). Egenandel kommer først på tale når det er konstatert mangel ved eiendommen.

Hvis kjøper ikke er forbruker, selges eiendommen "som den er", og selgers ansvar er da begrenset, jf. avhl. § 3-9, første ledd 2. pkt. Avhl. § 3-3 (2) fravikes, og hvorvidt et innendørs arealavvik karakteriseres som en mangel vurderes etter avhl. § 3-8. Informasjon om kjøpers undersøkelsesplikt, herunder oppfordringen om å undersøke eiendommen nøye, gjelder også for kjøpere som ikke anses som forbrukere. Med forbrukerkjøp menes kjøp av eiendom når kjøperen er en fysisk person som ikke hovedsakelig handler som ledd i næringsvirksomhet.

### **Overtakelse**

Overtakelse etter nærmere avtale med selger. Ønsket overtagelse anbefales oppført i bud.

Dersom annet ikke avtales, sendes skjøte/hjemmelsdokument for tinglysning i etterkant av overtakelse.

### **Budgivning**

Budgivning i forbrukerforhold

Budgivere oppfordres til å legge inn bud elektronisk. Dette gjøres på eiendommens hjemmeside på aktiv.no, ved å bruke «Gi bud»-knappen. Ved elektronisk budgivning, samtykker budgiver til elektronisk kommunikasjon. Eiendomsmegler skal legge til rette for en forsvarlig avvikling av budrunden og kan ikke videreformidle bud med en kortere akseptfrist enn kl. 12.00 første virkedag etter siste annonserte visning. Etter klokken 11:30 anbefaler vi akseptfrist på minimum 30 minutter. Bud bør legges inn i god tid før konkurrerende buds akseptfrist utløper. For øvrig henvises til forbrukerinformasjon om budgivning i salgsoppgaven. Oppdragsgiver er oppfordret til å ikke ta imot bud direkte

fra budgiver, men å henvise budgiver videre til megler. Som kjøper vil du få forelagt kopi av budjournal. Alle bud vil bli gjort kjent for kjøper og selger i handelen. Øvrige budgivere kan be om å få en kopi av budjournal i anonymisert form.

#### Budgivning utenfor forbrukerforhold

Budgivere oppfordres til å legge inn bud elektronisk. Dette gjøres på eiendommens hjemmeside på aktiv.no, ved å bruke «Gi bud»-knappen. Ved elektronisk budgivning, samtykker budgiver til elektronisk kommunikasjon. Det anbefales at hvert bud har en akseptfrist som muliggjør en forsvarlig avvikling av budrunden. Vi anbefaler minimum 30 minutter akseptfrist. Oppdragsgiver er oppfordret til å ikke ta imot bud direkte fra budgiver, men å henvise budgiver videre til megler.

Opplysningene i salgsoppgaven er godkjent av selger. Alle interessenter oppfordres imidlertid til grundig besiktigelse av eiendommen, gjerne sammen med fagmann før bud inngis.

#### **Omkostninger kjøpers beskrivelse**

1 180 000 (Prisantydning)

---

165 185 (Andel av fellesgjeld)

---

1 345 185 (Pris inkl. fellesgjeld)

---

#### Omkostninger

240 (Panteattest kjøper)

500 (Tinglysningsgebyr hjemmelsoverføring)

500 (Tinglysningsgebyr pantedokument )

7 200 (Boligkjøperforsikring – fem års varighet (valgfritt))

2 800 (Boligkjøperforsikring Help Pluss - ett års varighet (valgfritt))

---

1 240 (Omkostninger totalt)

8 440 (med Boligkjøperforsikring - fem års varighet)

11 240 (med Boligkjøperforsikring inkludert ett år med Help Pluss)

---

1 346 425 (Totalpris. inkl. omkostninger)

1 353 625 (Totalpris. inkl. omkostninger (med Boligkjøperforsikring - fem års varighet))

1 356 425 (Totalpris. inkl. omkostninger (med Boligkjøperforsikring inkludert ett år med Help Pluss))

---

Regnestykket forutsetter at det kun tinglyses ett pantedokument og at eiendommen selges til prisantydning. Det tas forbehold om endringer i offentlige avgifter/gebyrer.

### **Omkostninger kjøpers beløp**

Kr 1 240

### **Betalingsbetingelser**

Med mindre annet er avtalt forutsettes det at kjøpesum inkludert omkostninger er innbetalt og disponibelt på meglerforetakets klientkonto innen overtakelse.

Kjøpesummen skal innbetales fra norsk finansinstitusjon og/eller fra kjøpers egen konto i norsk finansinstitusjon.

Det forutsettes av skjøtet tinglyses på ny eier, med mindre det er tatt andre forbehold i budgivningen.

### **Hvitvaskingsreglene**

Megler har plikt til å gjennomføre kundetiltak. Hvis kjøper ikke bidrar til at megler får gjennomført kundetiltak og dette fører til at transaksjonen ikke kan gjennomføres eller blir forsinket, misligholder kjøper avtalen. Etter 30 dager er misligholdet vesentlig. Dette gir selger rett til å heve og gjennomføre dekningssalg for kjøpers regning.

### **Personopplysningsloven**

Personopplysninger blir behandlet i samsvar med personopplysningsloven.

### **Boligselgerforsikring**

Selger har tegnet boligselgerforsikring som dekker selgers ansvar etter avhendingsloven begrenset oppad til MNOK 14. I den forbindelse har selger utarbeidet en egenerklæring som kjøper bør gjøre seg kjent med før budgivning.

### **Boligkjøperforsikring**

Vedlagt i salgsoppgaven følger informasjon om Boligkjøperforsikring og Boligkjøperforsikring Pluss fra HELP Forsikring AS. Boligkjøperforsikring er en rettshjelpsforsikring som gir trygghet og profesjonell juridisk hjelp dersom det oppdages uventede feil eller mangler ved boligen de neste fem årene. Boligkjøperforsikring Pluss har samme dekning som boligkjøperforsikring, med tillegg av fullverdig advokathjelp på viktige rettsområder i privatlivet. Boligkjøperforsikring Pluss betales årlig. Les mer om begge forsikringene i vedlagte materiell eller på [help.no](http://help.no). Det gjøres oppmerksom på at boligkjøperforsikring kun kan tegnes av forbruker. Meglerforetaket mottar kr 4 200/4 600/5 000 i kostnadsgodtgjørelse, avhengig av boligtype, samt et tillegg på kr 1 000 ved salg av Boligkjøperforsikring Pluss.

### **Meglers vederlag**

Det er avtalt fastpris stor kr 45.000,- for gjennomføring av salgsoppdraget. I tillegg er det avtalt at oppdragsgiver skal dekke tilretteleggingsgebyr kr 14.900,- oppgjørshonorar kr 5.900,- og visninger kr 2.500,- pr. stk. Meglerforetaket har krav på å få dekket avtalte utlegg i henhold til oppdragsavtale. Dersom handel ikke kommer i stand eller oppdraget sies opp, har megler krav på å få dekket avtalte vederlag og

utlegg. Alle beløp er inkl. mva.

**Oppdragsansvarlig**

Anita Heer

Eiendomsmegler MNEF

anita.heer@aktiv.no

Tlf: 959 48 193

Aktiv Askim AS, Storgaten 2

1850 Mysen

Tlf: 698 99 157

**Salgsoppgavedato**

28.11.2024









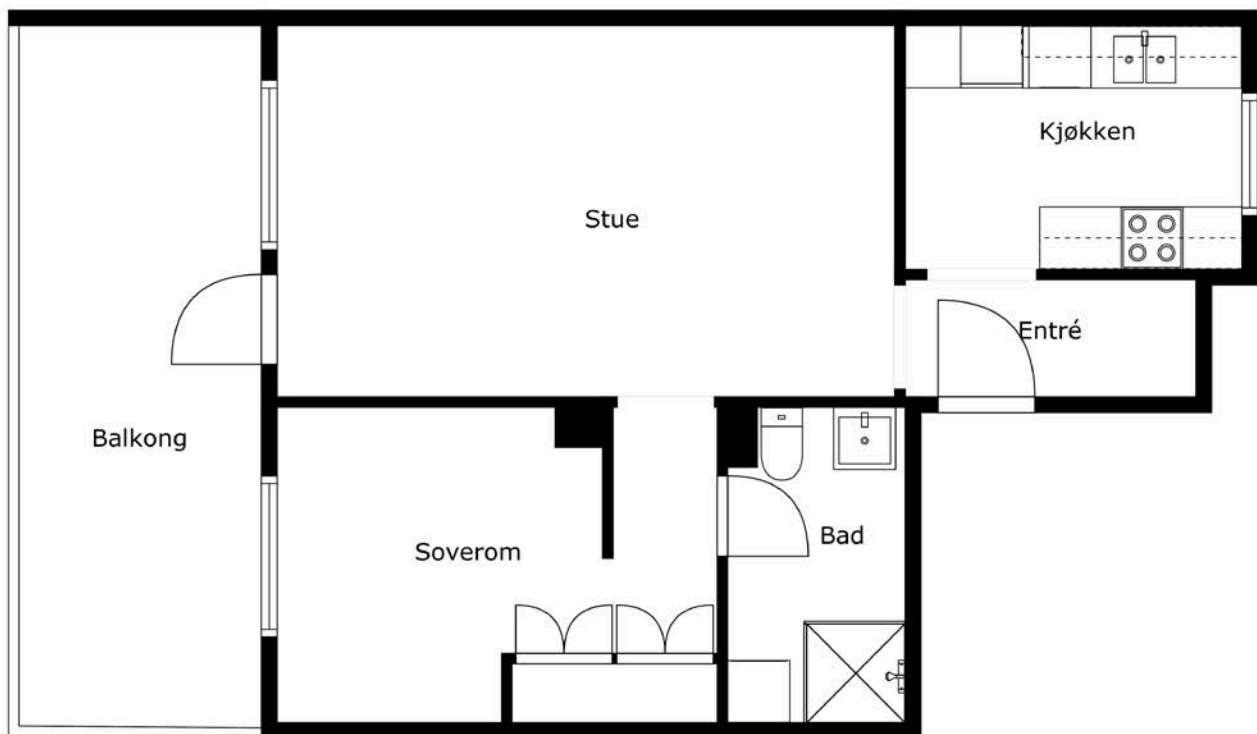

**FOTO**  
*etetera*

Tegningen Lages Med Cubicasa-teknologi. Ikke Målbar Tegning, Avvik Kan Forekomme.



Plantegningen er ikke i målestokk og noe avvik kan forekomme.



























# Vedlegg



# Tilstandsrapport

 Boligbygg med flere boenheter

 Åssiden 3 B, 1860 TRØGSTAD

 INDRE ØSTFOLD kommune

 gnr. 663, bnr. 259

 Andelsnummer 19

Sum areal alle bygg: BRA: 49 m<sup>2</sup> BRA-i: 49 m<sup>2</sup>



Befaringsdato: 14.11.2024

Rapportdato: 28.11.2024

Oppdragsnr.: 13794-1615

Referansenummer: JY5179

Autorisert foretak: Witek AS

Sertifisert Takstingeniør: Jørn-André Isnes

Vår ref:



Rapporten kan brukes i inntil ett år etter befæringsdatoen, og kan ikke gjenbrukes ved flere boligsalg i denne perioden. For eiendomsoverdragelser fra 1.1.2024, må selger sørge for at areal i rapporten er oppdatert og følger ny bransjestandard for areal. Skjer det endringer, oppstår skader også videre på boligen, bør du som selger be om oppdatert rapport.

## Norsk takst

Norsk takst er bransjeorganisasjonen for landets bygningssakkyndige og takstforetak, med om lag 1400 sertifiserte medlemmer fordelt på omtrent 1000 bedrifter. I boligomsetningen regnes takstrapportene som et helt avgjørende element i den informasjonen som gjøres tilgjengelig for kjøper. Årlig leverer medlemmene rundt 120.000 slike takster. Det gir unik oversikt over norske boliger, og bidrar til at alle oppdrag kan utføres med utgangspunkt i erfaringsbasert kvalitet.



Det stilles høye krav til utdanning, sertifisering og yrkesetikk. Norsk takst er opptatt av at boligomsetningen skal være trygg, og legger vekt på å opptre uavhengig av andre bransjeaktører. Bygningssakkyndige fakturerer sine tjenester uten hensyn til hvilken pris som oppnås, og skal heller ikke på annen måte ha noen egeninteresse knyttet til handelen.

Uavhengighet og god fagkunnskap har over tid bygget troverdighet og tillit. Både selger og kjøper skal kunne stole på bygningssakkyndiges vurderinger. For tilfeller der det likevel skulle oppstå misnøye med utført arbeid, har vi sammen med Forbrukerrådet etablert en klagenemnd.

Norsk takst har en sentral rolle i utviklingen av norske standarder, regler og profesjonsprinsipper, og representerer bransjen i alle relevante internasjonale fora. Dette sikrer at norske bygningssakkyndige tidlig kan tilpasse seg krav og bransjetrender fra utlandet, samtidig som takseringsfaget får en norsk stemme på verdensbasis. Organisasjonen bidrar i næringspolitisk sammenheng, og har vært en pådriver for å sikre at lover og regler gir trygghet for forbrukerne i boligomsetningen.

## WITEK AS

Witek er et autorisert takstforetak med forretningslokaler på Storbyen kjøpesenter i Sarpsborg. Selskapet ble etablert juli 2014 og består for tiden av 6 godt kvalifiserte takstingeniører med medlemskap i Norges Takst. Våre ansatte innehar sertifiseringer som boligtakst, næringstakst, skadetakst, TEGoVA Residential Valuer (TRV) og REV (Recognized European Valuer).

Vi utfører:

Tilstandsrapporter på bolig og næring. Energirådgivning. Verdianalyse av bolig, næring, tomter og utbyggingsområder. Byggelånsoppfølging. Skadetakster. Uavhengig kontroll. Prosjektledelse. Reklamasjonsrapporter. Byggeledelse. Overtagelsesforretning. Byggesak.

Med variert bakgrunn og bred kompetanse sikres et godt grunnlag for vår saksbehandling.



Rapportansvarlig

Jørn-André Isnes  
Uavhengig Takstingeniør  
jorn@witek.no  
924 21 101



# Dette trenger du å vite om tilstandsrapporten



## Hva er en tilstandsrapport?

En tilstandsrapport beskriver synlige skader/avvik eller tegn på skader/avvik på boligen. Rapporten fremhever vanligvis ikke positive egenskaper ved boligen.



## Hva vurderer en bygningsakkyndig?

Den bygningsakkyndige vurderer boligen ut fra hva man kan forvente av en bygning av samme alder og type. Vurderingen gjøres som regel mot hvordan det var vanlig å bygge og regler som gjaldt da boligen ble oppført (søknadstidspunktet). Forhold som er vanlige for bygningens alder, slik som slitasje etter normal bruk regnes ikke som avvik.



## Hva inneholder tilstandsrapporten?

Den bygningsakkyndige undersøker rom og bygningsdeler slik det kommer frem av [Forskrift til avhendingsloven](#). Tilstandsrapporten inneholder bare avvik som den bygningsakkyndige kan se eller kontrollere med enkle hjelpemidler. Det gjøres ikke nærmere undersøkelser slik som åpning av vegger eller andre bygningsdeler. I vegg mot våtrom og rom under terreng kan det borres et hull for å gjøre enkle undersøkelser slik som fuktøk.

## Når du kjøper en brukt bolig

Når du kjøper en brukt bolig, er det viktig å være oppmerksom på at dette ikke kan sammenlignes med å kjøpe en ny bolig. Måten boligen ble bygget på kan være annerledes enn i dag. Bygninger svekkes over tid, og utsettes for slitasje blant annet på grunn av bruk og vær og vind. Mange boliger fornyes helt eller delvis, noen i flere omganger, eller det oppføres tilbygg. Særlig for boliger som er pusset opp eller endret, er det viktig å merke seg at fornyelse av overflater ikke nødvendigvis betyr at bygningsdeler under er forbedret.

## Vurdering mot byggeår

Den bygningsakkyndige vil vurdere boligen mot hvordan det var vanlig å bygge og regler som gjaldt da bygningen ble oppført (søknadstidspunktet). Den bygningsakkyndige ser etter avvik som har betydning for og som reduserer boligens funksjon og verdi, og som kommer frem av Forskrift til avhendingslova. Noen rom og bygningsdeler slik som bad og vaskeom, og forhold som gjelder sikkerhet mot brann, rekkverk og trapper osv., vil den bygningsakkyndige vurdere mot dagens regelverk. Etter dagens regelverk vil disse kunne få en tilstandsgrad 2 eller 3 uten at det nødvendigvis er krav om at avviket må utbedres.

## Tilstandsrapporten beskriver ikke hele boligen

**BYGNINGSSAKKYNDIGE SER FOR EKSEMPEL IKKE PÅ (MED MINDRE BYGNINGSDELEN ER NEVNT I RAPPORTEN)**

- vanlig slitasje og normal vedlikeholdstilstand
- bagatellmessige forhold som ikke påvirker bygningens bruk eller verdi vesentlig
- etasjeskillere
- tilleggsbygg slik som garasje, bod, anneks, naust også videre
- utvendige trapper
- støttemurer
- skjulte installasjoner
- installasjoner utenfor bygningen
- full funksjonstesting av el- og VVS-installasjoner
- geologiske forhold og bygningens plassering på grunnen
- bygningens planløsning
- bygningens innredning
- løspore slik som hvitevarer
- utendørs svømmebasseng og pumpeanlegg
- bygningens estetikk og arkitektur
- bygningens lovlighet (bortsett fra bruksendringer, brannceller og forhold som åpenbart kan påvirke helse, miljø og sikkerhet)
- fellesarealer (med mindre boligeier har vedlikeholdsplikt for fellesarealer og dette er kjent for bygningsakkyndig, eller fellesarealet har en særlig tilknytning til boligen).

© iVerdi 2023 © Norsk takst 2023

Malen til denne rapporten, inkludert standardtekstene fra Norsk takst, er vernet etter åndsverkloven og kan kun benyttes av medlemsforetakene i Norsk takst og av takstingeniører som er sertifisert i slikt foretak, samt av kunder hos iVerdi og studenter hos NEAK. For andre aktører er eksemplarframstilling av malen og standardtekster, som utskrift og annen kopiering til bruk som grunnlag for tilsvarende rapporter, bare tillatt når det er hjemlet i lov (kopiering til privat bruk, sitat o.l.) eller avtale med Norsk Takst ([Forside](#)) eller iVerdi ([Hjem-iVerdi](#)).

Utnyttelse i strid med lov eller avtale kan medføre erstatnings- og straffeansvar.



# Dette trenger du å vite om tilstandsrapporten

## Tilstanden vurderes med ulike tilstandsgrader

Tilstanden gir uttrykk for en gitt forventet tilstand, blant annet vurdert ut fra alder og normal bruk. Ved Tilstandsgrad 0 (TG0) og Tilstandsgrad 1 (TG1) gir den bygningsakkyndige normalt ingen begrunnelse for valg av tilstandsgrad. Grunnen er at bygningen eller bygningsdelen da bare har normal slitasje. Ved skjulte konstruksjoner kan alder alene avgjøre tilstandsgrad. Når bygningsakkyndige anbefaler tiltak, for eksempel utbedringer, må brukeren av rapporten vurdere om tiltakene er nødvendige og lønnsomme.

Når den bygningsakkyndige velger tilstandsgrad, baseres vurderingen på faste kriterier som følger av gjeldende bransjestandard for Teknisk tilstandsanalyse ved omsetning av bolig og Forskrift til avhendingslova.



### TILSTANDSGRAD 0, TG0: INGEN AVVIK

Bygningsdelen skal være tilnærmet ny, ikke vise tegn på slitasje og det skal være lagt frem dokumentasjon på faglig god utførelse. Det er ingen merknader til delen.



### TILSTANDSGRAD 1, TG1: MINDRE AVVIK

Bygningsdelen skal bare ha normal slitasje, og strakstiltak skal ikke anses som nødvendig. Graden kan også brukes når delen er ny, men der dokumentasjon på faglig god utførelse mangler.



### TILSTANDSGRAD 2, TG2: VESENTLIGE AVVIK OG MINDRE AVVIK SOM ETTER NS 3600 GIR TG 2

Bygningsdelen skal enten ha feil utførelse, en skade eller symptomer på skade, sterk slitasje eller nedsatt funksjon. Graden gis når bygningsdelen trenger vedlikehold eller tiltak i nær fremtid. Graden skal også brukes når delen er gammel og det er grunn til å varsle om faren for skader på grunn av alderen, eller når det er grunn til å overvåke delen spesielt på grunn av fare for større skader eller følgeskader.

Ved avvik som ikke krever umiddelbare tiltak (ingen umiddelbar kostnad) så blir TG2 markert med en lysere farge.



### TILSTANDSGRAD 3, TG3: STORE ELLER ALVORLIGE AVVIK

Denne tilstandsgraden brukes ved kraftige tegn på forhold som man må regne med trenger utbedring straks eller innen kort tid. Det er påvist funksjonssvikt eller sammenbrudd.



### IKKE UNDERSØKT/IKKE TILGJENGELIG FOR UNDERSØKELSE

Det kan være avvik/skader som ikke er avdekket.

## Hva er et anslag på utbedringskostnad?

Hva det vil koste å utbedre rom eller bygningsdeler, er et forsiktig anslag basert på nåværende kvalitet, registrert avvik og angitte tiltak i rapporten. Anslaget er gitt på generelt grunnlag og må ikke forveksles med et pristilbud fra en håndverker. Det kan foreligge avvik og tiltak som ikke kommer frem av rapporten. Utbedringskostnad avhenger blant annet av personlige valg av og markedspris på materialer og tjenesteyter.

I rapporten skal det settes anslag for utbedringskostnad for TG3, og slikt anslag kan også gis ved TG2.



Ingen umiddelbare kostnader



Tiltak under kr 10 000



Tiltak mellom kr 10 000 - 50 000



Tiltak mellom kr 50 000 - 100 000



Tiltak mellom kr 100 000 - 300 000



Tiltak over kr 300 000

# Beskrivelse av eiendommen

Andelsleilighet på totalt 49 m<sup>2</sup>, beliggende i 2. etasje.  
Bygningen er oppført i 1978.

Leiligheten fremstår med overflater og utstyr med forskjellig bruksslitasje og fremstår med behov for oppussing. Parkett på kjøkkenet har store skader og bør skiftes. Ellers er leiligheten gjennomgående med gode lysforhold.

Det er viktig å påpeke at bygningen er oppført i henhold til de forskrifter som gjaldt på byggetiden. Dagens forskriftskrav til blant annet fuktsikring, isolasjon, klima og innemiljø er strengere enn det som gjaldt på oppføringstidspunktet for dette bygget, og det må derfor påpekes et avvik i forhold til dagens standard.

Takstingeniør anbefaler at hele rapporten leses. Det henvises til rapportens enkelte punkter med tilhørende vurderinger.

## **Boligbygg med flere boenheter - Byggeår: 1978**

### UTVENDIG

[Gå til side](#)

Grunnmur av lettklinkerblokker.  
Yttervegger over grunnmur er lette bindingsverksvegger i tre, kledd med liggende og stående trekledning.  
Bærende takkonstruksjon i tre, type saltak, tekket med betongtakstein. Takstein er fra rundt 2013.  
Bygningen har malte trevinduer med 2-lags glass.  
Leiligheten varmes opp med elektrisk oppvarming med panelovner. Leiligheten ventileres med tilluft via ventiler, mekanisk avtrekk og naturlig avtrekk.

### INNVEDIG

[Gå til side](#)

Innvendig er det gulv av parkett og malt beleg. Veggene har strie og trepanel. Innvendige tak har malte plater og trepanel.  
Boligen har elementpipe.  
Bygningen har lakkert tretrapp i felles trapperom.

### VÅTROM

[Gå til side](#)

Veggene har våtromstapet/belegg. Taket er malt. Gulvet har vinylbelegg. Rommet har panelovn som varmekilde.  
Rommet har innredning med nedfelt servant,toalett, dusjkabinett og opplegg for vaskemaskin.  
Det er naturlig ventilering.

### KJØKKEN

[Gå til side](#)

Kjøkkenet har innredning med profilerte fronter. Benkeplaten er av laminat.  
Det er kjøkkenventilator med avtrekk ut.

### TEKNISKE INSTALLASJONER

[Gå til side](#)

Innvendige vannledninger er av kobber.  
Det er avløpsrør av plast.  
Boligen har naturlig ventilasjon.  
Varmtvannstanken er på ca. 120 liter.  
Leiligheten varmes opp med elektrisk oppvarming med panelovner.  
Leiligheten ventileres med tilluft via ventiler, mekanisk avtrekk og naturlig avtrekk.  
Røykvarslere og brannslukningsapparat.

### Arealer

[Gå til side](#)

### Forutsetninger og vedlegg

[Gå til side](#)

### Lovlighet

[Gå til side](#)

### Boligbygg med flere boenheter

- Det foreligger godkjente og byggemeldte tegninger, som stemmer med dagens bruk

# Sammendrag av boligens tilstand

## Fordeling av tilstandsgrader

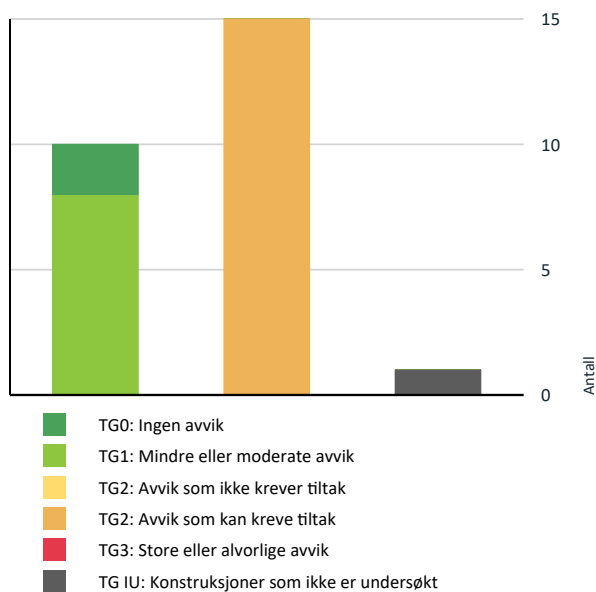

Vil du vite mer om tilstandsgrader? Se side 4.

## Anslag på utbedringskostnad

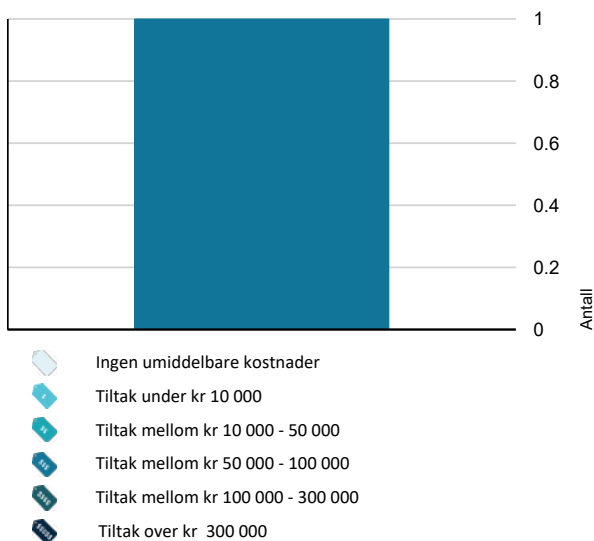

Hva er anslag på utbedringskostnad? Se side 4.

## Spesielt for dette oppdraget/rapporten

Rapporten begrenser seg til leiligheten, og det som normalt vil omfattes av eiers selvstendige vedlikeholdsansvar som seksjon/andelseier. Normalt utgjør dette alt innenfor leilighetens/seksjonens/andelens vegger. Tilstandsrapporten tar derfor ikke for seg bygningens fellesdeler som for eksempel tak, yttervegger, grunnmur, drenering, og felles tekniske installasjoner. Balkonger/terrasser og vindu vurderes dersom takstingeniør finner det relevant for leiligheten. Dersom det foreligger tilstandsvurdering av fellesdeler/øvrige bygningsmasse anbefales dette innhentet. Teknisk utstyr er ikke funksjonstestet. Befaring er foretatt med de begrensninger som følger av at boligen var møblert og i bruk; møbler, innredninger, løsøre o.l. er ikke flyttet på overalt. Oppdraget er utført som en "nøkkeltakst", det vil si at selger ikke har bistått med opplysninger om boligen. Det har heller ikke vært anledning til å ta seg inn i eventuelle boder i fellesområder eller eventuelle garasjeanlegg.

## Oppsummering av avvik

Vil du vite mer? Se på rommet eller bygningsdelen senere i rapporten.

## Boligbygg med flere boenheter

<b>TG IU</b>	<b>KONSTRUKSJONER SOM IKKE ER UNDERSØKT</b>	
!	Tekniske installasjoner > Oppvarming	<a href="#">Gå til side</a>
<b>TG 2</b>	<b>AVVIK SOM KAN KREVE TILTAK</b>	
!	Utvendig > Takkonstruksjon/Loft	<a href="#">Gå til side</a>
!	Utvendig > Dører	<a href="#">Gå til side</a>
!	Utvendig > Balkonger, terrasser og rom under balkonger	<a href="#">Gå til side</a>
!	Utvendig > Andre utvendige forhold	<a href="#">Gå til side</a>
!	Innvendig > Overflater	<a href="#">Gå til side</a>
!	Innvendig > Etasjeskille/gulv mot grunn	<a href="#">Gå til side</a>
!	Innvendig > Radon	<a href="#">Gå til side</a>
!	Innvendig > Pipe og ildsted	<a href="#">Gå til side</a>
!	Våtrom > 2. etasje > Bad > Sluk, membran og tettesjikt	<a href="#">Gå til side</a>
!	Våtrom > 2. etasje > Bad > Sanitærutstyr og innredning	<a href="#">Gå til side</a>

## Sammendrag av boligens tilstand

- ! **Våtrom > 2. etasje > Bad > Ventilasjon** [Gå til side](#)
- ! **Tekniske installasjoner > Vannledninger** [Gå til side](#)
- ! **Tekniske installasjoner > Avløpsrør** [Gå til side](#)
- ! **Tekniske installasjoner > Varmtvannstank** [Gå til side](#)
- ! **Tekniske installasjoner > Elektrisk anlegg** [Gå til side](#)

# Tilstandsrapport

## BOLIGBYGG MED FLERE BOENHETER

Byggeår  
1978

### UTVENDIG

#### TG 2 Takkonstruksjon/Loft

Punktet må sees i sammenheng med Taktekking

Takkonstruksjonen har W-takstoler i tre.

#### Vurdering av avvik:

- Undertaket er misfarget.

#### Konsekvens/tiltak

- Andre tiltak:

Det bør foretas jevnlig kontroll med hensyn til eventuell utvikling av fukt og kondens i takkonstruksjonen. Tett alt opp til loftet slik at det ikke stiger varm luft opp - gjennomføringer, loftsluke og avluftning.



#### TG 1 Vinduer

Bygningen har malte trevinduer med 2-lags glass.

#### TG 2 Dører

Bygningen har brann- og lydklassifisert entrédør.

#### Vurdering av avvik:

- Karmene i dører er værslitte utvendig og det er sprekker i treverket.

#### Konsekvens/tiltak

# Tilstandsrapport

- Det må foretas lokal utbedring.



## TG 1 Dører - 2

Bygningen har malt balkongdør i tre.

## TG 2 Balkonger, terrasser og rom under balkonger

Fra stua er det utgang til veranda oppført i trekonstruksjoner.

### Vurdering av avvik:

- Mer enn halvparten av forventet brukstid er passert på tettesjikt/membran.
- Rekkverket er for lavt i forhold til dagens krav til rekkverkshøyder.
- Det er værslitt/oppsprukket trevirke/trepaneler.

### Konsekvens/tiltak

- Det er ikke krav om utbedring av rekkverkshøyde opp til dagens forskriftskrav.
- Lokal utbedring/utskiftning bør utføres.

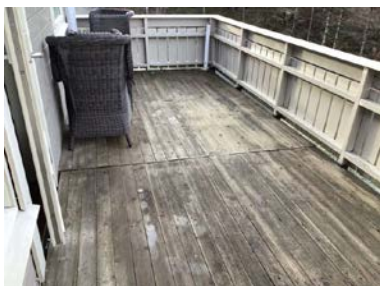



# Tilstandsrapport

## TG 2 Andre utvendige forhold

Tilstandsanalyserapport, vedlikeholdsplan e.l. for fellesdeler i bygget.

### Vurdering av avvik:

- Det er ikke utarbeidet Tilstandsanalyserapport, vedlikeholdsplan e.l. for fellesdeler i bygget.

### Konsekvens/tiltak

- For å lukke avviket ihht NS 3600.2018 må det utarbeides en Tilstandsanalyserapport/vedlikeholdsplan for fellesdeler i bygget. Da dette er opp til borettslag/sameie å rekvirere er kostnadsestimat ikke satt.

## INNVENDIG

## TG 2 Overflater

Innvendig er det gulv av parkett og malt belegg. Veggene har strie og trepanel. Innvendige tak har malte plater og trepanel.

### Vurdering av avvik:

- Overflater har en del slitasjegrad utover det en kan forvente.

### Konsekvens/tiltak

- Overflater må utbedres eller skiftes.

**Kostnadsestimat: 50 000 - 100 000**



## TG 2 Etasjeskille/gulv mot grunn

Etasjeskiller er av trebjelkelag.

### Vurdering av avvik:

- Målt høydeforskjell på mellom 10 - 20 mm innenfor en lengde på 2 meter. Tilstandsgrad 2 gis med bakgrunn i standardens krav til godkjente måleavvik.

### Konsekvens/tiltak

- For å få tilstandsgrad 0 eller 1 må høydeforskjeller rettes opp. Det vil imidlertid sjelden være økonomisk rasjonelt som et enkeltstående tiltak i en bolig som dette. Dersom boligen en gang skal renoveres, kan man vurdere slike tiltak.

## TG 2 Radon

Det er ikke foretatt radonmålinger og bygget er heller ikke utført med radonsperre.

### Vurdering av avvik:

- Det er ikke foretatt radonmålinger, og bygget er heller ikke utført med radonsperre.

### Konsekvens/tiltak

- Det bør gjennomføres radonmålinger.

# Tilstandsrapport

## TG 2 Pipe og ildsted

Boligen har elementpipe. Dersom det skal og er lovlig og etablere vedovn er det viktig at alle forskrifter blir fulgt og overholdt.

### Vurdering av avvik:

- Det er påvist sprekker og/eller riss i pipe.

### Konsekvens/tiltak

- Pipe kan ikke brukes før den er utbedret forskriftsmessig.

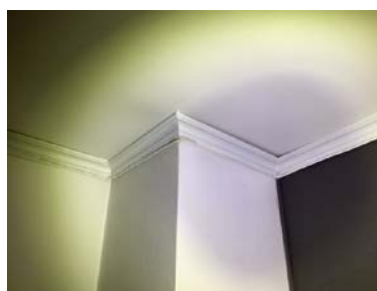
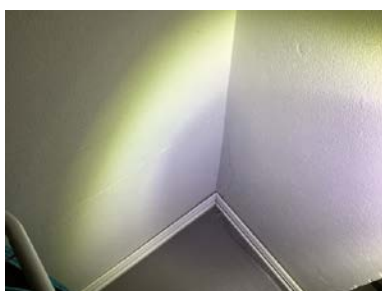

## TG 1 Innvendige trapper

Felles trapperom med trapper i trekonstruksjon.

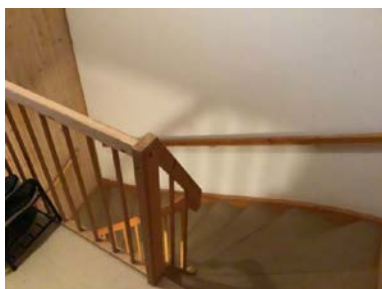

## VÅTROM

### 2. ETASJE > BAD

#### Generell

Aktuell byggeforskrift er tekniske forskrifter i perioden 1997-2010. Dokumentasjon: ingen dokumentasjon.

### 2. ETASJE > BAD

#### TG 1 Overflater vegger og himling

Veggene har våtromstapet/belegg. Taket er malt.

# Tilstandsrapport

## 2. ETASJE > BAD

### TG 1 Overflater Gulv

Gulvet har vinylbelegg. Rommet har panelovn som varmekilde.

## 2. ETASJE > BAD

### TG 2 Sluk, membran og tettesjikt

Det er plastsluk og synlig vinylbelegg som tettesjikt.

#### Vurdering av avvik:

- Mer enn halvparten av forventet brukstid er passert på membranløsningen.
- Mer enn halvparten av forventet brukstid er passert på slukløsningen.

#### Konsekvens/tiltak

- Sluket må sjekkes og rengjøres jevnlig.
- Overvåk tilstanden jevnlig. For å få tilstandsgrad 0 eller 1 må slukløsningen skiftes ut og sannsynligvis må også membransjiktet skiftes/utbedres. Det er imidlertid vanskelig å si noe om tidspunktet for når dette er nødvendig.



## 2. ETASJE > BAD

### TG 2 Sanitærutstyr og innredning

Rommet har innredning med nedfelt servant,toalett,dusjkabinett og opplegg for vaskemaskin.

#### Vurdering av avvik:

- Det er avvik:

Eldre utstyr med normal bruksslitasje.

#### Konsekvens/tiltak

- Tiltak:

Den enkelte må vurdere behov for tiltak.

## 2. ETASJE > BAD

### TG 2 Ventilasjon

Det er naturlig ventilering.

#### Vurdering av avvik:

- Rommet har kun naturlig ventilasjon.

#### Konsekvens/tiltak

- Elektrisk avtrekksvifte bør monteres for å lukke avviket.

# Tilstandsrapport

## 2. ETASJE > BAD

### TG 0 Tilliggende konstruksjoner våtrom

Hulltaking er foretatt uten å påvise unormale forhold.

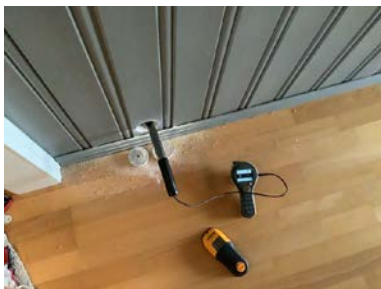

## KJØKKEN

### 2. ETASJE > KJØKKEN

#### TG 1 Overflater og innredning

Kjøkkenet har innredning med profilerte fronter. Benkeplaten er av laminat.

### 2. ETASJE > KJØKKEN

#### TG 1 Avtrekk

Det er kjøkkenventilator med avtrekk ut. Behov for vask og ny lyspære.

## TEKNISKE INSTALLASJONER

### TG 2 Vannledninger

Innvendige vannledninger er av kobber.

#### Vurdering av avvik:

- Mer enn halvparten av forventet brukstid er passert på innvendige vannledninger.

# Tilstandsrapport

## Konsekvens/tiltak

- Det er ikke behov for utbedringstiltak siden anlegget fungerer i dag, men ut ifra alder kan skader plutselig oppstå på eldre anlegg.

## ⓘ TG 2 Avløpsrør

Det er avløpsrør av plast.

### Vurdering av avvik:

- Mer enn halvparten av forventet brukstid er passert på innvendige avløpsledninger.

## Konsekvens/tiltak

- Det er ikke behov for utbedringstiltak siden anlegget fungerer i dag, men ut ifra alder kan skader plutselig oppstå på eldre anlegg.

## ⓘ TG 1 Ventilasjon

Boligen har naturlig ventilasjon.

## ⓘ TG 2 Varmtvannstank

Varmtvannstanken er på ca. 120 liter.

Årstall: 1998

Kilde: Produksjonsår på produkt

### Vurdering av avvik:

- Det er ikke påvist tilfredsstillende el-tilkobling av varmtvannstank iht. gjeldende forskrift.
- Det er påvist at varmtvannstank er over 20 år

## Konsekvens/tiltak

- Det bør etableres tilfredsstillende el-tilkobling etter gjeldende forskrift.
- Det er ikke behov for utbedringstiltak siden tanken fungerer i dag, men ut ifra alder kan skader plutselig oppstå på eldre tanker.

Varmtvannsbereider er plassert i rom uten sluk. Det anbefales på generelt grunnlag at det monteres waterguard på utstyr som kan gi fare for vannskade i rom uten sluk.



## ⓘ TG IU Oppvarming

Panelovner. Utstyret er ikke funksjonstestet eller tilstandsvurdert av takstingeniør.

## ⓘ TG 2 Elektrisk anlegg

# Tilstandsrapport

*Dette er en forenklet kontroll begrenset til de spørsmål og undersøkelser som forskrift til avhendingslova (tryggere bolighandel) § 2-18 inneholder. Dette kan ikke sammenlignes med en kontroll utført av offentlig myndighet (Det lokale eltilsyn) eller registrert elektrovirksomhet, og en bygnings sakkyndig har verken kompetanse eller lov til å foreta en slik kontroll.*

*Tilstandsgraden er vurdert ut fra den forenklete og begrensede kontrollen som forskriften inneholder. El-anlegget kan ha feil og mangler som en slik forenklet undersøkelse ikke vil avdekke. Vær derfor oppmerksom på denne risikoen, og søk videre veiledning eller få en fullstendig kontroll utført av registrert elektrovirksomhet.*

Elektrisk anlegg med 63 AHS og diverse kurser med skrusikringer.

1. Foreligger det eltilsynsrapport de siste 5 år, og det er ikke foretatt arbeid på anlegget etter denne, utenom retting av eventuelle avvik i eltilsynsrapport (dvs en el-tilsynsrapport uten avvik)?

**Nei**

## Spørsmål til eier

2. Når ble det elektriske anlegget installert eller sist gang totalt rehabilitert (årstall)? Med totalt rehabilitert menes fullstendig utskiftet anlegg fra inntakssikring og videre.  
**1978**
3. Er alle elektriske arbeider/anlegg i boligen utført av en registrert elektroinstallasjonsvirksomhet?  
**Ukjent**
4. Er det elektriske anlegget utført eller er det foretatt tilleggsarbeider på det elektriske anlegget etter 1.1.1999?  
**Ukjent**
5. Foreligger det kontrollrapport fra offentlig myndighet – Det Lokale Eltilsyn (DLE) eller eventuelt andre tilsvarende kontrollinstanser med avvik som ikke er utbedret eller kontrollen er over 5 år?  
**Ukjent**
6. Forekommer det ofte at sikringene løses ut?  
**Ukjent**
7. Har det vært brann, branntilløp eller varmgang (for eksempel termiske skader på deksler, kontaktpunkter eller lignende) i boligens elektriske anlegg?  
**Ukjent**

## Generelt om anlegget

8. Er det tegn til at det har vært termiske skader (tegn på varmgang) på kabler, brytere, downlights, stikkontakter og elektrisk utstyr? Sjekk samtidig tilstanden på elektrisk tilkobling av varmtvannsbereider, jamfør eget punkt under varmtvannstank  
**Nei**
9. Er der synlig defekter på kabler eller er disse ikke tilstrekkelig festet?  
**Nei**

## Inntak og sikringsskap

10. Er det tegn på at kabelinnføringer og hull i inntak og sikringsskap ikke er tette, så langt dette er mulig å sjekke uten å fjerne kapslinger?  
**Nei**
11. Finnes det kursfortegnelse, og er den i samsvar med antall sikringer?  
**Ja**
12. Foreta en helhetsvurdering av det elektriske anlegget, dets alder, allmenne tilstand og fare for liv og helse. Bør det elektriske anlegget ha en utvidet el-kontroll?  
**Ja Det er ikke foretatt kontroll av det elektriske anlegget i løpet av de siste 5 årene. Det anbefales på generelt grunnlag en gjennomgang av en registrert elektroinstallasjonsvirksomhet.**

## Generell kommentar

Det må forventes at det kan komme påkostninger på et eldre anlegg.



# Tilstandsrapport

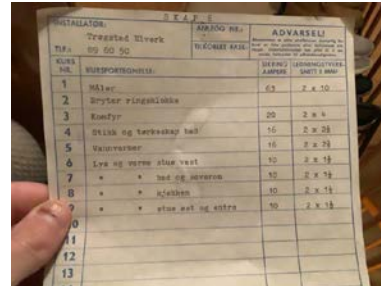

## Branntekniske forhold

*Dette er en forenklet kontroll begrenset til de spørsmål som fremkommer under. Tilstandsgraden er basert på retningslinjer til disse spørsmålene i bransjestandarden NS3600. Dette kan ikke sammenlignes med en fullstendig kontroll av branntekniske forhold av offentlig myndighet, eller en vurdering av boligens branntekniske forhold eller prosjektering fra en rådgiver med spesialkompetanse. En bygningssakkyndig har verken kompetanse til å gi slik veiledning eller lov til å foreta en slik kontroll.*

*Tilstandsgraden er vurdert ut fra den forenklede og begrensede kontrollen. Det kan være feil og mangler om branntekniske forhold som en slik forenklet undersøkelse ikke vil avdekke. Vær derfor oppmerksom på denne risikoen, og søk videre veiledning eller rådgivning.*

Røykvarslere og brannslukningsapparat.

Det anbefales å ha brannslukningsapparat på soverom.

1. Er det mangler for brannslukningsutstyr i boligen iht. forskriftskrav på søknadstidspunktet, men minst Byggeforskrift 1985?  
**Nei**
2. Er det skader på brannslukningsutstyr eller er apparatet eldre enn 10 år?  
**Nei**
3. Er det mangler på røykvarslere i boligen iht. forskriftskrav på søknadstidspunktet, men minst Byggeforskrift 1985?  
**Nei**
4. Er det skader på røykvarslere?  
**Nei**

# Arealer, byggetegninger og brannceller

Standard gjeldende fra 01.01.2024

Arealmålinger og arealoppsett er basert på Norsk standard 3940:2023 Areal- og volum-beregninger av bygninger. Arealet gjelder for tidspunktet da boligen ble målt

## Hva er måleverdig areal?

Aralet i rommet må ha minst 1,90 m fri høyde over gulvet og minst bredde på 0,60 m. Et loft med skråtak vil for eksempel bare få registrert målbart areal der høyden er minst 1,90 m og bredden minst 0,60 m. Rommet må ha dør eller luke, og gangbart gulv.

## Hva er bruksareal?

**BRA = BRA-i + BRA-e + BRA-b**

Bruksarealet for bygningen er bruttoarealet minus arealet som opptas av yttervegger.



Internt bruksareal (BRA-i)	Arealet innenfor boenheten(e)
Eksternt bruksareal (BRA-e)	Arealet av alle rom utenfor boenheten(e) og som tilhører denne, slik som for eksempel bod
Innglasset balkong mv (BRA-b)	Arealet av innglasset balkong, veranda eller altan når denne er tilknyttet boenheten(e)
Terrasse- og balkongareal (TBA)	Arealet av terrasser, åpne balkonger og åpen altan tilknyttet boenheten(e)

Gulvareal (GUA) Er sum av BRA (bruksareal) og ALH (areal med lav takhøyde).

Areal med lav takhøyde (ALH) er ikke måleverdig areal, som skyldes skråtak og lav himlingshøyde.

GUA kan opplyses i markedsføring der det er aktuelt for den konkrete boligen og kun sammen med BRA-i, for eksempel der gulvflaten har en verdi og har funksjon ved møblering og bruk av rommene. Ikke innredet areal som kaldloft, måles og oppgis normalt ikke.

## Arealet kan ikke alltid fastsettes nøyaktig

Areal kan være komplisert eller umulig å måle opp nøyaktig fordi det er vanskelig å fastslå tykkelsen på innervegger, skjehveter i og utforming av bygningskonstruksjoner som karnapp, buer og vinkler som ikke er rette, åpne rom over flere etasjer og så videre.

Eiendommens markedsverdi kan ikke baseres på en matematisk beregning basert på antall kvadratmeter opplyst i rapporten. Opplysninger om areal kan altså ikke alene benyttes for å beregne eiendommens verdi.

## Den bygnings sakkyndige kan avdekke eventuelle bruksendringer og avvik i branncelleinndeling

Den bygnings sakkyndige ser på byggetegninger hvis de er tilgjengelige og dette er en del av oppdraget, og vurderer bruken av boligen opp mot tegningene. Hvis den bygnings sakkyndige avdekker at en bolig ikke ser ut til å være delt opp i brannceller etter kravene i byggeteknisk forskrift på befaringstidspunktet, skal det opplyses om dette.

Reglene om bruksendring og brannceller kan være kompliserte. Søk videre faglige råd om rapporten ikke gir deg svar. Den bygnings sakkyndige kan ikke vurdere og svare på alle spørsmål, og kan heller ikke vite om kommunen kan gi unntak for kravene som gjelder. [Vil du vite mer?](#)

## Om brannceller

En branncelle er hele eller avgrensede deler av en bygning hvor en brann fritt kan utvikle seg uten at den kan spre seg til andre bygninger eller andre deler av bygningen i løpet av en fastsatt tid.

## Om bruksendring

Bruksendring er å endre bruken av et rom fra en tillatt bruk til en annen. Dette kan kreve søknad og tillatelse, for eksempel hvis du endrer et rom fra bod til soverom eller arbeidsrom, eller hvis du endrer en bolig til to separate boliger.

Rom for varig opphold har krav til takhøyde, romstørrelse, rømningsvei og lysforhold som må være oppfylt. Du kan søke kommunen om unntak for kravene, men kan ikke regne med å få unntak for krav som går på helse og sikkerhet, for eksempel krav til rømningsvei.

Bruksendring som krever godkjenning, og som ikke er søkt bruksendret, er ulovlig. Kommunen kan etter plan- og bygningsloven kapittel 32 forfølge overtredelser. Kommunen kan pålegge deg å avslutte den ulovlige bruken, eventuelt å rette eller tilbakeføre rommet til godkjent bruk.

# Arealer

## Boligbygg med flere boenheter

### Ny arealstandard

Etasje	Bruksareal BRA m <sup>2</sup>			SUM	Terrasse- og balkongareal (TBA)
	Internt bruksareal (BRA-i)	Eksternt bruksareal (BRA-e)	Innglasset balkong (BRA-b)		
2. etasje	49			49	15
<b>SUM</b>	<b>49</b>				<b>15</b>
<b>SUM BRA</b>	<b>49</b>				

### Romfordeling

Etasje	Internt bruksareal (BRA-i)	Eksternt bruksareal (BRA-e)	Innglasset balkong (BRA-b)
2. etasje	Entré , Kjøkken , Stue , Soverom , Bad		

### Kommentar

2 boder i kjeller i følge tidligere salgsoppgave. Ikke inspisert.

Mht. romangivelse presiseres det at rom angis uten hensyn til byggeforskriftenes krav til rom, funksjonskrav og rommenes bruk kan være i strid med byggeforskriftene selv om de er måleverdige etter NS3940. Arealer angis som oppmålt på stedet og kan avvike i forhold til tillatt utnyttning.

### Lovlighet

#### Byggetegninger

Det foreligger godkjente og byggemeldte tegninger, som stemmer med dagens bruk

*Kommentar:*

#### Brannceller

Er det påvist synlige tegn på avvik i branncelleinndeling ut ifra dagens byggteknisk forskrift?

Ja  Nei

*Kommentar:* Det er synlig avvik ut fra dagens byggetekniske forskrift av brann skillevegg mellom boenheter på kaldt loft.

#### Nyere håndverkstjenester

Er det ifølge eier utført håndverkstjenester på boligen siste 5 år?

Ja  Nei

#### Krav for rom til varig opphold

Er det påvist avvik i forhold til rømningsvei, dagslysflate eller takhøyde?

Ja  Nei

*Kommentar:*

## Total fordeling mellom P-ROM og S-ROM

Tabellen under viser fordelingen av P-ROM og S-ROM etter veiledningen til NS 3940: 2012. Dette er til informasjon og til sammenligning. Tallene er omtrentlige, kan avvike fra faktiske målinger og er ikke juridisk bindende

	P-ROM( m2)	S-ROM( m2)
<b>Boligbygg med flere boenheter</b>	49	0

# Befarings - og eiendomsopplysninger

## Befaring

Dato	Til stede	Rolle
14.11.2024	Jørn-André Isnes	Takstingeniør

## Matrikkeldata

Kommune	gnr.	bnr.	fnr.	snr.	Areal	Kilde	Eieforhold
3118 INDRE ØSTFOLD	663	259		0	11915.1 m <sup>2</sup>	BEREGNET AREAL (Ambita)	Eiet

### Adresse

Åssiden 3 B

### Hjemmelshaver

Skramrud Borettslag

### Kommentar

Det er felles tomt for borettslaget. Borettslaget kan omfatte flere gårds- og bruksnummer. For ytterligere opplysninger henvises det til opplysninger fra forretningsfører.

## Andelsobjekt

Boligselskap	Org.nr.	Leil. nr.	Forretningsfører	Eier av adkomstdokumenter
/SKRAMRUD BORETTSLAG	948692341		Sarpsborg og Omegns Boligbyggelag	Berge Søndre

## Innskudd, pålydende mm

Andelsnummer	Opprinnelig innskudd	Andel fellesformue	Andel fellesgjeld
19	74 500	27 752    31.12.2023	165 185    08.11.2024



## Eiendomsopplysninger

### Beliggenhet

Eiendommen ligger ca. 1,5 km fra Skjønhaug i Trøgstad. Det er gangavstand til skoler, barnehager, butikker, sykehjem, kirke, bibliotek, idrettsanlegg, svømmehall og kommunehus m. m. Leiligheten har også umiddelbar nærhet til flotte tur- og friluftsområder hele året. Trøgstad har flere gode fiskevann med bl.a. Hemnessjøen, Øyeren, Grefslisjøen, Kroktjern, Nestjerna og Hautgjern. Sandstangen ligger ca. 9 minutters biltur unna, og er et kjent badested.

### Adkomstvei

Eiendommen ligger inn til offentlig vei.

### Tilknytning vann

Offentlig, via private stikkledninger.

### Tilknytning avløp

Offentlig, via private stikkledninger.

### Regulering

Eiendommen ligger innenfor regulert område. Se plananalysen for mer informasjon.

### Om tomten

Andel av felles, eiet tomt på 11 915,1 m<sup>2</sup>. Tomta er pent opparbeidet med grøntarealer og asfalterte parkeringsplasser. Parkering på felles parkeringsområde

### Tinglyste/andre forhold

Servitutter og rettigheter er ikke innhentet, og eiendommen er vurdert i den stand den var på befaringsdagen.

Takstingeniør er ikke gjort kjent med andre forhold som kan begrense verdien ved salg eller omsetning enn det som er nevnt i taksten.

Eier/revirent har fått oversendt denne rapport for gjennomlesning før den benyttes i salg. Alle fornyelser/utbedringer som er oppgitt i denne rapporten er i følge eier/revirent, og der dokumentasjon foreligger og er fremvist takstingeniør, er dette spesielt nevnt som forevist i denne rapport.

Takstingeniør viser til boligselskapets vedtekter/årsberetninger og opplysninger fra forretningsfører for ytterligere informasjon. Eventuelle planlagte/utførte vedlikeholds-/oppussingsarbeider i boligselskapet som kan medføre økt husleie/gjeld er ukjent for takstingeniør dersom ikke annet er nevnt. Eventuelle felles kjeller/bodarealer er ikke besiktiget.

## Siste hjemmelovergang

Kjøpesum	År
0	1977

## Kilder og vedlegg

### Dokumenter

Beskrivelse	Dato	Kommentar	Status	Sider	Vedlagt
Egenerklæring	19.11.2024		Gjennomgått		Nei
Meglerpakke	14.11.2024	Div. opplysninger om eiendommen/borettslaget.	Gjennomgått		Nei

# Tilstandsrapportens avgrensninger

## STRUKTUR•REFERANSENIVÅ•TILSTANDSGRADER

- Rapporten er basert på innholds krav i Forskrift til avhendingslova (tryggere bolighandel). Formålet er å gi en tilstandsanalyse til bruk for den som bestiller og/eller i et salg til forbruker, og ikke for andre tredjeparter. Rapportens omfang, struktur, metode og begrepsbruk følger i hovedsak Norsk Standard NS 3600:2018 (Teknisk tilstandsanalyse ved omsetning av bolig), samt Takstbransjens retningslinjer ved tilstandsrapportering for boliger og Takstbransjens retningslinjer for arealmåling.
- Tilbakeholdt eller uriktig informasjon som har betydning for vurderingen, er ikke bygningssakkyndiges ansvar. Rapporten beskriver avvik, altså en tilstand som er dårligere enn referansenivået. Rapporten framhever normalt ikke positive sider ved boligen ut over det som fremgår av tilstandsgradene.
- Tilstanden angis i rapporten og gir uttrykk for en gitt forventet tilstand blant annet vurdert ut fra alder og normal bruk slik:

i) **Tilstandsgrad 0, TG0:** Ingen avvik eller skader. I tillegg må bygningsdelen være tilnærmet ny, mindre enn 5 år, og det foreligger dokumentasjon på faglig god utførelse.

ii) **Tilstandsgrad 1, TG1:** Mindre avvik. Normal slitasje. Straks tiltak ikke nødvendig. TG1 kan gis når bygningsdelen er tilnærmet ny og det ikke foreligger dokumentasjon på faglig god utførelse.

iii) **Tilstandsgrad 2, TG2:** Vesentlige avvik, og mindre avvik som etter NS 3600 gir TG 2, men som ikke nødvendigvis krever umiddelbare tiltak. I denne rapporten kan TG2 i Rapportsammendrag være inndelt i TG2 som krever tiltak og de som ikke krever umiddelbare tiltak. Konstruksjonen har normalt enten feil utførelse, en skade eller symptomer på skade, sterk slitasje eller nedsatt funksjon. Vedlikehold eller tiltak trengs i nær fremtid, det er grunn til å varsle fare for skader på grunn av alder eller overvåke spesielt på grunn av fare for større skade eller følgeskade. For skjulte konstruksjoner vil alder i seg selv være et symptom som kan gi TG2. For synlige konstruksjoner kan alder sammen med andre symptomer og momenter gi TG2. Avvik under TG2 kan gis sjablongmessig anslag.

iv) **Tilstandsgrad 3, TG3:** Store eller alvorlige avvik. Kraftige symptomer på forhold som man må regne med trenger utbedring straks eller innen kort tid. Påvist funksjonssvikt eller sammenbrudd. Avvik under TG3 skal gis sjablongmessig anslag.

v) **Tilstandsgrad TGiu:** Ikke undersøkt/ikke tilgjengelig for undersøkelse.

- Ved TG0 og TG1 gis det normalt ingen begrunnelse for valg av tilstandsgrad, fordi bygningen eller bygningsdelen da bare har normal slitasje. For anbefalte tiltak ved TG2 og TG3 må bruker av rapporten vurdere om tiltakene er nødvendige og lønnsomme. Hva det vil koste å utbedre rom eller bygningsdeler er et sjablongmessig anslag basert på registrert avvik og angitte tiltak i rapporten. Anslaget er gitt på generelt grunnlag og basert på erfaringstall i seks intervaller, og kan ikke forveksles med en konkret vurdering og tilbud fra en entreprenør eller håndverker. Det må eventuelt innhentes tilbud for en nærmere undersøkelse, og konkret og nøyaktig vurdering av utbedringskostnad. Kostnader til ikke oppdagede avvik/utbedringer/feil kan forekomme. Utbedringskostnad avhenger av personlige preferanser og markedspris på materialer og tjenesteyter.

## PRESISERINGER

- Avvik vurderes ut fra tekniske forskrifter på godkjenningstidspunktet for bygget. Noen bygningsdeler vurderes

etter gjeldende teknisk forskrift på befaringstidspunktet. Dette gjelder blant annet:

i) Bad, vaskerom (våtrom)

ii) Forhold rundt brann, rømming, sikkerhet, for eksempel rekkverkshøyder/åpninger, ulovlige bruksendringer, brannceller mv.

- For skjulte konstruksjoner slik som vann og avløp uten dokumentasjon, er kvalitet og alder vurdert.

- Fastmonterte installasjoner, for eksempel innfelt belysning (downlights), demonteres ikke for å sjekke dampspæren bak. Dette av hensyn til bygningssakkyndiges kompetanse og risikoen for skade.

- Kontroll av fukt i konstruksjonen ved hulltaking i bad og vaskerom (våtrom), rom under terreng (kjelleretasje, underetasje og sokkeletasje) eller andre bygningsdeler skjer etter eiers aksept. Hulltaking av våtrom og rom under terreng kan unntaksvis unnlates, se Forskrift til Avhendingsloven.

- Kontroll av romfunksjoner for P-ROM utføres kun når det ikke foreligger godkjente og byggemeldte tegninger, eller når tegninger ikke stemmer med dagens bruk.

- Bygningssakkyndig gir en forenklet vurdering av branntekniske forhold og elektriske installasjoner i boligen dersom det er mer enn fem år siden sist boligen hadde el-tilsyn. Bygningssakkyndig kan anbefale å konsultere offentlige myndigheter eller kvalifisert elektrofaglig fagperson ved behov for grundigere undersøkelser.

## TILLEGGSUNDERSØKELSER

Etter avtale kan tilstandsanalysen utvides til også å omfatte tilleggsundersøkelser utover minimumskravet i forskriften.

## BEFARINGEN

Rapporten gir en vurdering av byggverk og bygningsdeler som bygningssakkyndig har observert, og som fremkommer av Forskrift til avhendingsloven. Rapporten er likevel ingen garanti for at det ikke kan finnes skjulte feil, skader og mangler. NS 3600:2018 (Teknisk tilstandsanalyse ved omsetning av bolig) har undersøkelsesnivå fra 1 til 3, der undersøkelsesnivå 1 er det laveste og baseres på visuell observasjon. Rapporten baseres på undersøkelsesnivå 1 med få unntak (våtrom og rom under terreng). I praksis betyr dette at gjennomføringen av befaringen begrenses som følger:

- Det utføres kun visuelle observasjoner på tilgjengelige flater uten fysiske inngrep (f.eks. riving).

- Flater som er skjult av snø eller på annen måte ikke er tilgjengelig eller skjult, blir ikke kontrollert. Det foretas ikke funksjonsprøving av bygningsdeler, som isolasjon, piper, ventilasjon, el. anlegg, osv.

- Det gis ingen vurdering av boligens tilbehør, hvite- og brunevarer og annet inventar. Dette gjelder også integrert tilbehør.

- Inspisering av yttertak er basert på det som er synlig, normalt på innsiden fra loftet og utvendig fra stige/bakkenivå. Befaring av tak må være sikkerhetsmessig forsvarlig for å kunne gjennomføres.

- Stikkprøvetakninger er utvalgt tilfeldig og kan innebære kontroll under overflaten med spiss redskap eller lignende.

# Tilstandsrapportens avgrensninger

## UTTRYKK OG DEFINISJONER

- Tilstand: Byggverkets eller bygningsdelens tekniske, funksjonelle eller estetiske status på et gitt tidspunkt.
- Symptom: Observerbart forhold som gir indikasjon på hvilken tilstand et byggverk eller en bygningsdel befinner seg i. Benyttes ved beskrivelse av avvik.
- Skadegjørere: Zoologiske eller biologiske skadegjørere, i hovedsak råte, sopp og skadedyr.
- Fuktsøk: Overflatesøk med egnet søkeutstyr (fuktindikator) eller visuelle observasjoner.
- Fuktmåling: Måling av fuktinnhold i materiale eller i bakenforliggende konstruksjon ved bruk av egnet måleutstyr (blant annet hammerelektrode og pigger).
- Utvidet fuktsøk (hulltaking): Boring av hull for inspeksjon og fuktmåling i risikoutsatte konstruksjoner, primært i tilstøtende vegger til bad, utforede kjellervegger og eventuelt i oppforede kjellergulv.
- Normal slitasjegrad: Forventet nedsliting av materiale i overflaten som er basert på enkle visuelle observasjoner. Kan vurderes sammen med bygningsdelens alder.
- Forventet gjenværende brukstid: Anslått tid et byggverk eller en del av et byggverk fortsatt vil være tjenlig for sitt formål (NS3600, Termer og definisjoner punkt 3.9)

## AREALBEREGNING FOR BOENHETER

- Areal fastsettes etter Forskrift til avhendingsloven og Norsk Standard 3940 Areal- og volum-beregninger av bygninger fra 2023.
- Areal oppgis i hele kvadratmeter i rapporten, og gjelder for det tidspunkt oppmålingen fant sted.
- Bruksareal (BRA) er det måleverdige arealet som er innenfor omsluttete vegger målt i gulvhøyde (bruttoareal minus arealet som opptas av yttervegger). I tillegg til gulvhøyde gjelder regler om fri bredde for at arealet skal være måleverdig, med betydning for BRA av for eksempel loft med skråtak. BRA består av internt bruksareal (BRA-i), eksternt bruksareal (BRA-e) og innglasset balkong mv (BRA-b). Terrasse- og balkongareal (TBA) opplyses der tilstandsrapporten skal benyttes i boligomsetningen og der det er aktuelt. I tillegg kan gulvareal (GUA) og areal med lav takhøyde (ALH) opplyses sammen med BRA der det er aktuelt og en del av oppdraget. Rom skal ha atkomst og gangbart gulv for å kunne regnes som BRA/måleverdig areal.
- Arealet måles og oppgis dersom arealet oppfyller krav til måleverdighet, slik som at arealet må ha minst en bredde på 0,6m og minst en høyde på 1,9 m osv. Et rom kan være i strid med teknisk forskrift og mangle godkjennelse hos kommunen for den aktuelle bruken, uten at dette får betydning for om arealet måles og oppgis i tilstandsrapporten. Når arealet måles tas det ikke hensyn til om arealet er lovlig oppført eller om bruken er lovlig, bruksendringer, lysforhold eller andre sikkerhetsmangler.
- Eiendommens markedsverdi kan ikke baseres på en rent matematisk beregning i forhold til antall kvadratmeter opplyst i rapporten. Opplysninger om areal kan altså ikke alene benyttes for beregning av eiendommens verdi.

• Rom som ligger utenfor boenheden, men som eier har påvist og/eller opplyst at tilhører boenheden, er oppmålt og inkludert i BRA-e. Det er ikke fremvist dokumentasjon på at rommet tilhører boenheden, med mindre dette er angitt særskilt. Rom utenfor boenheden kan omdisponeres av borettslaget/sameiet og dette kan påvirke boligens BRA. Vær oppmerksom på at NS 3940:2023 og eierseksjonsloven har ulik definisjon av fellesareal. Ved arealmåling gjelder NS 3940:2023 som definerer fellesareal slik: "Delen av bygning som brukes av to eller flere bruksenheter eller til bygningens forvaltning, drift eller vedlikehold.

• I en overgangsperiode skal rapporter som benyttes i boligomsetningen eller dersom det er en del av oppdraget også opplyse om fordelingen mellom P-ROM og S-ROM med utgangspunkt i definisjonene som fremkommer av veiledningen til Norsk Standard 3940 Areal- og volum-beregninger av bygninger fra 2012. Fordelingen mellom P-ROM og S-ROM er basert på veiledningen og bygningssakkyndiges eget skjønn. P-ROM er måleverdige rom som benyttes til kort eller langt opphold. S-ROM er måleverdige rom som benyttes til lagring, og tekniske rom. Bruken av et rom på befaringstidspunktet har betydning for om rommet defineres som P-ROM eller S-ROM. Dette betyr at rommet både kan være i strid med teknisk forskrift og mangle godkjennelse i kommunen for den aktuelle bruken, uten at dette vil få betydning for valg av arealkategori.

• Se øvrig informasjon om areal i rapporten, Norsk Standard 3940 (2012 og 2023) og veiledningen til disse.

## PERSONVERN

iVerdi AS, bygningssakkyndig og takstforetaket behandler personopplysninger som bygningssakkyndig trenger for å kunne utarbeide rapporten. Personvernerklæring med informasjon om bruk av personopplysninger og dine rettigheter finner du her [Personvernerklæring - iVerdi](#)

## DELING AV PERSONOPPLYSNINGER FOR TRYGGERE BOLIGHANDEL OG MULIG RESERVASJON

Norsk takst og deres samarbeidspartnere benytter personopplysninger fra rapporten for analyse- og statistikkformål, samt utvikling og drift av produkter og tjenester for takstbransjen og andre aktører i bolig-omsetningen. Les mer om dette og hvordan du kan reservere deg på <https://www.norsktakst.no/norsk/om-norsk-takst/personvernerklæring/reservasjon/>

Vendu lager en boliganalyse basert på opplysninger fra rapporten. Les mer om dette og hvordan du kan reservere deg her: <https://samtykke.vendu.no/JY5179>

## KLAGEORDNING FOR FORBRUKERE

Er du som forbruker misfornøyd med bygningssakkyndiges arbeid eller opptreden ved taksering av bolig eller fritidshus, se [www.takstklagenemnd.no](http://www.takstklagenemnd.no) for mer informasjon

# EGENERKLÆRINGSSKJEMA

Til orientering vil dette skjema være en del av salgsoppgaven

<b>Meglerfirma</b>	
Aktiv EM Mysen	
<b>Oppdragsnr.</b>	
1108240258	
<b>Selger 1 navn</b>	
Sondre Berge	
<b>Gateadresse</b>	
Åssiden 3B	
<b>Poststed</b>	<b>Postnr</b>
TRØGSTAD	1860
Er det dødsbo?	
<input checked="" type="checkbox"/> Nei <input type="checkbox"/> Ja	
Avdødes navn	
Er det salg ved fullmakt?	
<input type="checkbox"/> Nei <input checked="" type="checkbox"/> Ja	
Hjemmelshavers navn	Sondre Berge
Har du kjennskap til eiendommen?	
<input type="checkbox"/> Nei <input checked="" type="checkbox"/> Ja	
Når kjøpte du boligen?	
År	2021
Hvor lenge har du eid boligen?	
Antall år	3
Antall måneder	2
Har du bodd i boligen siste 12 måneder?	
<input type="checkbox"/> Nei <input checked="" type="checkbox"/> Ja	
I hvilket forsikringselskap har du tegnet villa/husforsikring?	
Forsikringselskap	Trøgstad sparebank
Polise/avtalnr.	

Document reference: 1108240258

## Spørsmål for alle typer eiendommer

- 1 Kjenner du til om det er/har vært feil tilknyttet våtrommene, f.eks. sprekker, lekkasje, råte, lukt eller soppskader?
- Nei  Ja

Initialer selger: SB

1



2 Kjenner du til om det er utført arbeid på bad/våtrom?

Svar

Nei

3 Kjenner du til om det er/har vært tilbakeslag av avløpsvann i sluk eller lignende?

Nei  Ja

4 Kjenner du til feil eller om har vært utført arbeid/kontroll på vann/avløp?

Svar

Nei

5 Kjenner du til om det er/har vært problemer med drenering, fuktinnslag, øvrig fukt eller fuktmerker i underetasje/kjeller?

Nei  Ja

6 Kjenner du til om det er/har vært utettheter i terrasse/garasje/tak/fasade?

Nei  Ja

7 Kjenner du til om det er/har vært problemer med ildsted/skorstein/pipe f.eks. dårlig trekk, sprekker, pålegg, fyringsforbud eller lignende?

Nei  Ja

8 Kjenner du til om det er/har vært f.eks. sprekker i mur, skjeve gulv eller lignende?

Nei  Ja

9 Kjenner du til om det er/har vært sopp/råteskader/insekter/skadedyr på eiendommen som rotter, mus, maur eller lignende?

Nei  Ja

10 Kjenner du til om det er/har vært skjeggkre i boligen?

Nei  Ja

11 Kjenner du til om det er/har vært utført arbeid på el-anlegget eller andre installasjoner (f.eks. oljetank, sentralfyr, ventilasjon)?

Svar

Nei

12 Kjenner du til om det er utført kontroll av el-anlegget og/eller andre installasjoner (f.eks. oljetank, sentralfyr, ventilasjon)?

Nei  Ja

13 Har du ladeanlegg/ladeboks for elbil i dag?

Nei  Ja

14 Kjenner du til om ufaglærte har utført arbeid som normalt bør utføres av faglærte, utover det som er nevnt tidligere (f.eks. drenering, murerarbeid, tømrerarbeid etc)?

Nei  Ja

15 Er det nedgravd oljetank på eiendommen?

Nei  Ja

16 Kjenner du til om det har vært utført arbeid på terrasse/garasje/tak/fasade?

Svar

Ja, av faglært og ufaglært/egeninnsats/dugnad

Beskrivelse

Fjernet 70-talls buer i gangen og til kjøkken

Arbeid utført av

Tveten bygg as

17 Selges eiendommen med utleiedel, leilighet, hybel eller tilsvarende?

Nei  Ja

18 Kjenner du til om det er innredet/bruksendret/bygget ut i kjeller eller loft eller andre deler av boligen?

Nei  Ja

19 Kjenner du til forslag eller vedtatte reguleringsplaner, andre planer, nabovarsel eller offentlige vedtak som kan medføre endringer i bruken av eiendommen eller av dens omgivelser?

Nei  Ja

20 Kjenner du til om det foreligger påbud/heftelser/krav/manglende tillatelser vedrørende eiendommen?

Nei  Ja

Initialer selger: SB

2

Document reference: 1108240258

- 21 Er det foretatt radonmåling?  
 Nei  Ja
- 22 Kjenner du til manglende brukstillatelse eller ferdigattest?  
 Nei  Ja
- 23 Kjenner du til om det foreligger skaderapporter/ tilstandsvurderinger eller utførte målinger?  
 Nei  Ja
- 24 Er det andre forhold av betydning ved eiendommen som kan være relevant for kjøper å vite om (f.eks. rasfare, tinglyste forhold eller private avtaler)?  
 Nei  Ja

**Spørsmål for bolig i sameie/borettslag/boligaksjeselskap:**

- 25 Kjenner du til om sameiet/laget/selskapet er involvert i tvister av noe slag?  
 Nei  Ja
- 26 Kjenner du til vedtak/forslag til vedtak om forhold vedr. eiendommen som kan medføre økte felleskostnader/økt fellesgjeld?  
 Nei  Ja
- 27 Kjenner du til om det er/har vært sopp/råteskader/insekter/skadedyr i sameiet/laget/selskapet (fellesareal eller i andre boliger) som rotter, mus, maur eller lignende?  
 Nei  Ja
- 28 Kjenner du til om det er/har vært skjeggkre i sameiet/laget/selskapet (fellesareal eller i andre boliger)?  
 Nei  Ja

## Tilleggs kommentar

Jeg bekrefter at opplysningene er gitt etter beste skjønn. Jeg er kjent med at dersom jeg har gitt ufullstendige, uriktige eller misvisende opplysninger om eiendommen, vil forsikringsselskapet kunne søke hel eller delvis regress for sine utbetalinger eller redusere sitt ansvar helt eller delvis, jfr. vilkår for boligselgerforsikring punkt 7.1 og forsikringsavtaleloven kapittel 4.

Jeg er orientert om mitt mulige ansvar som selger etter avhendingsloven, eventuelt etter kjøpsloven (aksjeboliger), og om forsikringsgiver sitt boligselgerforsikringstilbud.

Jeg er klar over at avtale om forsikring er bindende. Jeg er også klar over at premietilbudet først kan påberopes når boligen er solgt (budaksept). Premietilbudet som er gitt av megler er bindende for forsikringsgiver i 6 – seks – måneder fra oppdragsinngåelse med megler.

Etter dette vil premien og forsikringsvilkårene kunne justeres. Når premietilbudet ikke lenger er bindende for forsikringsselskapet må egenerklæringsskjemaet signeres på nytt og eventuelle endringer påføres. Det vil da være forsikringspremien og forsikringsvilkårene på ny signeringsdato som legges til grunn.

Det kan ikke tegnes boligselgerforsikring ved følgende salg:

- mellom ektefeller eller slektninger i rett oppstigende eller nedstigenede linje, søsken, eller
- mellom personer som bor eller har bodd på boligeiendommen og/eller
- når salget skjer som ledd i sikredes næringsvirksomhet/er en næringsseiendom
- etter at boligeiendommen er lagt ut for salg.
- ved salg av helårs- og fritidsbolig er det krav til at det foreligger tilstandsrapport i henhold til Forskrift til avhendingslova (tryggere bolighandel).

Forsikringsselskapet kan ved skriftlig samtykke akseptere tegning av forsikring også i ovennevnte tilfeller.

Dersom forsikringsselskapet ikke har gitt skriftlig samtykke, kan erstatningen bortfalle.

Ved oppgjørsoppdrag trer forsikringen i kraft når kontrakten er signert av begge parter, begrenset til siste 12 måneder før overtakelse.

Forøvrig oppfordrer selger potensielle kjøpere til å undersøke eiendommen grundig, jf avhendingsloven § 3-10 og kjøpsloven § 20 (aksjeboliger).

Gyldig forsikring forutsetter at det for helårs- og fritidsbolig foreligger tilstandsrapport som er i henhold til Forskrift til avhendingslova (tryggere bolighandel).

- Jeg ønsker boligselgerforsikring, og bekrefter å ha mottatt og lest forsikringsvilkårene og informasjonsbrosjyre til selger i forbindelse med kjøp av boligselgerforsikring. Forsikringen trer i kraft på det tidspunkt det foreligger en budaksept mellom partene, begrenset til tolv måneder før overtakelse. Ved oppgjørsoppdrag trer forsikringen i kraft når kontrakten er signert av begge parter, begrenset til siste 12 måneder før overtakelse. Jeg bekrefter med dette at eiendommen ikke er en næringsseiendom, at den ikke selges som ledd i næringsvirksomhet eller mellom ektefeller eller slektninger i rett oppstigende eller nedstigende linje, søsken, eller mellom personer som bor eller har bodd på boligeiendommen. Gyldig forsikring forutsetter at det for helårs- og fritidsbolig foreligger tilstandsrapport som er i henhold til Forskrift til avhendingslova (tryggere bolighandel). Forsikringen er ugyldig dersom den tegnes i strid med forsikringsvilkårene. Jeg er innforstått med at eiendomsmegleren ikke har fullmakt til å gjøre unntak fra ovennevnte begrensninger. Jeg er oppmerksom på at 8% av total forsikringskostnader honorar til Söderberg & Partners.
- Jeg ønsker ikke boligselgerforsikring, men megler har tilbudt meg å kjøpe slik forsikring.
- Jeg kan ikke kjøpe boligselgerforsikring ihht vilkår.

NAME OF SIGNER	IDENTIFIER	TIME	ELECTRONIC ID
Sondre Berge	5d971452cf3dce1076a547f6 e4b1f37c32ae360c	14.11.2024 14:44:04 UTC	Signer authenticated by Nets One time code

Document reference: 1108240258

- This is a PDF document digitally signed by Nets' E-Signing service.
- The document's integrity is protected by signing and sealing the contents with a certificate issued to Nets by a third party. Validating the signature confirms that the contents have not been modified since the time of signing.
- For more information about document formats, see <https://www.nets.eu/developer>



# Nabolagsprofil

Åssiden 3B - Nabolaget Skjønhaug/Gopperud - vurdert av 33 lokalkjente

## Nabolaget spesielt anbefalt for

- Familier med barn
- Etablerere
- Godt voksne



## Offentlig transport

Trøgstad Mølla Linje 400, 402, 466, 467, 469, 490	6 min 0.4 km
Slitu stasjon Linje R22	14 min 11.7 km
Oslo Gardermoen	1 t 11 min

## Skoler

Skjønhaug skole (1-7 kl.) 244 elever, 15 klasser	19 min 1.4 km
Trøgstad ungdomsskole (8-10 kl.) 191 elever, 9 klasser	19 min 1.3 km
Mysen videregående skole 800 elever, 50 klasser	14 min 11.7 km
Askim videregående skole 850 elever, 47 klasser	20 min 20.6 km

## Ladepunkt for el-bil

Idrettsveien	19 min
Parkeringsplass bak Torperbygget	19 min

«Stille og rolig, med sydvendte tomter. Hyggelige naboer i alle aldre. Mange småbarnsfamilier.»

Sitat fra en lokalkjent



## Opplevd trygghet

Veldig trygt 90/100



## Kvalitet på skolene

Veldig bra 75/100



## Naboskapet

Godt vennskap 72/100

## Aldersfordeling

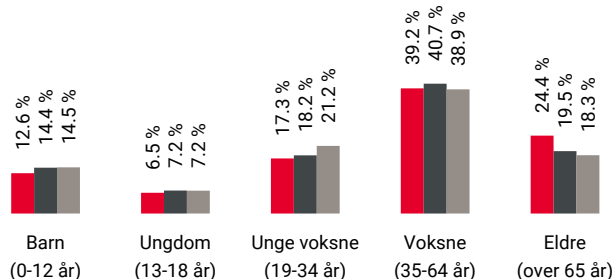

Område	Personer	Husholdninger
Skjønhaug/Gopperud	1 970	1 001
Indre Østfold kommune	45 608	20 808
Norge	5 425 412	2 654 586

## Barnehager

Skjønhaug barnehage (1-5 år) 80 barn	19 min 1.3 km
Kirkestallen barnehage (0-5 år) 38 barn	26 min 1.9 km
Båstad barnehage (1-5 år) 82 barn	8 min 7.6 km

## Dagligvare

Kiwi Trøgstad PostNord	17 min 1.2 km
Bunnpris Trøgstad Post i butikk, PostNord	19 min 1.4 km



Innholdet i nabolagsprofilen er hentet fra ulike datakilder, og feil eller mangler kan forekomme. Vurderinger og sitater er innhentet på web og gir uttrykk for hvordan naboene vurderer nabolaget. FINN.no AS kan ikke holdes ansvarlig for feil/mangler i profilen. Copyright © Finn.no AS 2024

## Primære transportmidler



1. Egen bil



2. Samkjøring



### Turmulighetene

Nærhet til skog og mark 96/100



### Gateparkering

Lett 89/100



### Trafikk

Lite trafikk 88/100

## Sport

	Plassen gressbane Fotball	14 min	1 km
	Trøgstad stadion Aktivitetshall, ballspill, fotball, frii...	17 min	1.2 km
	Sporty Fitness	19 min	
	Mudo Mysen	14 min	

## Boligmasse

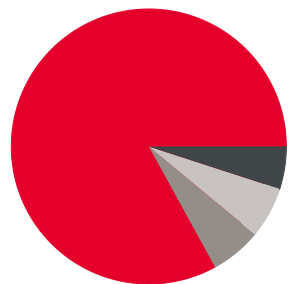

- 83% enebolig
- 5% rekkehus
- 6% blokk
- 6% annet

## Varer/Tjenester

	Morenen Kjøpesenter	13 min
	Apotek 1 Trøgstad	19 min

## Aldersfordeling barn (0-18 år)

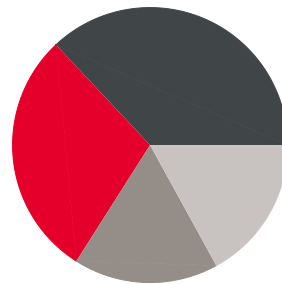

- 29% i barnehagealder
- 37% 6-12 år
- 17% 13-15 år
- 17% 16-18 år

## Familiesammensetning

Par m. barn



Par u. barn



Enslig m. barn



Enslig u. barn



Flerfamilier



0% 49%

- Skjønhaug/Gopperud
- Indre Østfold kommune
- Norge

## Sivilstand

		Norge
Gift	32%	33%
Ikke gift	47%	54%
Separert	13%	9%
Enke/Enkemann	8%	4%

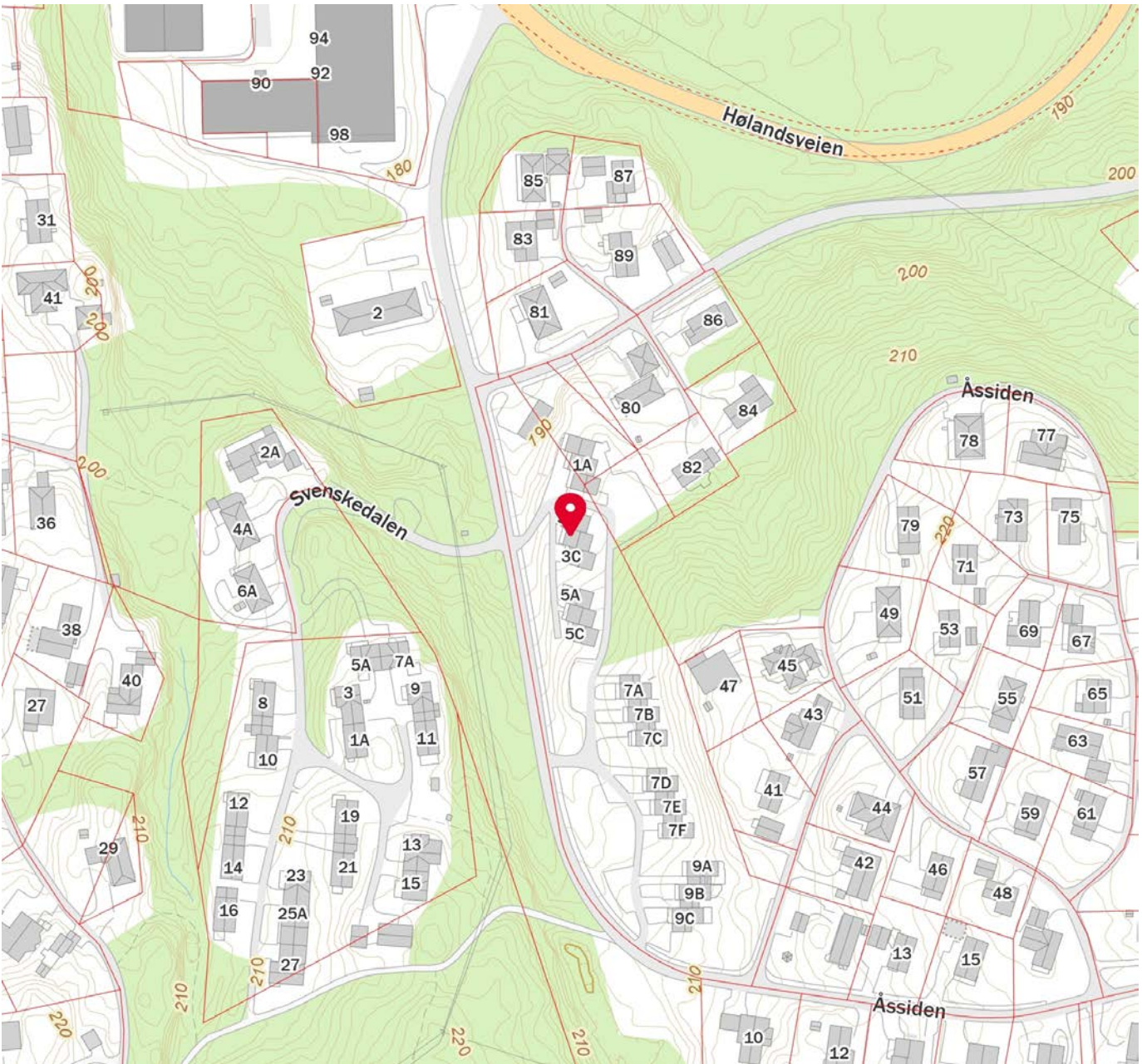
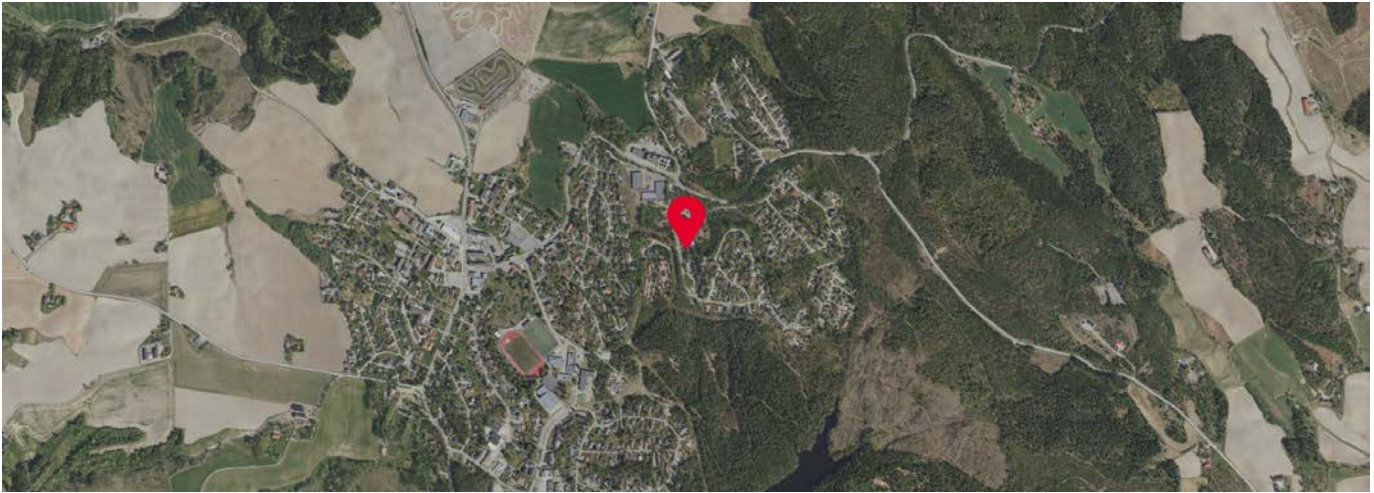

Innholdet i nabolagsprofilen er hentet fra ulike datakilder, og feil eller mangler kan forekomme. Vurderinger og sitater er innhentet på web og gir uttrykk for hvordan naboen vurderer nabolaget. FINN.no AS kan ikke holdes ansvarlig for feil/mangler i profilen. Copyright © Finn.no AS 2024



MIDLERTIDIG BRUKSTILLATELSE  
Bygningsloven av 18 juni 1965 § 99, nr.2 og 3

Trykt på selvkopierende papir

Arbeidssted (adr.)		Matr.nr. (Gnr./bnr./parsellnr.)		
Assiden 3, 1860 Trøgstad		63/259 Parsell 73		
Arbeidets art	Bygningens art	Dato for søknad	Dato for vedtak	Sak nr.
Nybygg	Bolig	5/2-76	10/2-76	46/76
Byggherre		Adresse		Tif.
Sarpsborg og Omegn Boligbyggelag		St.Mariegt 79, 1700 Sarpsborg		
Anmelder		Adresse		Tif.
NBEL. Østfoldkontoret		Pellygt. 61, 1700 Sarpsborg		
Ansvarshavende		Adresse		Tif.
Eivind Normann Nilsen		1600 Fredrikstad		

Besiktigelse av arbeidet er foretatt og i medhold av bygningslovens § 99 gis det herved midlertidig brukstillatelse for

hele bygget  følgende del av bygget: Hus B2, leilighet 16, 17, 18, 19, 20 og 21

Ansvarshavende pålegges å utføre følgende arbeider:

Gjenstår utvendig beising  
Mangler taknedløp på husets vestre side  
Mangler beslag på kappebord

Arbeidet må være utført innen: juni 79

Ansvarshavende skal kreve ferdigattest.

Sted og dato	Stempel
Trøgstad	26/2-79
Underskrift Johnny Bøge, ing.	

Sendes til

Byggherre  Anmelder  Ansvarshavende  Byggeløyvemyndighet  folkeregister

Nr. 2128 Forlag: Sem & Stenersen A/S, Oslo, 1-77

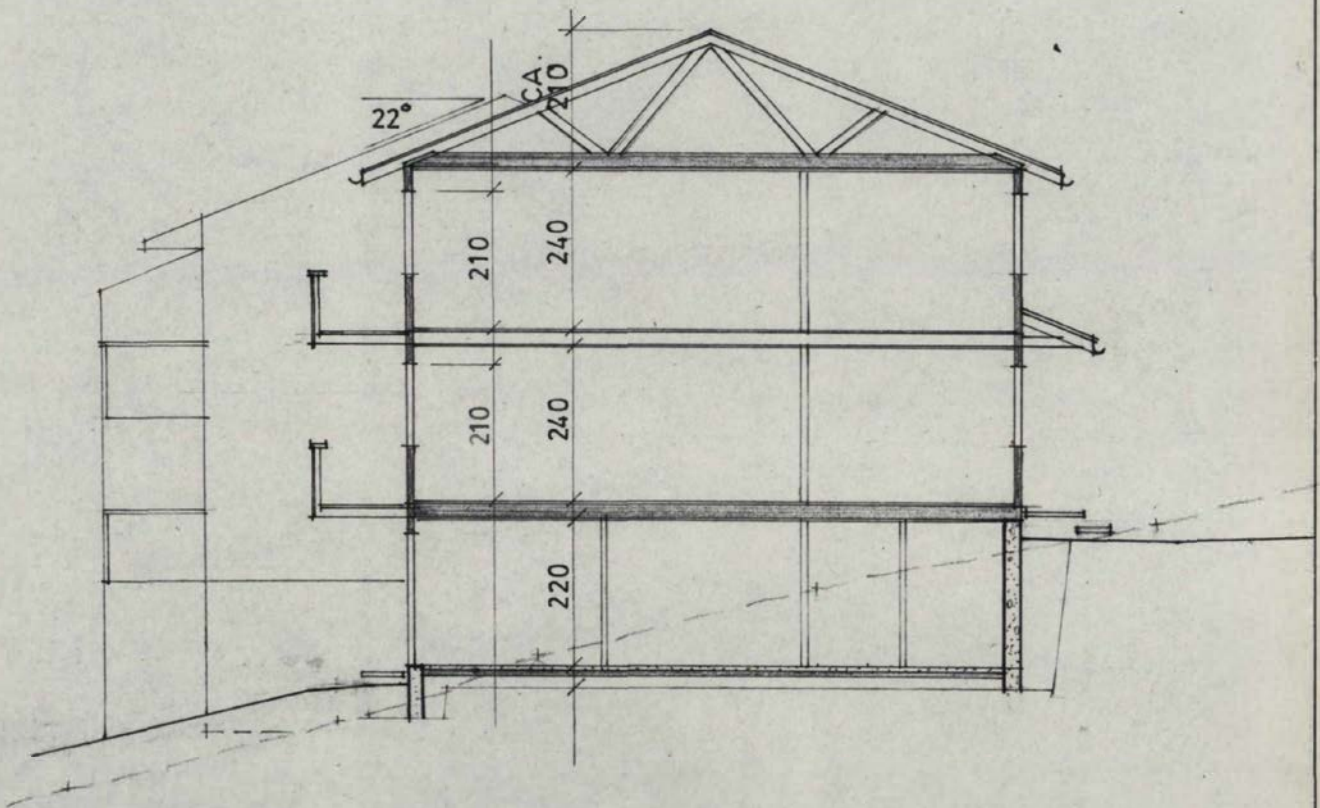

Godkjent. Trøgstad bygningsråd  
10/2 1976 Ark.nr..... Sak nr. 46/78

OPPDR. GIVER  
SARPSBORG OG  
OMEGNS B.B.L.  
SKRAMRUDSKOGEN,  
TRØGSTAD.

TEGN. TITEL  
SNITT  
HUS B-1

**B**<sub>39</sub>

NBBL A.L. NORSKE BOLIGBYGGELAGS  
LANDSFORBUND  
ØSTFOLDKONTORET  
HELLEGT. 61, 1700 SARPSBORG

MÅL: 1.:100.....  
TEGNET: 30.:1:76.  
SIGN: AA.....

RETTET \_\_\_\_\_ DATO \_\_\_\_\_  
TEGN. NR.

Ø. 7510 -203



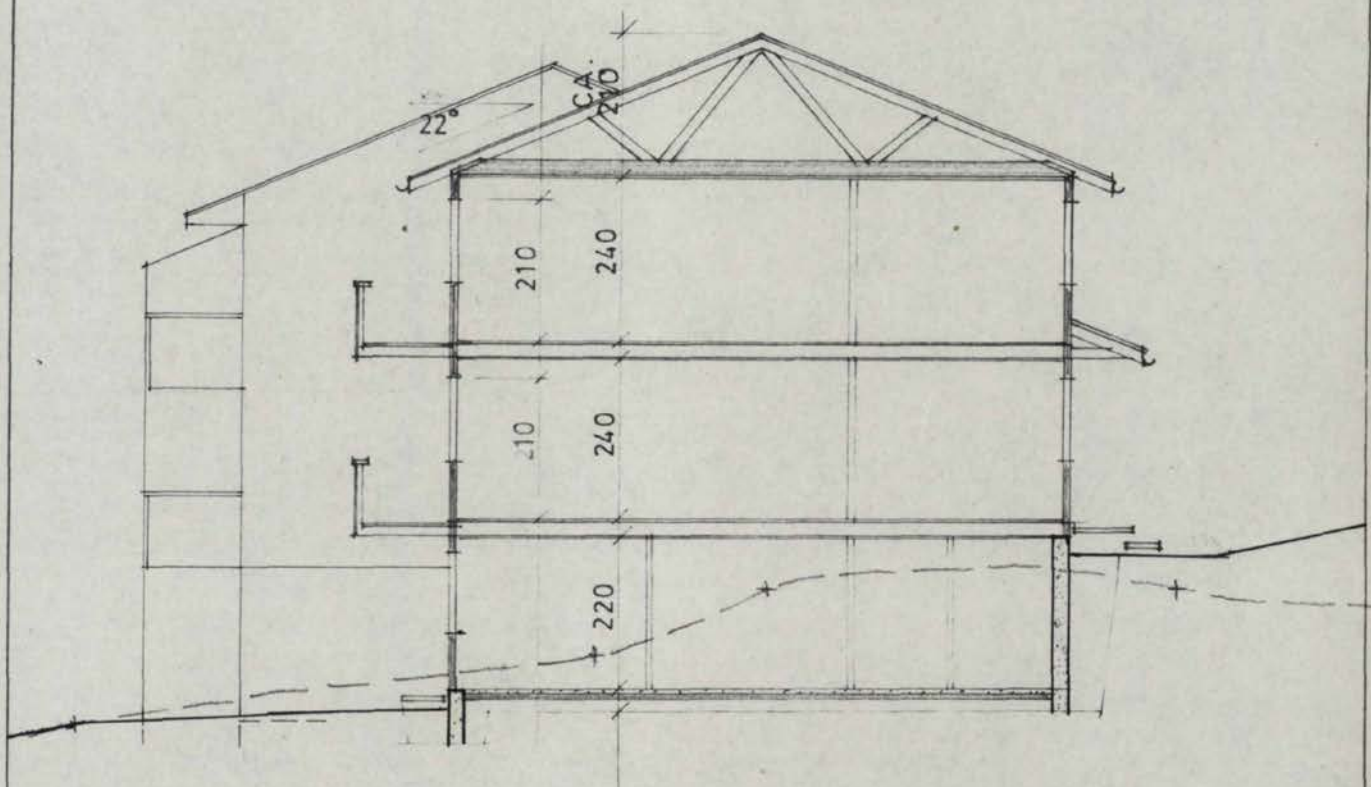

Godkjent. Trøgstad bygningsråd  
 / 19 Ark.nr..... Sak nr. /

OPDR. GIVER  
 SARPSBORG OG  
 OMEGNS B.B.L.  
 SKRAMRUDSKOGEN,  
 TRØGSTAD.

TEGN. TITEL  
 SNITT  
 HUS B-2

**B**<sub>39</sub>

MAAL 1:100  
 LANDSFORBUND  
 ØSTFOLDKONTORET  
 1700 SARPSBORG  
 TEGET... 30:1:76  
 SIGN. AA  
 Ø. 7510 -204

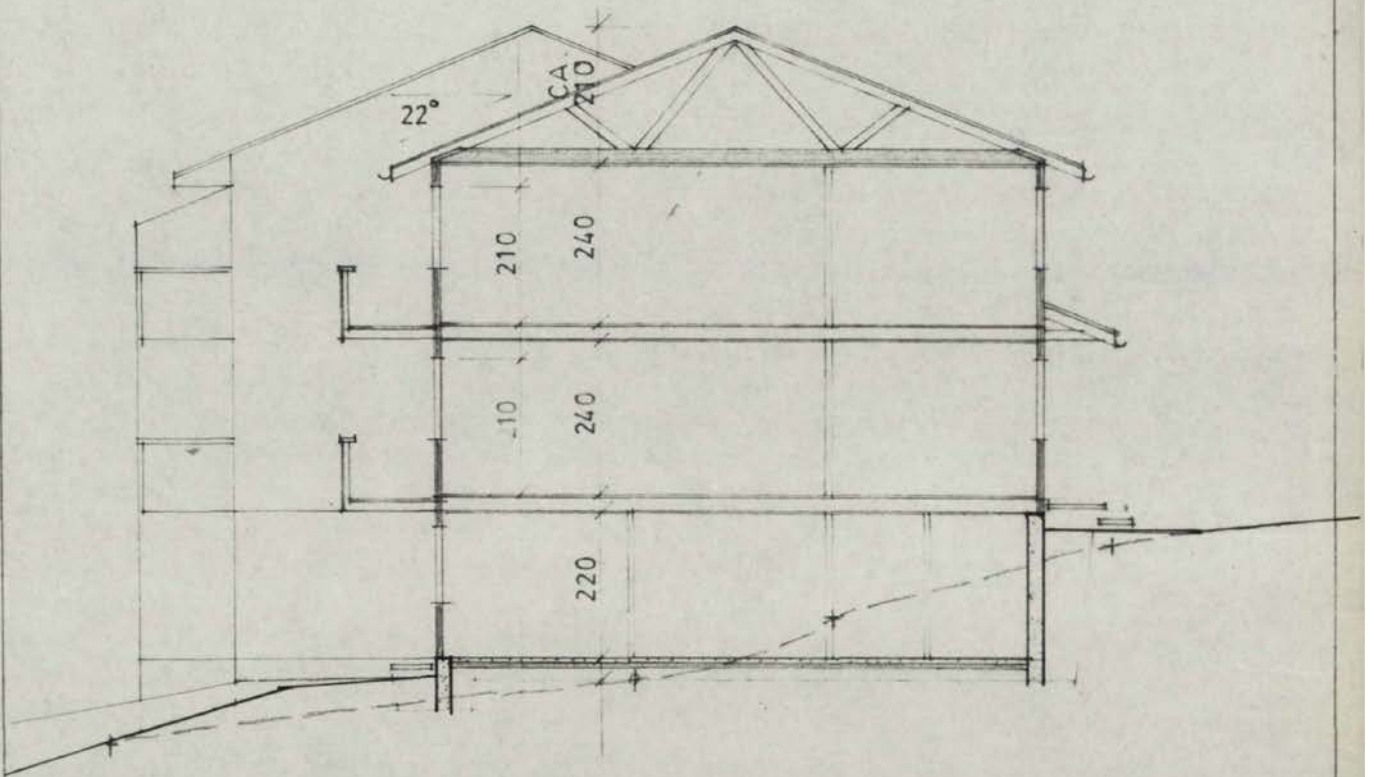

Godkjent. Trøgstad bygningsråd  
 F/2 1970 Ark.nr..... Sak nr. 46/78

OPDR. GIVER  
 SARPSBORG OG  
 OMEGNS B.B.L.  
 SKRAMRUDSKOGEN,  
 TRØGSTAD.

TEGN. TITEL  
 SNITT  
 HUS B-3

**B**<sub>39</sub>

MAAL 1:100  
 TEGNET... 30:1:76  
 SIGN: NA

Ø. 7510 -205

Gulblint, Trøgnad bygningsskild  
 Høy 1:500 Ark.no. 02/10/19/20

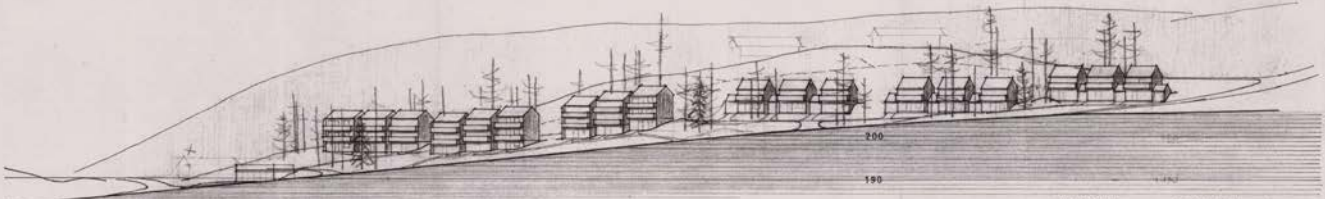

J.PDR. GIVER SARPSBORG OG OMEGNS B.B.L. SKRAMRUDSKOGEN, TRØGSTAD.	TEGN. TITEL PROFIL VEI MED OPPRISS AV BEBYGGELSEN	BITTET REGN. NÅ.	DIACT.
1:500	1:500	30.1.20	0.7510-02
1808, A.L. NORDRE DOKUMENTASJON SARPSBORG ØSTFOLDKONTORET PILLYGT, 41, 1700 SARPSBORG	REGN. NÅ.	30.1.20	0.7510-02

0 50 100 Pictet i samarbeid med 1:1 er denne tegning 100 mm.  
 Daniel Scanning AS



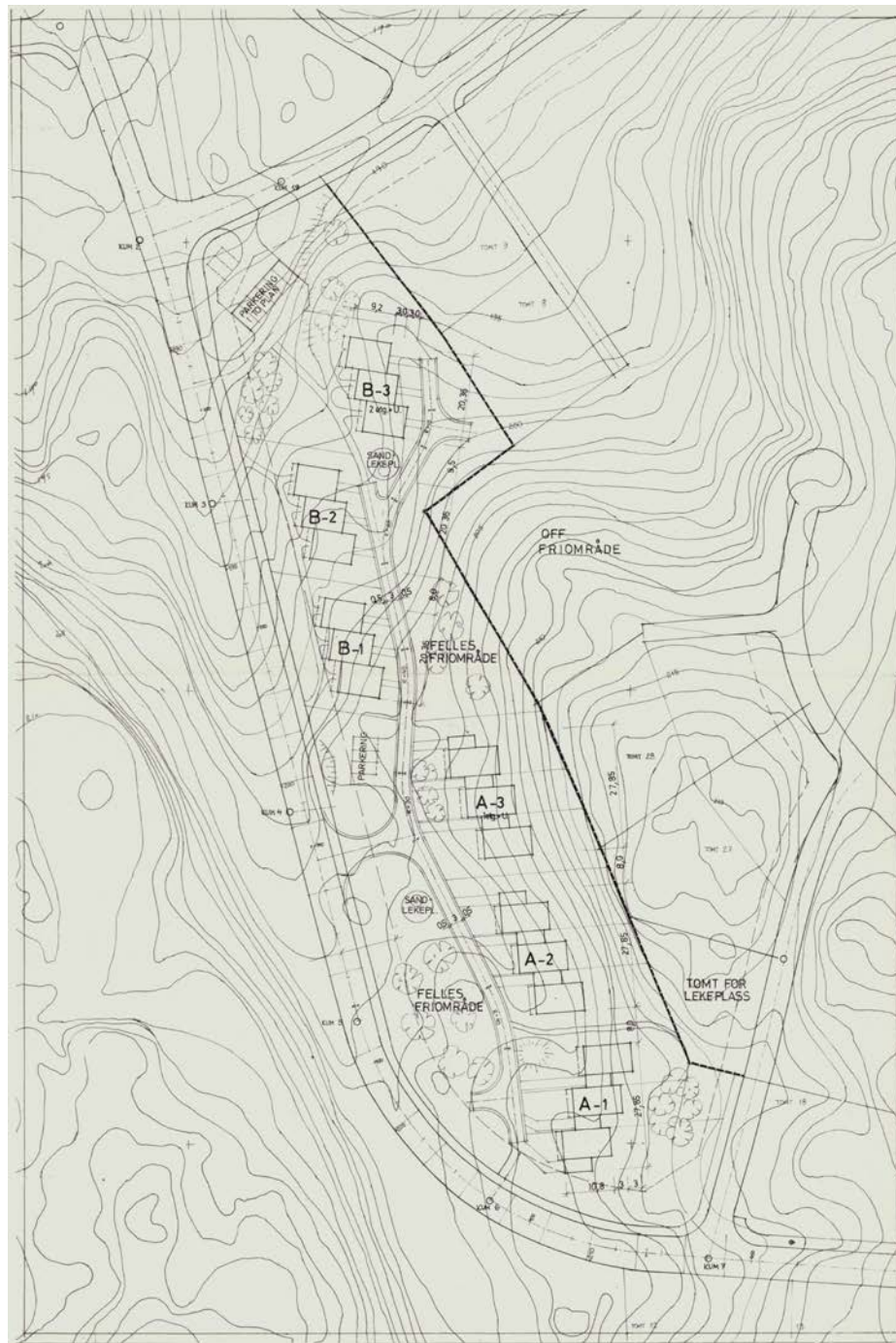

MUSTYPE:	A	B	SUM
ANTALL HUS (stk):	3	3	
ANTALL ETASJER (stk):	1+U	2+K	
ANTALL LEILIGHETER (stk):	9	18	27
LEILIGHETSTYPE:	4r+kj	2r+kj	
LEIEAREAL (m²):	93,6	54,2	
SUM LEIEAREAL (m²):	842,4	975,6	1818
BRUTTO GULVAREAL (m²):	1205	1126	2331
BEBYGGET GRUNNPL (m²):	771	563	1334
REGULERT AREAL: 15,0 DA	UTNYTTELSESRAD: $\frac{2331}{15000} = 0,16$		
BLOKSTILLINGSPLASSER: 25	TILFLUKTSROM: -		

Gulvlinje, trykstat bygningsråd  
 1/12 1976 Arkitekt: Saks nr. 14/72



- OMRÅDEGRENSE
- VEI
- KJØRBAR GANVEI
- GANVEI
- GARASJE / CARPORT
- FRIDOMRÅDE
- LEKEPLASS
- BOLIGER, 1 etg. + U
- BOLIGER, 2 etg. + U

OPPDR. GIVER  
 SARPSBORG OG  
 OMEGNS B.B.L.  
 SKRAMRUDSKOGEN,  
 TRØGSTAD.

TEGN. TITEL  
 SITUASJONS-  
 PLAN

MAÅL: 1:500  
 DATUM: 30.11.76  
 TEGNER: J. 0.7510-01



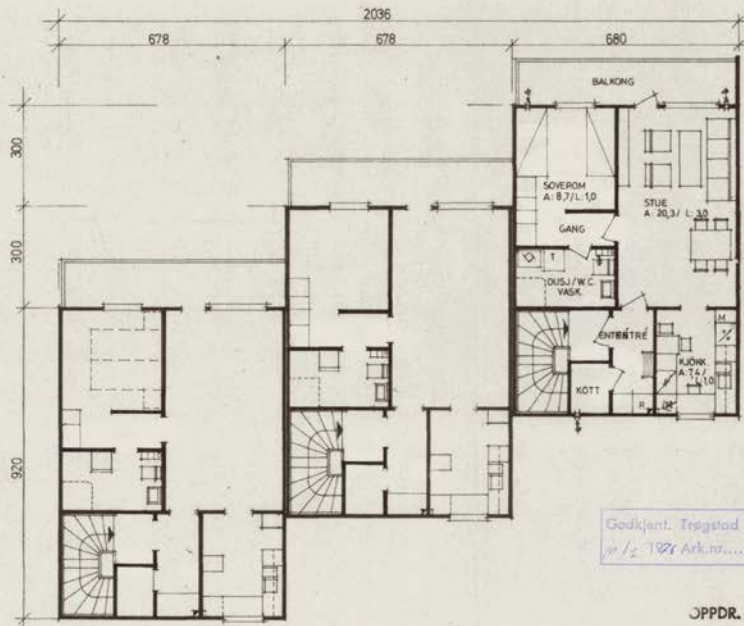

Godkjent. Trøgstad bygningsråd  
 nr. / 2. 1981 Ark.nr. .... Sak nr. / 6. / 2. g.

JPPDR. GIVER  
 SARPSBORG OG  
 OMEGNS B.B.L  
 SKRAMRUDSKOGEN,  
 TRØGSTAD

TEGN. TITEL  
 PLAN 2. ETG.  
 HUS B

**B**<sub>39</sub>

NBL A.L. NORSKE BOLIGBYGGELAGS  
 LANDSFORBUND  
 ØSTFOLDKONTORET  
 PELYGT, 61, 1700 SARPSBORG

MÅL 1:100  
 TEGNET 30.1.76  
 SIGN. T.B. / M.L.

RETTE	DATO
TEGN. NR.	Ø. 7510-202

0 50 100 Plottet i størrelsesorden 1:1 er denne linjalen 100 mm.  
 Dansk Scanning AIS



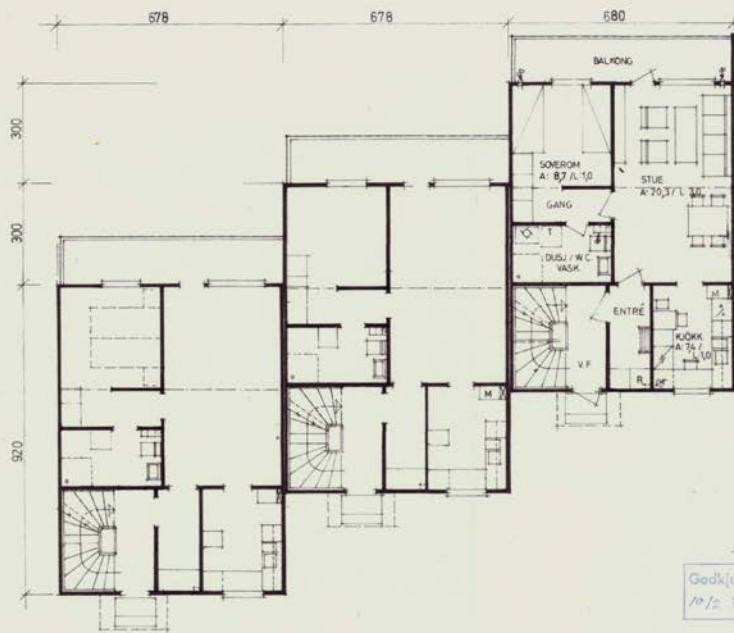

LEIEAREAL  
BRUTTOAREAL

$\frac{74}{2} \text{ m}^2$  PR. LEIL.  
 $\frac{68,5}{2} \text{ m}^2$

Godkjent. Trøgstad bygningsråd  
1/12 1976 Ark.nr. .... Sak nr. 44/76

OPPDR. GIVER  
SARPSBORG OG  
OMEGNS B.B.L.  
SKRAMRUDSKOGEN,  
TRØGSTAD

TEGN. TITEL  
PLAN 1. ETG.  
HUS B

**B**<sub>39</sub>

NBBL A.L. NORSKE BOLIGBYGGELAGS  
LANDSFORBUND  
ØSTFOLDKONTORET  
PELLYGT. 61, 1700 SARPSBORG

MÅL: 1:100  
TEGNET: 30.1.76  
SIGN: P. 1A

RETTET DATO  
TEGN. NR.  
0.7510 - 201

0 50 100 Plottet i størrelsesorden 1:1 er denne linjalen 100 mm.  
Dansk Scanning A/S

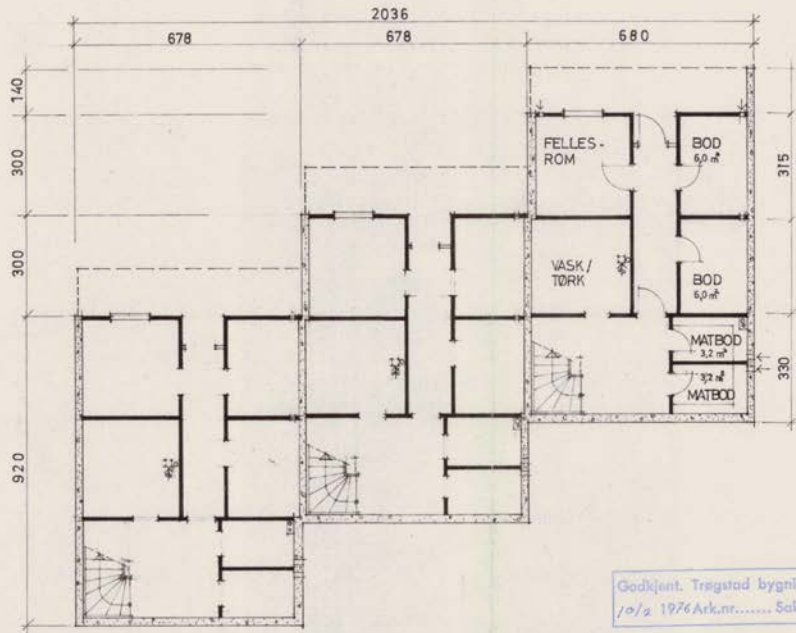

Godkjent. Trøgstad bygningsråd  
10/2 1976 Ark.nr..... Sak.nr. 46/70

JPPDR. GIVER  
SARPSBORG OG  
OMEGNS B.B.L  
SKRAMRUDSKOGEN,  
TRØGSTAD.

TEGN. TITEL  
PLAN  
KJELLER  
HUS B

**B** 39

NSBL. A.L. NORSKE BYGGEBELAGS  
LANDSFORBUND  
ØSTFOLDKONTORET  
PELLYGT. 61, 1700 SARPSBORG

MÅL: 1:100  
TEGNET: 30.1.76  
SIGN: M

BETTTET	DATE
TEGN. NR.	
Ø. 7510 -200	

0 50 100 Plottet i størrelsesorden 1:1 er denne linjalen 100 mm.  
Dansk Scanning A/S

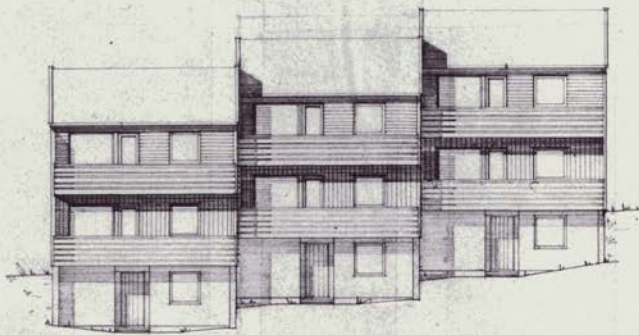

FASADE MOT VEST

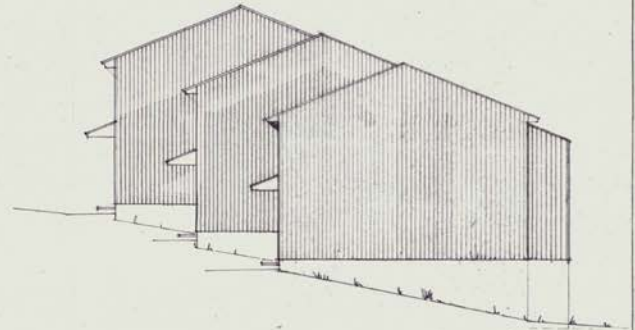

FASADE MOT NORD

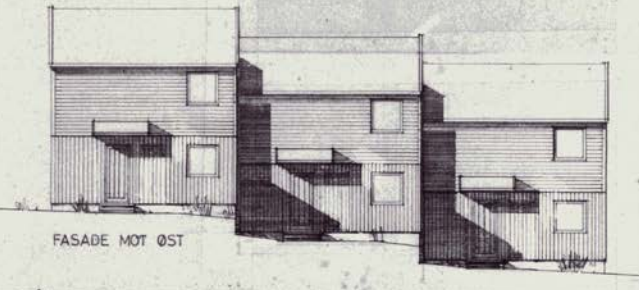

FASADE MOT ØST

Gedbjerg, Trøgstad bygningsråd  
 1/1978 Arkitekt..... Sørensen

OPDR. GIVER  
 SARPSBØRG OG  
 OMEGNS B.B.L.  
 SKRAMRUDSKOGEN,  
 TRØGSTAD.

TEGN. TITEL  
 FASADER  
 HUS B-1

**B** 39

NBSL A.L. RØSGAARD & KJØLLER  
 LANDSFORM  
 ØSTFOLDKONTORET  
 PELLVGT. 61, 3200 SARPSBØRG

MÅL 1:100  
 TEGNET 30.1.75  
 SIGN. B. / 1975

RETTET	DATE
TEGN. NR. 0.7510-206	

0 50 100 Pottet i størrelsesorden 1:1 er denne linjalen 100 mm.  
 Dansk Scanning AS

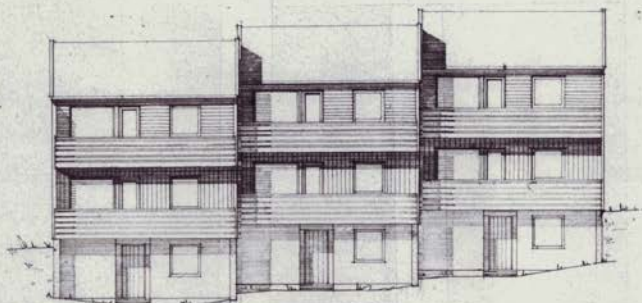

FASADE MOT VEST

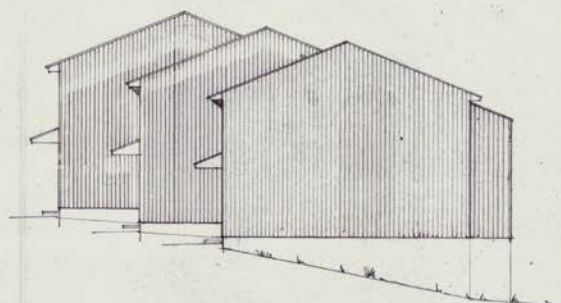

FASADE MOT NORD

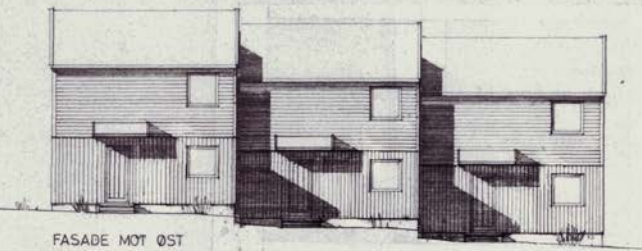

FASADE MOT ØST

Godkjent, Trøgstad bygningsråd  
 1/2 182 Ark.nr. .... Sak nr. 74/74

JPPDR. GIVER  
 SARPSBORG OG  
 OMEGNS B.B.L  
 SKRAMRUDSKOGEN,  
 TRØGSTAD.

TEGN. TITEL  
 FASADER  
 HUS B-2

**B** 39

NBB, A.L. NORSKE BYGGEVEJLEDNING  
 LANDSFORBUND  
 ØSTFOLDKONTORET  
 PELLVGT. 61, 3700 SARPSBORG

MÅL	REGNET	TEGN. NR.	RETTET	DATA
1:100	30.1.76			
				0.7510-207

0 50 100. Plottet i størrelsesorden 1:1 er denne linjalen 100 mm.  
 Dansk Scanning AS

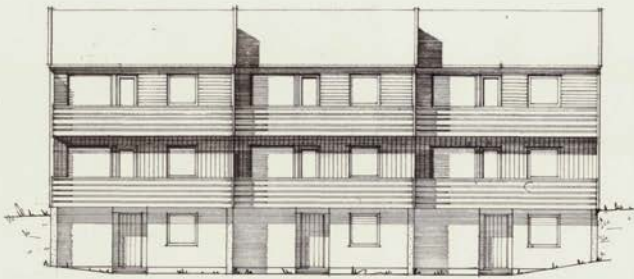

FASADE MOT VEST

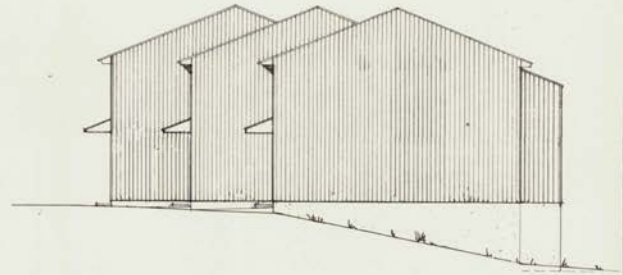

FASADE MOT NORD



FASADE MOT ØST

Godkjent, Trøgstad bygningråd  
K/2 1B/1 Ark.nr. ...., Sok.nr. 14/20

OPPDR. GIVER  
SARPSBORG OG  
OMEGNS B.B.L  
SKRAMRUDSKOGEN,  
TRØGSTAD.

TEGN. TITEL  
FASADER  
HUS B-3

**B**<sub>39</sub>

NBOL A.L. NORSKE BØIENHUSLEDERE  
LANDSFORBUND  
ØSTFOLDKONTORET  
PELLYGT. 61, 3700 SARPSBORG

MÅL: 1:100  
TEGNET: 30-1-76  
SIGN.: B / 4A

BETITTEL	DATE
TEGN. NR.	
Ø. 7510 - 208	

0 50 100 Pliktet i størrelsesorden 1:1 er denne linjalen 100 mm  
Dansk Scanning AS



# ORDENSREGLER FOR SKRAMRUD BORETTSLAG

Vedtatt 9. mars 2015

## 1. Formål og omfang

Ordensreglene er til for å holde ro og orden i borettslaget, og for å sikre et godt bomiljø ved at alle tar hensyn til hverandre.

Ordensreglene gjelder for alle som oppholder seg i borettslaget. Andelseierne er ansvarlig for å etterleve reglene, og for at eventuelle egne husstandsmedlemmer, besøkende og leietakere gjøres kjent med og overholder dem.

Dersom borettslaget har særlige regler for parkering, behandling av teknisk utstyr, rengjøring eller annet, er disse å anse som en del av ordensreglene.

## 2. Aktiviteter og støynivå

Beboerne i borettslaget oppfordres til å begrense alle aktiviteter som kan virke forstyrrende på naboene. Det skal være ro i borettslaget mellom klokken 2200-0700. I dette tidsrommet skal det ikke spilles høy musikk eller utføres annen aktivitet som forstyrrer nattesøvn, eller på annet vis virker sjenerende på omgivelsene. Ved spesielle anledninger, som medfører ekstra støy etter klokken 2200, varsles beboerne i tilstøtende boliger i god tid.

Ved innflytting, modernisering eller reparasjoner i boligen som medfører banking, boring, sliping, saging etc, varsles naboer, og det tillates i tidsrommet:

- på hverdager klokken 0700-2000
- i helg og helligdager klokken 1000-1800.

## 3. Bruk av boligen og eventuelle tilknyttede arealer

Beboerne skal sørge for:

- at boligen er tilstrekkelig oppvarmet ved fravær, flytting eller lignende i den kalde årstiden slik at vann/avløpsrør ikke blir frostskaadet.
- at avtrekksventiler på kjøkken, bad og toalett holdes åpne for å unngå kondensskader og muggdannelse i boligen.
- å opptre ansvarlig med ild og varme, slik at det ikke oppstår brann i borettslaget.
- straks å melde fra til styret dersom det oppdages veggedyr, kakerlakker eller lignende i boligen. Andelseier må for egen regning sørge for desinfeksjon.
- at risting av tøy, teppebanking og lignende fra balkong eller gjennom vinduer ikke forekommer (gjelder Åssiden 1, 3 og 5)
- at balkongen ikke benyttes som lagringsplass for søppel, møbler eller lignende, og beboer står også ansvarlig for å fjerne snø og is fra denne.

Andelseieren skal søke styret om adgang til å gjøre inngrep i yttervegger/utearealer, som å sette opp markiser, plattinger, levegger, parabolantenne, varmepumpe eller lignende.

**(Styret kan ikke uten samtykke fra Generalforsamlingen vedta slike endringer. Kun komme med sin innstilling til Generalforsamlingen. Generalforsamlingen kan vedta en generell fullmakt til styret for evt. slik behandling. Dette må da innarbeides i lagets vedtekter.)**

Andelseier kan ikke uten godkjenning fra styret, overlate bruken av boligen til andre, jf. borettslagslovens §§ 5-3 flg. Overlating av bruken reduserer ikke andelseiers plikter overfor borettslaget.

#### **4. Fellesarealer**

Beboerne oppfordres til å holde det rent og ryddig på borettslagets eiendom, inklusive fellesarealene.

Søppelkasser er kun beregnet til husholdningsavfall. Papir sorteres og kastes i egne beholdere. Glass og andre farlige gjenstander kastes også i egne beholdere for dette formålet. Avfall skal ikke settes utenfor søppelkassene.

Mat skal ikke legges ut på borettslagets område, da dette lett kan tiltrekke rotter og mus til boligene.

Fellesdører skal alltid være låst i Åssiden 1, 3 og 5. Fellesrommene i kjeller skal **ikke** benyttes til beboelsesrom, kun til boder. Det skal heller ikke benyttes til vaskerom.

Fellesstrøm i Åssiden 1, 3 og 5 skal kun benyttes til lys og oppvarming i fellesareal. Panelovner med termostat skal stilles på 10 grader.

Andelseier i rekkehusene Åssiden 7 og 9 har ansvar for å holde i orden den del i fellesarealet som naturlig grenser til andelseiers boenhet. Andelseier bærer selv alle utgifter ved beplantning og vedlikehold av denne delen av fellesarealet. Beplantning og annet skal ikke plasseres slik at det er til hinder for adkomsten til boenheten og for nødvendig snørydding. Det skal ikke plasseres busker/planter tett inntil vegg/på vegg grunnet mulig råteskader.

#### **5. Parkering/garasje**

Biler skal parkeres på anvist plass. Gjester henvises til gjesteparkering, eller annen lovlig parkering. Det er styret som anviser parkeringsplasser. De som bor i Åssiden 7 og 9 parkerer på sin del av fellesarealet.

#### **6. Dyrehold**

Det er forbudt å holde dyr i borettslaget. Selv om det er et forbud mot dyrehold, kan brukeren av boligen søke styrets godkjenning til det. Dersom gode grunner taler for dyreholdet, og det ikke er til ulempe for de andre brukerne av eiendommen, vil søknaden bli innvilget.

Beboere som holder dyr skal sørge for at det ikke sjenerer noen, eller etterlater ekskrementer på borettslagets område.

#### **7. Andre bestemmelser**

- Trappene i nr. Åssiden 1, 3 og 5 vaskes av beboerne i disse boligene hver 4. uke, fra andre etasje og ned til kjeller i henhold til oppsatt turnusliste.
- Grilling med kull og bruk av åpen ild er forbudt. Den som griller må ta hensyn til brannfaren, og sørge for at naboer ikke sjeneres.
- Bytting av duk/ oppsetting av markiser skal ha standard farge og type. Info fås av styret. Utvendige persienner skal være hvite.

- Utvidelser utover det opprinnelige arealet har andelseier vedlikeholdsansvar for.
- Varmepumper- se vedlagte regler/søknadsskjema.

#### **8. Henvendelser til styret.**

Alle henvendelser til styret bør være skriftlige. Dersom andelseier mener at mottatt svar fra styret ikke er tilfredsstillende, kan andelseier be om et møte for å gjennomgå sin sak.

#### **9. Brudd på ordensreglene**

Brudd på ordensreglene er å anse som mislighold, og kan føre til sanksjoner.

## Søknad om dyrehold

Undertegnede .....adresse.....søker herved

om å holde..... (type og rase)

Begrunnelsen er: .....

.....

.....

Jeg forplikter meg til å overholde følgende regler som er vedtatt av generalforsamlingen.

### Erklæring

1. Det forutsettes at eier av dyret er kjent med politivedtektene angående dyrehold og straffebestemmelsene som gjelder for å holde dyr. Hunder skal føres i bånd eller bæres innenfor borettslagets område. Katter skal kastreres/steriliseres og id merkes evt. bære halsbånd.
2. Jeg erklærer meg ansvarlig og har erstatningsansvar for enhver skade som min hund/katt måtte påføre person eller eiendom, for eksempel oppskraping av dører og karmen, skader på blomster, planter, grøntanlegg mv.
3. Jeg forplikter meg til straks å fjerne ekskrementer som mitt dyr måtte etterlate på trapper, veier, plener, i bed og lignende.
4. Jeg er innforstått med at dyreholdet vil kunne bli til ulempe eller sjenanse for beboere. Dersom det fremsettes berettigede klager over at mitt dyrehold sjenerer naboer med lukt, bråk, etc. eller på annen måte er til ulempe, for eksempel skaper redsel eller angst, forplikter jeg meg til å fjerne dyret hvis ikke en minnelig ordning med klageren kan oppnås. I tvilstilfeller avgjør styret etter forhandling med partene hvorvidt en klage er berettiget.
5. Jeg erklærer meg villig til å godta de endringer i bestemmelsen som generalforsamlingen fatter og finner nødvendig å foreta.
6. Denne erklæring betraktes som en del av ordensreglene. Brudd på erklæringen blir å betrakte som mislighold av ordensreglene.

....., den...../..... Andelseiers underskrift:.....

---

1. Styret gir tillatelse til å holde ..... på de underskrevne vilkår.

2. Styret avslår søknaden på grunn av.....

.....

....., den...../..... Styrets leder: .....

## Retningslinjer for installering av varmepumpe

Styret vil foreta en individuell vurdering av hver enkelt søknad basert på følgende kriterier/retningslinjer:

- Installasjonen skal kun foretas av kvalifisert personell med nødvendig opplæring innen installasjon og service på produktet som leveres.
- Det må velges en varmepumpe så stillegående som mulig
- Utedelen må plasseres slik at naboer ikke blir forstyrret av støy eller vibrasjoner. Utvendig lydnivå skal maks være 50 db.
- Utedelen skal ikke festes mot yttervegg av tre som deles med naboelighet. Dette for å unngå vibrasjonsproblemer og støy.
- Utedelen må plasseres slik at den ikke hindrer snørydding og lignende.
- Utedelen må plasseres slik at det ikke oppstår problemer i forbindelse med avrenning av kondensvann.
- Hvis utedelen plasseres slik at kondensvann ikke kan renne fritt fra utedelen må dette ledes vekk på en forsvarlig måte slik at man unngår problemer med fukt, vannsøl, issvuller, frostsprenging og lignende.
- Avløpsrør må frostsikres med selvregulerende varmekabel hvis det er fare for de tettes ved ising.
- Kondensvann fra innedelen må ledes ut av leiligheten på en slik måte at det ikke oppstår problemer med vannsøl når varmepumpen brukes som aircondition om sommeren.
- Styret kan kreve at det skal monteres et overbygg for å skjule utedelen. Dette skal males i husets farge.
- Alle kostnader vedrørende vedlikehold bæres av andelseier. Borettslaget kan pålegge vedlikehold eller fjerning hvis pumpen fortsatt er til sjenanse.
- Ved fjerning av varmepumpen skal evt. skader på bygning utbedres av andelseier.
- Ved salg av boligen er andelseier forpliktet til å videreformidle informasjon til ny andelseier.
- **Opplysninger som skal vedlegges søknaden:**
  - Varmepumpens spesifikasjoner
  - Merke
  - Leverandør
  - Utvendige mål
  - Utvendig lydnivå
  - Skisse av huset/tomt påtegnet forslag til montering



## Søknad og avtale om installering av varmepumpe i Skramrud Borettslag

Undertegnede andelseier: .....

adr.....

søker herved om å få installere varmepumpe.

### **Innstillinger skal skje på nedenstående vilkår som aksepteres av andelseier.**

1. Søknad om installering med forslag til plassering og angivelse av type varmepumpe/støynivå skal være godkjent av styret, se vedlagte retningslinjer.
2. Plassering av varmepumpen skal godkjennes av styret.
3. **Andelseier er ansvarlig for at varmepumpen ikke er til sjenanse for naboer og er skjemmende på bygningen.** Dette gjelder ved plassering, utseendemessig og ved støy. SFT's krav er at støyen hos naboen ikke skal overstige 35 desibel.
4. Alle kostnader vedrørende vedlikehold bæres av andelseier. Borettslaget kan pålegge vedlikehold eller fjerning hvis pumpen etter pålegg fortsatt er til sjenanse.
5. Ved fjerning av varmepumpen skal eventuelle skader på bygning utbedres av andelseier.
6. Hvis pålegg fra borettslaget ikke etterkommes, kan borettslaget fjerne pumpen for andelseiers regning.
7. Ved salg av boligen er andelseier forpliktet til å videreformidle informasjonen i denne avtale til ny andelseier.

**Trøgstad,** ...../.....

\_\_\_\_\_

### **Andelseier**

Søknaden godkjennes.

Eventuelle vilkår:.....

.....

**Trøgstad,** ...../.....

\_\_\_\_\_

**For Skramrud Borettslag**

## Boligopplysninger:

Saksbehandler: H<sup>3</sup> vard B<sup>7</sup>eDato utkj<sup>3</sup>rt: 08.11.24 Side 1 av 2

Skrumrud Borettslag	V <sup>3</sup> r ref.:	85/19
i ssiden 3 B	Type:	Tilknyttet borettslag
1860 TR <sup>3</sup> GSTAD	Eiere:	Sondre Berge
Organisasjonsnr: 948 692 341	Andelsnr:	19

### 1: Felleskostnader

Tot. innev. m<sup>3</sup> ned: 4 416

Boligselskap er ikke tilknyttet sikringsordning

Felleskostnader:	Renter	788
	Felleskostnader	3 171
	Avdrag	457

Det er IKKE innf<sup>3</sup>rt IN-ordning i boligselskapet

### 3: Fellesgjeld

Ajourf. Andel f.gj. (l <sup>3</sup> n):	165 185	Gjeld siste <sup>3</sup> rsoppg.:	169 247
Klient ajourf. l <sup>3</sup> n:	4 992 998,17	Klient gj. s. <sup>3</sup> rsoppg.:	5 115 616

Spesifikasjon av l<sup>3</sup> n:L<sup>3</sup> nenummer: 12117384886, DNB Bank ASAAnnuitetsl<sup>3</sup> n, 4 terminer per <sup>3</sup> r.

Rentesats per 08.11.2024: 5.7% pa.

Antall terminer til innfrielse: 38

Saldo per 08.11.2024: 142 969

Andel av saldo: 4 730

F<sup>3</sup>rste termin/f<sup>3</sup>rste avdrag: 30.12.2009 ( siste termin 30.03.2034 )L<sup>3</sup> nenummer: 12126925954, DNB Bank ASAAnnuitetsl<sup>3</sup> n, 4 terminer per <sup>3</sup> r.

Rentesats per 08.11.2024: 5.7% pa.

Antall terminer til innfrielse: 76

Saldo per 08.11.2024: 4 850 029

Andel av saldo: 160 455

F<sup>3</sup>rste termin/f<sup>3</sup>rste avdrag: 30.12.2013 ( siste termin 30.09.2043 )

### 4: S<sup>3</sup>nrskilte opplysninger

Klausuler:

Styreleder: Kristine Pettersen

Adresse: i ssiden 5 A

Postnr/-sted: 1860 TR<sup>3</sup> GSTAD

Telefon: Mob.: 46885014

E-post: kristinesonnesyn@gmail.com

### 6: Ligning - 2023

Annen formue:	27 752	Gjeld:	169 247	Andre inntekter:	1 164
		Utgifter:	8 081		

### 7: P<sup>3</sup>lydende

P <sup>3</sup> lydende:		Opprinnelig innskudd:	74 500
Andelsnr:	19	Partialobligasjonsnr:	19

### 8: Bygning/eiendom

G<sup>3</sup> rds/bruksnr: 663/196, 663/259, 663/197

Bygningstype: Seksmannsbolig

Feste/eiet tomt:	Eiet	Tomteareal:	13643.8
------------------	------	-------------	---------

### 9: Forsikring

Forsikret i:	Gjensidige Forsikring ASA	Polisenr:	79463757
--------------	---------------------------	-----------	----------

### 10: Fasiliteter og andre enhetsopplysninger

F <sup>3</sup> rste innflytting:	15.03.1979	SSBnr:	H0201
----------------------------------	------------	--------	-------

## Boligopplysninger:

Saksbehandler: H<sup>3</sup> vard Brje

Dato utkjrt: 08.11.24 Side 2 av 2

Skramrud Borettslag	V <sup>3</sup> r ref.:	85/19
i ssiden 3 B	Type:	Tilknyttet borettslag
1860 TR.d GSTAD	Eiere:	Sondre Berge
Organisasjonsnr: 948 692 341		

### 10: Fasiliteter og andre enhetsopplysninger

Etasje:	02	Oppvarmingstype:	Strm
Heis:	Nei		
Parkeringstype:	Biloppstillingsplass - borettslaget har noen garasjer ()		
System <sup>3</sup> s:	Nei	Antall rom:	2
Husdyrhold:	Se husordensregler	Oppr. antall rom:	2
Livslrp standard:	Nei	Kategori:	Kategori 1
Ansiennitetsregler:	1 - Intern - andelseier i borettslaget 2 - Felles forkjpsrett 2 - Medlem i SOBBL		

Fasiliteter:

Annen informasjon:



## Vedtekter

for Skramrud borettslag org nr. 948692341  
tilknyttet  
Sarpsborg og Omegns Boligbyggelag.

Vedtatt av generalforsamlingen den 01.07.04, ikrafttredelse 15. august 2005.

Endret av generalforsamlingen den 09.03.15 med nytt punkt 5-1 (8) og nye punkt 5-3 og 5-4.

Endring i punkt 5-2, 5-3, 5-4, nye punkt 5-5 og 5-6, nytt innhold i kapittel 6 og 7 (etterfølgende kapitler forskyves deretter). Vedtatt på ekstraordinær generalforsamling 10.09.19 .

Endring av kart nevnt i 7-2 vedtatt av generalforsamlingen 07.05.2024.

### 1. Innledende bestemmelser

#### 1-1 Formål

Skramrud borettslag er et samvirkeforetak som har til formål å gi andelseierne bruksrett til egen bolig i lagets eiendom (boret) og å drive virksomhet som står i sammenheng med denne.

#### 1-2 Forretningskontor, forretningsførsel og tilknytningsforhold

(1) Borettslaget ligger i Trøgstad kommune og har forretningskontor i Sarpsborg kommune.

(2) Borettslaget er tilknyttet Sarpsborg og Omegns Boligbyggelag som er forretningsfører.

### 2. Andeler og andelseiere

#### 2-1 Andeler og andelseiere

(1) Andelene skal være på kroner ett hundre.

(2) Bare andelseiere i boligbyggelaget og bare fysiske personer (enkeltpersoner) kan være andelseiere i borettslaget. Ingen fysiske personer kan eie mer enn en andel.

(3) Uansett kan staten, en fylkeskommune eller en kommune til sammen eie inntil ti prosent av andelene i borettslaget i samsvar med borettslagslovens § 4-2 (1). Det samme gjelder selskap som har til formål å skaffe boliger og som blir ledet og kontrollert av stat, fylkeskommune eller kommune, stiftelse som har til formål å skaffe boliger og som er opprettet av staten, en fylkeskommune eller kommune og selskap, stiftelse eller andre som har inngått samarbeidsavtale med stat, fylkeskommune eller kommune om å skaffe boliger til vanskeligstilte.

(4) I tillegg kan et boligbyggelag, eller en arbeidsgiver som skal leie ut bolig til sine ansatte, eie inntil tyve prosent av andelene.

(5) Andelseierne skal få utlevert et eksemplar av borettslagets vedtekter.

#### 2-2 Sameie i andel

- (1) Bare personer som bor eller skal bo i boligen kan bli sameier i andel.
- (2) Sameierne skal utpeke en fullmektig som representerer andelen overfor borettslaget og forretningsfører. Sameierne er solidarisk ansvarlige for å oppfylle andelseiers plikter overfor borettslaget, og plikter å holde borettslaget løpende orientert om hvem som er deltakere i sameiet. Sameiernes innbyrdes organisering og ansvarsfordeling for øvrig vedrører ikke borettslaget.
- (3) Dersom flere eier en andel sammen, skal det regnes som bruksoverlating hvis en eller flere av sameierne ikke bor i boligen, jf vedtektenes punkt 4-2.

### **2-3 Overføring av andel og godkjenning av ny andelseier**

- (1) En andelseier har rett til å overdra sin andel, men erververen må godkjennes av borettslaget for at ervervet skal bli gyldig overfor borettslaget.
- (2) Borettslaget kan nekte godkjenning når det er saklig grunn til det og skal nekte godkjenning dersom ervervet vil være i strid med punkt 2 i vedtektene.
- (3) Nekter borettslaget å godkjenne erververen som andelseier, må melding om dette komme fram til erververen senest 20 dager etter at søknaden om godkjenning kom fram til borettslaget. I motsatt fall skal godkjenning regnes som gitt.
- (4) Erververen har ikke rett til å bruke boligen før godkjenning er gitt eller det er rettskraftig avgjort at erververen har rett til å erverve andelen.
- (5) Den forrige andelseieren er solidarisk ansvarlig med en eller flere nye erververe for betaling av felleskostnader til ny andelseier er godkjent, eller det er rettskraftig avgjort at en ny andelseier har rett til å erverve andelen.

## **3. Forkjøpsrett**

### **3-1 Hovedregel for forkjøpsrett**

- (1) Dersom andel skifter eier, har andelseierne i borettslaget og dernest de øvrige andelseierne i boligbyggelaget forkjøpsrett.
- (2) Forkjøpsretten kan ikke gjøres gjeldende når andelen overdras til ektefelle, til andelseierens eller ektefellens slektning i rett opp- eller nedstigende linje, til fosterbarn som faktisk står i samme stilling som livsarving, til søsken eller noen annen som i de to siste årene har hørt til samme husstand som den tidligere eieren. Forkjøpsretten kan heller ikke gjøres gjeldende når andelen overføres på skifte etter separasjon eller skilsmisse, eller når et husstandsmedlem overtar andelen etter bestemmelsene i husstandsfellesskapslovens § 3.
- (3) Styret i borettslaget skal sørge for at de som er nevnt i første ledd får anledning til å gjøre forkjøpsretten gjeldende og på deres vegne gjøre retten gjeldende innen fristen nevnt i vedtektenes punkt 3-2, jf borettslagslovens § 4-15 første ledd.

### **3-2 Frister for å gjøre forkjøpsrett gjeldende**

Fristen for å gjøre forkjøpsretten gjeldende er 20 dager fra borettslaget mottok melding om at andelen har skiftet eier, med opplysning om pris og



andre vilkår. Fristen er fem hverdager dersom borettslaget har mottatt skriftlig forhåndsvarsel om at andelen kan skifte eier, og varselet har kommet fram til laget minst femten dager, men ikke mer enn tre måneder, før meldingen om at andelen har skiftet eier.

### **3-3 Nærmere om forkjøpsretten**

(1) Ansiennitet i borettslaget regnes fra dato for overtakelse av andelen. Står flere andelseiere i borettslaget med lik ansiennitet, går den med lengst ansiennitet i boligbyggelaget foran.

(2) Dersom ingen andelseiere i borettslaget melder seg utpeker boligbyggelaget hvilken andelseier i boligbyggelaget som skal få overta andelen.

(3) Andelseier som vil overta ny andel, må overdra sin andel i laget til en ny andelseier. Dette gjelder selv om andelen tilhører flere.

(4) Forkjøpsretten skal kunngjøres i en avis som er vanlig lest på stedet, på boligbyggelagets nettsider, ved oppslag i borettslaget eller på annen egnet måte.

## **4. Borett og bruksoverlating**

### **4-1 Boretten**

(1) Hver andel gir enerett til å bruke en bolig i borettslaget og rett til å nytte fellesarealer til det de er beregnet eller vanlig brukt til, og til annet som er i samsvar med tiden og forholdene.

(2) Andelseieren kan ikke benytte boligen til annet enn boligformål uten styrets samtykke.

(3) Andelseieren skal behandle boligen, andre rom og annet areal med tilbørlig aktsomhet. Bruken av boligen og fellesarealene må ikke på en urimelig eller unødvendig måte være til skade eller ulempe for andre andelseiere.

(4) En andelseier kan med styrets godkjenning gjennomføre tiltak på eiendommen som er nødvendige på grunn av funksjonshemming hos en bruker av boligen. Godkjenning kan ikke nektes uten saklig grunn.

(5) Styret kan fastsette vanlige ordensregler for eiendommen. Selv om det er vedtatt forbud mot dyrehold, kan brukeren av boligen allikevel holde dyr dersom gode grunner taler for det, og dyreholdet ikke er til ulempe for de andre brukerne av eiendommen.

### **4-2 Bruksoverlating**

(1) Andelseieren kan ikke uten samtykke fra styret overlate bruken av boligen til andre.

(2) Med styrets godkjenning kan andelseierne overlate bruken av hele boligen dersom:

- andelseieren selv eller andelseierens ektefelle eller slektning i rett opp- eller nedstigende linje eller fosterbarn av andelseieren eller ektefellen,

- har bodd i boligen i minst ett av de siste to årene. Andelseierne kan i slike tilfeller overlate bruken av hele boligen for opp til tre år
- andelseieren er en juridisk person
  - andelseieren skal være midlertidig borte som følge av arbeid, utdanning, militærtjeneste, sykdom eller andre tungtveiende grunner
  - et medlem av brukerhusstanden er andelseierens ektefelle eller slektning i rett opp- eller nedstigende linje eller fosterbarn av andelseieren eller ektefellen
  - det gjelder bruksrett til noen som har krav på det etter ekteskapslovens § 68 eller husstandsfellesskapslovens § 3 andre ledd.
- Godkjenning kan bare nektes dersom brukerens forhold gir saklig grunn til det. Godkjenning kan nektes dersom brukeren ikke kunne blitt andelseier.

Har laget ikke sendt svar på skriftlig søknad om godkjenning av bruker innen en måned etter at søknaden har kommet fram til laget, skal brukeren regnes som godkjent.

(3) Andelseier som bor i boligen selv, kan overlate bruken av deler av den til andre uten godkjenning.

(4) Overlating av bruken reduserer ikke andelseierens plikter overfor borettslaget.

## **5. Vedlikehold**

### **5-1 Andelseiernes vedlikeholdsplikt**

(1) Den enkelte andelseier skal holde boligen, og andre rom og annet areal som hører boligen til, i forsvarlig stand og vedlikeholde slikt som vinduer, rør, sikringsskap fra og med første hovedsikring/inntakssikring, ledninger med tilbehør, varmekabler, inventar, utstyr inklusive vannklosett, varmtvannsbereder og vask, apparater og innvendige flater. Våtrom må brukes og vedlikeholdes slik at lekkasjer unngås.

(2) Vedlikeholdet omfatter også nødvendige reparasjoner og utskifting av slikt som rør, sikringsskap fra og med første hovedsikring/inntakssikring, ledninger med tilbehør, varmekabler, inventar, utstyr inklusive slik som vannklosett, varmtvannsbereder og vasker, apparater, tapet, gulvbelegg, vegg-, gulv- og himlingsplater, skillevegger, listverk, skap, benker og innvendige dører med karmen.

(3) Andelseieren har også ansvaret for oppstaking og rensing av innvendig kloakkledning både til og fra egen vannlås/sluk og fram til borettslagets felles-/hovedledning. Andelseier skal også rense eventuelle sluk på verandaer, balkonger o.l.

(4) Andelseieren skal holde boligen fri for insekter og skadedyr.

(5) Vedlikeholdsplikten omfatter også utbedring av tilfeldig skade, herunder skade påført ved innbrudd og uvær.

(6) Oppdager andelseieren skade i boligen som borettslaget er ansvarlig for å utbedre, plikter andelseieren straks å sende melding til borettslaget.

(7) Borettslaget og andre andelseiere kan kreve erstatning for tap som følger av at andelseieren ikke oppfyller pliktene sine, jf borettslagslovens §§ 5-13 og 5-15.

### **5-2 Andelseiers rett til å gjennomføre forandringer i selve boligen og vedlikeholdsplikt etter slike endringer**

(1) Andelseier har rett til å foreta bygningsmessige ominnredninger og endringer i selve boligen dersom (på vilkår av at) slike arbeider

(a) ikke svekker den bygningsmessige konstruksjon

og/eller

(b) medfører endringer på eller ødeleggelse av felles ventilasjon, rør, ledninger eller andre lignende fellesinstallasjoner, eller hindrer fremtidig vedlikehold eller utskiftning av slike eller hindrer fremtidig fremføring av nye fellesinstallasjoner.

(2) Retten til å foreta bygningsmessige ominnredninger og endringer av boligen omfatter ikke rett til å foreta endringer på bygningsdeler som borettslaget har vedlikeholdsansvaret for.

(3) Arbeider som kan eller vil medføre endringer som nevnt ovenfor i (1) og (2) er ikke tillatt uten borettslagets skriftlige forhåndssamtykke. Samtykke kan nektes på fritt grunnlag.

(4) Samtykke til å gjennomføre slike endringer gis i tilfelle på følgende vilkår:

(i) Alt slikt arbeid som en andelseier utfører eller lar utføre i boligen skjer på dennes ansvar og risiko.

(ii) Alt arbeid må utføres forskriftsmessig og på en håndverksmessig forsvarlig måte.

(iii) elektriske VVS og arbeider må kun utføres av autoriserte fagfolk.

(iv) Arbeidene må gjennomføres på en slik måte at disse ikke er til urimelige eller unødig ulempe for lagets øvrige beboere.

(v) Andelseier har ansvaret for alle bygningsmessige feil og mangler som måtte oppstå som følge av arbeidene. Andelseieren må erstatte all skade, herunder skade på lagets bygninger, som har oppstått under eller som følge av arbeid utført av andelseieren, hans husstand, leier, håndverkere eller andre han har gitt adgang til borettslagets eiendom.

(vi) Andelseier forplikter seg til å gjøre moderniseringstiltak hun/han har utført og de vilkår som er knyttet til dette kjent for den hun/han måtte overdra andelen til.

(vii) Styret kan fastsette tilleggsvilkår

### **5-3 Andelseiers vedlikeholdsplikt m.v. etter gjennomførte forandringer i boligen**

(1) Alle forandringer som andelseier eller tidligere andelseier har latt gjennomføre i boligen, med eller uten borettslagets samtykke, er utført på andelseiers ansvar og risiko. Alt slikt arbeid skal være utført forskriftsmessig og håndverksmessig forsvarlig.

Ved gjennomføringen av slike arbeider har andelseier overtatt det fulle fremtidige ansvar for både vedlikehold og nødvendig fremtidig utskiftning og modernisering av resultatet av disse arbeider.

Ansvarer omfatter også ledninger og innretninger som andelseier eller tidligere andelseier selv har satt opp.

#### **5-4 Endringer av kjellere og kaldloft mv.**

(1) Andelseier kan ikke ombygge eller på annen måte endre boligens kjellere, kaldloft, balkonger, terrasser, utvendige boder o.l. (ytre rom bygget og ment å være rom uten varig opphold), uten borettslagets skriftlige forhånds-samtykke etter punkt 6-1.

Forbudet omfatter også innlemmelse av slikt areal som en del av boligens boareal som for eksempel til bruk som oppholdsrom eller soverom

(2) Andelseiers vedlikeholdsplikt etter punkt 5-1 omfatter plikt til å vedlikeholde boligens kjellere og kaldloft i henhold til avtalte grensesnitt.

(i) Vedlikeholdsstandard er overflatebehandling som de originale kjellere. Ubehandlet murgulv og murvegger eller ubehandlet panelerte vegger

(ii) Vedlikeholdsstandard er som overflatebehandling som de originale loftene. Ubehandlede tregulv og uisolerte vegger

(3) Andelseier har rett til å foreta bygningsmessige ominnredninger og oppgradere vedlikeholdsstandarden på kaldloft på vilkår av at slike arbeider

(a) ikke svekker den bygningsmessige konstruksjon

og/eller

(b) ikke medfører endringer på eller ødeleggelse av felles rør, ledninger eller andre lignende fellesinstallasjoner, eller hindrer fremtidig fremføring av eller utskiftning av slike.

Retten til å foreta bygningsmessige ominnredninger og endringer av slike omfatter ikke i noen tilfeller rett til å foreta endringer på bygningsdeler som borettslaget har vedlikeholdsansvaret for.

(4) Samtykke til å gjennomføre slike endringer gis i tilfelle på samme vilkår som fastsatt i punkt 5-2 (4).

#### **5-5 Særlig ansvar for å holde deler av fellesarealene i ordentlig stand**

(1) Andelseierne har selv ansvaret for snømåking, strøing og tilgang på eget særareal, jfr. vedtektenes kap.7.

(2) For boliger med fellesgang må andelseierne i felleskap rydde og for øvrig holde fellesganger i alminnelig velstelt stand.

#### **5-6 Vedlikeholdsansvar etter vedtektenes punkt 6 (evt. også 7)**

(1) Andelseier er selv ansvarlig for vedlikehold av egne moderniseringstiltak.

#### **5-7 Borettslagets vedlikeholdsplikt (tidligere pkt. 5-2)**

(1) Borettslaget skal holde bygninger og eiendommen for øvrig i forsvarlig stand så langt plikten ikke ligger på andelseierne. Skade på bolig eller

inventar som tilhører laget, skal laget utbedre dersom skaden følger av mislighold fra en annen andelseier.

(2) Felles rør, ledninger, kanaler og andre felles installasjoner som går gjennom boligen, skal borettslaget holde ved like. Borettslaget har rett til å føre nye slike installasjoner gjennom boligen dersom det ikke er til vesentlig ulempe for andelseieren.

(3) Borettslagets vedlikeholdsplikt omfatter også utskifting av vinduer, herunder nødvendig utskifting av termoruter, og ytterdører til boligen eller reparasjon eller utskifting av tak, bjelkelag, bærende veggkonstruksjoner, sluk, samt rør eller ledninger som er bygd inn i bærende konstruksjoner med unntak av varmekabler.

(4) Andelseieren skal gi adgang til boligen slik at borettslaget kan utføre sin vedlikeholdsplikt, herunder ettersyn, reparasjon eller utskifting. Ettersyn og utføring av arbeid skal gjennomføres slik at det ikke er til unødig ulempe for andelseieren eller annen bruker av boligen.

(5) Andelseier kan kreve erstatning for tap som følge av at borettslaget ikke oppfyller pliktene sine, jf borettslagslovens § 5-18.

## **6. Endringer av bygning eller tomt**

### **6-1**

- (1) Andelseier har ikke rett til å ombygge, påbygge, rive, forandre eller på annen måte endre bebyggelsen eller tomten uten borettslagets skriftlige forhåndssamtykke. Dette omfatter også ombygging eller på annen måte endring av boligens kjellere, kaldloft, balkonger, terrasser, utvendige boder o.l. Forbudet omfatter også oppsett av innretninger på bygning eller eiendommen for øvrig så som terrasser, verandaer, paraboler eller antenner, varmepumper og le-skjermer, utvendig solskjerming/markiser m.v.
- (2) Samtykke til å gjennomføre slike endringer som nevnt ovenfor, kan bare gis av generalforsamlingen jfr. punkt 11-3, med mindre generalforsamlingen i eget vedtak har gitt andelseierne en generell tillatelse til tiltak på nærmere fastsatte vilkår eller når styret har fått en begrenset fullmakt til å gi slike tillatelser.
- (3) Samtykke kan nektes på fritt grunnlag, med unntak av nødvendige tiltak grunnet en andelseiers funksjonshemming. Jfr borettslagsloven § 5-11.
- (4) Alle forandringer som andelseier igangsetter på eiendommen og/eller dens bygninger uten borettslagets samtykke vil bli krevd fjernet for andelseiers regning.

### **6-2**

- (1) Samtykke til å gjennomføre slike endringer gis i tilfelle på følgende vilkår
  - (a) Borettslaget er, med mindre annet er særlig avtalt, å betrakte som eier av tilbygg, innretninger o.l (heretter kalt tiltaket) som



andelseier etter samtykke har fått satt opp på borettslagets eiendom, med de rettigheter og plikter dette medfører.

(b) Nødvendige tillatelser **må** foreligge før arbeid igangsettes.

(c) Samtykke omfatter kun oppføring/endringer i henhold til fremlagte tegninger

(d) I den grad andelseier eller borettslaget mottar pålegg fra offentlige myndigheter, elektrisitetsverk e.l i anledning utførte arbeider, må andelseier rette seg etter disse også om dette innebærer at bygningen må tilbakeføres i opprinnelig stand eller at tiltak må fjernes.

(e) Arbeidene betales av andelseier

(f) Alle direkte kostnader/utgifter som borettslaget får som et resultat av arbeidet, betales av andelseier.

(g) Med mindre annet er særlig avtalt, forplikter andelseier seg til på egen kostnad å sørge for forsvarlig vedlikehold, inklusive utskiftinger og modernisering av tiltaket.

(h) Andelseier har ansvaret for alle bygningsmessig feil og mangler som måtte oppstå under eller som senere måtte oppstå som en følge av arbeidene.

(i) Andelseier må erstatte all skade, herunder skade på borettslagets bygninger eller installasjoner, som har oppstått under eller som en følge av arbeide utført av andelseier, hans husstand, leietaker, håndverker eller andre andelseier har gitt adgang til borettslaget.

(j) Samtykke til annet enn ombygninger og påbygninger av selve bygningen er midlertidig og begrenset med mindre annet er særlig avtalt.

Andelseier er kjent med at generalforsamling til enhver tid kan endre sitt vedtak således at det ikke lenger blir tillatt å benytte borettslagets fellesareal eller særareal, for slike tiltak som samtykket omfatter eller ved at vilkår for oppsett av slike tiltak endres. Andelseier plikter til enhver tid å rette seg etter de vedtak som fattes av generalforsamling og om nødvendig og på egen kostnad fjerne tiltaket.

(k) Borettslaget skal ha fri adgang til stakeluker, drenering eller andre punkter som normalt måtte forefinnes for å kunne utføre nødvendig vedlikehold.

Andelseier er kjent med at denne må dekke alle merutgifter tiltak måtte påføre borettslaget ved vedlikeholdsarbeider, her under tilretteleggelse for adkomst.

Andelseier er videre kjent med at denne kan bli pålagt på egen kostnad å fjerne hele eller deler av tiltak dersom dette skulle være nødvendig i anledning borettslagets vedlikehold eller modernisering av bygningene. Dersom hele eller deler av tiltak fjernes som følge av slikt

arbeide må andelseier selv besørge/bekoste oppsett av nytt tilvarende dersom dette er ønskelig.

(l) Andelseier forplikter seg til å gjøre moderniseringstiltak hun/han har utført og de vilkår som er knyttet til dette kjent for den hun/han måtte overdra andelen til.

(2) Generalforsamling kan fastsette tilleggsvilkår.

### **6-3 Gjennomførte forandringer**

(1) Alle forandringer som andelseier eller tidligere andelseier har latt gjennomføre på eiendommen og/eller dens bygninger, med borettslagets samtykke er utført for andelseiers ansvar og risiko. Alt slikt arbeid skal være utført forskriftsmessig og håndverksmessig forsvarlig.

(2) Ved gjennomføring av slike arbeider har andelseier overtatt det fulle fremtidige ansvar for både vedlikehold og nødvendig fremtidig utskifting og modernisering av resultatet av disse arbeidene.

### **6-4 Terrasser og plattinger på bygningens østside - rekkehus (7A—7F og 9A-9C)**

(1) Generalforsamlingen har gitt styret fullmakt til å godkjenne søknader om oppsett av plattinger på "bygningens hageside" på de vilkår som følger av punkt 6-2 med følgende tilleggsvilkår

(a) Tiltaket kan maksimalt ha en bredde som tilsvarer boligens bredde.

(b) Tiltaket kan maksimalt ha en lengde på tre og en halv - 3,5 meter

(c) Tiltaket skal monteres på leca-blokker uten forankring i vegg

(d) Tiltaket skal være i tre, impregnerte bord

(e) Rekkverk skal være i tre med stående bord

(f) Andelseier forplikter seg til å sørge for at terrasse/platting til enhver tid er malt i samme farge som borettslagets bygning. Fargekode fås ved henvendelse til styret

### **6-5 Levegger - rekkehus (7A-7F og 9A-9C)**

#### **6-5-1 Levegger - vestside, på veranda**

(1) Generalforsamlingen har gitt styret fullmakt til å godkjenne søknader om oppsett av levegger (skillevegger) på bygningens østside på de vilkår som følger av punkt 6-2 med følgende tilleggsvilkår

(a) Skilleveggen skal maksimalt ha en lengde på 3,20 meter

(b) Skilleveggen skal ha en maksimal høyde på 0,5 meter

(c) Skilleveggen skal ha en maksimal bredde på 80 cm

(d) Materialvalg skal monteres på rekkverk og være i gjennomsiktig plast

(e) Leveggen monteres med sorte smijernsbeslag på rekkverk

#### **6-5-2 Levegger – vestside**

(1) Generalforsamlingen har gitt styret fullmakt til å godkjenne søknader om oppsett av levegger (skillevegger) på bakkeplan på bygningens vestside på de vilkår som følger av punkt 6-2 med følgende tilleggsvilkår

(a) Skilleveggen skal maksimalt ha en lengde på 3,60 meter

(b) Skilleveggen skal ha en maksimal høyde på 1,80 meter

(c) Materialvalg skal være i tre

(d) Andelseier forplikter seg til å sørge for at skillevegg til enhver tid er malt i samme farge som borettslagets bygning. Fargekode fås ved henvendelse til styret

(e) Skilleveggen må plasseres på eget særareal, jfr. punkt 7

Andelseierne (naboene) kan inngå en skriftlig avtale om at skilleveggen skal plasseres på selve grensen mellom boligenes hagearealer.

Styret skal ha kopi av slik avtale signert av begge parter.

Avtalen skal klart tilkjennegi om en av andelseierne alene skal ha det fulle vedlikeholdsansvaret eller om dette skal deles mellom eierne (hver sin side)

Avtalen skal klart tilkjennegi at den part som har vedlikeholdsansvaret vil fjerne eller erstatte skilleveggen om denne etter styrets mening ikke lenger lar seg vedlikeholde på en forsvarlig måte (utskiftning er nødvendig).

#### **6-6 Plattinger – flermannsboliger (1A-1C,3A-3C, 5A-5C)**

##### **6-6-1 Plattinger på bygningens østside**

(1) Generalforsamlingen har gitt styret fullmakt til å godkjenne søknader om oppsett av plattinger på bygningens østside på de vilkår som følger av punkt 6-2 med følgende tilleggsvilkår

(a) Plattinger skal disponeres av 1 og 2 etg i felleskap

(b) tiltaket skal maksimalt ha en bredde som tilsvarer avstand fra trapp til bygningens etterkant

(c) tiltaket skal ha en lengde ut fra inngangsvegg på maksimalt 2 meter

(d) Styret skal ha kopi av skriftlig avtale mellom andelseierne som klart tilkjennegi

(i) om en av andelseierne alene skal ha det fulle vedlikeholdsansvaret eller om dette skal deles mellom eierne

(ii) at den part som har vedlikeholdsansvaret vil fjerne eller erstatte skilleveggen om denne etter styrets mening ikke lenger lar seg vedlikeholde på en forsvarlig måte (utskiftning er nødvendig).

### **6-6-2 Plattinger på bygningens vestside**

(1) Generalforsamlingen har gitt styret fullmakt til å godkjenne søknader om oppsett av plattinger på bygningens vestside på de vilkår som følger av punkt 6-2 med følgende tilleggsvilkår

- (a) Plattinger skal disponeres av 1 og 2 etg. i felleskap
- (b) tiltaket skal maksimalt ha en lengde og bredde som tilsvarer veranda i 1 etg.
- (c) Styret skal ha kopi av skriftlig avtale mellom andelseierne som klart tilkjennegir
  - (i) om en av andelseierne alene skal ha det fulle vedlikeholdsansvaret eller om dette skal deles mellom eierne
  - (ii) at den part som har vedlikeholdsansvaret vil fjerne eller erstatte skilleveggen om denne etter styrets mening ikke lenger lar seg vedlikeholde på en forsvarlig måte (utskiftning er nødvendig).

### **6-7 Boder – rekkehus (7A-7F og 9A-9C)**

(1) Generalforsamlingen har gitt styret fullmakt til å godkjenne søknader om oppsett av boder på bygningens østside på de vilkår som følger av punkt 6-2 med følgende tilleggsvilkår

- (a) Søknaden skal være skriftlig og inneholde forslag til plassering  
Nærmere plassering bestemmes av styret etter forslag fra andelseier.
- (b) Boden kan maksimalt ha en størrelse på
  - Maksimal lengde 2,3 meter
  - Maksimal bredde 1 meter
  - Maksimal høyde 2 meter
- (c) Andelseier forplikter seg til å sørge for at boden til enhver tid er malt i samme farge som borettslagets bygning. Fargekode fås ved henvendelse til styret
- (d) Nærmere regler for hva som kan oppbevares i bod kan fastsettes i borettslagets ordensregler

### **6-8 Varmepumper**

(1) Generalforsamlingen har gitt styret fullmakt til å godkjenne søknader om oppsett av varmepumper på de vilkår som følger av punkt 6-2 med følgende tilleggsvilkår

- a) Søknaden skal være skriftlig, jfr. sjekkliste og inneholde opplysninger om
  - (i) utvendig støynivå
  - (ii) leverandør

(iii) utvendige mål

(iv) forslag til plassering

b) Varmepumpen skal være tilpasset norske forhold og støynivået fra ute del av varmepumpen skal være i forhold til kravet på Norsk Standard NS8175 «Lydforhold i bygninger.

Kravet i henhold til klasse C er at lydnivå på ute oppholdsareal og utenfor vinduer skal ligge under 35 dB om natten (23-07), under 40 dB om kvelden (19-23) og under 45 dB om dagen (07-19).

c) Installasjon av varmepumpen skal utføres av autorisert firma og leverandør skal være sertifisert installatør for varmepumper. Dette gjelder også ved nedmontering og remontering.

d) Det må inngås serviceavtale som sikrer løpende vedlikehold av varmepumpen. Denne skal fremlegges for styret etter at plassering av varmepumpen av fastsatt, jfr. punkt e.

e) Varmepumper skal monteres på samme sted med anvisning til styret.

Nærmere plassering av innfesting av utedel bestemmes av styret etter forslag fra seksjonseier.

Varmepumpen skal være montert slik at den ikke skaper vibrasjoner i bygningskonstruksjonen

Varmepumpen skal ikke være til sjenanse for øvrige seksjonseiere og/eller skjemmende for bygningen.

f) Dersom kondensvann ikke kan renne fritt må den ledes bort.

g) Andelseier er ansvarlig for at gjennomføringer gjennom yttervegg gjøres forskrifts og håndverksmessig forsvarlig.

h) Andelseier har ansvaret for alle bygningsmessige feil og mangler som måtte oppstå under eller som senere måtte oppstå som følge av monteringen av varmepumpen. Her nevnes spesielt kondensvann fra varmepumpens utedel. Dette gjelder også skader o.l. som måtte oppstå etter at varmepumpen er fjernet. Videre må andelseier dekke alle ekstra vedlikeholdsutgifter som borettslaget måtte bli påført som følge installasjonen av varmepumpen eller bruken av denne.

i) Andelseier må på egen kostnad fjerne varmepumpen dersom dette skulle være nødvendig i anledning borettslagets vedlikehold eller modernisering av bygningene. På samme måte må andelseier på egen kostnad besørge remontering.

j) Dersom varmepumpen fjernes må andelseier på egen kostnad tilbakeføre bygningen i opprinnelig og forsvarlig stand.

k) Tiltaket eies av andelseier.

## **6-9 Utvendig solskjerming/Markiser**



(1) Generalforsamlingen har gitt styret fullmakt til å godkjenne søknader om oppsett av markiser på bygningens vestsida på de vilkår som følger av punkt 6-2 med følgende tilleggsvilkår

- (a) Tiltaket kan maksimalt ha en bredde som tilsvarer verandaens bredde.
- (b) Tiltaket kan maksimalt ha en lengde tilsvarer verandaens lengde
- (c) Tiltaket skal være uten nedfellbar del i front
- (d) duken være stripet trefarget gul/grå/hvit. Fargekode fås ved henvendelse til styret

## **7. Fellesareal – midlertidig enerett til bruk**

### **7-1 Fellesareal**

(1) Alle uteareal så som veier, parkeringsplasser, lekeplasser og alle oppholdsarealer ute er å anse som fellesarealer.

(2) Mellom leilighet 7 C og 7 D og mellom 7 F og 9 A skal det være en gangvei på ca. tre meter. Gangveien vil, av terrengmessige årsaker på enkelte steder/punkter ha en smalere bredde.

### **7-2 Midlertidig enerett**

(1) Andelseierne har en midlertidig enerett til bruk av et nærmere angitt, avgrenset felt av borettslagets fellesareal, som i dag nyttes som boligens eksklusive ute/hageareale.

Området er nærmere definert i kart med nærmere beskrivelser. Kart er lagt som vedlegg til disse vedtekter.

(2) Andelseierne som bor i rekkehusleilighetene har midlertidig enerett til:

(a) På østside:

Det felt som ligger mellom boligens sidelinjer, fram til minst 2 meter fra naturlig slutt så som tomtegrense el, se vedlagte kart.

Arealene har ulik utstrekning (lengde)

Etter arealenes avslutning skal det være minst 2 meter fram til tomtegrense el. for fri gjennomgang

(b) På vestsida:

Det felt som ligger mellom boligens sidelinjer, fram til borettslagets adkomstvei, se vedlagte kart.

(c) Arealer langs sider av endeleiligheter

For endeleilighetene utgjør det eksklusive bruksarealet også et areal med en bredde fram til gangvei eller tomtegrense

(3) Andelseiere som bor i flermannsboliger (1A-1C, 3A-3C, 5A-5C)

For andelseiere i flermannsbolig har andelseiere i 1 og 2 etg i felleskap midlertidig bruksrett til

(a) På østside:

For 3A-3C, 5A-5C

Det felt som ligger mellom boligenes sidelinjer, fram til fram til borettslagets adkomstvei, se vedlagte kart.

For 1A-1C

Det felt som ligger mellom boligenes sidelinjer, fram 2 meter

(b) På vestsida

Det felt som ligger mellom boligenes sidelinjer, fram 2 meter

(c) Arealer langs sider av flerhusboligene er fellesarealer.

#### **7-4 Rett til adkomst**

For de tilfeller hvor tomtens beskaffenhet ikke gjør det mulig å benytte areal mellom tomtegrense og en andelseiers areal med midlertidig bruksrett har andelseiere i midtleiligheter i rekke rett til uhindret adkomst til eget areal over areal andelseier har midlertidig eksklusiv bruksrett til for utførelse av nødvendig vedlikehold eller for andre arbeider som må utføres på egen bruksenhet og uteareal

#### **7-5 Rett til bruk**

(1) Arealet må kun benyttes som hage/uteareal/parkeringsplasser

(2) Arealet må ikke brukes på en slik måte at det er til unødig eller urimelig ulempe for andre andelseiere.

(3) Andelseier har ikke rett til å benytte arealet til å påbygge egen bolig eller til oppsett av innretninger uten borettslagets skriftlige forhåndssamtykke, jfr. punkt 6.

(4) Den midlertidige eneretten er knyttet til andelen/boligen og kan ikke skilles fra denne.

(5) Andelseier har vedlikeholdsansvaret for slike områder og skal holde dette ryddig og ordentlig. Nærmere regler for vedlikehold, beplantning m.v. er fastsatt i borettslagets ordensregler.

#### **7-6 Borettslagets og beboeres rett til bruk**

(1) Borettslaget og øvrige andelseiere har rett til uhindret adkomst over areal en andelseier har bruksrett til, for utførelse av nødvendig vedlikehold eller andre arbeider som må eller skal utføres på boligene eller eiendommen for øvrig.

(2) Borettslaget og øvrige andelseiere har rett til kortvarig bruk av slikt areal for lagring av materialer ved utførelse av nødvendig vedlikehold eller andre arbeider som må eller skal utføres på boligene eller eiendommen for øvrig og for deponering av snø.

(3) Andelseier er kjent med at generalforsamlingen til enhver tid kan endre sitt vedtak om midlertidig enerett således generalforsamlingen vedtar at disse arealer helt eller delvis skal benyttes til andre tiltak, så som ulike former for moderniseringstiltak.

## **8. Pålegg om salg og fravikelse (Tidligere kapittel 6)**

### **8-1 Mislighold**

Andelseiers brudd på sine forpliktelser overfor borettslaget utgjør mislighold. Som mislighold regnes blant annet manglende betaling av felleskostnader, forsømt vedlikeholdsplikt, ulovlig bruk eller overlating av bruk og brudd på husordensregler.

### **8-2 Pålegg om salg**

(1) Hvis en andelseier til tross for advarsel vesentlig misligholder sine plikter, kan borettslaget pålegge vedkommende å selge andelen, jf borettslagslovens § 5-22 første ledd. Advarsel skal gis skriftlig og opplyse om at vesentlig mislighold gir laget rett til å kreve andelen solgt.

### **8-3 Fravikelse**

Medfører andelseierens eller brukerens oppførsel fare for ødeleggelse eller vesentlig forringelse av eiendommen, eller er andelseierens eller brukerens oppførsel til alvorlig plage eller sjenanse for eiendommenes øvrige andelseiere eller brukere, kan styret kreve fravikelse fra boligen etter tvangsfullbyrdelseslovens kapittel 13.

## **9. Felleskostnader og pantesikkerhet (Tidligere kapittel 7)**

### **9-1 Felleskostnader**

(1) Felleskostnadene betales hver måned. Borettslaget kan endre felleskostnadene med en måneds skriftlig varsel.

(2) For felleskostnader som ikke blir betalt ved forfall, svarer andelseieren den til enhver tid gjeldende forsinkelsesrente etter lov av 17. desember 1976 nr 100.

### **9-2 Borettslagets pantesikkerhet**

For krav på dekning av felleskostnader og andre krav fra lagsforholdet har laget panterett i andelen foran alle andre heftelser. Pantekravet er begrenset til en sum som svarer til to ganger folketrygdens grunnbeløp på tidspunktet da tvangsdekning besluttet gjennomført.

## **10. Styret og dets vedtak (Tidligere kapittel 8)**

### **10-1 Styret**

(1) Borettslaget skal ha et styre som skal bestå av en styreleder og minst to, høyst seks, andre medlemmer; med minst ett varamedlem.

(2) Funksjonstiden for styreleder og de andre medlemmene er to år. Varamedlem(mer) velges for ett år. Styremedlem og varamedlem kan gjenvelges.

(3) Styret skal velges av generalforsamlingen. Generalforsamlingen velger styreleder ved særskilt valg. Styret velger nestleder blant sine medlemmer.

### **10-2 Styrets oppgaver**

(1) Styret skal lede virksomheten i samsvar med lov, vedtekter og generalforsamlingens vedtak. Styret kan ta alle avgjørelser som ikke i loven eller vedtektene er lagt til andre organer.

(2) Generalforsamlingen skal innkalles skriftlig av styret med et varsel som skal være på minst åtte og høyst tjue dager. Ekstraordinær generalforsamling kan om nødvendig kalles inn med kortere varsel som likevel skal være på minst tre dager. I begge tilfeller skal det gis skriftlig melding til boligbyggelaget.

(3) I innkallingen skal de sakene som skal behandles være bestemt angitt. Skal et forslag som etter borettslagsloven eller vedtektene må vedtas med minst to tredjedels flertall kunne behandles, må hovedinnholdet være angitt i innkallingen. Saker som en andelseier ønsker behandlet på ordinær generalforsamling skal nevnes i innkallingen når styret har mottatt krav om det etter vedtektenes punkt 9-3 (1).

#### **11-4 Saker som skal behandles på ordinær generalforsamling**

- Godkjenning av årsberetning fra styret
- Godkjenning av årsregnskap
- Valg av styremedlemmer og varamedlemmer
- Eventuelt valg av revisor
- Fastsetting av godtgjørelse til styret
- Andre saker som er nevnt i innkallingen

#### **11-5 Møteledelse og protokoll**

Generalforsamlingen skal ledes av styrelederen med mindre generalforsamlingen velger en annen møteleder. Møtelederen skal sørge for at det føres protokoll fra generalforsamlingen.

#### **11-6 Stemmerett og fullmakt**

Hver andelseier har en stemme på generalforsamlingen. Hver andelseier kan møte ved fullmektig på generalforsamlingen, men ingen kan være fullmektig for mer enn en andelseier. For en andel med flere eiere kan det bare avgis en stemme.

#### **11-7 Vedtak på generalforsamlingen**

(1) Foruten saker som nevnt i punkt 11-4 i vedtektene kan ikke generalforsamlingen fatte vedtak i andre saker enn de som er bestemt angitt i innkallingen.

(2) Med de unntak som følger av borettslagsloven eller vedtektene her fattes alle beslutninger av generalforsamlingen med mer enn halvparten av de avgitte stemmer. Ved valg kan generalforsamlingen på forhånd fastsette at den som får flest stemmer skal regnes som valgt.

(3) Stemmelikhet avgjøres ved loddtrekning.

### **12. Inhabilitet, taushetsplikt og mindretallsvern (Tidligere kapittel 10)**

#### **12-1 Inhabilitet**

(1) Et styremedlem må ikke delta i styrebehandlingen eller avgjørelsen av noe spørsmål der medlemmet selv eller nærstående har en framtrødende personlig eller økonomisk særinteresse.

(2) Ingen kan selv eller ved fullmektig eller som fullmektig delta i en avstemning på generalforsamlingen om avtale med seg selv eller nærstående eller om ansvar for seg selv eller nærstående i forhold til laget. Det samme

gjelder avstemning om pålegg om salg eller krav om fravikelse etter borettslagslovens §§ 5-22 og 5-23.

### **12-2 Taushetsplikt**

Tillitsvalgte, forretningsfører og ansatte i et borettslag har plikt til å bevare taushet overfor uvedkommende om det de i forbindelse med virksomheten i laget får vite om noens personlige forhold. Dette gjelder ikke dersom ingen berettiget interesse tilsier taushet.

### **12-3 Mindretallsvern**

Generalforsamlingen, styret eller forretningsfører kan ikke treffe beslutning som er egnet til å gi visse andelseiere eller andre en urimelig fordel til skade for andre andelseiere eller laget.

## **13. Vedtektsendringer og forholdet til borettslovene (Tidligere kap.11)**

### **13-1 Vedtektsendringer**

(1) Endringer i borettslagets vedtekter kan bare besluttes av generalforsamlingen med minst to tredjedeler av de avgitte stemmer.

(2) Følgende endringer av vedtektene kan ikke skje uten samtykke fra boligbyggelaget, jf borettslagslovens § 7-12:

- vilkår for å være andelseier i borettslaget
- bestemmelse om forkjøpsrett til andel i borettslaget
- denne bestemmelse om godkjenning av vedtektsendringer

### **13-2 Forholdet til borettslovene**

For så vidt ikke annet følger av vedtektene gjelder reglene i lov om borettslag av 06.06.2003 nr 39. jf lov om boligbyggelag av samme dato.





■ = Felles parkering/m. G = Gangvei for beboer i midtbygget  
■ = Fellesareal  
■ = Sjarareal

<http://www.seeiendom.no/structures/printPrepare.htm>

30.10.2018

## Resultatregnskap for Skramrud Borettslag

	Note	2022	2021	Budsjett 2022	Budsjett 2023
<b>INNTEKTER</b>					
Innkrevde felleskostnader		940 572	940 572	940 530	960 530
Innkrevde kostnader finans		356 400	332 208	356 400	419 080
Innkrevde kostnader garasjer		30 960	30 960	30 960	30 960
Sum inntekter		1 327 932	1 303 740	1 327 890	1 410 570
<b>KOSTNADER</b>					
Personalkostnader	1	20 160	21 000	27 600	27 600
Styrehonorar	2	40 000	40 000	41 200	41 200
Arbeidsgiveravgift og pensjon		8 483	8 600	9 700	9 700
Avskrivning	3	3 208	3 208	3 200	3 200
Revisjonshonorar	4	4 250	4 125	4 300	4 500
Forretningsfjrrerhonorar		77 016	75 504	77 000	78 550
Vedlikehold	5	99 191	439 636	130 000	140 000
Kabel TV		153 689	142 191	147 000	161 400
Forsikringer		97 790	89 920	99 000	111 650
Kommunale avgifter		256 610	229 755	240 000	278 000
Kostnader strjm, energi		72 227	58 805	54 000	77 000
Andre driftskostnader	6	22 411	17 566	33 900	33 900
Sum kostnader		855 035	1 130 310	866 900	966 700
Driftsresultat		472 897	173 430	460 990	443 870
<b>Finansnetto</b>					
Utbytte Gjensidige		10 284	10 798	0	0
Renteinntekter		8 404	103	0	0
Rentekostnader		137 002	92 446	139 200	231 840
Sum finansielle poster		-118 314	-81 545	-139 200	-231 840
Resultat		354 583	91 885	321 790	212 030
<b>Disponering av 3 rsresultat</b>					
Overfjrt til/fra opptjent egenkapital		354 583	91 885	0	0

## Balanse for Skramrud Borettslag

	Note	2022	2021
<b>EIENDELER</b>			
<b>ANLEGGSMIDLER</b>			
Varige driftsmidler			
Bygninger	7, 11	6 599 315	6 599 315
Andre driftsmidler	3	18 715	21 923
Sum anleggsmidler		6 618 029	6 621 237
<b>OMLØPSMIDLER</b>			
Fordringer			
Felleskostnader		4 857	0
Andre fordringer	8	172 200	147 209
Bankinnskudd og kontanter			
Innestående bank		603 622	485 763
Konto for skattetrekk-bundne midler		3 063	3
Sum omløpsmidler		783 742	632 976
<b>SUM EIENDELER</b>		<b>7 401 771</b>	<b>7 254 213</b>

## Balanse for Skramrud Borettslag

	Note	2022	2021
<b>EGENKAPITAL OG GJELD</b>			
<b>EGENKAPITAL</b>			
Innskutt egenkapital		2 700	2 700
Opptjent egenkapital		-236 545	-591 129
Sum egenkapital	9, 10	-233 845	-588 429
<b>GJELD</b>			
<b>Langsiktig gjeld</b>			
Pantegjeld	11	5 293 720	5 506 075
Borettsinnskudd	12	2 304 000	2 304 000
Garasjeinnskudd	12	30 000	30 000
Sum langsiktig gjeld		7 627 720	7 840 075
<b>Kortsiktig gjeld</b>			
Skyldig off. myndigheter		4 634	317
P <sup>3</sup> Inpte renter		1 102	0
Annen kortsiktig gjeld	13	2 160	2 250
Sum kortsiktig gjeld		7 896	2 567
<b>Sum gjeld</b>		<b>7 635 617</b>	<b>7 842 642</b>
<b>SUM EGENKAPITAL OG GJELD</b>		<b>7 401 771</b>	<b>7 254 213</b>

Skramrud Borettslag

Sted: \_\_\_\_\_, dato: \_\_\_\_\_

\_\_\_\_\_  
Ann Jeanine Korsnes Torsvik  
Styreleder

\_\_\_\_\_  
Kristine Pettersen  
Styremedlem

\_\_\_\_\_  
Tove Kristine Palm Skoglund  
Styremedlem



## OVERSIKT OVER LØSØRE OG TILBEHØR TIL EIENDOMMEN

Oversikten er utarbeidet av Norges Eiendomsmeglerforbund, Eiendom Norge og Advokatforeningens Eiendomsmeglingsgruppe, og er gjeldende fra 1. januar 2020.

### Generelt

Lov om avhending av fast eiendom (avhendingslova/avhl.) av 3. juli 1992 regulerer kjøper og selgers rettigheter og plikter ved overdragelse av fast eiendom og andeler i borettslag.

I henhold til avhl. § 3-4 skal eiendommen, når annet ikke er avtalt, overdras med innredninger og utstyr som etter lov, forskrift eller annet offentlig vedtak skal følge med. Det samme gjelder varig innredning og utstyr som enten er fastmontert eller er særskilt tilpasset bygningen, jf. avhl. § 3-5. Loven inneholder ingen detaljert oversikt over hva som omfattes av «innredning og utstyr», og over hva som skal regnes som «fastmontert eller særskilt tilpasset».

Partene kan fritt avtale hva som skal følge med eiendommen ved salg. Bransjens liste over løsøre og tilbehør som skal følge med eiendommen, er en del av avtalen mellom kjøper og selger dersom ikke annet er opplyst i salgsoppgaven, kjøper har tatt forbehold i bud eller avtale på annen måte er inngått. Der intet annet er avtalt, vil løsøre og tilbehør medfølge slik dette fremkommer av avhl. § 3-4 og § 3-5 og denne oversikt.

Produkter og installasjoner som medfølger overdras uten noen form for garantier, utover eventuell gjenværende leverandørgaranti.

Dersom det er noe i nedenstående liste som ikke finnes på eiendommen, vil det heller ikke medfølge.

- 1. HVITEVARER** medfølger der dette er spesielt angitt i salgsoppgaven.
- 2. HELDEKKENDE TEPPER** følger med uansett festemåte.
- 3. VARMEKILDER**, slik som ovner, kaminer, peiser, varmpumper og panelovner, følger med uansett festemåte. Frittstående biopeiser/varmeovner og terrassevarmere medfølger ikke. Det følger ikke med varmekilder i rom som ikke har vegg- eller fastmonterte varmekilder på visning.
- 4. TV, RADIO OG MUSIKKANLEGG.** TV-antennene og fellesanlegg for TV, herunder parabolantenne, og tuner/dekoder/tv-boks medfølger der dette eies av selger. Veggmontert TV/flatskjerm med tilhørende festeordning samt musikkanlegg følger ikke med (se også punkt 12).
- 5. BADEROMSINNREDNING/UTSTYR.** Badekar, dusjkabinett, dusjvegger, alle fastmonterte speil og hyller, fastmonterte glass- og håndkleholdere, herunder håndklevarmere samt baderomsinnredning, medfølger.
- 6. GARDEROBESKAP** medfølger, selv om disse er løse. Fastmonterte garderobehyller og knagger medfølger. Innredning i garderobeskap, for eksempel løse eller fastmonterte trådkurver, hyller, stenger og lignende, medfølger.



**7. KJØKKENINNREDNING** medfølger, herunder også åpne, fastmonterte hyller og løs eller fastmontert kjøkkenøy.

**8. MARKISER, PERSIENNER** og annen type innvendig og utvendig solskjerming, gardinoppheng, lamellgardiner og liftgardiner medfølger.

**9. AVTREKKSIVIFTER** av alle slag, samt fastmonterte aircondition/ventilasjonsanlegg, medfølger.

**10. SENTRALSTØVSUGER** medfølger med komplett anlegg, herunder slange, munnstykke mm.

**11. LYSKILDER.** Kupler, lysstoffarmatur, fastmonterte "spotlights", oppheng og skinner med spotlights samt utelys og hagebelysning medfølger. Vegglamper, krokhengte lamper, lysekroner, prismelamper og lignende som er koblet til sukkerbit eller stikkontakt følger likevel ikke med.

**12. INSTALLERTE SMARTHUSLØSNINGER** med sentral som styrer lys, varme, lyd o.l., samt tilhørende trådløse enheter som brytere, sensorer, kameraer, integrerte høyttalere el. medfølger. Enkle lysstyringssystem f.eks. med en sentral som kun styrer lyspærer eller smartpærer montert i sokkel medfølger likevel ikke.

**13. UTVENDIGE SØPPELKASSER** og eventuelt holder/hus til disse medfølger.

**14. POSTKASSE** medfølger.

**15. UTENDØRS INNRETNINGER** slik som flaggstang, fastmontert tørkestativ, samt andre faste utearrangementer som f.eks. badestamp, boblekar/jacuzzi og liknende utendørs kar, lekestue, lekestativ, utepeis, fastmontert trommel til vannslange, medfølger. Guidekabel/avgrenskingskabel til robotgressklipper medfølger, men robotgressklipper og ladestasjon for denne medfølger ikke.

**16. FASTMONTERT VEGGLADER/LADESTASJON TIL EL-BIL** medfølger uavhengig av hvor laderen er montert.

**17. SOLCELLEANLEGG** med tilhørende teknisk infrastruktur medfølger.

**18. GASSBEHOLDER** til gasskomfyr og gasspeis medfølger.

**19. BRANNSTIGE, BRANNTAU, feiestige** og lignende medfølger der dette er påbudt. Løse stiger medfølger ikke.

**20. BRANNSLUKNINGSAPPARAT, BRANNSLANGE** og RØYKVARSLER medfølger der dette er påbudt. Det er eier og brukers plikt til å se til at utstyret forefinnes på enhver eiendom. Hvis annet ikke er uttrykkelig avtalt, skal dette derfor alltid følge med ved salg av eiendom.

**21. SAMTLIGE NØKLER** til eiendommen som selger er i besittelse av skal overleveres kjøper på overtakelsen, herunder nøkler til eventuelle boder, uthus, garasjeportåpner e.l. Låses boder, uthus e.l. med hengelås, skal lås og nøkler til disse medfølge.

**22. GARASJEHYLLER, bodhyller, lagringshyller** og oppheng til bildekk medfølger såfremt de er fastmontert.

Planter, busker og trær som er plantet på tomten, eller fastmonterte kasser og lignende er en del av eiendommen og medfølger i handelen.

# HELP Boligkjøperforsikring

## Boligkjøperforsikring

- Advokathjelp ved boligkjøpet og i 5 år fremover.
- Er kjøpers motvekt til selgers boligselgerforsikring.
- Gir deg advokathjelp hele veien til rettskraftig dom, om nødvendig.

## Boligkjøperforsikring **PLUSS**

- Advokathjelp ved boligkjøpet og i 5 år fremover.
- Er kjøpers motvekt til selgers boligselgerforsikring.
- Gir deg advokathjelp hele veien til rettskraftig dom, om nødvendig.
- Advokathjelp i de viktigste rettsområdene i privatlivet.

**PLUSS** gir boligeiere sterkt rabbert advokathjelp. Be om råd eller hjelp i retten når du trenger det fra Norges viktigste advokatmiljø for privatpersoner.

**PLUSS** kan bare tegnes samtidig med boligkjøperforsikringen, og koster kun kr 2 800 i tillegg. **PLUSS** fornyes årlig - om du ønsker det.

Borettslag/aksjeleilighet: Kr 7 200

Selveierleilighet/rekkehus: Kr 10 400

Ene-/tomannsbolig, tomt: Kr 15 100

## Rettsområder du får hjelp med

Samboeravtale, ektepakt og arv

Forbrukerkjøp og håndverkertjenester

Utleie og naboforhold

Tomtefeste, veirett og andre servitutter

Plan- og bygningsrett

Skatt ved oppussing, utleie og eiendomssalg

Tilgang til digitale juridiske avtaler via Min side

*“Vi unner ingen å stå alene”*

Rett skal være rett. For alle.



Fra å vurdere om vi hadde råd til advokat, kunne vi vurdere om vi hadde råd til ny sofa.

Boligkjøperforsikring tegnes hos eiendomsmegler senest ved kontraktsgjøring og gir rett til advokathjelp inntil 5 år etter overtakelse. Forsikringen betales som del av oppgjøret ved boligkjøpet. **PLUSS**-dekningen fornyes årlig ved faktura fra HELP.

Egenandel kr 4 000 påløper ved takst, tvist eller 10 timer advokatbistand, avhengig av hva som kommer først. Meglerforetaket mottar kr 4 200/4 600/5 000 i kostnadsgodtgjørelse, avhengig av boligtype, samt et tillegg på kr 1 000 ved salg av **PLUSS**.

Vi tar forbehold om pris- og vilkårsendringer. Hvis premien ikke er innbetalt ved overtakelse, vil avtalen bli kansellert. For fullstendig informasjon om dekning og vilkår, se [help.no](http://help.no)

Har du spørsmål? Kontakt HELP på [help.no/minside](http://help.no/minside), telefon 22 99 99 99 eller epost [post@help.no](mailto:post@help.no)

  
Retts skal være rett. For alle.



# Viktige endringer i avhendingsloven

**Den 1. januar 2022 ble avhendingsloven endret på viktige punkter for både kjøper og selger. Samtidig fikk vi en ny forskrift som regulerer jobben en takstmann skal gjøre. Den nye forskriften stiller strengere krav til tilstandsrapportene som er en viktig del av kontrakten ved boligsalg. HELP, landets største advokatmiljø for boligkjøpere, har laget en kort innføring i de nye reglene.**

## **Forbudt å selge bolig “som den er”**

Du har kanskje hørt at de fleste brukte boliger har vært solgt «som de er»? Dette forbeholdet innebar at selger fraskrev seg ansvar for skjulte feil og mangler. Det var bare hvis selger hadde holdt tilbake eller gitt uriktig informasjon, eller hvis boligen var i vesentlig dårligere stand at kjøper kunne nå frem med et krav mot selger.

Fra 1. januar 2022 kan ikke selger lenger ta generelle forbehold av «som den er»-typen. Dette betyr at når vi da skal vurdere om en bolig har en mangel, må vi vurdere grundig hva som fremgår av kjøpsavtalen. Med kjøpsavtalen menes alle dokumenter og opplysninger som tilbys før kjøpet, også FINN-annonsen og alle vedleggene til salgsoppgraden. Hvis kjøpsavtalen ikke gir et klart svar (av typen “Det følger egen parkeringsplass med leiligheten” eller “Badet er renoveret av fagfolk”), må vi vurdere hva kjøper kan forvente basert på blant annet eiendommens synlige tilstand, alder, opplysningene som er gitt ved salget, feilenes art, karakter og omfang.

## **Egenandel**

Avhendingsloven har også fått en ny bestemmelse om egenandel. Egenandelen slår først inn når det er påvist at eiendommen har en mangel. Når det er et avvik fra kontrakten som utgjør en mangel, skal oppgjøret reduseres med 10 000 kroner, uavhengig av om utbedringskostnadene er høye eller lave. Dette innebærer blant annet at kjøper ikke kan rette krav mot selger hvis det koster mindre enn 10 000 kroner å utbedre mangelen.

Selv om utbedringskostnadene er høye, kan det likevel tenkes at feil ved boligen ikke utgjør mangler etter loven. Dette avhenger av hva som er avtalt mellom partene, og hva kjøper kan forvente basert på de momentene vi har nevnt over.

## **Nytt om tilstandsrapporter**

Tidligere ble det ikke stilt noen konkrete krav til hva en tilstandsrapport skulle inneholde og hvordan den skulle se ut. Dette hadde som konsekvens at tilstandsrapportene varierte i innhold og kvalitet. I den nye forskriften til avhendingsloven stilles det en rekke krav for at en tilstandsrapport skal regnes som godkjent.



Forts. Viktige endringer i avhendingsloven

Opplysningene i tilstandsrapporten skal gis på en forbrukervennlig måte, og det er beskrevet hva takstmannen skal vurdere og hvordan noen av undersøkelsene skal gjennomføres.

Vi har tro på at kjøpere nå vil få bedre informasjon i forkant av salget og dermed et bedre beslutningsgrunnlag.

### **Kjøpers undersøkelsesplikt lovfestes**

Avhendingsloven har også fått en regel om undersøkelsesplikt for kjøper. Regelen tydeliggjør at kjøperen skal anses å kjenne til forhold som er tydelig beskrevet i tilstandsrapporten eller annen relevant salgsdokumentasjon. Det fremgår av loven at kjøperen ikke kan klage på avvik hvis disse er tydelig beskrevet i salgsdokumentasjonen, uavhengig av om kjøperen faktisk har satt seg inn i denne.

Det er derfor svært viktig at kjøper setter seg godt inn i alle dokumenter og opplysninger som tilbys i forkant av kjøpet. Hvis det er noe du ikke forstår, anbefaler vi at du stiller spørsmål til selger og/eller eiendomsmegler. Dersom det er gitt motstridende opplysninger i salgsdokumentene, må du undersøke hvilke av opplysningene som er korrekte, og eventuelt ta forbehold dersom motstriden ikke avklares. Du kan ikke velge å holde deg til den opplysningen du liker best.

### **Arealavvik**

Avhendingsloven har også fått en ny bestemmelse om arealavvik innendørs. Helt kort betyr endringen at eiendommen har en mangel hvis opplysningene om størrelse i salgsdokumentene ikke er riktig. Det er en forutsetning at avviket utgjør mer enn 2 % og minst én kvadratmeter, og at selgeren ikke godtgjør at opplysningene ikke har hatt betydning for kjøperen.

### **Viktig for kjøper å være klar over**

Advokatene i HELP er fornøyde med regelendringer som bidrar til at kjøper får bedre informasjon. Dette kan redusere antall konflikter i etterkant av boligkjøpet.

Selv om selgers ansvar nå har blitt utvidet, er det ikke slik at alle feil er mangler etter avhendingsloven. Det er påregnelig med noen feil ved boligen på grunn av alder, slitasje, osv., og det som er opplyst ved salget, er naturligvis ikke mangler. Jo eldre boligen er, desto vanligere er det å avdekke feil. Det er svært viktig å lese salgsoppgaven nøye. Hvis det er gitt konkrete risikoopplysninger om bestemte bygningsdeler, er det påregnelig å måtte utbedre disse og denne kostnaden må kjøper dekke selv.

Hvis du har boligkjøperforsikring hos HELP, vil våre advokater hjelpe deg med å vurdere om du kan rette et krav mot selger/selgers boligselgerforsikringselskap. Dersom det er sannsynlig at du vil nå frem med et krav, forfølger vi saken for deg til den er løst.

# HELP Renteforsikring

Renteforsikring dekker rentekostnader etter skatt og husforsikring for bolig som skal selges, hvis denne ikke er solgt tre måneder etter overtakelse av ny bolig. Forsikringen koster kr 5.900 og gjelder i ett år fra tidspunktet hvor du har overtatt din nye primærbolig og du har markedsført din gamle primærbolig sammenhengende i minst tre måneder.

- Utbetaling gis i inntil ni måneder
- Rentekostnader, samt kostnad til husforsikring dekkes med inntil kr 15.000 per måned
- Gjelder fast eiendom regulert til boligformål og som er registrert som din primærbolig
- Forsikringen gjelder i Norge

**Bestilling gjøres av boligkjøper på [www.help.no/renteforsikring](http://www.help.no/renteforsikring). Forsikringen må bestilles innen sju dager etter kontraktsignering. Dersom boligen som skal selges allerede er markedsført før budaksept av ny bolig kan forsikring ikke tegnes.**

**For HELP kundesenter kontakt [post@help.no](mailto:post@help.no) eller tlf. 22 99 99 99.**



Bud på 95 % eller mer av prisantydning behandles som at salg har funnet sted, selv om bud avslås, og forsikringsdekningen gjelder da til ny eier overtar (begrenset til 3 måneder etter budaksept). Det gjøres fradrag i erstatningen for eventuelle leieinntekter, skattefradrag på rentekostnader og renter og omkostninger som følge av mislighold av lån. Forsikringen dekker ikke mellomfinansiering eller andre lån som ikke direkte relaterer seg til primærboligen som skal selges. Forsikringen fornyes ikke, og gjelder ikke ved senere flytting. Dersom boligen ikke selges av autorisert megler / advokat gjelder ikke forsikringen. Forsikringen har en karantenetid på tre måneder. Tegning av HELP Renteforsikring tilbys kun til boligkjøpere som har kjøpt bolig gjennom samarbeidende eiendomsmeglerkjede.

 **HELP**  
Rett skal være rett. For alle.





# Et hjem er mer verdt enn et hus, og et hus er mer enn bare vegger.

Det er et sted for å skape gode minner  
preget av trivsel, omsorg og trygghet.

For oss som jobber med folks hjem hver  
eneste dag, er det naturlig å engasjere oss  
sammen med SOS-barnebyer for å gi flere  
barn et trygt og godt hjem.

For hvert hjem vi formidler, gir vi derfor  
100 kroner til SOS-barnebyers arbeid.

**aktiv.** +  **SOS  
BARNEBYER**

# Forbrukerinformasjon om budgivning

*Sist oppdatert med virkning fra 1. januar 2014, i forbindelse med ikrafttredelse av endringer i eiendomsmeglingsforskriften.*

Informasjonen er utarbeidet av Forbrukerombudet, Forbrukerrådet, Den Norske Advokatforening ved Eiendomsmeglingsgruppen, Eiendomsmeglerforetakenes Forening og Norges Eiendomsmeglerforbund, på grunnlag av blant annet forskrift om eiendomsmegling § 6-3 og § 6-4.

Nedenfor gis en oversikt over de retningslinjer som forbrukermyndighetene og organisasjonene anbefaler benyttet ved budgivning på eiendommen. Avslutningsvis gis også en kort oversikt over de viktigste rettsreglene tilknyttet budgivning.

Før det legges inn bud på eiendommen oppfordres budgiver til å sette seg inn i all relevant informasjon om eiendommen, herunder eventuell salgsoppgave og teknisk rapport med vedlegg.

## Gjennomføring av budgivning

1. På forespørsel vil megler opplyse om aktuelle bud på eiendommen, herunder om relevante forbehold.
2. Alle bud skal inngis skriftlig til megler, som formidler disse videre til oppdragsgiver. Kravet til skriftlighet gjelder også budforhøyelser og motbud, aksept eller avslag fra selger. Før formidling av bud til oppdragsgiver skal megler innhente gyldig legitimasjon og signatur fra budgiver. Kravet til legitimasjon og signatur er oppfylt for budgivere som benytter e-signatur, eksempelvis BankID eller MinID. Med skriftlige bud menes også elektroniske meldinger som e-post og SMS når informasjonen i disse er tilgjengelig også for ettertiden.
3. Et bud bør inneholde eiendommens adresse (eventuelt gnr/bnr), kjøpesum, budgivers kontaktinformasjon, finansieringsplan, akseptfrist, overtakelsesdato og eventuelle forbehold som for eksempel usikker finansiering, salg av nåværende bolig ol. Normalt vil ikke et bud med forbehold bli akseptert før forbeholdet er avklart. Konferer gjerne med megler før bud gis.
4. Megler skal legge til rette for en forsvarlig avvikling av budrunden. I forbrukerforhold (dvs. der oppdragsgiver er forbruker) skal megleren ikke formidle bud med kortere akseptfrist enn kl. 12.00 første virkedag etter siste annonserte visning. Etter denne fristen bør budgivere ikke sette en kortere akseptfrist enn at megler har mulighet til, så langt det er nødvendig, å orientere oppdragsgiver, budgivere og øvrige interessenter om bud og forbehold. Det bør ikke gis bud som diskriminerer eller utelukker andre budgivere. Dersom bud inngis med en frist som åpenbart er for kort til at megleren kan avvikle budrunden på en forsvarlig måte som sikrer oppdragsgiver og interessenter et tilstrekkelig grunnlag for sine handlingsvalg, vil megler fraråde budgiver å stille slik frist.
5. Megleren vil uoppfordret gi sin vurdering av det enkelte bud overfor oppdragsgiveren, når budet er gitt innenfor fristene i punkt 4.
6. Megleren skal så langt det er nødvendig og mulig holde budgiverne skriftlig orientert om nye og høyere bud og eventuelle forbehold. Megler skal så snart som mulig bekrefte skriftlig overfor budgivere at budene deres er mottatt.
7. Etter at handel har kommet i stand, eller dersom en budrunde avsluttes uten at handel er kommet i stand, kan en budgiver kreve kopi av budjournalen i anonymisert form.
8. Kopi av budjournal skal gis til kjøper og selger uten ugrunnet opphold etter at handel er kommet i stand. Dersom det er viktig for budgiver å bevare sin anonymitet, bør budet fremmes gjennom fullmektig.

## Viktige avtalerettslige forhold

1. Det eksisterer ingen angrerett ved salg/kjøp av fast eiendom.
2. Når et bud er innsendt til megler og han har formidlet innholdet i budet til selger (slik at selger har fått kunnskap om budet), kan budet ikke kalles tilbake. Budet er da bindende for budgiver frem til akseptfristens utløp, med mindre budet før denne tid avslås av selger eller budgiver får melding om at eiendommen er solgt til en annen (man bør derfor ikke gi bud på flere eiendommer samtidig dersom man ikke ønsker å kjøpe flere enn en eiendom).
3. Selger står fritt til å forkaste eller akseptere ethvert bud, og er for eksempel ikke forpliktet til å akseptere høyeste bud.
4. Når en aksept av et bud har kommet frem til budgiver innen akseptfristens utløp er det inngått en bindende avtale.
5. Husk at også et eventuelt bud fra selger til kjøper (såkalte "motbud"), avtalerettslig er et bindende tilbud som medfører at det foreligger en avtale om salg av eiendommen dersom budet i rett tid aksepteres av kjøper.

For eiendommen:

Adresse: Åssiden 3B  
1860 TRØGSTADMeglerforetak: Aktiv Eiendomsmegling  
Saksbehandler: Anita HeerTelefon: 959 48 193  
E-post: anita.heer@aktiv.no

Oppdragsnummer:

Undertegnede gir herved følgende bud på ovennevnte eiendom:

Kjøpesum: Kr. \_\_\_\_\_

Beløp med bokstaver: Kr. \_\_\_\_\_

+ omkostningert iht. opplysninger i salgsoppgaven

Dette budet er bindende for undertegnede frem til og med den: \_\_\_\_\_ Kl. \_\_\_\_\_

*Dersom annet ikke er angitt gjelder budet til kl. 15.00 første virkedag etter siste annonserte visning. I forbrukerforhold vil bud med kortere akseptfrist enn til kl. 12.00 første virkedag etter siste annonserte visning ikke bli viderefordlet til selger.*

Eventuelle forbehold: \_\_\_\_\_

Undertegnede er kjent med at selger står fritt til å godta eller forkaste ethvert bud. Likeledes er undertegnede klar over at budet er bindende for budgiver når det er kommet til selgers kunnskap. Handelen er juridisk bindende for begge parter dersom budet aksepteres innen akseptfristen. Undertegnede er kjent med at budjournalen vil bli forelagt kjøper og selger når handel er sluttet.

Ønsket overtakelsesdato: \_\_\_\_\_

Budet baseres på opplysninger og salgsvilkår som fremkommer av salgsoppgave datert: \_\_\_\_\_

**Kjøpet vil bli finansiert slik:**

Låneinstitusjon: \_\_\_\_\_ Referanse og tlf nr.: \_\_\_\_\_

Lånt kapital: \_\_\_\_\_ Kr.: \_\_\_\_\_

Egenkapital: \_\_\_\_\_ Kr.: \_\_\_\_\_

Totalt: \_\_\_\_\_ Kr.: \_\_\_\_\_

Egenkapital består av:  Salg av nåværende bolig eller fast eiendom  Disponibelt kontantbeløp (bankinnskudd)Jeg gir bud som:  Forbruker  Ledd i næringsvirksomhet / juridisk person (selskap)Jeg samtykker til bruk av elektronisk kommunikasjon:  Ja  Nei

Navn: \_\_\_\_\_

Navn: \_\_\_\_\_

Fødselsnr. (11 siffer): \_\_\_\_\_

Fødselsnr. (11 siffer): \_\_\_\_\_

Adresse: \_\_\_\_\_

Adresse: \_\_\_\_\_

Postnr.: \_\_\_\_\_ Sted: \_\_\_\_\_

Postnr.: \_\_\_\_\_ Sted: \_\_\_\_\_

Tlf.: \_\_\_\_\_ E-post: \_\_\_\_\_

Tlf.: \_\_\_\_\_ E-post: \_\_\_\_\_

Dato.: \_\_\_\_\_ Sign: \_\_\_\_\_

Dato.: \_\_\_\_\_ Sign: \_\_\_\_\_

Kopi av legitimasjon

Kopi av legitimasjon

**aktiv.**  
Tar deg videre