

aktiv.



Prinsegata 10C, 3256 LARVIK

**Grandkvartalet - Romslig 3 roms
leilighet i 3. etasje med fin utsikt -
2 balkonger - Heis - Garasje**



Eiendomsmegler

Ruth Iren Jacobsen

Mobil 992 57 756

E-post ruth.iren.jacobsen@aktiv.no

Aktiv Eiendomsmegling Larvik

Prinsegata 2C, 3251 Larvik. TLF. 33 13 85 00

Nøkkelinformasjon

Prisant.: Kr 2 270 000,-
Fellesgjeld: Kr 3 720 000,-
Omkostn.: Kr 1 350,-
Total ink omk.: Kr 5 991 350,-
Felleskostn.: Kr 19 978,-
Selger: Tor Steinar Stavsholt

Salgsobjekt: Andelsleilighet
Eierform: Andel
Byggeår: 2023
BRA-i/BRA Total 88/93 kvm
Tomtstr.: 8146 m²
Soverom: 2
Antall rom: 3
Gnr./bnr. Gnr. 3020, bnr. 2001
Andelsnr.: 13
Oppdragsnr.: 1303250010

Grandkvartalet - Romslig 3 roms leilighet i 3. etasje med fin utsikt - 2 balkonger - Heis - Garasje

Leiligheten har en fin beliggenhet i Grandkvartalet, med umiddelbar nærhet til alle sentrumsfunksjoner. Fra leiligheten er det kort avstand til sjøen og flotte turområder og badestrender. I Grandkvartalet er det div. butikker, frisør, cafe og spisesteder. Google for mer info om konseptet "Grand Living".

Leiligheten ligger i 3. etg. og inneh:

Entre, gang, 2 soverom, bod/teknisk rom/garderoberom, bad/wc/ vaskerom, separat gjestetoalett og stue/spisestue med åpen løsning mot kjøkken. Utgang til balkong fra stuen. Det er i tillegg uteplass ved inngangspartiet.

Bod i underetasjen. Parkeringsplass i felles p-kjeller.

Leiligheten har en god nyboligstandard med delikate fargevalg.

Moderne leilighet med fasiliteter som vannbåren varme og balansert ventilasjonsanlegg. Lave oppvarmingskostnader.



Innhold

Nøkkelinformasjon	2
Om eiendommen	4
Tilstandsrapport	35
Egenerklæring	53
Energiattest	56
Nabolagsprofil	65
Budskjema	75

Om eiendommen

Om boligen

Areal

BRA - i: 88 m²

BRA - e: 5 m²

BRA totalt: 93 m²

TBA: 7 m²

Bruksareal fordelt på etasje

Kjeller

BRA-e: 5 m² Bod i kjeller

3. etasje

BRA-i: 88 m² Entré, stue/kjøkken/gang, toalettrom, bad/vaskerom, 2 soverom, teknisk rom

TBA fordelt på etasje

3. etasje

7 m² Balkong utenfor stuen

Takstmannens kommentar til arealoppmåling

3 ETG:

Entre: 3,0

Stue/kjøkken/gang: 50,1

Soverom 1: 7,8

Soverom 2: 11,3

Teknisk rom: 3,5 (s-rom)

Toalettrom: 1,8

Bad/vaskerom: 5,7

KJELLER:

Bod: 4,7 (s-rom og BRA-e)

Tomtetype

Eiet

Tomtestørrelse

8146 m²

Tomtebeskrivelse

Borettslagets tomt er et fellesareal. Fellesarealene i borettslaget er pent opparbeidet og med fin beplantning i plantekasser.

Beliggenhet

Leiligheten har en fin beliggenhet i Grandkvartalet. Det er umiddelbar nærhet til alle sentrumsfunksjoner. Fra leiligheten er det kort avstand til sjøen og flotte turområder og badestrender. God offentlig kommunikasjon med kort vei til både buss-stopp og togstasjon. I Grandkvartalet er det div. butikker, frisør, cafe og spisesteder.

Grandkvartalet har gode kvaliteter i konseptet "Grand Living".

"Grand living" er et fordelskonsept som kan gi deg en enklere hverdag ved at det bl.a. kan bestilles vaktmestertjenester, vaskehjelp og bestilling av måltider via Grand hotell.

Det er også mulig å leie hotellrom til gjester til rabattert pris på Grand Hotel.

For mer informasjon, se: <https://grandkvartalet.no/grand-living>

Adkomst

Direkte fra Grandplassen. Inngangsparti med porttelefon fra etasjen over Ljosland. Innkjøring til p-kjeller fra Romberggata.

Bebyggelsen

Sentrumsområde som består primært leilighets-/gårdsbebyggelse.

Bygningssakkyndig

Contact AS

Type takst

Tilstandsrapport

Byggemåte

Bygget er oppført i betong, trekonstruksjoner og det er stedvis fasadeplater på fasader. Takkonstruksjon og taktekking er ukjent.

Innhold

Leiligheten ligger i 3. etasje og inneholder:

Entre, gang, 2 soverom, bod/teknisk rom/garderoberom, bad/wc/vaskerom, separat gjestetoalett og stue/spisestue med åpen løsning mot kjøkken. Utgang til balkong fra stuen. Det er i tillegg uteplass ved inngangspartiet.

Lagringsbod i underetasjen. Parkeringsplass i felles p-kjeller.

Standard

Leiligheten har en gjennomført god nyboligstandard. På gulvene er det enstavs eikeparkett. På veggene er det slette malte flater. Pen kjøkkeninnredning med

integreerte hvitevarer (platetopp, stekeovn, oppvaskmaskin og kjøøl/frys). Flislagt bad som inneholder servant i innredning, vegghengt wc, opplegg til vaskemaskin, dusj med innfellbare dusjvegger. Eget gjestetoalett med spyletoalett.

Moderne leilighet med fasiliteter som balansert ventilasjonsanlegg og vannbåren varme. Lave oppvarmingskostnader.

Eiendommen er gjennomgått av en bygningskyndig og det er utarbeidet en tilstandsrapport. Denne er vedlagt salgsoppgaven. Nedenfor følger informasjon om forhold som har fått TG 2 og TG 3.

Forhold som har fått TG2:

AVVIK SOM IKKE KREVER UMIDDELBARE TILTAK

Våtrom - 3 Etasje - Bad/vaskerom - Overflater Gulv

Vurdering av avvik:

- Det er påvist avvik i fallforhold til sluk i forhold til krav i forskrift på byggetidspunktet. Det mangler 15 mm membran oppkant v/dør da det ikke er 1:100 fall på gulv utenfor nisje

Konsekvens/tiltak

- Våtrommet fungerer med dette avviket.
- Det må foretas utbedring av fallforhold.

Lage 15 mm membran oppkant v/dør

Kostnadsestimat: Ingen umiddelbar kostnad

Forhold som har fått TG3:

Ingen

Innbo og løsøre

Bransjens liste over løsøre og tilbehør legges til grunn for salget dersom ikke annet fremkommer av salgsoppgaven. Listen følger vedlagt salgsoppgaven. Det er full avtalefrihet om hva som skal følge med bolig og fritidsbolig ved salg. Hvis hvitevarer og/eller annet teknisk utstyr medfølger, gis det ingen garantier i forhold til tilstand, funksjonalitet og levetid på disse.

Hvitevarer

Kun hvitevarer som er spesifikt angitt i salgsoppgaven, følger med. Dette gjelder uavhengig av om hvitevaren(e) eventuelt kan anses som integreerte.

Parkering

Parkeringsplass merket med nr 10 i felles parkeringskjeller. Adkomst til parkeringskjeller fra Romberggata (ved Maja's).

Forsikringsselskap

Tryg Forsikring

Polisenummer

8713984

Diverse

Det er porttelefon til leiligheten. Heis fra p-kjeller og fra inngangsparti opp til leiligheten.

Boligen er i dag leid ut og selger vil ved et salg si opp leiekontrakt med leieboer. Leiekontrakten har 3 måneders oppsigelse.

Energi

Oppvarming

* Vannbåren varme

* Balansert ventilasjon

Energikarakter

C

Energifarge

Grønn

Borettslaget/Økonomi

Tot prisant. ekskl. omk. og f.gjeld

Kr 2 270 000

Info kommunale avgifter

Kommunale avgifter er inkludert i felleskostnadene.

Info formuesverdi

Man har per salgsoppgavedato ikke klart å finne en registrert formuesverdi på eiendommen. Det må påregnes at formuesverdi vil bli satt/innført i forbindelse med eierskifte. Formuesverdien settes da etter de ordinære reglene for formuesfastsettelse av boligeiendom, enten som primærbolig eller sekundærbolig (avhengig av bruken). Skatteetaten beregner en boligverdi (beregnet markedsverdi for bolig) basert på SSBs statistiske opplysninger om omsatte boliger. I beregningen tas det hensyn til boligens beliggenhet, areal, byggeår og type bolig. Formuesverdien er 25 prosent av markedsverdi for primærbolig og 95 prosent for sekundærbolig for inntektsåret 2022 og 100 prosent for inntektsåret 2023. Ytterligere informasjon finnes på skatteetaten.no.

Tilbud lånefinansiering

Aktiv Eiendomsmegling samarbeider med sparebankene i Eika Alliansen om formidling

av finansielle tjenester. Ta gjerne kontakt med megler for formidling av et uforpliktende tilbud om finansiering. Meglerforetaket kan motta provisjon ved formidling av finansielle tjenester.

Boenheten

Felleskostnader inkluderer

Felleskostnadene inkluderer bygningsforsikring, kommunale avgifter, utvendig vedlikehold, trappevaske, avsetning til fremtidig vedlikehold, renter på fellesgjeld, kabel-TV og internett.

I tillegg til felleskostnadene betaler leiligheten et valgfritt beløp åkonto for varmtvann og oppvarming. Nåværende eier har betalt kr. 300,- pr. mnd. for varmtvann og kr. 700,- pr. mnd for oppvarming. Dette avregnes mot faktisk forbruk en gang pr. år. Man betaler kr 100,- pr mnd for andel kostnader for p-kjeller.

Felleskostnader pr. mnd

Kr 19 978

Felleskostnader etter avdragsfri periode

Ut i fra dagens lånebetingelser vil neste avdrag som forfaller til betaling 30.03.2044 utgjøre ca kr 4 376,- per måned for denne boligen

Andel Fellesgjeld

Kr 3 720 000

Andel fellesgjeld år

2025

Fellesgjeld pr. dato

16.01.2025

Kommentar fellesgjeld

Spesifikasjon av lån:

Lånummer: 16368162632, DNB BANK ASA, lån borettslag

Annuitetslån, 4 terminer per år.

Rentesats per 04.09.2025: 5.25% pa.

Antall terminer til innfrielse: 193

Saldo per 04.09.2025: 102 738 000

Andel av saldo: 3 720 000

Første termin: 30.12.2023Neste avdrag: 30.03.2044 (siste termin 30.09.2073)

Ut i fra dagens lånebetingelser vil neste avdrag som forfaller til betaling 30.03.2044 utgjøre ca kr 4 376,00 per måned for denne boligen

Borettslaget har avtale om IN (individuell nedbetaling av fellesgjeld). Nedbetaling kan gjøres to ganger i året, hhv i juni og desember. Gi beskjed til Labo innen 1.juni / 1.desember. Ved fastrente vil det ikke være anledning til å nedbetale individuelt. Har borettslaget flere lån kan det være at ikke alle lånene er omfattet av IN-avtalen. Ta kontakt med LABO for nærmere informasjon.

Andel fellesformue

Kr 11 928

Andel fellesformue dato

16.01.2025

Borettslaget

Borettslagsnavn

Prinsegata 10 Borettslag

Organisasjonsnummer

929811151

Andelsnummer

13

Sikringsordning fellesgjeld

Borettslaget er med i en sikringsordning mot tap av felleskostnader. Tilbyder er Skadeforsikringsselskapet Borettslagenes Sikringsordning AS. Borettslag som har tegnet forsikring kan si opp avtalen innen 1. desember med virkning fra kommende årsskifte. Etter borettslagslovens bestemmelser skal vedtak om oppsigelse av forsikringen gjøres av borettslagets generalforsamling. Forsikringsselskapet kan til enhver tid si opp en avtale med forsikringstaker dersom forsikrede ikke oppfyller de krav som er lagt til grunn ved første gangs forsikring. For øvrig gjelder forsikringsavtalelovens regler.

Forkjøpsrett

Ifølge borettslagets vedtekter, er det ikke forkjøpsrett på lagets andeler.

Regnskap/budsjett

Vi oppfordrer alle til å sette seg inn i regnskap, budsjett og årsberetning. Dokumentene vil være tilgjengelig hos meglerforetaket. Det gjøres oppmerksom på at fellesgjeld og felleskostnader kan variere over tid som følge av beslutninger foretatt av styret/ årsmøtet/generalforsamling.

Styregodkjennelse

Andelseier(e) kan kun eie en andel i borettslaget. Kun fysiske personer kan eie andelen. Kjøper skal godkjennes av borettslagets styre for at ervervet skal bli gyldig. Styregodkjennelse kan ikke nektes uten saklig grunn. Kjøper er forpliktet til å gjennomføre handelen uavhengig av om kjøper på overtakelsestidspunktet er godkjent av borettslaget som ny andelseier. Risikoen for å bli godkjent som ny andelseier påhviler kjøper. Dersom kjøper på overtakelsestidspunktet ikke er godkjent som ny andelseier, har kjøper dog ikke rett til å ta eiendommen i bruk, jf. borettslagslovens § 4-5 (2). Kjøper kan gå til søksmål mot borettslaget dersom kjøper mener manglende godkjennelse ikke er saklig begrunnet.

Dersom borettslaget er tilknyttet et boligbyggelag, er det ofte et krav fra boligbyggelagets side at kjøper må melde seg inn i boligbyggelaget før kjøper kan bli godkjent som ny andelseier i det aktuelle borettslaget. Det gjøres oppmerksom på at det vil kunne påløpe et innmeldingsgebyr til boligbyggelaget, og de fleste boligbyggelagene krever at innmeldingsavgiften skal være innbetalt før godkjenningen blir gitt. Innmeldingsgebyret faktureres kjøper direkte.

Vedtekter/husordensregler

Vi oppfordrer alle til å sette seg inn i gjeldende vedtekter. Dokumentet følger vedlagt i salgsoppgaven.

Dyrehold

Fra borettslagets vedtekter § 4-1 femte ledd:

Styret kan fastsette vanlige ordensregler for eiendommen. Selv om det er vedtatt forbud mot dyrehold, kan styret samtykke i at brukeren av boligen holder dyr dersom gode grunner taler for det, og dyreholdet ikke er til ulempe for de andre brukerne av eiendommen.

Forretningsfører

Forretningsfører

Larvik Boligbyggelag;

Offentlige forhold

Eiendommens betegnelse

Gårdsnummer 3020, bruksnummer 2001 i Larvik kommune. Andelsnr. 13 i Prinsegata 10 Borettslag med orgnr. 929811151

Tinglyste heftelser og rettigheter

På eiendommen er det tinglyst følgende heftelser og rettigheter som følger eiendommens matrikkel ved overskjøting til ny hjemmelshaver:

3909/3020/2001:

06.04.1915 - Dokumentnr: 900025 - Opprettelse av matrikkelenheten
OPPRETTELSE - FRADELTA FRA UKJENT HOVEDBRUK.

27.03.1963 - Dokumentnr: 990026 - Sammenslått med denne matrikkelenhet:
Gnr 3020 bnr 2002

20.05.2008 - Dokumentnr: 402954 - Grensejustering
Gjelder denne registerenheten med flere

22.12.2008 - Dokumentnr: 1026603 - Sammenslåing
Sammenslått med denne matrikkelenhet:
Knr:0709 Gnr:3020 Bnr:1743
Sammenslått med denne matrikkelenhet:
Knr:0709 Gnr:3020 Bnr:1999
Sammenslått med denne matrikkelenhet:
Knr:0709 Gnr:3020 Bnr:2000
Sammenslått med denne matrikkelenhet:
Knr:0709 Gnr:3020 Bnr:2691

22.04.2009 - Dokumentnr: 280296 - Sammenslåing
Sammenslått med denne matrikkelenhet:
Knr:0709 Gnr:3020 Bnr:1588
Sammenslått med denne matrikkelenhet:
Knr:0709 Gnr:3020 Bnr:1590
Sammenslått med denne matrikkelenhet:
Knr:0709 Gnr:3020 Bnr:1592
Sammenslått med denne matrikkelenhet:
Knr:0709 Gnr:3020 Bnr:1594
Sammenslått med denne matrikkelenhet:
Knr:0709 Gnr:3020 Bnr:1598
Sammenslått med denne matrikkelenhet:
Knr:0709 Gnr:3020 Bnr:1668

22.06.2009 - Dokumentnr: 446288 - Grensejustering
Regulering av areal i forbindelse med veggrunn/jernbanegrund
Gjelder denne registerenheten med flere

01.01.2018 - Dokumentnr: 263689 - Omnummerering ved kommuneendring
Tidligere: Knr:0709 Gnr:3020 Bnr:2001

01.01.2020 - Dokumentnr: 1508808 - Omnummerering ved kommuneendring
Tidligere: Knr:0712 Gnr:3020 Bnr:2001

12.10.2020 - Dokumentnr: 3159577 - Sammenslåing
Sammenslått med denne matrikkelenhet:
Kr:3805 Gnr:3020 Bnr:1670

16.03.2022 - Dokumentnr: 295215 - Seksjonering

1.01.2024 - Dokumentnr: 776775 - Omnummerering ved kommuneendring
Tidligere: Knr:3805 Gnr:3020 Bnr:2001
Gjelder denne registerenheten med flere

Ferdigattest/brukstillatelse

Det foreligger ferdigattest datert 06.03.24

Ferdigattest/brukstillatelse datert

06.03.2024.

Vei, vann og avløp

Eiendommen er tilknyttet offentlig vann via private stikk- og fellesledninger.
Eiendommen er tilknyttet offentlig avløpsnett via private stikk- og fellesledninger.
Adkomst skjer via offentlig vei.

Regulerings- og arealplaner

Kommuneplaner

Besøk kommunens hjemmeside for mer informasjon.

Id 201811

Navn Kommunedelplan for Larvik by 2021-2033 med sentrumsstrategi

Plantype Kommunedelplan

Status Endelig vedtatt arealplan

Ikrafttredelse 06.10.2021

Bestemmelser -

Delarealer Delareal 1 080 m

Arealbruk Veg,Nåværende

Delareal 11 078 m

BestemmelseOmrådenavnSentrumssone

KPBestemmelseHjemmel byggegrenser, utbyggingsvolum og funksjonskrav

Delareal 11 078 m

KPHensynsonenavnH910_1

KPDetaljering Reguleringsplan skal fortsatt gjelde

Delareal 1 701 m

KPAngittHensyn Hensyn grønnstruktur

KPHensynsonenavnH540_1

Delareal 2 543 m

KPHensynsonenavnH120_1

KPSikring Område for grunnvannsforsyning

Delareal 9 998 m

Arealbruk Kombinert bebyggelse og anleggsformål, Nåværende

Delareal 4 m

Bestemmelse Områdenavn BEV_3 Storgata, Steinane og Bøkkerfjellet

KP Bestemmelse Hjemmel hensyn bevaring bygning og annet kulturmiljø

Reguleringsplaner

Besøk kommunens hjemmeside for mer informasjon.

Id 201305

Navn Grandkvartalet

Plantype Detaljregulering

Status Endelig vedtatt arealplan

Ikrafttredelse 14.12.2016

Bestemmelser -

Delarealer Delareal 1 815 m

Formål Kombinert bebyggelse og anleggsformål

Feltnavn KB4

Delareal 36 m

Formål Annen veggrunn - grøntareal

Delareal 2 m

Formål Fortau

Feltnavn Ft2

Delareal 1 089 m

Formål Kombinert bebyggelse og anleggsformål

Feltnavn KB2

Delareal 3 m

RPHensynsonenavn H140_

RPSikring Frisikt

Delareal 1 247 m

Formål Kombinert bebyggelse og anleggsformål

Feltnavn KB3

Delareal 157 m

Formål Annen veggrunn - tekniske anlegg

Delareal 5 847 m

Formål Kombinert bebyggelse og anleggsformål

Feltnavn KB1

Delareal 736 m

Formål Torg

Feltnavn ST

Delareal 6 m

Formål Fortau

Feltnavn Ft3

Delareal 12 m

Formål Fortau

Feltnavn Ft4
Delareal 57 m
Formål Kjøreveg
Feltnavn Kv2
Delareal 25 m
Formål Kjøreveg
Feltnavn Kv3
Delareal 45 m
Formål Fortau
Feltnavn Ft1

Ingen reguleringsplaner under arbeid innenfor 100 meter fra eiendommen.

Adgang til utleie

Med godkjenning fra styret er utleie tillatt for inntil 3 år, dersom andelseier selv eller person nevnt i Borettslagsloven § 5-6 (1) nr. 3 har bebodd eiendommen i minst ett av de to siste årene.

Legalpant

Borettslaget har legalpant i andelen for opptil 2 G (folketrygdens grunnbeløp). Pantet dekker borettslagets krav på felleskostnader samt andre krav borettslaget måtte få mot andelseieren. Kommunen har legalpant i eiendommen for forfalte krav på eiendomsskatt og kommunale avgifter/gebyrer.

Kommentar bo- og driveplikt

Det er ikke bo- og driveplikt på eiendommen.

Kommentar konsesjon

Erverv av eiendommen er konsesjonsfritt.

Kontraktsgrunnlag

Salgs- og betalingsvilkår

Eiendommen skal overleveres til kjøper i tråd med det som er avtalt. Det er viktig at kjøper setter seg grundig inn i alle salgsdokumentene, herunder salgsoppgave, tilstandsrapport og selgers egenerklæring. Kjøper anses kjent med forhold som er tydelig beskrevet i salgsdokumentene. Forhold som er beskrevet i salgsdokumentene kan ikke påberopes som mangler. Dette gjelder uavhengig av om kjøper har lest dokumentene. Alle interessenter oppfordres til å undersøke eiendommen nøye, gjerne sammen med fagkyndig, før bud inngis. Kjøper som velger å kjøpe usett, kan som hovedregel ikke gjøre gjeldende som mangel noe kjøper burde blitt kjent med ved undersøkelse av eiendommen, eller som er tydelig beskrevet i salgsdokumentene. Hvis noe trenger avklaring, anbefaler vi at kjøper rådfører seg med eiendomsmegler eller en fagkyndig før det legges inn bud.

Kjøper har krav på at eiendommen er i henhold til avtalen. Hvis det ikke er avtalt noe særskilt, kan eiendommen ha en mangel dersom den ikke er slik kjøper må kunne forvente ut ifra blant annet boligens alder, type og synlige tilstand. Det samme gjelder hvis det er holdt tilbake eller gitt uriktige opplysninger om eiendommen som ikke er rettet i tide på en tydelig måte, og man må gå ut fra at opplysningen har virket inn på avtalen. En bolig som har blitt brukt i en viss tid, har vanligvis blitt utsatt for slitasje, og skader kan ha oppstått. Slik bruksslitasje må kjøper regne med, og det kan avdekkes enkelte forhold etter overtakelse som gjør utbedringer nødvendig. Normal slitasje og skader som trenger utbedring, er innenfor hva kjøper må forvente, og vil ikke utgjøre en mangel.

Boligen kan også ha en mangel hvis opplyst areal avviker fra faktisk størrelse. Avviket må være minst 2 prosent, og minst 1 kvadratmeter. Det er likevel ikke en mangel dersom selger godtgjør at kjøperen ikke la vekt på opplysningen, jf. avhendingsloven § 3-3 (2).

Ved beregning av et eventuelt prisavslag eller erstatning, må kjøper selv dekke tap/kostnader opp til et beløp på kr 10 000 (egenandel). Egenandel kommer først på tale når det er konstatert mangel ved eiendommen.

Hvis kjøper ikke er forbruker, selges eiendommen "som den er", og selgers ansvar er da begrenset, jf. avhl. § 3-9, første ledd 2. pkt. Avhl. § 3-3 (2) fravikes, og hvorvidt et innendørs arealavvik karakteriseres som en mangel vurderes etter avhl. § 3-8. Informasjon om kjøpers undersøkelsesplikt, herunder oppfordringen om å undersøke eiendommen nøye, gjelder også for kjøpere som ikke anses som forbrukere. Med forbrukerkjøp menes kjøp av eiendom når kjøperen er en fysisk person som ikke hovedsakelig handler som ledd i næringsvirksomhet.

Overtakelse

Overtakelse etter nærmere avtale med selger.

Dersom annet ikke avtales, sendes skjøte/hjemmelsdokument for tinglysning i etterkant av overtakelse.

Budgivning

Budgivning i forbrukerforhold

Budgivere oppfordres til å legge inn bud elektronisk. Dette gjøres på eiendommens hjemmeside på aktiv.no, ved å bruke «Gi bud»-knappen. Ved elektronisk budgivning, samtykker budgiver til elektronisk kommunikasjon. Eiendomsmegler skal legge til rette for en forsvarlig avvikling av budrunden og kan ikke videreformidle bud med en kortere akseptfrist enn kl. 12.00 første virkedag etter siste annonserte visning. Etter klokken 11:30 anbefaler vi akseptfrist på minimum 30 minutter. Bud bør legges inn i god tid før konkurrerende buds akseptfrist utløper. For øvrig henvises til forbrukerinformasjon om budgivning i salgsoppgaven. Oppdragsgiver er oppfordret til å ikke ta imot bud direkte

fra budgiver, men å henvise budgiver videre til megler. Som kjøper vil du få forelagt kopi av budjournal. Alle bud vil bli gjort kjent for kjøper og selger i handelen. Øvrige budgivere kan be om å få en kopi av budjournal i anonymisert form.

Budgivning utenfor forbrukerforhold

Budgivere oppfordres til å legge inn bud elektronisk. Dette gjøres på eiendommens hjemmeside på aktiv.no, ved å bruke «Gi bud»-knappen. Ved elektronisk budgivning, samtykker budgiver til elektronisk kommunikasjon. Det anbefales at hvert bud har en akseptfrist som muliggjør en forsvarlig avvikling av budrunden. Vi anbefaler minimum 30 minutter akseptfrist. Oppdragsgiver er oppfordret til å ikke ta imot bud direkte fra budgiver, men å henvise budgiver videre til megler.

Opplysningene i salgsoppgaven er godkjent av selger. Alle interessenter oppfordres imidlertid til grundig besiktigelse av eiendommen, gjerne sammen med fagmann før bud inngis.

Omkostninger kjøpers beskrivelse

2 270 000 (Prisantydning)

3 720 000 (Andel av fellesgjeld)

5 990 000 (Pris inkl. fellesgjeld)

Omkostninger

260 (Panteattest kjøper)

545 (Tinglysningsgebyr hjemmelsoverføring)

545 (Tinglysningsgebyr pantedokument)

7 900 (Boligkjøperforsikring – fem års varighet (valgfritt))

2 800 (Boligkjøperforsikring Help Pluss - ett års varighet (valgfritt))

1 350 (Omkostninger totalt)

9 250 (med Boligkjøperforsikring - fem års varighet)

12 050 (med Boligkjøperforsikring inkludert ett år med Help Pluss)

5 991 350 (Totalpris. inkl. omkostninger)

5 999 250 (Totalpris. inkl. omkostninger (med Boligkjøperforsikring - fem års varighet))

6 002 050 (Totalpris. inkl. omkostninger (med Boligkjøperforsikring inkludert ett år med Help Pluss))

Regnestykket forutsetter at det kun tinglyses ett pantedokument og at eiendommen selges til prisantydning. Det tas forbehold om endringer i offentlige avgifter/gebyrer.

Omkostninger kjøpers beløp

Kr 1 350

Betalingsbetingelser

Med mindre annet er avtalt forutsettes det at kjøpesum inkludert omkostninger er innbetalt og disponibelt på meglerforetakets klientkonto innen overtakelse. Kjøpesummen skal innbetales fra norsk finansinstitusjon og/eller fra kjøpers egen konto i norsk finansinstitusjon.

Hvitvaskingsreglene

Megler har plikt til å gjennomføre kundetiltak. Hvis kjøper ikke bidrar til at megler får gjennomført kundetiltak og dette fører til at transaksjonen ikke kan gjennomføres eller blir forsinket, misligholder kjøper avtalen. Etter 30 dager er misligholdet vesentlig. Dette gir selger rett til å heve og gjennomføre deknings salg for kjøpers regning.

Personopplysningsloven

Personopplysninger blir behandlet i samsvar med personopplysningsloven.

Boligselgerforsikring

Selger har tegnet boligselgerforsikring som dekker selgers ansvar etter avhendingsloven begrenset oppad til MNOK 14. I den forbindelse har selger utarbeidet en egenerklæring som kjøper bør gjøre seg kjent med før budgivning.

Boligkjøperforsikring

Vedlagt i salgsoppgaven følger informasjon om Boligkjøperforsikring og Boligkjøperforsikring Pluss fra HELP Forsikring AS. Boligkjøperforsikring er en rettshjelpsforsikring som gir trygghet og profesjonell juridisk hjelp dersom det oppdages uventede feil eller mangler ved boligen de neste fem årene. Boligkjøperforsikring Pluss har samme dekning som boligkjøperforsikring, med tillegg av fullverdig advokathjelp på viktige rettsområder i privatlivet. Boligkjøperforsikring Pluss betales årlig. Les mer om begge forsikringene i vedlagte materiell eller på help.no. Det gjøres oppmerksom på at boligkjøperforsikring kun kan tegnes av forbruker. Meglerforetaket mottar kr 4 200/4 600/5 000 i kostnadsgodtgjørelse, avhengig av boligtype, samt et tillegg på kr 1 000 ved salg av Boligkjøperforsikring Pluss.

Meglervederlag

Det er avtalt fastpris stor kr 59 000,- for gjennomføring av salgsoppdraget. I tillegg er det avtalt at oppdragsgiver skal dekke tilretteleggingsgebyr kr 5 000,- markedspakke kr 15 500,- søk i eiendomsregister/elektronisk signering kr 1 500,- og visninger kr 2 300,- pr stk. Meglerforetaket har krav på å få dekket avtalte utlegg i henhold til oppdragsavtale totalt kr 22 213,-. Utleggene omfatter eierskiftegebyr kr 6 385,- urådighet kr 545,- fotograf kr 4 250,- kommunale opplysninger kr 1 550,- oppgjørshonorar kr 4 875,- opplysninger fra forretningsfører kr 4 608,- Dersom handel

ikke kommer i stand eller oppdraget sies opp, har megler krav på å få dekket vederlag stort kr 1 875,- per time for utført arbeid, oppad begrenset til kr 10 000,-, samt øvrige avtalte vederlag og utlegg. Alle beløp er inkl. mva.

Ansvarlig megler

Ruth Iren Jacobsen
Eiendomsmegler
ruth.iren.jacobsen@aktiv.no
Tlf: 992 57 756

Ansvarlig megler bistås av

Ruth Iren Jacobsen
Eiendomsmegler
ruth.iren.jacobsen@aktiv.no
Tlf: 992 57 756

Oppdragstaker

Larvikmeglern AS, organisasjonsnummer 879155622
Prinsegata 2C, 3256 Larvik

Salgsoppgavedato

04.09.2025







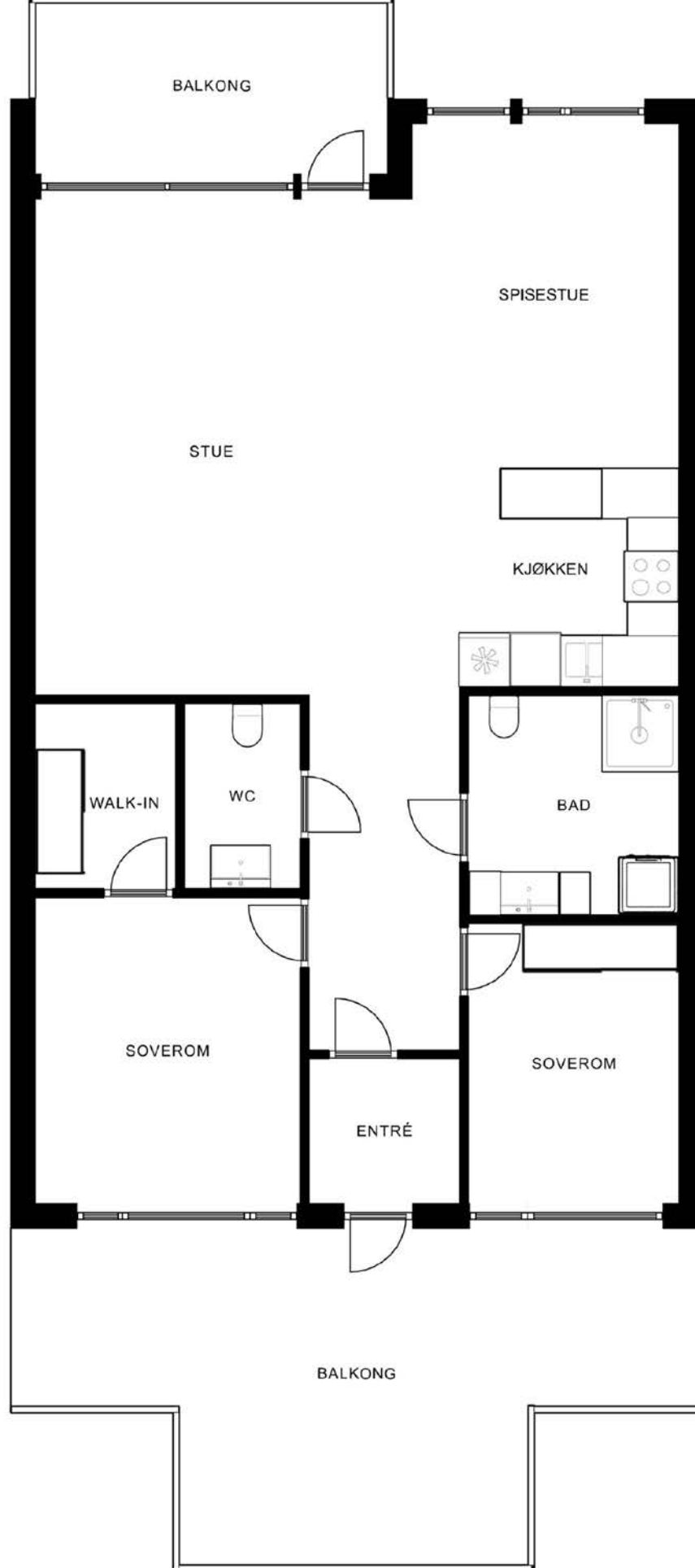



Stor lys stue/spisestue. Bildet er digitalt stylet.



Stuen har åpen løsning mot kjøkken. Bildet er digitalt stylet.

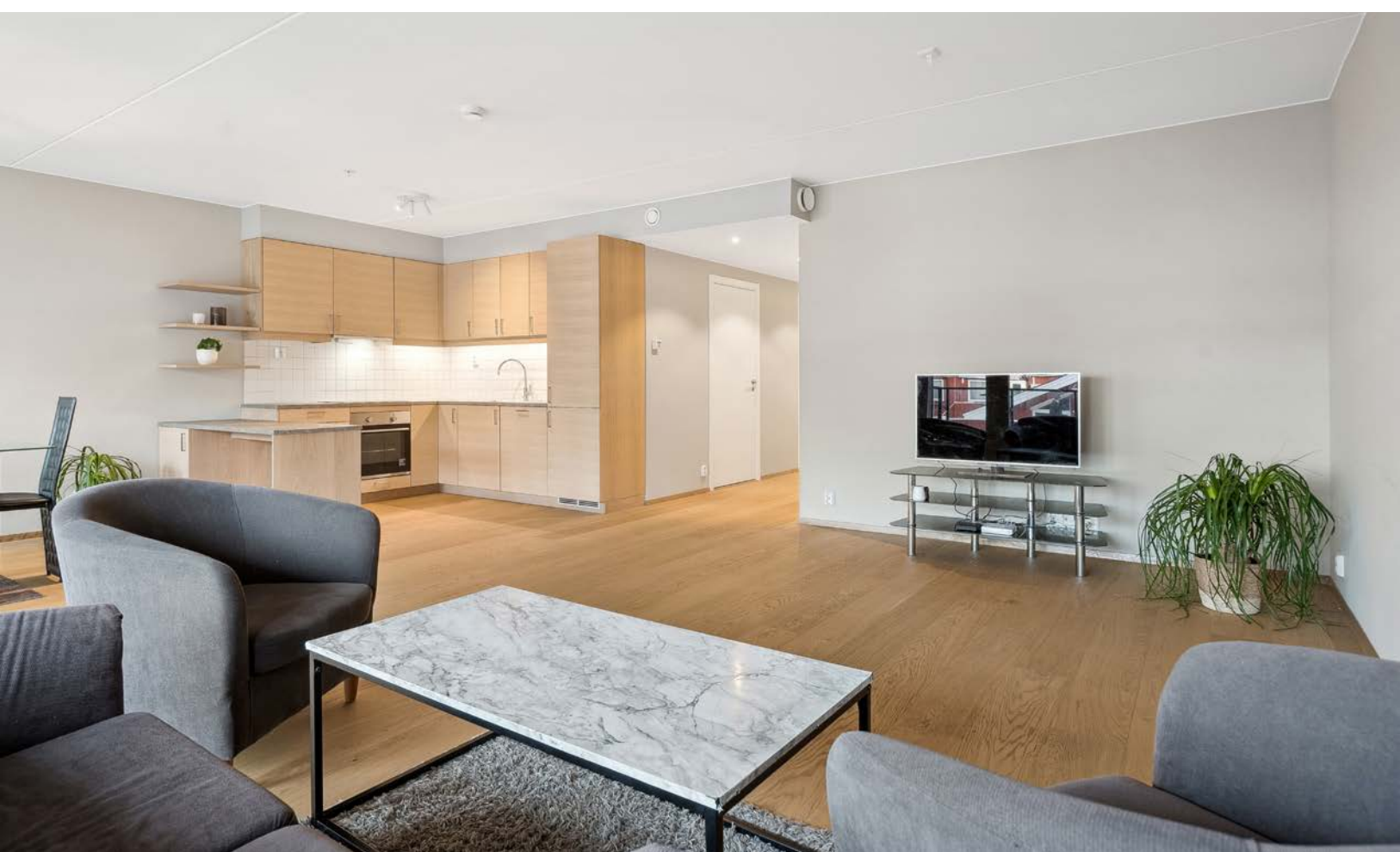













Romslig hovedsoverom. Det er montert plissegardiner på vinduene. Bildet er digitalt stylet.



Fra hovedsoverommet er det fint utsyn



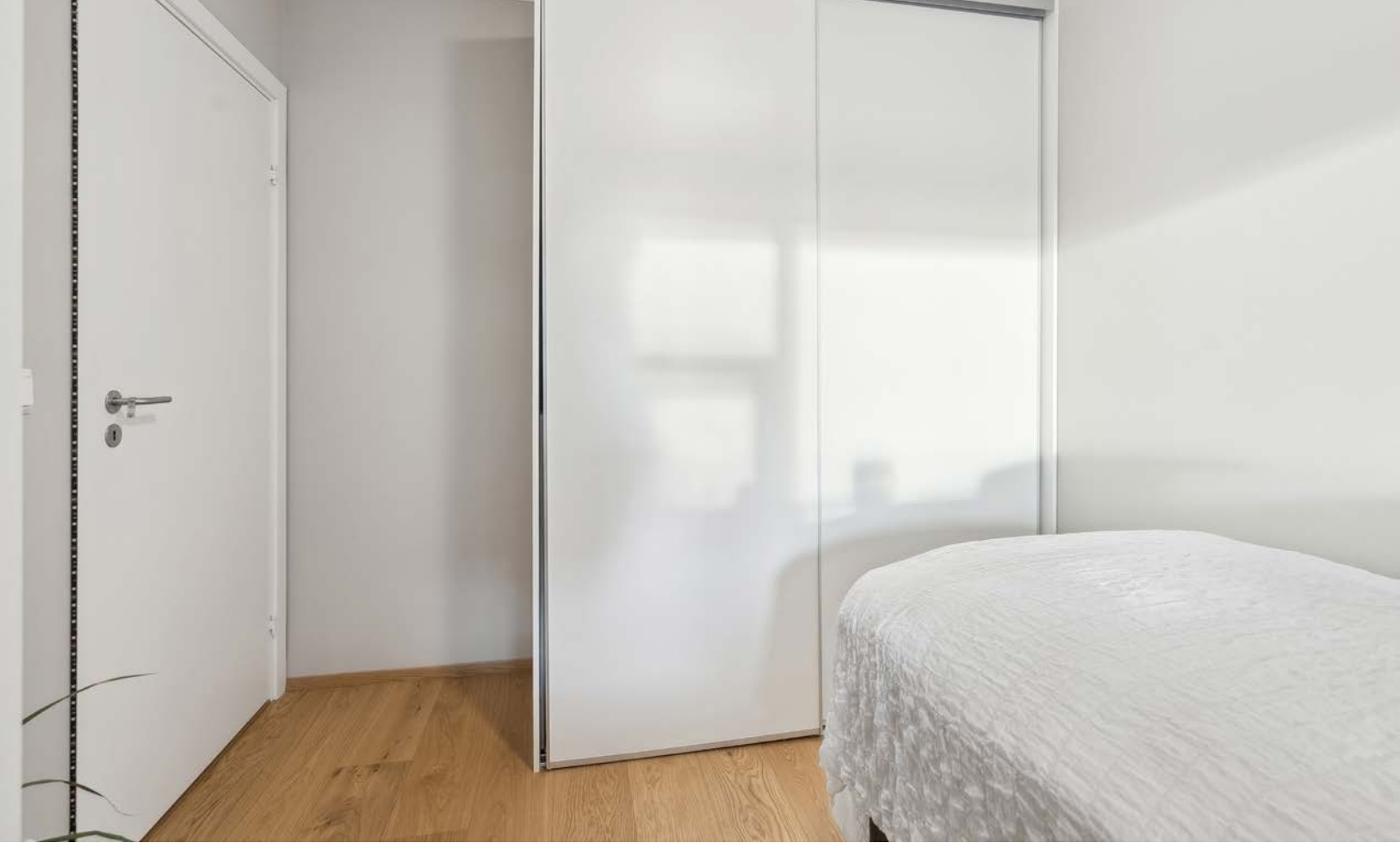



Vedlegg

Tilstandsrapport

 Boligbygg med flere boenheter

 Prinsegata 10 C, 3256 LARVIK

 LARVIK kommune

 gnr. 3020, bnr. 2001

 Andelsnummer 13

Sum areal alle bygg: BRA: 93 m² BRA-i: 88 m²

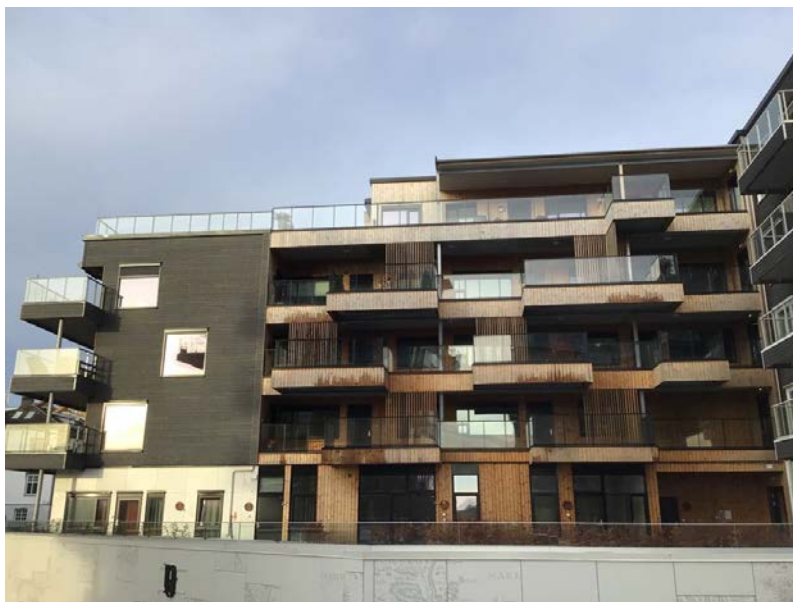

Befaringsdato: 16.01.2025

Rapportdato: 22.01.2025

Oppdragsnr.: 19959-2119

Referansenummer: SW9218

Autorisert foretak: Contact AS

Sertifisert Takstingeniør: Petter Christiansen

Vår ref:



CONTACT
KONSULENT & TAKSERINGSJENESTER



Rapporten kan brukes i inntil ett år etter befaringsdatoen, og kan ikke gjenbrukes ved flere boligsalg i denne perioden. For eiendomsoverdragelser fra 1.1.2024, må selger sørge for at areal i rapporten er oppdatert og følger ny bransjestandard for areal. Skjer det endringer, oppstår skader også videre på boligen, bør du som selger be om oppdatert rapport.

Norsk takst

Norsk takst er bransjeorganisasjonen for landets bygningssakkyndige og takstforetak, med om lag 1400 sertifiserte medlemmer fordelt på omtrent 1000 bedrifter. I boligomsetningen regnes takstrapportene som et helt avgjørende element i den informasjonen som gjøres tilgjengelig for kjøper. Årlig leverer medlemmene rundt 120.000 slike takster. Det gir unik oversikt over norske boliger, og bidrar til at alle oppdrag kan utføres med utgangspunkt i erfaringsbasert kvalitet.



Det stilles høye krav til utdanning, sertifisering og yrkesetikk. Norsk takst er opptatt av at boligomsetningen skal være trygg, og legger vekt på å opptre uavhengig av andre bransjeaktører. Bygningssakkyndige fakturerer sine tjenester uten hensyn til hvilken pris som oppnås, og skal heller ikke på annen måte ha noen egeninteresse knyttet til handelen.

Uavhengighet og god fagkunnskap har over tid bygget troverdighet og tillit. Både selger og kjøper skal kunne stole på bygningssakkyndiges vurderinger. For tilfeller der det likevel skulle oppstå misnøye med utført arbeid, har vi sammen med Forbrukerrådet etablert en klagenemnd.

Norsk takst har en sentral rolle i utviklingen av norske standarder, regler og profesjonsprinsipper, og representerer bransjen i alle relevante internasjonale fora. Dette sikrer at norske bygningssakkyndige tidlig kan tilpasse seg krav og bransjetrender fra utlandet, samtidig som takseringsfaget får en norsk stemme på verdensbasis. Organisasjonen bidrar i næringspolitisk sammenheng, og har vært en pådriver for å sikre at lover og regler gir trygghet for forbrukerne i boligomsetningen.

CONTACT AS

Contact AS er et firma som driver med konsulent og takseringstjenester. Firmaet har kontoradresse i Larvik. Viktige faktorer for firmaet er kvalitet, kundetilfredshet, tilgjengelighet og korte respons- og leveringstider. Contact AS ble etablert i 2013 og har god erfaring og kunnskap innenfor bransjen. Firmaet er tilknyttet Norsk Takst og benytter derfor skjematurer og forsikringsordning som Norsk Takst tilbyr sine medlemmer. Firmaet har samarbeid med andre aktører og entreprenører i byggebransjen dersom dette er av ønske. Vi kan utføre det meste innenfor konsulent og takseringstjenester. Dette kan sees på firmaet sin hjemmeside www.contact.no

Rapportansvarlig

Petter Christiansen

petter@contact.no

414 91 855



Dette trenger du å vite om tilstandsrapporten



Hva er en tilstandsrapport?

En tilstandsrapport beskriver synlige skader/avvik eller tegn på skader/avvik på boligen. Rapporten fremhever vanligvis ikke positive egenskaper ved boligen.



Hva vurderer en bygningsakkyndig?

Den bygningsakkyndige vurderer boligen ut fra hva man kan forvente av en bygning av samme alder og type. Vurderingen gjøres som regel mot hvordan det var vanlig å bygge og regler som gjaldt da boligen ble oppført (søknadstidspunktet). Forhold som er vanlige for bygningens alder, slik som slitasje etter normal bruk regnes ikke som avvik.



Hva inneholder tilstandsrapporten?

Den bygningsakkyndige undersøker rom og bygningsdeler slik det kommer frem av [Forskrift til avhendingsloven](#). Tilstandsrapporten inneholder bare avvik som den bygningsakkyndige kan se eller kontrollere med enkle hjelpemidler. Det gjøres ikke nærmere undersøkelser slik som åpning av vegger eller andre bygningsdeler. I vegg mot våtrom og rom under terreng kan det borres et hull for å gjøre enkle undersøkelser slik som fuktøk.

Når du kjøper en brukt bolig

Når du kjøper en brukt bolig, er det viktig å være oppmerksom på at dette ikke kan sammenlignes med å kjøpe en ny bolig. Måten boligen ble bygget på kan være annerledes enn i dag. Bygninger svekkes over tid, og utsettes for slitasje blant annet på grunn av bruk og vær og vind. Mange boliger fornyes helt eller delvis, noen i flere omganger, eller det oppføres tilbygg. Særlig for boliger som er pusset opp eller endret, er det viktig å merke seg at fornyelse av overflater ikke nødvendigvis betyr at bygningsdeler under er forbedret.

Vurdering mot byggeår

Den bygningsakkyndige vil vurdere boligen mot hvordan det var vanlig å bygge og regler som gjaldt da bygningen ble oppført (søknadstidspunktet). Den bygningsakkyndige ser etter avvik som har betydning for og som reduserer boligens funksjon og verdi, og som kommer frem av Forskrift til avhendingslova. Noen rom og bygningsdeler slik som bad og vaskerom, og forhold som gjelder sikkerhet mot brann, rekkverk og trapper osv., vil den bygningsakkyndige vurdere mot dagens regelverk. Etter dagens regelverk vil disse kunne få en tilstandsgrad 2 eller 3 uten at det nødvendigvis er krav om at avviket må utbedres.

Tilstandsrapporten beskriver ikke hele boligen

BYGNINGSSAKKYNDIGE SER FOR EKSEMPEL IKKE PÅ

- vanlig slitasje og normal vedlikeholdstilstand
- bagatellmessige forhold som ikke påvirker bygningens bruk eller verdi vesentlig
- etasjeskillere
- tilleggsbygg slik som garasje, bod, anneks, naust også videre
- utvendige trapper
- støttemurer
- skjulte installasjoner
- installasjoner utenfor bygningen
- full funksjonstesting av el- og VVS-installasjoner
- geologiske forhold og bygningens plassering på grunnen
- bygningens planløsning
- bygningens innredning
- løspore slik som hvitevarer
- utendørs svømmebasseng og pumpeanlegg
- bygningens estetikk og arkitektur
- bygningens lovlighet (bortsett fra bruksendringer, brannceller og forhold som åpenbart kan påvirke helse, miljø og sikkerhet)
- fellesarealer (med mindre boligeier har vedlikeholdsplikt for fellesarealer og dette er kjent for bygningsakkyndig, eller fellesarealet har en særlig tilknytning til boligen).

© iVerdi 2023 © Norsk takst 2023

Malen til denne rapporten, inkludert standardtekstene fra Norsk takst, er vernet etter åndsverkloven og kan kun benyttes av medlemsforetakene i Norsk takst og av takstingeniører som er sertifisert i slikt foretak, samt av kunder hos iVerdi og studenter hos NEAK. For andre aktører er eksemplarframstilling av malen og standardtekster, som utskrift og annen kopiering til bruk som grunnlag for tilsvarende rapporter, bare tillatt når det er hjemlet i lov (kopiering til privat bruk, sitat o.l.) eller avtale med Norsk Takst ([Forside](#)) eller iVerdi ([Hjem-iVerdi](#)).

Utnyttelse i strid med lov eller avtale kan medføre erstatnings- og straffeansvar.

Dette trenger du å vite om tilstandsrapporten

Tilstanden vurderes med ulike tilstandsgrader

Tilstanden gir uttrykk for en gitt forventet tilstand, blant annet vurdert ut fra alder og normal bruk. Ved Tilstandsgrad 0 (TG0) og Tilstandsgrad 1 (TG1) gir den bygningsakkyndige normalt ingen begrunnelse for valg av tilstandsgrad. Grunnen er at bygningen eller bygningsdelen da bare har normal slitasje. Ved skjulte konstruksjoner kan alder alene avgjøre tilstandsgrad. Når bygningsakkyndige anbefaler tiltak, for eksempel utbedringer, må brukeren av rapporten vurdere om tiltakene er nødvendige og lønnsomme.

Når den bygningsakkyndige velger tilstandsgrad, baseres vurderingen på faste kriterier som følger av gjeldende bransjestandard for Teknisk tilstandsanalyse ved omsetning av bolig og Forskrift til avhendingslova.



TILSTANDSGRAD 0, TG0: INGEN AVVIK

Bygningsdelen skal være tilnærmet ny, ikke vise tegn på slitasje og det skal være lagt frem dokumentasjon på faglig god utførelse. Det er ingen merknader til delen.



TILSTANDSGRAD 1, TG1: MINDRE AVVIK

Bygningsdelen skal bare ha normal slitasje, og strakstiltak skal ikke anses som nødvendig. Graden kan også brukes når delen er ny, men der dokumentasjon på faglig god utførelse mangler.



TILSTANDSGRAD 2, TG2: VESENTLIGE AVVIK OG MINDRE AVVIK SOM ETTER NS 3600 GIR TG 2

Bygningsdelen skal enten ha feil utførelse, en skade eller symptomer på skade, sterk slitasje eller nedsatt funksjon. Graden gis når bygningsdelen trenger vedlikehold eller tiltak i nær fremtid. Graden skal også brukes når delen er gammel og det er grunn til å varsle om faren for skader på grunn av alderen, eller når det er grunn til å overvåke delen spesielt på grunn av fare for større skader eller følgeskader.

Ved avvik som ikke krever umiddelbare tiltak (ingen umiddelbar kostnad) så blir TG2 markert med en lysere farge.



TILSTANDSGRAD 3, TG3: STORE ELLER ALVORLIGE AVVIK

Denne tilstandsgraden brukes ved kraftige tegn på forhold som man må regne med trenger utbedring straks eller innen kort tid. Det er påvist funksjonssvikt eller sammenbrudd.



IKKE UNDERSØKT/IKKE TILGJENGELIG FOR UNDERSØKELSE

Det kan være avvik/skader som ikke er avdekket.

Hva er et anslag på utbedringskostnad?

Hva det vil koste å utbedre rom eller bygningsdeler, er et forsiktig anslag basert på nåværende kvalitet, registrert avvik og angitte tiltak i rapporten. Anslaget er gitt på generelt grunnlag og må ikke forveksles med et pristilbud fra en håndverker. Det kan foreligge avvik og tiltak som ikke kommer frem av rapporten. Utbedringskostnad avhenger blant annet av personlige valg av og markedspris på materialer og tjenesteyter.

I rapporten skal det settes anslag for utbedringskostnad for TG3, og slikt anslag kan også gis ved TG2.



Ingen umiddelbare kostnader



Tiltak under kr 10 000



Tiltak mellom kr 10 000 - 50 000



Tiltak mellom kr 50 000 - 100 000



Tiltak mellom kr 100 000 - 300 000



Tiltak over kr 300 000

Beskrivelse av eiendommen

TILSTAND:

Leilighet med generelt god tilstand og standard. Se rapport for mer informasjon.

Det er blitt utført lite oppussing/renovering de senere år. Det meste er fra byggeår.

BYGGEMETODE:

Bygget er oppført i betong, trekonstruksjoner og det er stedvis fasadeplater på fasader. Takkonstruksjon og takteking er ukjent.

OPPVARMING:

- * Vannbåren varme
- * Balansert ventilasjon

BYGGETEGNINGER, BRANNCCELLER OG KRAV FOR ROM TIL VARIG OPPHOLD:

- * Ikke noe avvik/kommentarer ihht. dette.

Boligbygg med flere boenheter - Byggeår: 2023

UTVENDIG

[Gå til side](#)

Det ble observert vinduer fra byggeår. Normal slitasje.

Det er montert følgende dører.

- * Balkongdør i stue/kjøkken
- * Ytterdør i entre

Det ble observert dører fra byggeår. Normal slitasje.

Overbygd balkong med følgende utførelse, beliggenhet og størrelse:

Areal: ca. 7 m²

Adkomst fra/til: Den har adkomst fra stue/kjøkken

Oppført i: Det er dekke av trevirke og det er aluminium/glassrekkverk.

Høyde på rekkverk: ca.120 cm.

Normal slitasje.

INNENDIG

[Gå til side](#)

På innvendige overflater er det benyttet:

Gulv: Parkett og fliser

Vegger: Malte flater

Himling: Malte flater og plater

Normal slitasje.

Betongelementer som etasjeskille.

Radonmåling er ikke relevant da boligen ligger minimum 3 etasjer over bakkenivå.

Innerdører av typen lettdører. Normal slitasje.

Det er bod på ca. 5 m² i kjeller som tilhører leilighet. Den er merket med nr H0305. Det settes ingen TG på dette.

VÅTROM

[Gå til side](#)

Bad/vaskerom ligger med tilkomst fra gang. Det er fra byggeår.

Vegger: Flis

Himling: Malte flater

Downlights: Ja

Gulv: Flis

Varme i gulv: Ja, vannbåren varme

Fall på gulv mot sluk: Ja

1:100 fall på gulv i rommet: Nei

1:100 fall i dusjnise: Ja

Membran oppkant v/dør og er den 15 mm: Nei

Høydeforskjell mellom topp membran v/dør og topp slukrist: over 25 mm.

Plastsluk og synlig membran som ligger i klem i sluk. Av installasjoner finnes vegghengt toalett, dusjnise, opplegg for vaskemaskin og innredning/vask. Balansert ventilasjon. Det er tilluft v/dør. Det er ikke foretatt hulltaking da det ikke er fysisk mulig pga. tilliggende konstruksjoner og pga. våtrommet er forholdsvis nytt og lite benyttet. Røropplegg ligger vendt mot kjøkken fra dusjnise. Det ble ikke observert tegn til fukt v/bruk av fuktmåler i rommet.

KJØKKEN

[Gå til side](#)

Beskrivelse av eiendommen

Kjøkken ligger sammen med stue. Kjøkken er fra byggeår.

Gulv: Parkett
Varme i gulv: Ja, vannbåren varme
Vegger: Malte flater og fliser
Himling: Malte flater
Downlights: Nei
Innredning/skap: MDF/spon/kryssfiner med glatte fronter
Benkeplate: Foliert spon/MDF plate
Merke: Drømme Kjøkkenet

Innredningen og overflater med normal overflateslitasje. Det er montert innebygde enheter som oppvaskmaskin, stekeovn, kjølfrysenskap og induksjonstopp. Det ble ikke registrert fukt i typiske fuktutsatte steder som oppvaskbenk, oppvaskmaskin eller kjøleskap. Det er montert vannføler i benkeskap og komfyrvakt v/vifte. Det er montert en vifte på kjøkken. Den har avtrekk ut av rommet.

SPECIALROM

[Gå til side](#)

Toalettrom ligger med tilkomst fra gang. Det er fra byggeår.

Gulv: Fliser
Varme i gulv: Ja, vannbåren varme
Vegger: Malte flater
Himling: Malte flater
Downlights: Nei

Av installasjoner finnes vegghengt toalett og innredning/vask. Det er balansert ventilasjon og tilluft v/dør. Normal slitasje.

TEKNISKE INSTALLASJONER

[Gå til side](#)

Det er montert plastrør og rør i rør system i leiligheten. Fordeler skap er plassert i teknisk rom. Hovedkran er plassert i fordeler skap. Avløpsrør av plast fra byggeår. Balansert ventilasjonsanlegg står plassert i teknisk rom. VV-tank av ukjent type, alder og størrelse. Den står plassert i felles anlegg for bygget og ble ikke besiktiget. TG settes ut fra alder. Det er montert calling anlegg m/døråpner i leiligheten. Det er montert heis i bygget. Den er ikke kontrollert og det settes ingen TG på dette. Det er montert vannbåren varme i diverse rom i leiligheten. Fordeler skap er plassert i teknisk rom.

El-skap:

Plassering: Teknisk rom
Alder: Byggeår
Merkede kurser: Ja
Automat sikringer: Ja
Skrusikringer: Nei
Hovedsikring: 32A

Varmekabler:
Nei

Downlights:
Bad/vaskerom

El-opplegg:
Er fra byggeår

El-kontroll:
Fra byggeår

Brannslukningsutstyr: Ja
Røykvarslere: Ja
Sprinkelanlegg: Ja
Brannslange: Nei

Arealer

[Gå til side](#)

Forutsetninger og vedlegg

[Gå til side](#)

Lovlighet

[Gå til side](#)

Boligbygg med flere boenheter

- Det foreligger godkjente og byggemeldte tegninger, som stemmer med dagens bruk

Plantegninger er sett av undertegnede takstingeniør. De stemmer med dagens planløsning/dagens bruk.

Sammendrag av boligens tilstand

Fordeling av tilstandsgrader

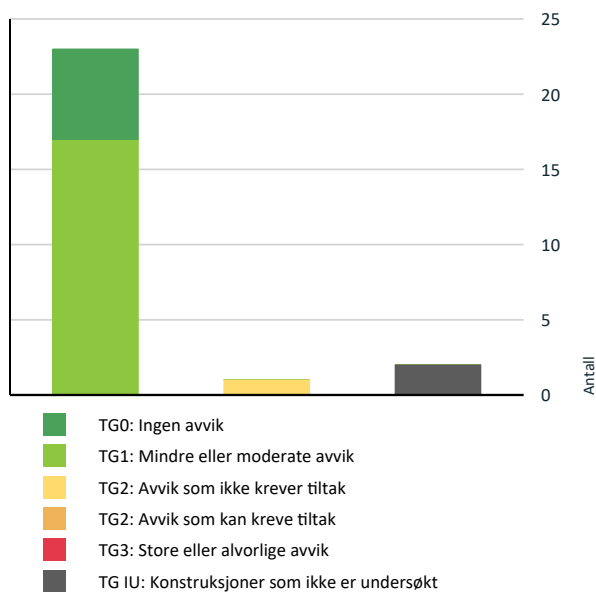

Vil du vite mer om tilstandsgrader? Se side 4.

Oppsummering av avvik

Vil du vite mer? Se på rommet eller bygningsdelen senere i rapporten.

Boligbygg med flere boenheter

TG IU KONSTRUKSJONER SOM IKKE ER UNDERSØKT

! Innvendig > Andre innvendige forhold [Gå til side](#)

! Tekniske installasjoner > Heis [Gå til side](#)

TG 2 AVVIK SOM IKKE KREVER UMIDDELBARE TILTAK

! Våtrom > 3 Etasje > Bad/vaskerom > Overflater Gulv [Gå til side](#)

Anslag på utbedringskostnad

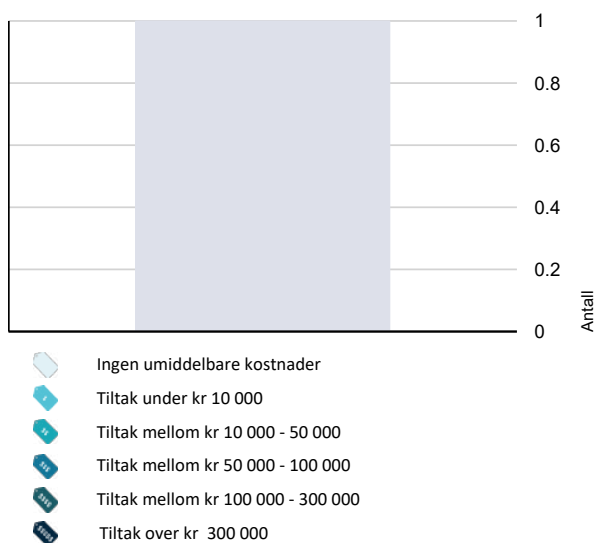

Hva er anslag på utbedringskostnad? Se side 4.

Tilstandsrapport

BOLIGBYGG MED FLERE BOENHETER

Byggeår

2023

Kommentar

Informasjon fra Eiendomsverdi

Anvendelse

Leilighet beliggende i 3 etg.

Standard

Leiligheten har generelt god standard. Se nærmere beskrivelse under konstruksjoner.

Vedlikehold

Leiligheten er generelt godt vedlikeholdt. Se nærmere beskrivelse under konstruksjoner.

UTVENDIG

TG 1 Vinduer

Det ble observert vinduer fra byggeår. Normal slitasje.

TG 1 Dører

Det er montert følgende dører.

* Balkongdør i stue/kjøkken

* Ytterdør i entre

Det ble observert dører fra byggeår. Normal slitasje.

TG 1 Balkonger, terrasser og rom under balkonger

Overbygd balkong med følgende utførelse, beliggenhet og størrelse:

Areal: ca. 7 m²

Adkomst fra/til: Den har adkomst fra stue/kjøkken

Oppført i: Det er dekke av trevirke og det er aluminium/glassrekkverk.

Høyde på rekkverk: ca.120 cm.

Normal slitasje.

INNVENDIG

TG 1 Overflater

Dette punktet beskriver de rom som ikke er nevnt i egne punkt (f.eks. stue, soverom, entre, gang osv.)

Innvendige overflater er kontrollert med de begrensninger et møblert hjem medfører. Det er ikke flyttet på innredninger, faste installasjoner eller lagrede gjenstander.

På innvendige overflater er det benyttet:

Gulv: Parkett og fliser

Vegger: Malte flater

Himling: Malte flater og plater

Normal slitasje.

TG 1 Etasjeskille/gulv mot grunn

Betongelementer som etasjeskille.

TG 0 Radon

Radonmåling er ikke relevant da boligen ligger minimum 3 etasjer over bakkenivå.

TG 0 Innvendige dører

Innerdører av typen lettdører. Normal slitasje.

Årstall: 2023 Kilde: Andre opplysninger: FDV

TG IU Andre innvendige forhold

Det er bod på ca. 5 m² i kjeller som tilhører leilighet. Den er merket med nr H0305. Det settes ingen TG på dette.



VÅTROM

3 ETASJE > BAD/VASKEROM

Generell

Tilstandsrapport

Bad/vaskerom ligger med tilkomst fra gang. Det er fra byggeår.



3 ETASJE > BAD/VASKEROM

TO 0 Overflater vegger og himling

Vegger: Flis
Himling: Malte flater
Downlights: Ja

Normal slitasje.

Årstall: 2023 Kilde: Andre opplysninger: FDV

3 ETASJE > BAD/VASKEROM

TO 2 Overflater Gulv

Gulv: Flis
Varme i gulv: Ja, vannbåren varme
Fall på gulv mot sluk: Ja
1:100 fall på gulv i rommet: Nei
1:100 fall i dusjnisse: Ja
Membran oppkant v/dør og er den 15 mm: Nei
Høydeforskjell mellom topp membran v/dør og topp slukrist: over 25 mm.
Slitasje: Normal

Vurdering av avvik:

- Det er påvist avvik i fallforhold til sluk i forhold til krav i forskrift på byggetidspunktet.

Det mangler 15 mm membran oppkant v/dør da det ikke er 1:100 fall på gulv utenfor nisje.

Konsekvens/tiltak

- Våtrommet fungerer med dette avviket.
- Det må foretas utbedring av fallforhold.

Lage 15 mm membran oppkant v/dør

Kostnadsestimat: Ingen umiddelbar kostnad

3 ETASJE > BAD/VASKEROM

TO 1 Sluk, membran og tettesjikt

Plastsluk og synlig membran som ligger i klem i sluk.



3 ETASJE > BAD/VASKEROM

TO 1 Sanitærutstyr og innredning

Av installasjoner finnes vegghengt toalett, dusjnisse, opplegg for vaskemaskin og innredning/vask. Normal slitasje.

3 ETASJE > BAD/VASKEROM

TO 0 Ventilasjon

Balansert ventilasjon. Det er tilluft v/dør.

Årstall: 2023 Kilde: Andre opplysninger: FDV

3 ETASJE > BAD/VASKEROM

TO 1 Tilliggende konstruksjoner våtrom

Det er ikke foretatt hulltaking da det ikke er fysisk mulig pga. tilliggende konstruksjoner og pga. våtrommet er forholdsvis nytt og lite benyttet. Røropplegg ligger vendt mot kjøkken fra dusjnisse. Det ble ikke observert tegn til fukt v/bruk av fuktmåler i rommet.

KJØKKEN

3 ETASJE > STUE/KJØKKEN/GANG

TO 1 Overflater og innredning

Tilstandsrapport

Kjøkken ligger sammen med stue. Kjøkken er fra byggeår.

Gulv: Parkett
Varme i gulv: Ja, vannbåren varme
Vegger: Malte flater og fliser
Himling: Malte flater
Downlights: Nei
Innredning/skap: MDF/spon/kryssfiner med glatte fronter
Benkeplate: Foliert spon/MDF plate
Merke: Drømme Kjøkkenet

Innredningen og overflater med normal overflateslitasje. Det er montert innebygde enheter som oppvaskmaskin, stekeovn, kjøl/fryseskap og induksjonstopp. Det ble ikke registrert fukt i typiske fuktutsatte steder som oppvaskbenk, oppvaskmaskin eller kjøleskap. Det er montert vannføler i benkeskap og komfyrvakt v/vifte.



3 ETASJE > STUE/KJØKKEN/GANG

TG 1 Avtrekk

Det er montert en vifte på kjøkken. Den har avtrekk ut av rommet.



SPESIALROM

3 ETASJE > TOALETTRUM

TG 1 Overflater og konstruksjon

Toalettrom ligger med tilkomst fra gang. Det er fra byggeår.

Gulv: Fliser
Varme i gulv: Ja, vannbåren varme
Vegger: Malte flater
Himling: Malte flater
Downlights: Nei

Av installasjoner finnes vegghengt toalett og innredning/vask. Det er balansert ventilasjon og tilluft v/dør. Normal slitasje.

TEKNISKE INSTALLASJONER

TG 1 Vannledninger

Det er montert plastrør og rør i rør system i leiligheten. Fordeler skap er plassert i teknisk rom. Hovedkran er plassert i fordeler skap.



TG 1 Avløpsrør

Avløpsrør av plast fra byggeår.

TG 0 Ventilasjon

Balansert ventilasjonsanlegg står plassert i teknisk rom.

Årstall: 2023 Kilde: Andre opplysninger: FDV



TG 1 Varmtvannstank

Tilstandsrapport

VV-tank av ukjent type, alder og størrelse. Den står plassert i felles anlegg for bygget og ble ikke besiktiget. TG settes ut fra alder.

TG 1 Andre installasjoner

Det er montert calling anlegg m/døråpner i leiligheten.



TG IU Heis

Det er montert heis i bygget. Den er ikke kontrollert og det settes ingen TG på dette.

TG 1 Vannbåren varme

Det er montert vannbåren varme i diverse rom i leiligheten. Fordeler skap er plassert i teknisk rom.



TG 1 Elektrisk anlegg

Dette er en forenklet kontroll begrenset til de spørsmål og undersøkelser som forskrift til avhendingslova (tryggere bolighandel) § 2-18 inneholder. Dette kan ikke sammenlignes med en kontroll utført av offentlig myndighet (Det lokale eltilsyn) eller registrert elektrovirksomhet, og en bygningssakkyndig har verken kompetanse eller lov til å foreta en slik kontroll.

Tilstandsgraden er vurdert ut fra den forenklete og begrensede kontrollen som forskriften inneholder. El-anlegget kan ha feil og mangler som en slik forenklet undersøkelse ikke vil avdekke. Vær derfor oppmerksom på denne risikoen, og søk videre veiledning eller få en fullstendig kontroll utført av registrert elektrovirksomhet.

El-skap:
Plassering: Teknisk rom
Alder: Byggeår
Merkede kurser: Ja
Automat sikringer: Ja
Skru sikringer: Nei
Hovedsikring: 32A

Varmekabler:
Nei

Downlights:
Bad/vaskerom

El-opplegg:
Er fra byggeår

El-kontroll:
Fra byggeår

1. Foreligger det eltilsynsrapport de siste 5 år, og det er ikke foretatt arbeid på anlegget etter denne, utenom retting av eventuelle avvik i eltilsynsrapport (dvs en el-tilsynsrapport uten avvik)?
Ja

Spørsmål til eier

2. Er det elektriske anlegget utført eller er det foretatt tilleggsarbeider på det elektriske anlegget etter 1.1.1999?
Ja
Eksisterer det samsvarserklæring?
Ja

Inntak og sikringskap

3. Foreta en helhetsvurdering av det elektriske anlegget, dets alder, allmenne tilstand og fare for liv og helse. Bør det elektriske anlegget ha en utvidet el-kontroll?
Nei

Tilstandsrapport



TG 0 **Branntekniske forhold**

Dette er en forenklet kontroll begrenset til de spørsmål som fremkommer under. Tilstandsgraden er basert på retningslinjer til disse spørsmålene i bransjestandarden NS3600. Dette kan ikke sammenlignes med en fullstendig kontroll av branntekniske forhold av offentlig myndighet, eller en vurdering av boligens branntekniske forhold eller prosjektering fra en rådgiver med spesialkompetanse. En bygningssakkyndig har verken kompetanse til å gi slik veiledning eller lov til å foreta en slik kontroll.

Tilstandsgraden er vurdert ut fra den forenklete og begrensede kontrollen. Det kan være feil og mangler om branntekniske forhold som en slik forenklet undersøkelse ikke vil avdekke. Vær derfor oppmerksom på denne risikoen, og søk videre veiledning eller rådgivning.

Brannslukningsutstyr: Ja
Røykvarslere: Ja
Sprinkelanlegg: Ja
Brannslange: Nei

Utstyr og varslere er ikke funksjonstestet.
Røykvarslere er tilkoblet strømnettet.

1. Er det mangler for brannslukningsutstyr i boligen iht. forskriftskrav på søknadstidspunktet, men minst Byggeforskrift 1985?
Nei
2. Er det skader på brannslukningsutstyr eller er apparatet eldre enn 10 år?
Nei
3. Er det mangler på røykvarslere i boligen iht. forskriftskrav på søknadstidspunktet, men minst Byggeforskrift 1985?
Nei
4. Er det skader på røykvarslere?
Nei

Arealer, byggetegninger og brannceller

Standard gjeldende fra 01.01.2024

Arealmålinger og arealoppsett er basert på Norsk standard 3940:2023 Areal- og volum-beregninger av bygninger. Arealet gjelder for tidspunktet da boligen ble målt

Hva er måleverdig areal?

Arealet i rommet må ha minst 1,90 m fri høyde over gulvet og minst bredde på 0,60 m. Et loft med skråtak vil for eksempel bare få registrert målbart areal der høyden er minst 1,90 m og bredden minst 0,60 m. Rommet må ha en dør eller luke, og gangbart gulv.

Hva er bruksareal?

BRA = BRA-i + BRA-e + BRA-b

Bruksarealet for bygningen er bruttoarealet minus arealet som opptas av yttervegger.

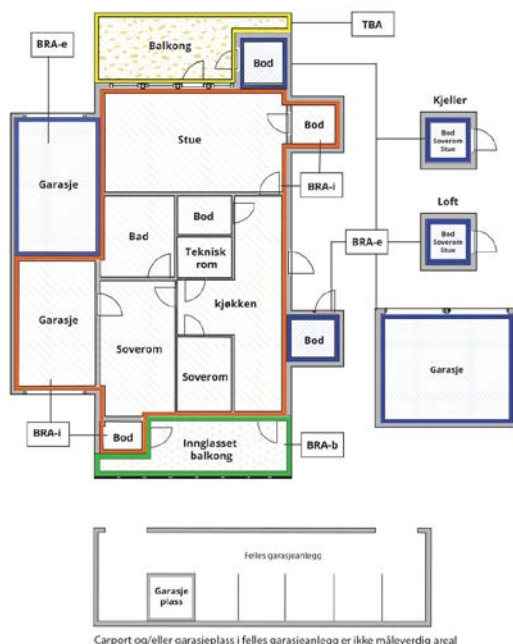

Internt bruksareal (BRA-i)	Arealet innenfor boenheten(e)
Eksternt bruksareal (BRA-e)	Arealet av alle rom utenfor boenheten(e) og som tilhører denne, slik som for eksempel boden
Innglasset balkong mv (BRA-b)	Arealet av innglasset balkong, veranda eller altan når denne er tilknyttet boenheten(e)
Terrasse- og balkongareal (TBA)	Arealet av terrasser, åpne balkonger og åpen altan tilknyttet boenheten(e)
Gulvareal (GUA)	Er sum av BRA (bruksareal) og ALH (areal med lav takhøyde). Areal med lav takhøyde (ALH) er ikke måleverdig areal, som skyldes skråtak og lav himlingshøyde. GUA kan opplyses i markedsføring der det er aktuelt for den konkrete boligen og kun sammen med BRA-i, for eksempel der gulvflaten har en verdi og har funksjon ved møblering og bruk av rommene. Ikke innredet areal som kaldloft, måles og oppgis normalt ikke.

Arealet kan ikke alltid fastsettes nøyaktig

Areal kan være komplisert eller umulig å måle opp nøyaktig fordi det er vanskelig å fastslå tykkelsen på innervegger, skjevheter i og utforming av bygningskonstruksjoner som karnapp, buer og vinkler som ikke er rette, åpne rom over flere etasjer og så videre.

Eiendommens markedsverdi kan ikke baseres på en matematisk beregning basert på antall kvadratmeter opplyst i rapporten. Opplysninger om areal kan altså ikke alene benyttes for å beregne eiendommens verdi.

Den bygningsakkyndige kan avdekke eventuelle bruksendringer og avvik i branncelleinndeling

Den bygningsakkyndige ser på byggetegninger hvis de er tilgjengelige og dette er en del av oppdraget, og vurderer bruken av boligen opp mot tegningene. Hvis den bygningsakkyndige avdekker at en bolig ikke ser ut til å være delt opp i brannceller etter kravene i byggt teknisk forskrift på befaringstidspunktet, skal det opplyses om dette.

Reglene om bruksendring og brannceller kan være kompliserte. Søk videre faglige råd om rapporten ikke gir deg svar. Den bygningsakkyndige kan ikke vurdere og svare på alle spørsmål, og kan heller ikke vite om kommunen kan gi unntak for kravene som gjelder. [Vil du vite mer?](#)

Om brannceller

En branncelle er hele eller avgrensede deler av en bygning hvor en brann fritt kan utvikle seg uten at den kan spre seg til andre bygninger eller andre deler av bygningen i løpet av en fastsatt tid.

Om bruksendring

Bruksendring er å endre bruken av et rom fra en tillatt bruk til en annen. Dette kan kreve søknad og tillatelse, for eksempel hvis du endrer et rom fra bod til soverom eller arbeidsrom, eller hvis du endrer en bolig til to separate boliger.

Rom for varig opphold har krav til takhøyde, romstørrelse, rømningsvei og lysforhold som må være oppfylt. Du kan søke kommunen om unntak for kravene, men kan ikke regne med å få unntak for krav som går på helse og sikkerhet, for eksempel krav til rømningsvei.

Bruksendring som krever godkjenning, og som ikke er søkt bruksendret, er ulovlig. Kommunen kan etter plan- og bygningsloven kapittel 32 forfølge overtredelser. Kommunen kan pålegge deg å avslutte den ulovlige bruken, eventuelt å rette eller tilbakeføre rommet til godkjent bruk.

Arealer

Boligbygg med flere boenheter

Ny arealstandard

Etasje	Bruksareal BRA m ²			SUM	Terrasse- og balkongareal (TBA)
	Internt bruksareal (BRA-i)	Eksternt bruksareal (BRA-e)	Innglasset balkong (BRA-b)		
3 Etasje	88			88	7
Kjeller		5		5	
SUM	88	5			7
SUM BRA	93				

Romfordeling

Etasje	Internt bruksareal (BRA-i)	Eksternt bruksareal (BRA-e)	Innglasset balkong (BRA-b)
3 Etasje	Stue/kjøkken/gang , Toalettrom , Bad/vaskerom , Soverom , Soverom 2, Teknisk rom , Entré		
Kjeller		Bod	

Kommentar

Summen av de beskrevne arealer vil ikke tilsvare arealer som er opplyst under posten areal, dette fordi desimal arealer ikke medberegnes osv. Dette følges beregningsregler i Norsk Standard.

Samtlige rom er målt og står beskrevet under, målene er satt i m².

3 ETG:

Entre: 3,0

Stue/kjøkken/gang: 50,1

Soverom 1: 7,8

Soverom 2: 11,3

Teknisk rom: 3,5 (s-rom)

Toalettrom: 1,8

Bad/vaskerom: 5,7

KJELLER:

Bod: 4,7 (s-rom og BRA-e)

Lovlighet

Byggetegninger

Det foreligger godkjente og byggemeldte tegninger, som stemmer med dagens bruk

Kommentar: Plantegninger er sett av undertegnede takstingeniør. De stemmer med dagens planløsning/dagens bruk.

Brannceller

Er det påvist synlige tegn på avvik i branncelleinndeling ut ifra dagens byggt teknisk forskrift?

Ja Nei

Nyere håndverkstjenester

Er det ifølge eier utført håndverkstjenester på boligen siste 5 år?

Ja Nei

Kommentar: Leiligheten er ny i 2023

Krav for rom til varig opphold

Er det påvist avvik i forhold til rømningsvei, dagslysflate eller takhøyde?

Ja Nei

Kommentar: Det er ikke montert rømningsvinduer på soverom pga. svalgang.

Total fordeling mellom P-ROM og S-ROM

Tabellen under viser fordelingen av P-ROM og S-ROM etter veiledningen til NS 3940: 2012. Dette er til informasjon og til sammenligning. Tallene er omtrentlige, kan avvike fra faktiske målinger og er ikke juridisk bindende

	P-ROM(m2)	S-ROM(m2)
Boligbygg med flere boenheter	84	9

Kommentar

Boligbygg med flere boenheter

Følgende rom settes som S-rom (resterende rom settes som P-rom):

3 ETG:
Teknisk rom: 3,5 (s-rom)

KJELLER:
Bod: 4,7 (s-rom og BRA-e)

Befarings - og eiendomsopplysninger

Befaring

Dato	Til stede	Rolle
16.1.2025	Petter Christiansen Per Røed	Takstingeniør

Matrikkeldata

Kommune	gnr.	bnr.	fnr.	snr.	Areal	Kilde	Eieforhold
3909 LARVIK	3020	2001		0	8285.4 m ²	BEREGNET AREAL (Ambita)	Ikke relevant

Adresse

Prinsegata 10 C

Hjemmelshaver

Andelsobjekt

Boligselskap /PRINSEGATA 10 BORETTSLAG	Org.nr. 929811151	Leil. nr.	Forretningsfører	Eier av adkomstdokumenter Stavsholt Tor Steinar
---	-----------------------------	------------------	-------------------------	---

Innskudd, pålydende mm

Andelsnummer
13

Eiendomsopplysninger

Beliggenhet

Leilighet i kombinert bolig- og næringsbygg fra 2023. Den ligger i Larvik sentrum med kort avstand til bl.a. barnehage, offentlig transport, dagligvare, butikker, kjøpesenter, restauranter og indre havn m/kulturhus. Det er ca. 1-3 km til strender, skoler og fine naturområder i Bøkeskogen og Farris. Det er gode solforhold uteområder og på balkong.

Adkomstvei

Eiendommen har innkjøring til parkeringsanlegg i kjeller fra Romberggata og det er inngang til leiligheter via felles område med tilkomst fra flere gater. Det er egen parkeringsplass i garasje.

Tilknytning vann

Eiendommen er tilknyttet offentlig vannforsyning via privat stikkledninger.

Tilknytning avløp

Eiendommen er tilknyttet offentlig avløpsnett via private stikkledninger.

Regulering

Eiendommen ligger i et område regulert til næring og boligbebyggelse.

Om tomten

Opparbeidet tomt med felles uteområder og bygningsmasse.

Siste hjemmelsovergang

Kjøpesum	År	Type
0	2009	Annet

Kilder og vedlegg

Dokumenter

Beskrivelse	Dato	Kommentar	Status	Sider	Vedlagt
Egenerklæring	22.01.2025	Fra megler	Gjennomgått		Nei
Tegninger	22.01.2025	Fra megler	Gjennomgått		Nei
Ferdigattest eller midlertidig brukstillatelse	22.01.2025	Fra megler	Gjennomgått		Nei

Tilstandsrapportens avgrensninger

STRUKTUR•REFERANSENIVÅ•TILSTANDSGRADER

• Rapporten er basert på innholds krav i Forskrift til avhendingslova (tryggere bolighandel). Formålet er å gi en tilstandsanalyse til bruk for den som bestiller og/eller i et salg til forbruker, og ikke for andre tredjeparter. Rapportens omfang, struktur, metode og begrepsbruk følger i hovedsak Norsk Standard NS 3600:2018 (Teknisk tilstandsanalyse ved omsetning av bolig), samt Takstbransjens retningslinjer ved tilstandsrapportering for boliger og Takstbransjens retningslinjer for arealmåling.

• Tilbakeholdt eller uriktig informasjon som har betydning for vurderingen, er ikke bygningssakkyndiges ansvar. Rapporten beskriver avvik, altså en tilstand som er dårligere enn referansenivået. Rapporten framhever normalt ikke positive sider ved boligen ut over det som fremgår av tilstandsgradene.

• Tilstanden angis i rapporten og gir uttrykk for en gitt forventet tilstand blant annet vurdert ut fra alder og normal bruk slik:

i) **Tilstandsgrad 0, TG0:** Ingen avvik eller skader. I tillegg må bygningsdelen være tilnærmet ny, mindre enn 5 år, og det foreligger dokumentasjon på faglig god utførelse.

ii) **Tilstandsgrad 1, TG1:** Mindre avvik. Normal slitasje. Straks tiltak ikke nødvendig. TG1 kan gis når bygningsdelen er tilnærmet ny og det ikke foreligger dokumentasjon på faglig god utførelse.

iii) **Tilstandsgrad 2, TG2:** Vesentlige avvik, og mindre avvik som etter NS 3600 gir TG 2, men som ikke nødvendigvis krever umiddelbare tiltak. I denne rapporten kan TG2 i Rapportsammendrag være inndelt i TG2 som krever tiltak og de som ikke krever umiddelbare tiltak. Konstruksjonen har normalt enten feil utførelse, en skade eller symptomer på skade, sterk slitasje eller nedsatt funksjon. Vedlikehold eller tiltak trengs i nær fremtid, det er grunn til å varsle fare for skader på grunn av alder eller overvåke spesielt på grunn av fare for større skade eller følgeskade. For skjulte konstruksjoner vil alder i seg selv være et symptom som kan gi TG2. For synlige konstruksjoner kan alder sammen med andre symptomer og momenter gi TG2. Avvik under TG2 kan gis sjablongmessig anslag.

iv) **Tilstandsgrad 3, TG3:** Store eller alvorlige avvik. Kraftige symptomer på forhold som man må regne med trenger utbedring straks eller innen kort tid. Påvist funksjonssvikt eller sammenbrudd. Avvik under TG3 skal gis sjablongmessig anslag.

v) **Tilstandsgrad TGiu:** Ikke undersøkt/ikke tilgjengelig for undersøkelse.

• Ved TG0 og TG1 gis det normalt ingen begrunnelse for valg av tilstandsgrad, fordi bygningen eller bygningsdelen da bare har normal slitasje. For anbefalte tiltak ved TG2 og TG3 må bruker av rapporten vurdere om tiltakene er nødvendige og lønnsomme. Hva det vil koste å utbedre rom eller bygningsdeler er et sjablongmessig anslag basert på registrert avvik og angitte tiltak i rapporten. Anslaget er gitt på generelt grunnlag og basert på erfaringstall i seks intervaller, og kan ikke forveksles med en konkret vurdering og tilbud fra en entreprenør eller håndverker. Det må eventuelt innhentes tilbud for en nærmere undersøkelse, og konkret og nøyaktig vurdering av utbedringskostnad. Kostnader til ikke oppdagede avvik/utbedringer/feil kan forekomme. Utbedringskostnad avhenger av personlige preferanser og markedspris på materialer og tjenesteyter.

PRESISERINGER

• Avvik vurderes ut fra tekniske forskrifter på godkjenningstidspunktet for bygget. Noen bygningsdeler vurderes

etter gjeldende teknisk forskrift på befaringstidspunktet. Dette gjelder blant annet:

i) Bad, vaskerom (våtrom)

ii) Forhold rundt brann, rømming, sikkerhet, for eksempel rekkverkshøyder/åpninger, ulovlige bruksendringer, brannceller mv.

• For skjulte konstruksjoner slik som vann og avløp uten dokumentasjon, er kvalitet og alder vurdert.

• Fastmonterte installasjoner, for eksempel innfelt belysning (downlights), demonteres ikke for å sjekke dampspæren bak. Dette av hensyn til bygningssakkyndiges kompetanse og risikoen for skade.

• Kontroll av fukt i konstruksjonen ved hulltaking i bad og vaskerom (våtrom), rom under terreng (kjelleretasje, underetasje og sokkeletasje) eller andre bygningsdeler skjer etter eiers aksept. Hulltaking av våtrom og rom under terreng kan unntaksvis unnlates, se Forskrift til Avhendingsloven.

• Kontroll av romfunksjoner for P-ROM utføres kun når det ikke foreligger godkjente og byggemeldte tegninger, eller når tegninger ikke stemmer med dagens bruk.

• Bygningssakkyndig gir en forenklet vurdering av branntekniske forhold og elektriske installasjoner i boligen dersom det er mer enn fem år siden sist boligen hadde el-tilsyn. Bygningssakkyndig kan anbefale å konsultere offentlige myndigheter eller kvalifisert elektrofaglig fagperson ved behov for grundigere undersøkelser.

TILLEGGSUNDERSØKELSER

Etter avtale kan tilstandsanalysen utvides til også å omfatte tilleggsundersøkelser utover minimumskravet i forskriften.

BEFARINGEN

Rapporten gir en vurdering av byggverk og bygningsdeler som bygningssakkyndig har observert, og som fremkommer av Forskrift til avhendingsloven. Rapporten er likevel ingen garanti for at det ikke kan finnes skjulte feil, skader og mangler. NS 3600:2018 (Teknisk tilstandsanalyse ved omsetning av bolig) har undersøkelsesnivå fra 1 til 3, der undersøkelsesnivå 1 er det laveste og baseres på visuell observasjon. Rapporten baseres på undersøkelsesnivå 1 med få unntak (våtrom og rom under terreng). I praksis betyr dette at gjennomføringen av befaringen begrenses som følger:

• Det utføres kun visuelle observasjoner på tilgjengelige flater uten fysiske inngrep (f.eks. riving).

• Flater som er skjult av snø eller på annen måte ikke er tilgjengelig eller skjult, blir ikke kontrollert. Det foretas ikke funksjonsprøving av bygningsdeler, som isolasjon, piper, ventilasjon, el. anlegg, osv.

• Det gis ingen vurdering av boligens tilbehør, hvite- og brunevarer og annet inventar. Dette gjelder også integrert tilbehør.

• Inspisering av yttertak er basert på det som er synlig, normalt på innsiden fra loftet og utvendig fra stige/bakkenivå. Befaring av tak må være sikkerhetsmessig forsvarlig for å kunne gjennomføres.

• Stikkprøvetakninger er utvalgt tilfeldig og kan innebære kontroll under overflaten med spiss redskap eller lignende.

Tilstandsrapportens avgrensninger

UTTRYKK OG DEFINISJONER

- Tilstand: Byggverkets eller bygningsdelens tekniske, funksjonelle eller estetiske status på et gitt tidspunkt.
- Symptom: Observerbart forhold som gir indikasjon på hvilken tilstand et byggverk eller en bygningsdel befinner seg i. Benyttes ved beskrivelse av avvik.
- Skadegjørere: Zoologiske eller biologiske skadegjørere, i hovedsak råte, sopp og skadedyr.
- Fuktsøk: Overflatesøk med egnet søkeutstyr (fuktindikator) eller visuelle observasjoner.
- Fuktmåling: Måling av fuktinnhold i materiale eller i bakenforliggende konstruksjon ved bruk av egnet måleutstyr (blant annet hammerelektrode og pigger).
- Utvidet fuktsøk (hulltaking): Boring av hull for inspeksjon og fuktmåling i risikoutsatte konstruksjoner, primært i tilstøtende vegger til bad, utforede kjellervegger og eventuelt i oppforede kjellergulv.
- Normal slitasjegrad: Forventet nedsliting av materiale i overflaten som er basert på enkle visuelle observasjoner. Kan vurderes sammen med bygningsdelens alder.
- Forventet gjenværende brukstid: Anslått tid et byggverk eller en del av et byggverk fortsatt vil være tjenlig for sitt formål (NS3600, Termer og definisjoner punkt 3.9)

AREALBEREGNING FOR BOENHETER

- Areal fastsettes etter Forskrift til avhendingsloven og Norsk Standard 3940 Areal- og volum-beregninger av bygninger fra 2023.
- Areal oppgis i hele kvadratmeter i rapporten, og gjelder for det tidspunkt oppmålingen fant sted.
- Bruksareal (BRA) er det måleverdige arealet som er innenfor omsluttete vegger målt i gulvhøyde (bruttoareal minus arealet som opptas av yttervegger). I tillegg til gulvhøyde gjelder regler om fri bredde for at arealet skal være måleverdig, med betydning for BRA av for eksempel loft med skråtak. BRA består av internt bruksareal (BRA-i), eksternt bruksareal (BRA-e) og innglasset balkong mv (BRA-b). Terrasse- og balkongareal (TBA) opplyses der tilstandsrapporten skal benyttes i boligomsetningen og der det er aktuelt. I tillegg kan gulvareal (GUA) og areal med lav takhøyde (ALH) opplyses sammen med BRA der det er aktuelt og en del av oppdraget. Rom skal ha atkomst og gangbart gulv for å kunne regnes som BRA/måleverdig areal.
- Arealet måles og oppgis dersom arealet oppfyller krav til måleverdighet, slik som at arealet må ha minst en bredde på 0,6m og minst en høyde på 1,9 m osv. Et rom kan være i strid med teknisk forskrift og mangle godkjenning hos kommunen for den aktuelle bruken, uten at dette får betydning for om arealet måles og oppgis i tilstandsrapporten. Når arealet måles tas det ikke hensyn til om arealet er lovlig oppført eller om bruken er lovlig, bruksendringer, lysforhold eller andre sikkerhetsmangler.
- Eiendommens markedsverdi kan ikke baseres på en rent matematisk beregning i forhold til antall kvadratmeter opplyst i rapporten. Opplysninger om areal kan altså ikke alene benyttes for beregning av eiendommens verdi.

• Rom som ligger utenfor boenheden, men som eier har påvist og/eller opplyst at tilhører boenheden, er oppmålt og inkludert i BRA-e. Det er ikke fremvist dokumentasjon på at rommet tilhører boenheden, med mindre dette er angitt særskilt. Rom utenfor boenheden kan omdisponeres av borettslaget/sameiet og dette kan påvirke boligens BRA. Vær oppmerksom på at NS 3940:2023 og eierseksjonsloven har ulik definisjon av fellesareal. Ved arealmåling gjelder NS 3940:2023 som definerer fellesareal slik: "Delen av bygning som brukes av to eller flere bruksenheter eller til bygningens forvaltning, drift eller vedlikehold.

• I en overgangsperiode skal rapporter som benyttes i boligomsetningen eller dersom det er en del av oppdraget også opplyse om fordelingen mellom P-ROM og S-ROM med utgangspunkt i definisjonene som fremkommer av veiledningen til Norsk Standard 3940 Areal- og volum-beregninger av bygninger fra 2012. Fordelingen mellom P-ROM og S-ROM er basert på veiledningen og bygningssakkyndiges eget skjønn. P-ROM er måleverdige rom som benyttes til kort eller langt opphold. S-ROM er måleverdige rom som benyttes til lagring, og tekniske rom. Bruken av et rom på befaringstidspunktet har betydning for om rommet defineres som P-ROM eller S-ROM. Dette betyr at rommet både kan være i strid med teknisk forskrift og mangle godkjenning i kommunen for den aktuelle bruken, uten at dette vil få betydning for valg av arealkategori.

• Se øvrig informasjon om areal i rapporten, Norsk Standard 3940 (2012 og 2023) og veiledningen til disse.

PERSONVERN

iVerdi AS, bygningssakkyndig og takstforetaket behandler personopplysninger som bygningssakkyndig trenger for å kunne utarbeide rapporten. Personvernerklæring med informasjon om bruk av personopplysninger og dine rettigheter finner du her [Personvernerklæring - iVerdi](#)

DELING AV PERSONOPPLYSNINGER FOR TRYGGERE BOLIGHANDEL OG MULIG RESERVASJON

Norsk takst og deres samarbeidspartnere benytter personopplysninger fra rapporten for analyse- og statistikkformål, samt utvikling og drift av produkter og tjenester for takstbransjen og andre aktører i bolig-omsetningen. Les mer om dette og hvordan du kan reservere deg på <https://www.norsktakst.no/norsk/om-norsk-takst/personvernerklæring/reservasjon/>

Vendu lager en boliganalyse basert på opplysninger fra rapporten. Les mer om dette og hvordan du kan reservere deg her: <https://samtykke.vendu.no/SW9218>

KLAGEOORDNING FOR FORBRUKERE

Er du som forbruker misfornøyd med bygningssakkyndiges arbeid eller opptreden ved taksering av bolig eller fritidshus, se www.takstklagenemd.no for mer informasjon

EGENERKLÆRINGSSKJEMA

Til orientering vil dette skjema være en del av salgsoppgaven

Meglerfirma	
Aktiv EM Larvik	
Oppdragsnr.	
1303250010	
Selger 1 navn	
Per Røed	
Gateadresse	
Prinsegata 10C	
Poststed	Postnr
LARVIK	3256
Er det dødsbo? <input checked="" type="checkbox"/> Nei <input type="checkbox"/> Ja	
Avdødes navn	
Er det salg ved fullmakt? <input type="checkbox"/> Nei <input checked="" type="checkbox"/> Ja	
Hjemmelshavers navn	Tor Steinar Stavsholt
Har du kjennskap til eiendommen? <input checked="" type="checkbox"/> Nei <input type="checkbox"/> Ja	

Document reference: 1303250010

Tilleggs kommentar

Selger har ikke bebodd eiendommen og har derfor ikke spesifikk kunnskap om den. Det kan derfor være skader og andre forhold ved eiendommen som ikke er spesifikt opplyst. Kjøper oppfordres derfor til å foreta en særlig grundig undersøkelse av eiendommen, gjerne med bistand av teknisk sakkyndig.

Jeg bekrefter at opplysningene er gitt etter beste skjønn. Jeg er kjent med at dersom jeg har gitt ufullstendige, uriktige eller misvisende opplysninger om eiendommen, vil forsikringsselskapet kunne søke hel eller delvis regress for sine utbetalinger eller redusere sitt ansvar helt eller delvis, jfr. vilkår for boligselgerforsikring punkt 7.1 og forsikringsavtaleloven kapittel 4.

Jeg er orientert om mitt mulige ansvar som selger etter avhendingsloven, eventuelt etter kjøpsloven (aksjeboliger), og om forsikringsgiver sitt boligselgerforsikringstilbud.

Jeg er klar over at avtale om forsikring er bindende. Jeg er også klar over at premietilbudet først kan påberopes når boligen er solgt (budaksept). Premietilbudet som er gitt av megler er bindende for forsikringsgiver i 6 – seks – måneder fra oppdragsinngåelse med megler.

Etter dette vil premien og forsikringsvilkårene kunne justeres. Når premietilbudet ikke lenger er bindende for forsikringsselskapet må egenerklæringsskjemaet signeres på nytt og eventuelle endringer påføres. Det vil da være forsikringspremien og forsikringsvilkårene på ny signeringsdato som legges til grunn.

Det kan ikke tegnes boligselgerforsikring ved følgende salg:

- mellom ektefeller eller slektninger i rett oppstigende eller nedstigenede linje, søsken, eller
- mellom personer som bor eller har bodd på boligeiendommen og/eller
- når salget skjer som ledd i sikredes næringsvirksomhet/er en næringsseiendom
- etter at boligeiendommen er lagt ut for salg.
- ved salg av helårs- og fritidsbolig er det krav til at det foreligger tilstandsrapport i henhold til Forskrift til avhendingslova (tryggere bolighandel).

Forsikringsselskapet kan ved skriftlig samtykke akseptere tegning av forsikring også i ovennevnte tilfeller.

Dersom forsikringsselskapet ikke har gitt skriftlig samtykke, kan erstatningen bortfalle.

Ved oppgjørsoppdrag trer forsikringen i kraft når kontrakten er signert av begge parter, begrenset til siste 12 måneder før overtakelse.

Forøvrig oppfordrer selger potensielle kjøpere til å undersøke eiendommen grundig, jf avhendingsloven § 3-10 og kjøpsloven § 20 (aksjeboliger).

Gyldig forsikring forutsetter at det for helårs- og fritidsbolig foreligger tilstandsrapport som er i henhold til Forskrift til avhendingslova (tryggere bolighandel).

- Jeg ønsker boligselgerforsikring, og bekrefter å ha mottatt og lest forsikringsvilkårene og informasjonsbrosjyre til selger i forbindelse med kjøp av boligselgerforsikring. Forsikringen trer i kraft på det tidspunkt det foreligger en budaksept mellom partene, begrenset til tolv måneder før overtakelse. Ved oppgjørsoppdrag trer forsikringen i kraft når kontrakten er signert av begge parter, begrenset til siste 12 måneder før overtakelse. Jeg bekrefter med dette at eiendommen ikke er en næringsseiendom, at den ikke selges som ledd i næringsvirksomhet eller mellom ektefeller eller slektninger i rett oppstigende eller nedstigende linje, søsken, eller mellom personer som bor eller har bodd på boligeiendommen. Gyldig forsikring forutsetter at det for helårs- og fritidsbolig foreligger tilstandsrapport som er i henhold til Forskrift til avhendingslova (tryggere bolighandel). Forsikringen er ugyldig dersom den tegnes i strid med forsikringsvilkårene. Jeg er innforstått med at eiendomsmegleren ikke har fullmakt til å gjøre unntak fra ovennevnte begrensninger. Jeg er oppmerksom på at 8% av total forsikringskostnader honorar til Söderberg & Partners.
- Jeg ønsker ikke boligselgerforsikring, men megler har tilbudt meg å kjøpe slik forsikring.
- Jeg kan ikke kjøpe boligselgerforsikring ihht vilkår.

NAME OF SIGNER	IDENTIFIER	TIME	ELECTRONIC ID
Per Røed	eb3411d7987d01b7cfc88f7e 8ee12811438e8ea6	16.01.2025 13:58:58 UTC	Signer authenticated by Nets One time code

Document reference: 1303250010

- This is a PDF document digitally signed by Nets' E-Signing service.
- The document's integrity is protected by signing and sealing the contents with a certificate issued to Nets by a third party. Validating the signature confirms that the contents have not been modified since the time of signing.
- For more information about document formats, see <https://www.nets.eu/developer>

Adresse	Prinsegata 10C
Postnr	3256
Sted	LARVIK
Leilighetsnr.	
Gnr.	3020
Bnr.	2001
Seksjonsnr.	45
Festenr.	
Bygn. nr.	300737039
Bolignr.	H0305
Merkenr.	A2023-1489292
Dato	23.09.2023

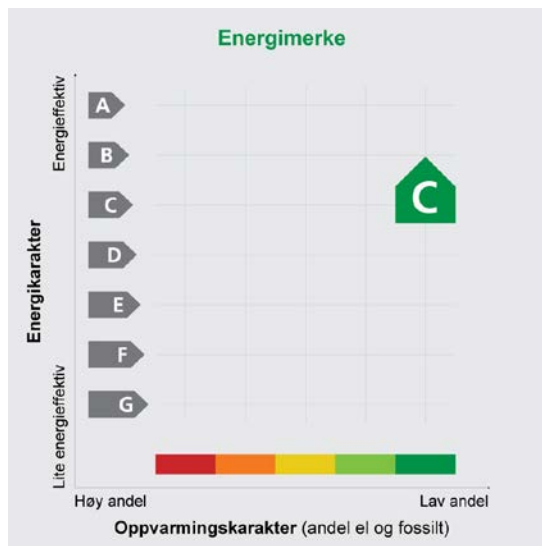

Innmeldt av Energiconsult v/ ATL

Energiatesten er bekreftet og offisiell. Bygningens identitet er ikke bekreftet fra Matrikkelen

Energimerket angir boligens energistandard. Energimerket består av en energikarakter og en oppvarmingskarakter, se figuren. Energimerket symboliseres med et hus, hvor fargen viser oppvarmingskarakter, og bokstaven viser energikarakter.

Energikarakteren angir hvor energieffektiv boligen er, inkludert oppvarmingsanlegget. Energikarakteren er beregnet ut fra den typiske energibruken for boligtypen. Beregningene er gjort ut fra normal bruk ved et gjennomsnittlig klima. Det er boligens energimessige standard og ikke bruken som bestemmer energikarakteren. A betyr at boligen er energieffektiv, mens G betyr at

boligen er lite energieffektiv. En bolig bygget etter byggeforskriftene vedtatt i 2010 vil normalt få C.

Oppvarmingskarakteren forteller hvor stor andel av oppvarmingsbehovet (romoppvarming og varmtvann) som dekkes av elektrisitet, olje eller gass. Grønn farge betyr lav andel el, olje og gass, mens rød farge betyr høy andel el, olje og gass. Oppvarmingskarakteren skal stimulere til økt bruk av varmepumper, solenergi, biobrensel og fjernvarme.

Om bakgrunnen for beregningene, se www.energimerking.no

Målt energibruk

Brukeren har valgt å ikke oppgi målt energibruk.

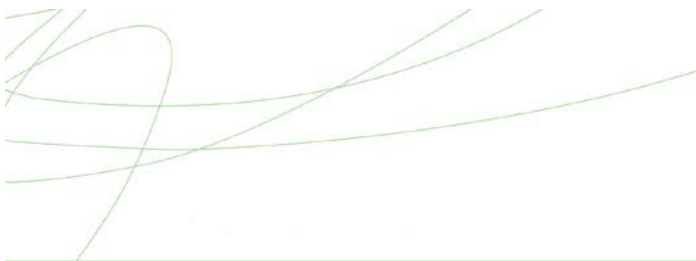

Hvordan boligen benyttes har betydning for energibehovet

Energibehovet påvirkes av hvordan man benytter boligen, og kan forklare avvik mellom beregnet energibehov og målt energibruk. Gode energivaner bidrar til at energibehovet reduseres. Energibehovet kan også bli lavere enn normalt dersom:

- deler av boligen ikke er i bruk,
- færre personer enn det som regnes som normalt bruker boligen, eller
- den ikke brukes hele året.

Gode energivaner

Ved å følge enkle tips kan du redusere ditt energibehov, men dette vil ikke påvirke boligens energimerke.

Energimerket kan kun endres gjennom fysiske endringer på boligen.

Eksperten har ikke angitt tips til brukervaner

Mulige forbedringer for boligens energistandard

Ut fra opplysningene som er oppgitt om boligen, anbefales følgende energieffektiviserende tiltak. Dette er tiltak som kan gi boligen et bedre energimerke.

Noen av tiltakene kan i tillegg være svært lønnsomme. Tiltakene bør spesielt vurderes ved modernisering av boligen eller utskifting av utstyr.

Eksperten har ikke foreslått forbedringstiltak

Det tas forbehold om at tiltakene er foreslått ut fra de opplysninger som er gitt om boligen. Fagfolk bør derfor kontaktes for å vurdere tiltakene nærmere. Eventuell gjennomføring av tiltak må skje i samsvar

med gjeldende lovverk, og det må tas hensyn til krav til godt inneklima og forebygging av fuktskader og andre byggskader.

For ytterligere råd og veiledning om effektiv energibruk, vennligst se www.enova.no/hjemme eller ring Enova svarer på tlf. 800 49 003.

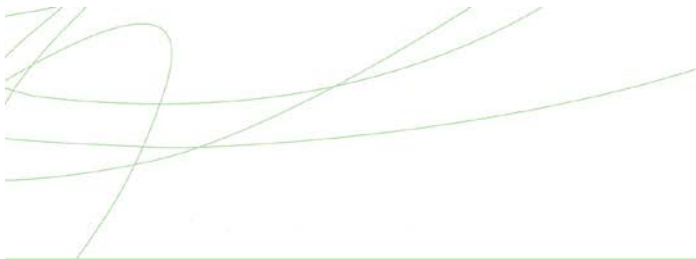

Boligdata som er grunnlag for energimerket

Energimerket og andre data i denne attesten er beregnet ut fra opplysninger som er gitt av boligeier da attesten ble registrert. Nedenfor er en oversikt over oppgitte opplysninger, som boligeier er ansvarlig for.

Der opplysninger ikke er oppgitt, brukes typiske standardverdier for den aktuelle bygningstypen. For mer informasjon om beregninger, se www.energimerking.no/beregninger

Bygningskategori: BOLIGBLOKKER

Bygningstype: LEILIGHET

Byggeår: 2023

BRA: 88,0

Dato for lekkasjetallmåling: 08.08.2023

Type bygg: Nybygg

Energiregler (TEK-standard): ENERGIREGLER 2016 Angis kun for nybygg

Programvare: Attesten er utstedt av ekspert basert på opplasting av beregninger utført med programmet SIMIEN - 6.017

For oversikt over bygnings-/beregnings-data, se vedlegg 1

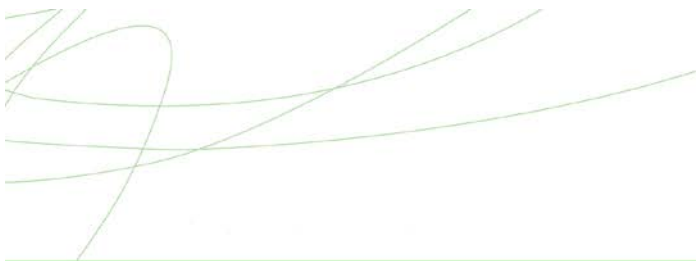

Om grunnlaget for energiattesten

Oppgitte opplysninger om boligen kan finnes ved å gå inn på www.energimerking.no, og logge inn via ID-porten/Altinn. På siden "Eiendommer" kan du søke opp bygninger og hente fram energiattester som er laget tidligere. For å se detaljer for en bolig hvor det er brukt detaljert registrering må du velge "Gjenbruk"

av aktuell attest under Offisielle energiattester i skjermbildet "Valgt eiendom". Boligeier er ansvarlig for at det blir brukt riktige opplysninger. Eventuelle gale opplysninger må derfor tas opp med selger eller utleier da dette kan ha betydning for prisfastsettelsen. Det kan når som helst lage en ny energiattest.

Om energimerkeordningen

Enova er ansvarlig for energimerkeordningen. Energimerket beregnes på grunnlag av oppgitte opplysninger om boligen. For informasjon som ikke er oppgitt, brukes typiske standardverdier for den aktuelle bygningstypen fra tidsperioden den ble bygd i. Beregningsmetodene for energikarakteren baserer seg på NS 3031 (www.energimerking.no/NS3031)

Spørsmål om energiattesten, energimerkeordningen eller gjennomføring av energieffektivisering og tilskuddsordninger kan rettes til Enova Svarer på tlf. 800 49 003 eller svarer@enova.no

Plikten til energimerking er beskrevet i energimerkeforskriften (bygninger).

Nærmere opplysninger om energimerkeordningen kan du finne på www.energimerking.no

Bygningsdata: Vedlegg til energiattesten

Attesten gjelder for følgende eiendom (Vedlegg 1)

Adresse: Prinsegata 10C

Postnr/Sted: 3256 LARVIK

Leilighetsnummer:

Bolignr: H0305

Dato: 23.09.2023 12:59:57

Energimerkenummer: A2023-1489292

Ansvarlig for energiattesten:

Energimerking er utført av: Energiconsult v/ ATL

Gnr: 3020

Bnr: 2001

Seksjonsnr: 45

Festenr:

Bygnnr: 300737039

Enhet

Inngangsverdi

Matrikkel-ID (hvis matrikkelverifisert)

MatrikkelEnhetsIdentId

ByggIdentId

BruksenhetsIdentId

AdressIdentId

VegAdressIdentId

Matrikkeldata, adresse og beregningsforutsetninger

Kommunenr.

3805

Gnr.

3020

Bnr.

2001

Snr.

45

Fnr.

Gateadresse

Prinsegata 10C

Postnummer

3256

Poststed

LARVIK

Bygningsnr.

300737039

Bolignr.

H0305

Beskrivelse bolig/bygning

Dato fil opprettet

23.09.2023

Bygningskategori

BOLIGBLOKKER

Bygningskategori-Id (NVE-Id)

2

Bygningstype

LEILIGHET

Byggeår

2023

Bygg standard

Type bygg

Nybygg

TEK Standard

ENERGIREGLER 2016

Energivurdering

Pliktig energivurdering

Nei

Kjelanlegg

Nei

Er vurdering opplastet

Nei

Dato for opplastning

Bygningsdata: Vedlegg til energiattesten

Varmeanlegg	Nei
Er vurdering opplastet	Nei
Dato for opplastning	
Kjøleanlegg	Nei
Er vurdering opplastet	Nei
Dato for opplastning	
Ventilasjonsanlegg	Nei
Er vurdering opplastet	Nei
Dato for opplastning	
<hr/>	
Areal yttervegger	25 m ²
Areal tak	0 m ²
Areal gulv	0 m ²
Areal vinduer, dører og glassfelt	18 m ²
Oppvarmet BRA	88 m ²
Totalt BRA	88 m ²
Oppvarmet luftvolum	226 m ³
U-verdi for yttervegger	0,18 W/(m ² ·K)
U-verdi for tak	0,00 W/(m ² ·K)
U-verdi for gulv	0,00 W/(m ² ·K)
U-verdi for vinduer, dører og glassfelt	1,00 W/(m ² ·K)
Arealandel for vinduer, dører og glassfelt	20,2 %
Normalisert kuldebroverdi	0,09 W/(m ² ·K)
Normalisert varmekapasitet	19,6 Wh/(m ² ·K)
Lekkasjetall	0,80 1/h
Dato for måling av lekkasjetall (en forutsetning for å kunne få karakter A)	08.08.2023
Temperaturvirkningsgrad for varmegjenvinner	80 %
Estimert årgjennomsnittlig temperaturvirkningsgrad for varmegjenvinner pga. frostsikring	80 %
Spesifikk vifteeffekt (SFP) relatert til luftmengder i driftstiden	1,50 kW/(m ³ /s)
Spesifikk vifteeffekt (SFP) relatert til luftmengder utenfor driftstiden	1,50 kW/(m ³ /s)
Gjennomsnittlig spesifikk ventilasjonsluftmengde i driftstiden	1,34 m ³ /(m ² ·h)
Årgjennomsnittlig systemvirkningsgrad for oppvarmingssystemet	90 %
Installert effekt for romoppvarming og ventilasjonsvarme (varmebatteri)	65 W/m ²
Settpunkt-temperatur for oppvarming i driftstiden	21,0 °C
Årgjennomsnittlig kjølefaktor for kjølesystemet	250 %
Settpunkt-temperatur for kjøling	22,0 °C
Installert effekt for romkjøling og ventilasjonskjøling	0 W/m ²
Spesifikk pumpeeffekt oppvarming (SPP)	0,50 kW/(l/s)
<hr/>	
Driftstider, antall timer i døgn med drift	
Driftstid ventilasjon	24 h
Driftstid oppvarming	16 h

Bygningsdata: Vedlegg til energiattesten

Driftstid kjøling	24 h
Driftstid lys	16 h
Driftstid utstyr	16 h
Driftstid varmtvann	16 h
Driftstid personer	24 h

Spesifikt effektbehov for belysning i driftstiden	1,95 W/m ²
Spesifikt varmetilskudd fra belysning i driftstiden	1,95 W/m ²
Spesifikt effektbehov for utstyr i driftstiden	3,00 W/m ²
Spesifikt varmetilskudd fra utstyr i driftstiden	1,80 W/m ²
Spesifikt effektbehov for varmtvann i driftstiden	5,10 W/m ²
Spesifikt varmetilskudd fra varmtvann i driftstiden	0,00 W/m ²
Spesifikt varmetilskudd fra personer i driftstiden	1,50 W/m ²
Total solfaktor for vindu og solskjerming (Ø/S/V/N)	0,55
Gjennomsnittlig karmfaktor	0,20
Solskjermingsfaktor pga. horisont, nærliggende bygninger, vegetasjon og eventuelle bygningsutspring	1,00
Oppvarmingssystem(er)	Direkte elektrisk; Fjernvarme;
Varmefordelingssystem	Vannbåren oppvarming;
Eventuell varmekilde for varmepumpe og fordeling	
Manuell eller automatisk solskjerming	MANUELL

Andeler og årgjennomsnittlige systemvirkningsgrader for beregning av levert elektrisitet

Andel av netto energibehov for romoppvarming og ventilasjonsvarme som dekkes av elektrisk varmesystem	0,31
Andel av netto energibehov for romoppvarming og ventilasjonsvarme som dekkes av varmepumpe	0,00
Andel av netto energibehov for romoppvarming og ventilasjonsvarme som dekkes av solfangeranlegg	0,00
Andel av netto energibehov for oppvarming av tappevann som dekkes av elektrisk varmesystem	0,00
Andel av netto energibehov for oppvarming av tappevann som dekkes av elektrisk varmepumpe	0,00
Andel av netto energibehov for oppvarming av tappevann som dekkes av solfangeranlegg	0,00
Årgjennomsnittlig systemvirkningsgrad for elektrisk varmesystem	0,88
Årgjennomsnittlig effektfaktor for varmepumpeanlegg	2,10
Årgjennomsnittlig systemvirkningsgrad for termisk solfangeranlegg	9,00

Andeler og årgjennomsnittlige systemvirkningsgrader for beregning av levert olje

Andel av netto energibehov for romoppvarming og ventilasjonsvarme som dekkes av oljebasert varmesystem	0,00
Andel av netto energibehov for oppvarming av tappevann som dekkes av et oljebasert varmesystem	0,00
Årgjennomsnittlig systemvirkningsgrad for det oljebaserte varmesystem.	0,80

Andeler og årgjennomsnittlige systemvirkningsgrader for beregning av levert gass

Bygningsdata: Vedlegg til energiattesten

Andel av netto energibehov for romoppvarming og ventilasjonsvarme som dekkes av gassbasert varmesystem	0,000
Andel av netto energibehov for oppvarming av tappevann som dekkes av et gassbasert varmesystem	0,00
Årsgjennomsnittlig systemvirkningsgrad for det gassbaserte varmesystemet.	0,85

Andeler og årsgjennomsnittlige systemvirkningsgrader for beregning av levert fjernvarme

Andel av netto energibehov for romoppvarming og ventilasjonsvarme som dekkes av fjernvarmebasert varmesystem	0,690
Andel av netto energibehov for oppvarming av tappevann som dekkes av fjernvarmebasert varmesystem	1,00
Årsgjennomsnittlig systemvirkningsgrad for det fjernvarmebaserte varmesystemet.	0,90

Andeler og årsgjennomsnittlige systemvirkningsgrader for beregning av levert biobrensel

Andel av netto energibehov for romoppvarming og ventilasjonsvarme som dekkes av biobrenselbasert varmesystem	0,00
Andel av netto energibehov for oppvarming av tappevann som dekkes av biobrenselbasert varmesystem	0,00
Årsgjennomsnittlig systemvirkningsgrad for det biobrenselbaserte varmesystemet.	0,77

Andeler og årsgjennomsnittlige systemvirkningsgrader for beregning av levert annen energivare

Andel av netto energibehov for romoppvarming og ventilasjonsvarme som dekkes av varmesystem basert på andre energivarer	0,00
Andel av netto energibehov for oppvarming av tappevann som dekkes av et varmesystem basert på andre energivarer	0,00
Årsgjennomsnittlig systemvirkningsgrad for varmesystem for andre energibærere	0,98

Klimastasjon / kilde	Oslo (MeteoNorm)
Dato for beregning	23.9.2023
Henvisning til dokumentasjon for inndata eller begrunnelse for avvik fra normative tillegg til NS 3031 eller andre forhold vedr. beregningene.	

Beregningsprogram

Navn programvare	SIMIEN
Versjon	6,017
Produsent / leverandør	ProgramByggerne
Beskrivelse: Månedsberegning / timesberegning / dynamisk	Dynamisk timesberegning

Energirådgiver

Firma	Energiconsult
Navn person	ATL

Beregningsresultater som er input til attestgenerator i EMS

NettoEnergibudsjettPrKvm

Romoppvarming	15,6
---------------	------

Bygningsdata: Vedlegg til energiattesten

Ventilasjonsvarme	4,6
Varmtvann	29,8
Vifter	4,9
Pumper	0,1
Belysning	11,4
TekniskUtstyr	17,5
Romkjøling	0,0
Ventilasjonskjøling	0,0
TotaltNettoEnergibehov	83,9

Beregnet levert energi ved normalisert klima	9444 kWh/år
Beregnet spesifikk levert energi ved normalisert klima	106,95 kWh/(m ² ·år)
Beregnet levert energi til oppvarming og varmtvann ved normalisert klima	6450 kWh/år
Beregnet spesifikk levert energi ved lokalt klima	106,95 kWh/(m ² ·år)
Beregnet levert energi ved lokalt klima	9444 kWh/år

Målt energibruk (levert energi), temperaturkorrigert målt energi for et år.

Elektrisitet	0 kWh/år
Olje	0 liter/år
Gass	0,0 Sm ³ /år
Fjernvarme	0 kWh/år
Biobrensel	0 kg/år
Annen energivare	0 kWh/år
Totalt	0 kWh/år

Beregnet levert energi ved normalklima

Elektrisitet	3610 kWh/år
Olje	0 kWh/år
Gass	0 kWh/år
Fjernvarme	5834 kWh/år
Biobrensel	0 kWh/år
Annen energivare	0 kWh/år
Totalt	9444 kWh/år

Sum andel elektrisitet, olje og gass	29,9 %
--------------------------------------	--------

Nabolagsprofil

Prinsegata 10C - Nabolaget Larvik sentrum - vurdert av 18 lokalkjente

Nabolaget spesielt anbefalt for

- Enslige
- Godt voksne
- Eldre



Offentlig transport

Larvik stasjon Totalt 10 ulike linjer	3 min 0.2 km
Larvik stasjon Linje RE11, RX11	4 min 0.3 km
Sandefjord lufthavn Torp	19 min

Skoler

Mesterfjellet skole (1-10 kl.) 517 elever, 35 klasser	13 min 0.9 km
Langestrand skole (1-7 kl.) 84 elever, 6 klasser	19 min 1.4 km
Fagerli skole (1-7 kl.) 635 elever, 30 klasser	6 min 2.7 km
Hedrum ungdomsskole (8-10 kl.) 402 elever, 24 klasser	6 min 2.9 km
Thor Heyerdahl videregående skole 1620 elever	26 min 1.9 km

Ladepunkt for el-bil

Prinsegata Parkeringshus, Larvik	0 km
Bøkkerfjellet, Larvik	4 min



Opplevd trygghet

Veldig trygt 82/100



Kvalitet på skolene

Bra 72/100



Naboskapet

Høflige 63/100

Aldersfordeling

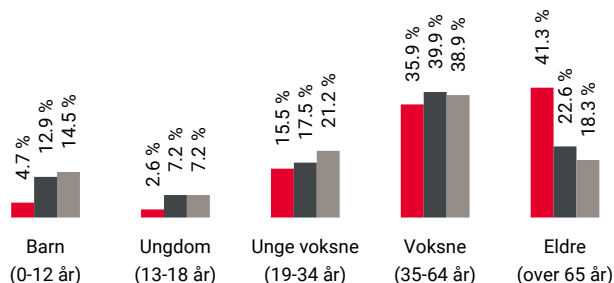

Område	Personer	Husholdninger
Larvik sentrum	1 172	784
Larvik	26 316	12 862
Norge	5 425 412	2 654 586

Barnehager

Jegersborg barnehage (1-5 år) 36 barn	4 min 0.3 km
Hakkebakkeskogen barnehage (0-5 år) 27 barn	12 min 0.9 km
Bakkebygrenda barnehage (0-5 år) 25 barn	14 min 1.1 km

Dagligvare

Coop Extra Larvik PostNord	4 min 0.3 km
Rema 1000 Olavsgate Post i butikk	5 min 0.4 km



Innholdet i nabolagsprofilen er hentet fra ulike datakilder, og feil eller mangler kan forekomme. Vurderinger og sitater er innhentet på web og gir uttrykk for hvordan naboeene vurderer nabolaget. FINN.no AS kan ikke holdes ansvarlig for feil/mangler i profilen. Copyright © Finn.no AS 2024

Primære transportmidler



1. Egen bil



2. Gående



Turmulighetene

Nærhet til skog og mark 83/100



Kollektivtilbud

Veldig bra 80/100



Gateparkering

Lett 76/100

Sport

Indre Havn Basketballbane Ballspill	7 min	0.5 km
Mesterfjellet U-skole Ballbane Ballspill	10 min	0.7 km
Mudo Larvik	5 min	
Spenst Larvik Sentrum	6 min	

Boligmasse

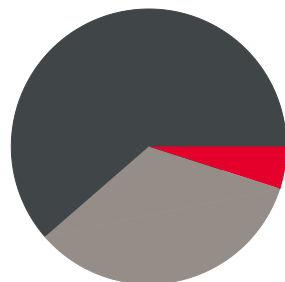

- 5% enebolig
- 62% blokk
- 34% annet

Varer/Tjenester

AMFI Larvik	3 min
Apotek 1 Ørnen Larvik	2 min

Aldersfordeling barn (0-18 år)

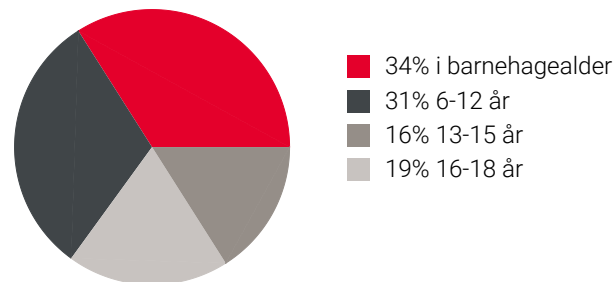

Familiesammensetning

Par m. barn



Par u. barn



Enslig m. barn



Enslig u. barn



Flerfamilier



0% 65%

- Larvik sentrum
- Larvik
- Norge

Sivilstand

		Norge
Gift	35%	33%
Ikke gift	36%	54%
Separert	18%	9%
Enke/Enkemann	11%	4%

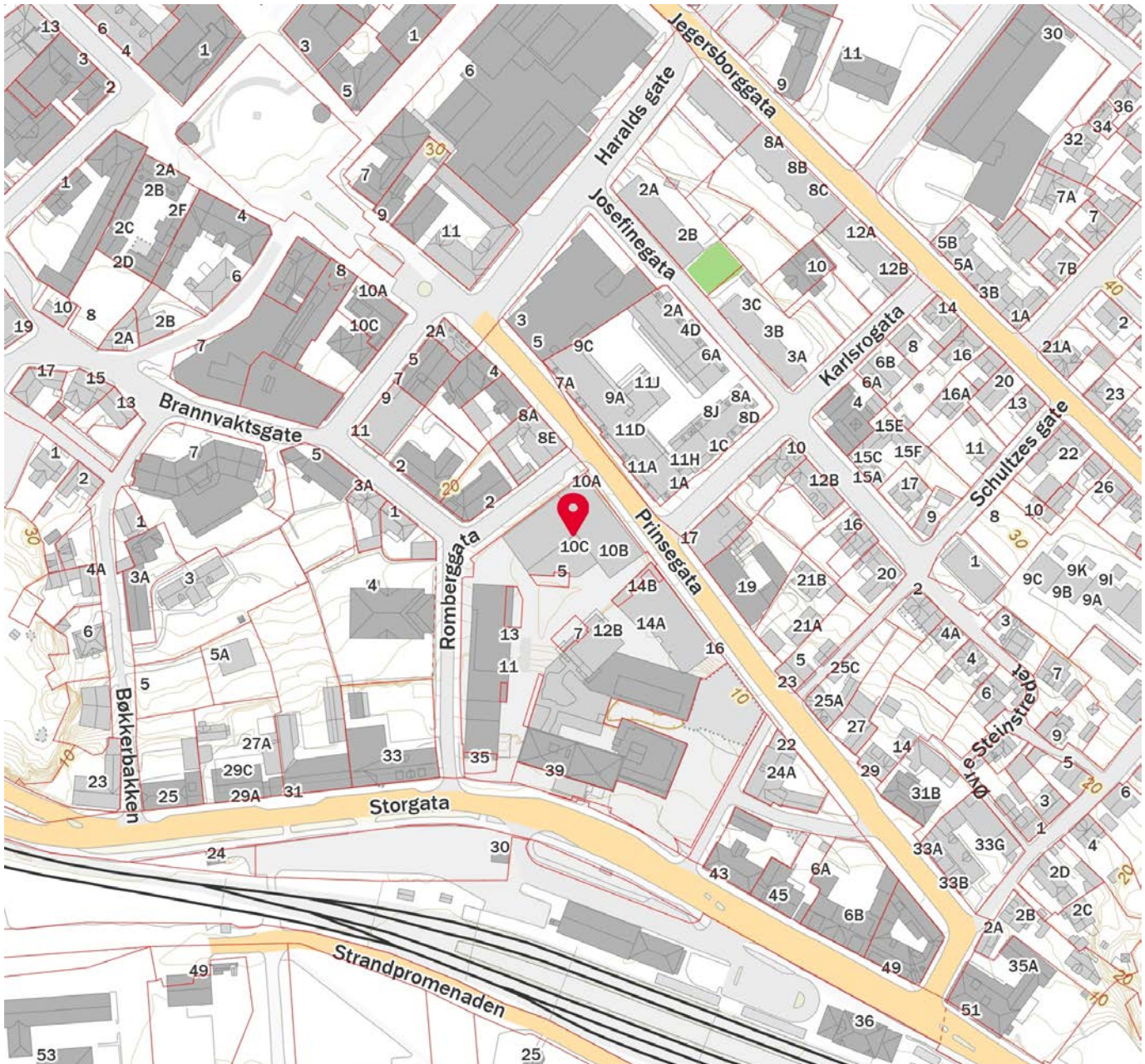
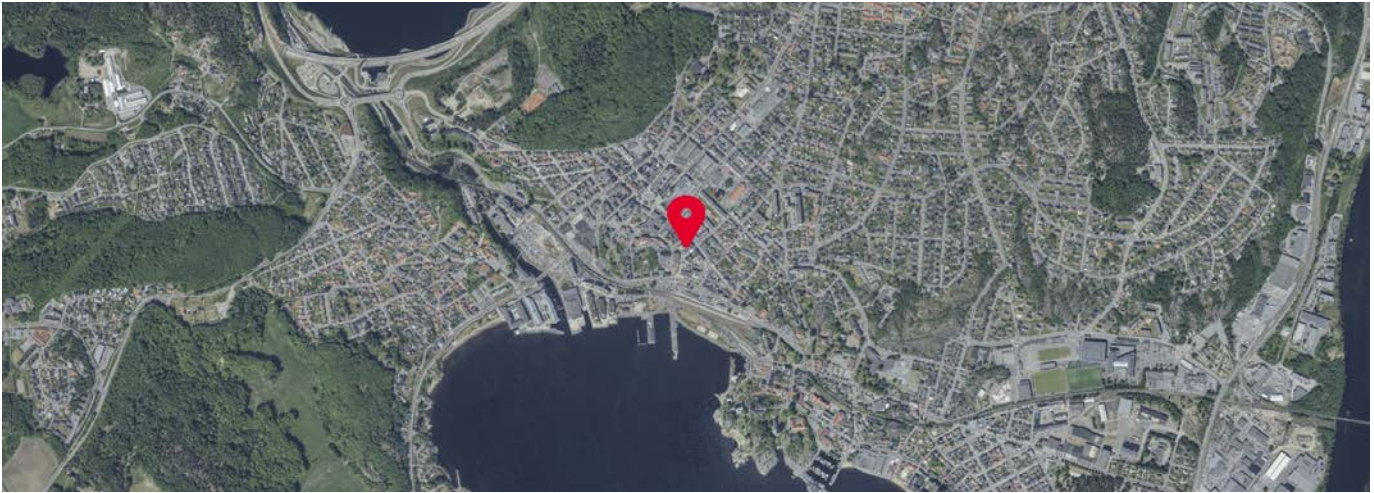

Innholdet i nabolagsprofilen er hentet fra ulike datakilder, og feil eller mangler kan forekomme. Vurderinger og sitater er innhentet på web og gir uttrykk for hvordan naboeene vurderer nabolaget. FINN.no AS kan ikke holdes ansvarlig for feil/mangler i profilen. Copyright © Finn.no AS 2024



Vi hjelper deg å realisere boligdrømmen!

Hos oss i Larvik får du personlig service og god økonomisk rådgivning når du skal kjøpe bolig. Kontakt oss, så hjelper vi deg å realisere boligdrømmen!



Hilde
473 76 437

Kamilla
482 93 628

Martin
913 42 167

Mette
918 22 416

Ole Morten
971 47 855

Sindre
926 27 693

Ole Kristian
918 68 527



Book møte!

www.skagerraksparebank.no





OVERSIKT OVER LØSØRE OG TILBEHØR TIL EIENDOMMEN

Oversikten er utarbeidet av Norges Eiendomsmeglerforbund, Eiendom Norge og Advokatforeningens Eiendomsmeglingsgruppe, og er gjeldende fra 1. januar 2020.

Generelt

Lov om avhending av fast eiendom (avhendingslova/avhl.) av 3. juli 1992 regulerer kjøper og selgers rettigheter og plikter ved overdragelse av fast eiendom og andeler i borettslag.

I henhold til avhl. § 3-4 skal eiendommen, når annet ikke er avtalt, overdras med innredninger og utstyr som etter lov, forskrift eller annet offentlig vedtak skal følge med. Det samme gjelder varig innredning og utstyr som enten er fastmontert eller er særskilt tilpasset bygningen, jf. avhl. § 3-5. Loven inneholder ingen detaljert oversikt over hva som omfattes av «innredning og utstyr», og over hva som skal regnes som «fastmontert eller særskilt tilpasset».

Partene kan fritt avtale hva som skal følge med eiendommen ved salg. Bransjens liste over løsøre og tilbehør som skal følge med eiendommen, er en del av avtalen mellom kjøper og selger dersom ikke annet er opplyst i salgsoppgaven, kjøper har tatt forbehold i bud eller avtale på annen måte er inngått. Der intet annet er avtalt, vil løsøre og tilbehør medfølge slik dette fremkommer av avhl. § 3-4 og § 3-5 og denne oversikt.

Produkter og installasjoner som medfølger overdras uten noen form for garantier, utover eventuell gjenværende leverandørgaranti.

Dersom det er noe i nedenstående liste som ikke finnes på eiendommen, vil det heller ikke medfølge.

- 1. HVITEVARER** medfølger der dette er spesielt angitt i salgsoppgaven.
- 2. HELDEKKENDE TEPPER** følger med uansett festemåte.
- 3. VARMEKILDER**, slik som ovner, kaminer, peiser, varmpumper og panelovner, følger med uansett festemåte. Frittstående biopeiser/varmeovner og terrassevarmere medfølger ikke. Det følger ikke med varmekilder i rom som ikke har vegg- eller fastmonterte varmekilder på visning.
- 4. TV, RADIO OG MUSIKKANLEGG.** TV-antenner og fellesanlegg for TV, herunder parabolantenne, og tuner/en/dekoder/tv-boks medfølger der dette eies av selger. Veggmontert TV/flatskjerm med tilhørende festeordning samt musikkanlegg følger ikke med (se også punkt 12).
- 5. BADEROMSINNREDNING/UTSTYR.** Badekar, dusjkabinett, dusjvegger, alle fastmonterte speil og hyller, fastmonterte glass- og håndkleholdere, herunder håndklevarmere samt baderomsinnredning, medfølger.
- 6. GARDEROBESKAP** medfølger, selv om disse er løse. Fastmonterte garderobehyller og knagger medfølger. Innredning i garderobeskap, for eksempel løse eller fastmonterte trådkurver, hyller, stenger og lignende, medfølger.

7. KJØKKENINNREDNING medfølger, herunder også åpne, fastmonterte hyller og løs eller fastmontert kjøkkenøy.

8. MARKISER, PERSIENNER og annen type innvendig og utvendig solskjerming, gardinoppheng, lamellgardiner og liftgardiner medfølger.

9. AVTREKKSIVIFTER av alle slag, samt fastmonterte aircondition/ventilasjonsanlegg, medfølger.

10. SENTRALSTØVSUGER medfølger med komplett anlegg, herunder slange, munnstykke mm.

11. LYSKILDER. Kupler, lysstoffarmatur, fastmonterte "spotlights", oppheng og skinner med spotlights samt utelys og hagebelysning medfølger. Vegglamper, krokhengte lamper, lysekroner, prismelamper og lignende som er koblet til sukkerbit eller stikkontakt følger likevel ikke med.

12. INSTALLERTE SMARTHUSLØSNINGER med sentral som styrer lys, varme, lyd o.l., samt tilhørende trådløse enheter som brytere, sensorer, kameraer, integrerte høyttalere el. medfølger. Enkle lysstyringssystem f.eks. med en sentral som kun styrer lyspærer eller smartpærer montert i sokkel medfølger likevel ikke.

13. UTVENDIGE SØPPELKASSER og eventuelt holder/hus til disse medfølger.

14. POSTKASSE medfølger.

15. UTENDØRS INNRETNINGER slik som flaggstang, fastmontert tørkestativ, samt andre faste utearrangementer som f.eks. badestamp, boblekar/jacuzzi og liknende utendørs kar, lekestue, lekestativ, utepeis, fastmontert trommel til vannslange, medfølger. Guidekabel/avgrensingskabel til robotgressklipper medfølger, men robotgressklipper og ladestasjon for denne medfølger ikke.

16. FASTMONTERT VEGGLADER/LADESTASJON TIL EL-BIL medfølger uavhengig av hvor laderen er montert.

17. SOLCELLEANLEGG med tilhørende teknisk infrastruktur medfølger.

18. GASSBEHOLDER til gasskomfyr og gasspeis medfølger.

19. BRANNSTIGE, BRANNTAU, feiestige og lignende medfølger der dette er påbudt. Løse stiger medfølger ikke.

20. BRANNSLUKNINGSAPPARAT, BRANNSLANGE og RØYKVARSLER medfølger der dette er påbudt. Det er eier og brukers plikt til å se til at utstyret forefinnes på enhver eiendom. Hvis annet ikke er uttrykkelig avtalt, skal dette derfor alltid følge med ved salg av eiendom.

21. SAMTLIGE NØKLER til eiendommen som selger er i besittelse av skal overleveres kjøper på overtakelsen, herunder nøkler til eventuelle boder, uthus, garasjeportåpner e.l. Låses boder, uthus e.l. med hengelås, skal lås og nøkler til disse medfølge.

22. GARASJEHYLLER, bodhyller, lagringshyller og oppheng til bildekk medfølger såfremt de er fastmontert.

Planter, busker og trær som er plantet på tomten, eller fastmonterte kasser og lignende er en del av eiendommen og medfølger i handelen.

Boligkjøperforsikring

- Advokathjelp ved boligkjøpet og i 5 år fremover.
- Er kjøpers motvekt til selgers boligselgerforsikring.
- Gir deg advokathjelp hele veien til rettskraftig dom, om nødvendig.

Andelsbolig/aksjeleilighet:	Kr 7 900
Selveierleilighet/rekkehus:	Kr 10 900
Ene-/tomannsbolig, tomt:	Kr 15 900

Fritidsbolig følger øvrige boligtyper.

Boligkjøperforsikring PLUSS

- Samme dekning som HELP Boligkjøperforsikring.
- I tillegg får du advokathjelp på de viktigste rettsområdene i privatlivet.



PLUS dekkes også disse rettsområdene

- Samboeravtale, ektepakt og arv
- Forbrukerkjøp og håndverkertjenester
- Utleie og naboforhold
- Tomtefeste, veirett og andre servitutter
- Plan- og bygningsrett
- Skatt ved oppussing, utleie og eiendomssalg
- Tilgang til digitale juridiske avtaler via Min side

PLUS gir boligeiere et sterkt rabattert advokattilbud i og utenfor domstolene. Få advokathjelp når du trenger det fra Norges største advokatmiljø for privatpersoner. **PLUS** kan bare tegnes samtidig med boligkjøperforsikringen, og koster kun kr 2 800 i tillegg. **PLUS** fornyes årlig.

Boligkjøperforsikring tegnes hos eiendomsmegler senest ved kontraktsignering og gir rett til advokathjelp inntil 5 år etter overtakelse. Forsikringen betales som del av oppgjøret ved boligkjøpet. PLUSdekningen fornyes årlig ved faktura fra HELP.

Egenandel kr 4 000 påløper ved takst, tvist eller 10 timer advokatbistand, avhengig av hva som kommer først. Meglerforetaket mottar kr 4 800/4 900/5 400 i kostnads godtgjørelse, avhengig av boligtype, samt et tillegg på kr 1 000 ved salg av PLUS.

Vi unner ingen å stå alene

Har du spørsmål? Kontakt HELP på help.no/minside,
telefon 22 99 99 99 eller epost post@help.no



Rett skal være rett. For alle.

Vi tar forbehold om pris- og vilkårsendringer. Hvis premien ikke er innbetalt ved overtakelse, vil avtalen bli kansellert. For fullstendig informasjon om dekning og vilkår, se help.no.

HELP Renteforsikring

Renteforsikring dekker rentekostnader etter skatt og husforsikring for bolig som skal selges, hvis denne ikke er solgt tre måneder etter overtakelse av ny bolig. Forsikringen koster kr 5.900 og gjelder i ett år fra tidspunktet hvor du har overtatt din nye primærbolig og du har markedsført din gamle primærbolig sammenhengende i minst tre måneder.

- Utbetaling gis i inntil ni måneder
- Rentekostnader, samt kostnad til husforsikring dekkes med inntil kr 15.000 per måned
- Gjelder fast eiendom regulert til boligformål og som er registrert som din primærbolig
- Forsikringen gjelder i Norge

Bestilling gjøres av boligkjøper på www.help.no/renteforsikring. Forsikringen må bestilles innen sju dager etter kontraktsignering. Dersom boligen som skal selges allerede er markedsført før budaksept av ny bolig kan forsikring ikke tegnes.

For HELP kundesenter kontakt post@help.no eller tlf. 22 99 99 99.



Bud på 95 % eller mer av prisantydning behandles som at salg har funnet sted, selv om bud avslås, og forsikringsdekningen gjelder da til ny eier overtar (begrenset til 3 måneder etter budaksept). Det gjøres fradrag i erstatningen for eventuelle leieinntekter, skattefradrag på rentekostnader og renter og omkostninger som følge av mislighold av lån. Forsikringen dekker ikke mellomfinansiering eller andre lån som ikke direkte relaterer seg til primærboligen som skal selges. Forsikringen fornyes ikke, og gjelder ikke ved senere flytting. Dersom boligen ikke selges av autorisert megler / advokat gjelder ikke forsikringen. Forsikringen har en karantenetid på tre måneder. Tegning av HELP Renteforsikring tilbys kun til boligkjøpere som har kjøpt bolig gjennom samarbeidende eiendomsmeglerkjede.

**HELP**
Rett skal være rett. For alle.



Et hjem er mer verdt enn et hus, og et hus er mer enn bare vegger.

Det er et sted for å skape gode minner
preget av trivsel, omsorg og trygghet.

For oss som jobber med folks hjem hver
eneste dag, er det naturlig å engasjere oss
sammen med SOS-barnebyer for å gi flere
barn et trygt og godt hjem.

For hvert hjem vi formidler, gir vi derfor
100 kroner til SOS-barnebyers arbeid.

aktiv. +  **SOS
BARNEBYER**

Forbrukerinformasjon om budgivning

Sist oppdatert med virkning fra 1. januar 2014, i forbindelse med ikrafttredelse av endringer i eiendomsmeglingsforskriften.

Informasjonen er utarbeidet av Forbrukerombudet, Forbrukerrådet, Den Norske Advokatforening ved Eiendomsmeglingsgruppen, Eiendomsmeglerforetakenes Forening og Norges Eiendomsmeglerforbund, på grunnlag av blant annet forskrift om eiendomsmegling § 6-3 og § 6-4.

Nedenfor gis en oversikt over de retningslinjer som forbrukermyndighetene og organisasjonene anbefaler benyttet ved budgivning på eiendommen. Avslutningsvis gis også en kort oversikt over de viktigste rettsreglene tilknyttet budgivning.

Før det legges inn bud på eiendommen oppfordres budgiver til å sette seg inn i all relevant informasjon om eiendommen, herunder eventuell salgsoppgave og teknisk rapport med vedlegg.

Gjennomføring av budgivning

1. På forespørsel vil megler opplyse om aktuelle bud på eiendommen, herunder om relevante forbehold.
2. Alle bud skal inngis skriftlig til megler, som formidler disse videre til oppdragsgiver. Kravet til skriftlighet gjelder også budforhøyelser og motbud, aksept eller avslag fra selger. Før formidling av bud til oppdragsgiver skal megler innhente gyldig legitimasjon og signatur fra budgiver. Kravet til legitimasjon og signatur er oppfylt for budgivere som benytter e-signatur, eksempelvis BankID eller MinID. Med skriftlige bud menes også elektroniske meldinger som e-post og SMS når informasjonen i disse er tilgjengelig også for ettertiden.
3. Et bud bør inneholde eiendommens adresse (eventuelt gnr/bnr), kjøpesum, budgivers kontaktinformasjon, finansieringsplan, akseptfrist, overtakelsesdato og eventuelle forbehold som for eksempel usikker finansiering, salg av nåværende bolig ol. Normalt vil ikke et bud med forbehold bli akseptert før forbeholdet er avklart. Konferer gjerne med megler før bud gis.
4. Megler skal legge til rette for en forsvarlig avvikling av budrunden. I forbrukerforhold (dvs. der oppdragsgiver er forbruker) skal megleren ikke formidle bud med kortere akseptfrist enn kl. 12.00 første virkedag etter siste annonserte visning. Etter denne fristen bør budgivere ikke sette en kortere akseptfrist enn at megler har mulighet til, så langt det er nødvendig, å orientere oppdragsgiver, budgivere og øvrige interessenter om bud og forbehold. Det bør ikke gis bud som diskriminerer eller utelukker andre budgivere. Dersom bud inngis med en frist som åpenbart er for kort til at megleren kan avvikle budrunden på en forsvarlig måte som sikrer oppdragsgiver og interessenter et tilstrekkelig grunnlag for sine handlingsvalg, vil megler fraråde budgiver å stille slik frist.
5. Megleren vil uoppfordret gi sin vurdering av det enkelte bud overfor oppdragsgiveren, når budet er gitt innenfor fristene i punkt 4.
6. Megleren skal så langt det er nødvendig og mulig holde budgiverne skriftlig orientert om nye og høyere bud og eventuelle forbehold. Megler skal så snart som mulig bekrefte skriftlig overfor budgivere at budene deres er mottatt.
7. Etter at handel har kommet i stand, eller dersom en budrunde avsluttes uten at handel er kommet i stand, kan en budgiver kreve kopi av budjournalen i anonymisert form.
8. Kopi av budjournal skal gis til kjøper og selger uten ugrunnet opphold etter at handel er kommet i stand. Dersom det er viktig for budgiver å bevare sin anonymitet, bør budet fremmes gjennom fullmektig.

Viktige avtalerettslige forhold

1. Det eksisterer ingen angrerett ved salg/kjøp av fast eiendom.
2. Når et bud er innsendt til megler og han har formidlet innholdet i budet til selger (slik at selger har fått kunnskap om budet), kan budet ikke kalles tilbake. Budet er da bindende for budgiver frem til akseptfristens utløp, med mindre budet før denne tid avslås av selger eller budgiver får melding om at eiendommen er solgt til en annen (man bør derfor ikke gi bud på flere eiendommer samtidig dersom man ikke ønsker å kjøpe flere enn en eiendom).
3. Selger står fritt til å forkaste eller akseptere ethvert bud, og er for eksempel ikke forpliktet til å akseptere høyeste bud.
4. Når en aksept av et bud har kommet frem til budgiver innen akseptfristens utløp er det inngått en bindende avtale.
5. Husk at også et eventuelt bud fra selger til kjøper (såkalte "motbud"), avtalerettslig er et bindende tilbud som medfører at det foreligger en avtale om salg av eiendommen dersom budet i rett tid aksepteres av kjøper.

For eiendommen:

Adresse: Prinsegata 10C
3256 LARVIKMeglerforetak: Aktiv Eiendomsmegling
Saksbehandler: Ruth Iren JacobsenTelefon: 992 57 756
E-post: ruth.iren.jacobsen@aktiv.no

Oppdragsnummer:

Undertegnede gir herved følgende bud på ovennevnte eiendom:

Kjøpesum: Kr. _____

Beløp med bokstaver: Kr. _____

+ omkostningert iht. opplysninger i salgsoppgaven

Dette budet er bindende for undertegnede frem til og med den: _____ Kl. _____

Dersom annet ikke er angitt gjelder budet til kl. 15.00 første virkedag etter siste annonserte visning. I forbrukerforhold vil bud med kortere akseptfrist enn til kl. 12.00 første virkedag etter siste annonserte visning ikke bli viderefordlet til selger.

Eventuelle forbehold: _____

Undertegnede er kjent med at selger står fritt til å godta eller forkaste ethvert bud. Likeledes er undertegnede klar over at budet er bindende for budgiver når det er kommet til selgers kunnskap. Handelen er juridisk bindende for begge parter dersom budet aksepteres innen akseptfristen. Undertegnede er kjent med at budjournalen vil bli forelagt kjøper og selger når handel er sluttet.

Ønsket overtakelsesdato: _____

Budet baseres på opplysninger og salgsvilkår som fremkommer av salgsoppgave datert: _____

Kjøpet vil bli finansiert slik:

Låneinstitusjon: _____ Referanse og tlf nr.: _____

Lånt kapital: _____ Kr.: _____

Egenkapital: _____ Kr.: _____

Totalt: _____ Kr.: _____

Egenkapital består av: Salg av nåværende bolig eller fast eiendom Disponibelt kontantbeløp (bankinnskudd)Jeg gir bud som: Forbruker Ledd i næringsvirksomhet / juridisk person (selskap)Jeg samtykker til bruk av elektronisk kommunikasjon: Ja Nei

Navn: _____

Navn: _____

Fødselsnr. (11 siffer): _____

Fødselsnr. (11 siffer): _____

Adresse: _____

Adresse: _____

Postnr.: _____ Sted: _____

Postnr.: _____ Sted: _____

Tlf.: _____ E-post: _____

Tlf.: _____ E-post: _____

Dato.: _____ Sign: _____

Dato.: _____ Sign: _____

Kopi av legitimasjon

Kopi av legitimasjon

aktiv.
Tar deg videre