

aktiv.



Høgliveien 46, 1850 MYSEN

**Mysen - Ny flott leilighet med  
fantastisk utsikt og solforhold.**



Daglig leder - Eiendomsmegler MNEF

## Tone Johnsrud

**Mobil** 907 75 346

**E-post** tone.johnsrud@aktiv.no

### Aktiv Mysen og Rakkestad

Storgata 2, 1802 ASKIM. TLF. 69 89 91 57

## Nøkkelinformasjon

**Prisant.:** Kr 3 950 000,-  
**Omkostn.:** Kr 99 990,-  
**Total ink omk.:** Kr 4 049 990,-  
**Felleskostn.:** Kr 3 210,-  
**Selger:** Eirik Walfred Søyby

**Salgsobjekt:** Eierseksjon  
**Eierform:** Eierseksjon  
**Byggeår:** 2023  
**BRA-i/BRA Total** 68/74 kvm  
**Tomtstr.:** 5184.1 m<sup>2</sup>  
**Soverom:** 2  
**Antall rom:** 3  
**Gnr./bnr.** Gnr. 156, bnr. 296  
**Snr.** 20  
**Oppdragsnr.:** 1113240064

# Mysen - Ny flott leilighet med fantastisk utsikt og solforhold.

Vi har gleden av å presentere denne flotte leiligheten på "Toppen av Mysen".

Stor solrik balkong med fantastisk utsikt. Vannbåren gulvvarme i alle rom og balansert ventilasjon for godt inn klima. Garasjeplass og kjellerbod.

Innhold:

2. etg: Gang, stue/kjøkken med utgang til den solrike balkongen, 2 soverom, bad/vaskerom og bod.

Parkeringskjeller.

Beliggenhet:

Leiligheten ligger i en blindvei i et barnevennlig og populært boligområde. Det er gangavstand til Mysen sentrum, skoler og barnehager. I Mysen sentrum er det offentlig kommunikasjon og et rikt utvalg av fasiliteter og servicetilbud. Fra Mysen stasjon er det jevnlig tog- og bussavganger mot Follo og Oslo (ca. 65 minutter til Oslo S). I nærheten finner man populære turområder som Helsestien langs Mysenelva og Høytorp fort.



# Innhold

Nøkkelinformasjon .....	2
Om eiendommen .....	4
Budskjema .....	94

# Om eiendommen

## Om boligen

### Areal

BRA - i: 68 m<sup>2</sup>

BRA - e: 6 m<sup>2</sup>

BRA totalt: 74 m<sup>2</sup>

### Bruksareal fordelt på etasje

2. etasje

BRA-i: 68 m<sup>2</sup>

BRA-e: 6 m<sup>2</sup>

### Tomtetype

Eiet

### Tomtestørrelse

5184.1 m<sup>2</sup>

### Tomtebeskrivelse

Felles, eiet tomt på 5184 kvm.

### Beliggenhet

Eiendommen ligger i en blindvei i et barnevennlig og populært boligområde. Det er gangavstand til Mysen sentrum, skoler og barnehager. I Mysen sentrum er skoler, offentlig kommunikasjon og et rikt utvalg av fasiliteter og servicetilbud. Fra Mysen stasjon er det jevnlig tog- og bussavganger mot Follo og Oslo (ca. 65 minutter til Oslo S). I nærheten finner man populære turområder som Helsestien langs Mysenelva og Høytorp fort, og det er heller ikke langt til Trømborgfjella, som utvoer merkede turstier byr på flotte bade- og fiskevann.

### Adkomst

Adkomst via privat vei.

## **Bebyggelsen**

Eiendommen ligger i et område regulert til boligbebyggelse.

## **Bygningssakkyndig**

Moen Takst AS

## **Type takst**

Tilstandsrapport

## **Byggemåte**

Leilighet på totalt 68 kvm, med beliggenhet i 2. etasje. Bygningen ble oppført i 2023. Yttervegger i trekonstruksjoner, ferdige elementer fra Optimera. Vegger er kledd utvendig med trekledning (malmfuru). Takkonstruksjon i tre, type flatt tak, teknet med sarnafilduk eller lignende. Vinduer har rammer og karmen av tre. Vindusglass har 3-lags isoler-/energiglass fra 2023.

Kjøkkenet med åpen løsning mot stue samt plass til spisegruppe. Innredningen er fra 2023, type Sigdal Kjøkken, og har slette, gråtonede fronter og laminerte benkeplater. Kjøkkenet er utstyrt med integrerte hvitevarer som komfyr, induksjonstopp, oppvaskmaskin, samt kjø- og frysenskap.

Nytt bad med flislagte overflater på vegger og gulv. Badet er innredet med servantinnredning med slette, lyse fronter og overhengende speil med belysning, dusj samt vegghengt toalett.

Balkong på 17 kvm, vendt mot syd/vest, med tilgang fra stue. Av materialer er det benyttet trykkimpregnerte gulvbord, og det er benyttet aluminium/glass på rekkverket. Balkongen er takoverbygget og det er montert belysning og stikkontakt på veggen.

## **Innhold**

Gang, stue/kjøkken, 2 soverom, bad/vaskerom og bod.

Parkeringskjeller

## **Standard**

INNVENDIG

Overflater :

Gulv: 1-stavs eikeparkett i oppholdsrom/gang. Fliser i bad.

Vegger: Sparklede og malte plater. Fliser i bad.

Himlinger: Sparklede og malte plater.

Etasjeskille/ gulv mot grunn:

Etasjeskiller er av trebjelkelag. Foretatt kontroll av planhetsavvik i etasjeskillet ved hjelp av punktlaser, målt til ca. 8 mm avvik i stue. Ellers målt mellom 2 - 4 mm avvik. Avvik i

stue/kjøkken er innenfor standardens krav til godkjent måleavvik. Dog over toleranseklasser i forhold til nybygg og legging av flytende gulv.

Innvendige dører:

Innvendig har boligen malte, glatte dører.

## VÅTROM

Bad/Vaskerom:

Bad med flislagte overflater på vegger og gulv. Badet er innredet med servantinnredning med slette, lyse fronter samt overhengende speil med belysning. Dusjen er plassert i nedsenket nisje i hjørnet og har dører i glass, dusjarmaturet er håndholdt. Videre er det montert vegghengt toalett, og det er opplegg og plass til oppvaskmaskin i rommet. Badet ventileres via ventil som er tilkoblet balansert ventilasjon. Det er montert downlights i himlingen, og det er lagt vannbåren varme i gulvet. Aktuell byggeforskrift er teknisk forskrift 2017. Dokumentasjon: Kontrollerklæringer/FDV.

Overflater vegger og himling:

Veggene har fliser. Taket er malt.

Overflater gulv:

Gulvet er flislagt. Rommet har vannbåren gulvvarme. Fall mot sluk er målt til 38 mm.

Sluk, membran og tettesjikt:

Det er plastsluk og smøremembran med dokumentert utførelse. Tettesjikt/membran ligger skjult i konstruksjonen, det er derfor ingen mulighet for kontroll. Vurderingen av tettesjikt er derfor basert på alder (forventet levetid) og fremlagt midlertidig bruksstillatelse (indikerer at ansvarsområder er ansvarsbelagt med foretak).

Sanitærutstyr og innredning:

Rommet har innredning med nedfelt servant, veggmontert toalett, dusjvegger/-hjørne og opplegg for vaskemaskin.

Ventilasjon:

Det er balansert ventilasjon.

Tilliggende konstruksjoner våtrom:

Hulltakning er ikke foretatt, da badet kun var én uke gammelt på befaringsdagen.

## KJØKKEN

Overflater og innredning:

Kjøkkenet med åpen løsning mot stue samt plass til spisegruppe. Innredning er fra 2023, type Sigdal Kjøkken, og har slette, gråtonede fronter og laminerte benkeplater. Kjøkkenet er utstyrt med integrerte hvitevarer, samt kjøl- og frysenskap.

Kjøkkenventilatoren er plassert over induksjonstoppen og er tilkoblet ventilasjonsanlegget. Det er montert belysning mellom skapene. Kjøkkenet er i tillegg utstyrt med komfyrvakt og lekkasjestopper etter byggetidens krav. Kjøkkenet var tilnærmet nytt på berfaringdagen.

Avtrekk:

Det er avtrekk via balansert anlegg.

#### TEKNISKE INSTALLASJONER

Vannledninger:

Innvendige vannledninger er av plast (rør-i-rør). Det er besiktiget i rørskap. Stoppekran og vannmåler for varmt- og kaldtvann i fordelerskapet.

Ventilasjon:

Boligen har balansert ventilasjon. Ny frisk, filtrert og oppvarmet luft føres inn i stue og oppholdsrom. Den brukte og forurensede inneluften trekkes ut fra alle rom i huset gjennom avtrekksventiler i taket på kjøkken, bad og bod.

Varmesentral:

Felles bergvarmepumpe. Varmepumpe er plassert i kjeller, og er ikke inspisert. En veske-til-vann-varmepumpe, også kalt bergvarmepumpe, bruker energi lagret i fjell til å varme opp varmtvann og vannbåren gulvvarme. Oppvarming med en slik varmepumpe gir lavere energibruk enn ved bruk av strøm.

Vannbåren varme:

Vannbåren gulvvarme i alle rom, tilkoblet felles bergvarmepumpe.

Elektrisk anlegg:

Sikringsskap med automatiske sikringer.

#### UTVENDIG

Veggkonstruksjon:

Yttervegger i trekonstruksjoner, ferdige elementer fra Optimera. Vegger er kledd utvendig med trekledning (malmfuru).

Takkonstruksjon/Loft:

Takkonstruksjon i tre, type flatt tak, tekket med sarnafilduk eller ligende.

Vinduer:

Vinduer har rammer og karmen av tre. Vindusglass har 3-lags isoler-/ energiglass fra 2023. Vinduer er nye. Ett vindu subbet i karm på befaringdagen, opplyst at dette skal utbedres av utbygger. Forhold vil ikke bli etterkontrollert av takstmannen.

Dører:

Isolert ytterdør. Terrassedør med energiglass. Dører er nye, ingen anmerkninger.

Balkonger, terrasser og rom under balkonger:

Balkong på 17 kvm, vendt mot syd/vest, med tilgang fra stue. Av materialer er det benyttet trykkimpregnerte gulvbord, og det er benyttet aluminium/glass på rekkverket. Balkongen er takoverbygget, og det er montert belysning og stikkontakt på veggen.

### **Innbo og løsøre**

Bransjens liste over løsøre og tilbehør legges til grunn for salget dersom ikke annet fremkommer av salgsoppgaven. Listen følger vedlagt salgsoppgaven. Det er full avtalefrihet om hva som skal følge med bolig og fritidsbolig ved salg. Hvis hvitevarer og/eller annet teknisk utstyr medfølger, gis det ingen garantier i forhold til tilstand, funksjonalitet og levetid på disse.

### **Hvitevarer**

Kun hvitevarer som er spesifikt angitt i salgsoppgaven, følger med. Dette gjelder uavhengig av om hvitevaren(e) eventuelt kan anses som integrerte.

### **Parkering**

Seksjonen disponerer én parkeringsplass. Kostnad parkeringsplass kommer i tillegg - kr 100,- pr. mnd. Det er anlagt ladepunkt for elbil og ladbare hybrider i tilknytning til hver parkeringsplass i parkeringskjelleren. Den som har bruksrett til en parkeringsplass, skal tegne eget abonnement hos aktuell leverandør for å lade i ladepunktet. Kostnaden faktureres seksjonseieren direkte fra leverandøren. Gjesteparkeringss plassene skal kun benyttes til gjesteparkering.

### **Radonmåling**

Bygget er utført med forskriftsmessig radonsperre og dokumentasjon foreligger.

## Energi

### **Oppvarming**

Vannbåren gulvvarme i alle rom, tilkoblet felles bergvarmepumpe.

### **Energikarakter**

Ikke angitt

### **Energifarge**

Ikke angitt

## Økonomi



**Tot prisant. ekskl. omk.**

Kr 3 950 000

**Info kommunale avgifter**

Kommunale avgifter faktureres direkte til hver eier fra Indre Østfold Kommune.

**Info eiendomsskatt**

Det inntektsåret en boligeiendom står ferdig, skal formuesverdien beregnes etter de ordinære reglene for formuesfastsettelse av boligeiendom, enten som primærbolig eller sekundærbolig. Ytterligere informasjon finnes på [skatteetaten.no](http://skatteetaten.no).

**Info formuesverdi**

Det inntektsåret en boligeiendom står ferdig, skal formuesverdien beregnes etter de ordinære reglene for formuesfastsettelse av boligeiendom, enten som primærbolig eller sekundærbolig. Ytterligere informasjon finnes på [skatteetaten.no](http://skatteetaten.no).

**Tilbud lånefinansiering**

Aktiv Eiendomsmedling samarbeider med sparebankene i Eika Alliansen om formidling av finansielle tjenester. Ta gjerne kontakt med megler for formidling av et uforpliktende tilbud om finansiering. Meglerforetaket kan motta provisjon ved formidling av finansielle tjenester.

## Boenheten

**Felleskostnader inkluderer**

Estimerte felleskostnader pr. mnd inkluderer blant annet forretningsførsel, revisjon, kontingent vel-forening, Altibox fiberaksess, a-konto energi oppvarming varmtvann for vannbåren gulvvarme, serviceavtaler heis, brannalarm og sprinkler, vaktmestertjenester, stell grøntanlegg og snørydding, bygningsforsikring, felles strøm samt generelt vedlikehold og andre driftskostnader. Ovennevnte estimat er ikke endelig og kan avvike ut fra tjenestebehovet sameiet ønsker.

**Felleskostnader pr. mnd**

Kr 3 210

**Kommentar fellesgjeld**

Sameiet har ingen felles lån.

## Sameiet

**Sameienavn**

Høgli boligsameiet

**Organisasjonsnummer**

932360284

## Forretningsfører

**Forretningsfører**

Solibo AS

## Offentlige forhold

**Eiendommens betegnelse**

Gårdsnummer 156, bruksnummer 296, seksjonsnummer 20 i Indre Østfold kommune.

**Tinglyste heftelser og rettigheter**

På eiendommen er det tinglyst følgende heftelser og rettigheter som følger eiendommens matrikkel ved overskjøting til ny hjemmelshaver:

3118/156/296/20:

31.01.2022 - Dokumentnr: 114600 - Bestemmelse om adkomstrett

Rettighetshaver: Knr:3118 Gnr:155 Bnr:126

Gjelder senere fradelte parseller

Bestemmelse om vedlikehold

Overført fra: Knr:3118 Gnr:156 Bnr:296

Gjelder denne registerenheten med flere

-----  
Sletting av rettighetshaver

Slettet: Knr:3014 Gnr:156 Bnr:277 Snr:1

Slettet: Knr:3014 Gnr:156 Bnr:277 Snr:2

Slettet: Knr:3118 Gnr:155 Bnr:224

Slettet: Knr:3118 Gnr:155 Bnr:225

Slettet: Knr:3118 Gnr:155 Bnr:226

Slettet: Knr:3118 Gnr:155 Bnr:227

Slettet: Knr:3118 Gnr:155 Bnr:228

Slettet: Knr:3118 Gnr:156 Bnr:292

Slettet: Knr:3118 Gnr:156 Bnr:293

Slettet: Knr:3118 Gnr:156 Bnr:294

Slettet: Knr:3118 Gnr:156 Bnr:295

31.01.2022 - Dokumentnr: 114600 - Erklæring/avtale

Rettighetshaver: Knr:3118 Gnr:155 Bnr:224

Rettighetshaver: Knr:3118 Gnr:155 Bnr:225

Rettighetshaver: Knr:3118 Gnr:155 Bnr:226

Rettighetshaver: Knr:3118 Gnr:155 Bnr:227

Rettighetshaver: Knr:3118 Gnr:155 Bnr:228  
Rettighetshaver: Knr:3118 Gnr:156 Bnr:292  
Rettighetshaver: Knr:3118 Gnr:156 Bnr:293  
Rettighetshaver: Knr:3118 Gnr:156 Bnr:294  
Rettighetshaver: Knr:3118 Gnr:156 Bnr:295  
Gjensidig vederlagsfri rett til ferdsel, lek og rekreasjon på areal avsatt til felles  
lekeplass  
Bestemmelse om vedlikehold av anlegg/ledninger  
Overført fra: Knr:3118 Gnr:156 Bnr:296  
Gjelder denne registerenheten med flere

31.01.2022 - Dokumentnr: 114600 - Erklæring/avtale  
Rettighetshaver: Knr:3118 Gnr:155 Bnr:224  
Rettighetshaver: Knr:3118 Gnr:155 Bnr:225  
Rettighetshaver: Knr:3118 Gnr:155 Bnr:226  
Rettighetshaver: Knr:3118 Gnr:155 Bnr:227  
Rettighetshaver: Knr:3118 Gnr:155 Bnr:228  
Rettighetshaver: Knr:3118 Gnr:156 Bnr:292  
Rettighetshaver: Knr:3118 Gnr:156 Bnr:293  
Rettighetshaver: Knr:3118 Gnr:156 Bnr:294  
Rettighetshaver: Knr:3118 Gnr:156 Bnr:295  
Gjensidig vederlagsfri rett til å liggende nødvendig teknisk infrastruktur samt adkomst  
Gjelder også senere fradelte parseller  
Bestemmelse om vedlikehold av anlegg/ledninger  
Overført fra: Knr:3118 Gnr:156 Bnr:296  
Gjelder denne registerenheten med flere

31.01.2022 - Dokumentnr: 114600 - Bestemmelse om medlemskap i velforening/  
huseierforening  
Gjelder også senere fradelte parseller  
Overført fra: Knr:3118 Gnr:156 Bnr:296  
Gjelder denne registerenheten med flere

03.03.2022 - Dokumentnr: 244682 - Bestemmelse om medlemskap i velforening/  
huseierforening  
Gjelder også senere fradelte parseller  
Overført fra: Knr:3118 Gnr:156 Bnr:296  
Gjelder denne registerenheten med flere

07.02.2023 - Dokumentnr: 139601 - Bestemmelse om medlemskap i velforening/

huseierforening  
Gjelder også for senere fradelte parseller  
Overført fra: Knr:3118 Gnr:156 Bnr:296  
Gjelder denne registerenheten med flere

03.10.2023 - Dokumentnr: 1082339 - Seksjonering  
Opprettet seksjoner:  
Snr: 20  
Formål: Bolig  
Sameiebrøk: 68/2442

#### **Ferdigattest/brukstillatelse**

Det er utstedt midlertidig brukstillatelse.

#### **Ferdigattest/brukstillatelse datert**

28.11.2023.

#### **Vei, vann og avløp**

Vann og avløp er tilknyttet offentlig nett via privat fordelingsnett.  
Eiendommen er tilknyttet privat vei.

#### **Regulerings og arealplaner**

Reguleringsplan:

Høgli, Id 012520180005. Boligbebyggelse - blokkbebyggelse. Friområde.

Kommunedelplan:

Høgli, Id 012520180005. Friområde. Boligområde.

Kommuneplan:

Kommuneplanens arealdel, Id 0125201601. Boligbebyggelse. Friområde. Hensynssone 65: Reguleringsplan skal fortsatt gjelde.

Mulig inngrep på Reguleringsplan:

Ihht. reguleringsplanen Høgli med Id 012520180005 er området nord for blokkbebyggelsen regulert for frittliggende småhusbebyggelse. Det må påregnes anleggstrafikk samt mulighet for sprengningsarbeid og byggeaktivitet i området i tiden fremover.

Kommentar:

Ny kommuneplanens arealdel for Indre Østfold, med Id 3014202101, har vært på høring

og offentlig ettersyn i perioden 11.04.2023 - 25.05.2023. Høringsdokumentene kan sees på kommunekart:

[https://webhotel3.gisline.no/Webplan\\_3014/gl\\_planarkiv.aspx?planid=0124201701](https://webhotel3.gisline.no/Webplan_3014/gl_planarkiv.aspx?planid=0124201701)

Innkommene uttalelser og innspill vil bli vurdert før kommuneplanen legges fram for sluttbehandling i plan- og bygningsutvalget og kommunestyret.

### **Legalpant**

De andre sameierne har panterett i seksjonen for krav mot sameieren som følger av sameieforholdet. Pantekravet kan ikke overstige et beløp som for hver bruksenhet svarer til 2 G (folketrygdens grunnbeløp). Kommunen har legalpant i eiendommen for forfalte krav på eiendomsskatt, og kommunale avgifter/gebyrer.

### **Kommentar konsesjon**

Erverv av eiendommen er konsesjonsfritt.

### **Kommentar odelsrett**

Det er ikke odelsrett på eiendommen.

## Kontraktsgrunnlag

### **Salgs- og betalingsvilkår**

Eiendommen skal overleveres til kjøper i tråd med det som er avtalt. Det er viktig at kjøper setter seg grundig inn i alle salgsdokumentene, herunder salgsoppgave, tilstandsrapport og selgers egenerklæring. Kjøper anses kjent med forhold som er tydelig beskrevet i salgsdokumentene. Forhold som er beskrevet i salgsdokumentene kan ikke påberopes som mangler. Dette gjelder uavhengig av om kjøper har lest dokumentene. Alle interessenter oppfordres til å undersøke eiendommen nøye, gjerne sammen med fagkyndig, før bud inngis. Kjøper som velger å kjøpe usett, kan som hovedregel ikke gjøre gjeldende som mangel noe kjøper burde blitt kjent med ved undersøkelse av eiendommen, eller som er tydelig beskrevet i salgsdokumentene. Hvis noe trenger avklaring, anbefaler vi at kjøper rådfører seg med eiendomsmegler eller en fagkyndig før det legges inn bud.

Kjøper har krav på at eiendommen er i henhold til avtalen. Hvis det ikke er avtalt noe særskilt, kan eiendommen ha en mangel dersom den ikke er slik kjøper må kunne forvente ut ifra blant annet boligens alder, type og synlige tilstand. Det samme gjelder hvis det er holdt tilbake eller gitt uriktige opplysninger om eiendommen som ikke er rettet i tide på en tydelig måte, og man må gå ut fra at opplysningen har virket inn på avtalen. En bolig som har blitt brukt i en viss tid, har vanligvis blitt utsatt for slitasje, og skader kan ha oppstått. Slik bruksslitasje må kjøper regne med, og det kan avdekkes enkelte forhold etter overtakelse som gjør utbedringer nødvendig. Normal slitasje og skader som trenger utbedring, er innenfor hva kjøper må forvente, og vil ikke utgjøre en mangel.

Boligen kan også ha en mangel hvis opplyst areal avviker fra faktisk størrelse. Avviket må være minst 2 prosent, og minst 1 kvadratmeter. Det er likevel ikke en mangel dersom selger godtgjør at kjøperen ikke la vekt på opplysningen, jf. avhendingsloven § 3-3 (2).

Ved beregning av et eventuelt prisavslag eller erstatning, må kjøper selv dekke tap/kostnader opp til et beløp på kr 10 000 (egenandel). Egenandel kommer først på tale når det er konstatert mangel ved eiendommen.

Hvis kjøper ikke er forbruker, selges eiendommen "som den er", og selgers ansvar er da begrenset, jf. avhl. § 3-9, første ledd 2. pkt. Avhl. § 3-3 (2) fravikes, og hvorvidt et innendørs arealavvik karakteriseres som en mangel vurderes etter avhl. § 3-8.

Informasjon om kjøpers undersøkelsesplikt, herunder oppfordringen om å undersøke eiendommen nøye, gjelder også for kjøpere som ikke anses som forbrukere. Med forbrukerkjøp menes kjøp av eiendom når kjøperen er en fysisk person som ikke hovedsakelig handler som ledd i næringsvirksomhet.

### **Overtakelse**

Overtakelse etter nærmere avtale med selger.

Dersom annet ikke avtales, sendes skjøte/hjemmelsdokument for tinglysning i etterkant av overtakelse.

### **Budgivning**

Budgivning i forbrukerforhold

Budgivere oppfordres til å legge inn bud elektronisk. Dette gjøres på eiendommens hjemmeside på [aktiv.no](http://aktiv.no), ved å bruke «Gi bud»-knappen. Ved elektronisk budgivning, samtykker budgiver til elektronisk kommunikasjon. Eiendomsmegler skal legge til rette for en forsvarlig avvikling av budrunden og kan ikke videreformidle bud med en kortere akseptfrist enn kl. 12.00 første virkedag etter siste annonserte visning. Etter klokken 11:30 anbefaler vi akseptfrist på minimum 30 minutter. Bud bør legges inn i god tid før konkurrerende buds akseptfrist utløper. For øvrig henvises til forbrukerinformasjon om budgivning i salgsoppgaven. Oppdragsgiver er oppfordret til å ikke ta imot bud direkte fra budgiver, men å henvise budgiver videre til megler. Som kjøper vil du få forelagt kopi av budjournal. Alle bud vil bli gjort kjent for kjøper og selger i handelen. Øvrige budgivere kan be om å få en kopi av budjournal i anonymisert form.

Budgivning utenfor forbrukerforhold

Budgivere oppfordres til å legge inn bud elektronisk. Dette gjøres på eiendommens hjemmeside på [aktiv.no](http://aktiv.no), ved å bruke «Gi bud»-knappen. Ved elektronisk budgivning, samtykker budgiver til elektronisk kommunikasjon. Det anbefales at hvert bud har en akseptfrist som muliggjør en forsvarlig avvikling av budrunden. Vi anbefaler minimum 30 minutter akseptfrist. Oppdragsgiver er oppfordret til å ikke ta imot bud direkte fra

budgiver, men å henvise budgiver videre til megler.

Opplysningene i salgsoppgaven er godkjent av selger. Alle interessenter oppfordres imidlertid til grundig besiktigelse av eiendommen, gjerne sammen med fagmann før bud inngis.

#### Budgivning i forbrukerforhold

Budgivere oppfordres til å legge inn bud elektronisk. Dette gjøres på eiendommens hjemmeside på aktiv.no, ved å bruke «Gi bud»-knappen. Ved elektronisk budgivning, samtykker budgiver til elektronisk kommunikasjon. Eiendomsmegler skal legge til rette for en forsvarlig avvikling av budrunden og kan ikke videreformidle bud med en kortere akseptfrist enn kl. 12.00 første virkedag etter siste annonserte visning. Etter klokken 11:30 anbefaler vi akseptfrist på minimum 30 minutter. Bud bør legges inn i god tid før konkurrerende buds akseptfrist utløper. For øvrig henvises til forbrukerinformasjon om budgivning i salgsoppgaven. Oppdragsgiver er oppfordret til å ikke ta imot bud direkte fra budgiver, men å henvise budgiver videre til megler. Som kjøper vil du få forelagt kopi av budjournal. Alle bud vil bli gjort kjent for kjøper og selger i handelen. Øvrige budgivere kan be om å få en kopi av budjournal i anonymisert form.

#### Budgivning utenfor forbrukerforhold

Budgivere oppfordres til å legge inn bud elektronisk. Dette gjøres på eiendommens hjemmeside på aktiv.no, ved å bruke «Gi bud»-knappen. Ved elektronisk budgivning, samtykker budgiver til elektronisk kommunikasjon. Det anbefales at hvert bud har en akseptfrist som muliggjør en forsvarlig avvikling av budrunden. Vi anbefaler minimum 30 minutter akseptfrist. Oppdragsgiver er oppfordret til å ikke ta imot bud direkte fra budgiver, men å henvise budgiver videre til megler.

Opplysningene i salgsoppgaven er godkjent av selger. Alle interessenter oppfordres imidlertid til grundig besiktigelse av eiendommen, gjerne sammen med fagmann før bud inngis.

#### **Omkostninger kjøpers beskrivelse**

3 950 000 (Prisantydning)

---

#### Omkostninger

98 750 (Dokumentavgift)

240 (Panteattest kjøper)

500 (Tinglysningsgebyr pantedokument)

500 (Tinglysningsgebyr skjøte)

10 400 (Boligkjøperforsikring – fem års varighet (valgfritt))

2 800 (Boligkjøperforsikring Help Pluss - ett års varighet (valgfritt))

---

99 990 (Omkostninger totalt)

110 390 (med Boligkjøperforsikring - fem års varighet)

113 190 (med Boligkjøperforsikring inkludert ett år med Help Pluss)

---

4 049 990 (Totalpris. inkl. omkostninger)

4 060 390 (Totalpris. inkl. omkostninger (med Boligkjøperforsikring - fem års varighet))

4 063 190 (Totalpris. inkl. omkostninger (med Boligkjøperforsikring inkludert ett år med Help Pluss))

---

Regnestykket forutsetter at det kun tinglyses ett pantedokument og at eiendommen selges til prisantydning. Det tas forbehold om endringer i offentlige avgifter/gebyrer.

### **Omkostninger kjøpers beløp**

Kr 99 990

### **Betalingsbetingelser**

Med mindre annet er avtalt forutsettes det at kjøpesum inkludert omkostninger er innbetalt og disponibelt på meglerforetakets klientkonto innen overtakelse.

Kjøpesummen skal innbetales fra norsk finansinstitusjon og/eller fra kjøpers egen konto i norsk finansinstitusjon.

### **Hvitvaskingsreglene**

Megler har plikt til å gjennomføre kundetiltak. Hvis kjøper ikke bidrar til at megler får gjennomført kundetiltak og dette fører til at transaksjonen ikke kan gjennomføres eller blir forsinket, misligholder kjøper avtalen. Etter 30 dager er misligholdet vesentlig. Dette gir selger rett til å heve og gjennomføre deknings salg for kjøpers regning.

### **Personopplysningsloven**

Personopplysninger blir behandlet i samsvar med personopplysningsloven.

### **Boligselgerforsikring**

Selger har ikke tegnet boligselgerforsikring på boligen. Selger har likevel utarbeidet en egenerklæring som kjøper bør gjøre seg kjent med før budgivning.

### **Boligkjøperforsikring**

Vedlagt i salgsoppgaven følger informasjon om Boligkjøperforsikring og Boligkjøperforsikring Pluss fra HELP Forsikring AS. Boligkjøperforsikring er en rettshjelpsforsikring som gir trygghet og profesjonell juridisk hjelp dersom det oppdages uventede feil eller mangler ved boligen de neste fem årene.

Boligkjøperforsikring Pluss har samme dekning som boligkjøperforsikring, med tillegg av fullverdig advokathjelp på viktige rettsområder i privatlivet. Boligkjøperforsikring Pluss betales årlig. Les mer om begge forsikringene i vedlagte materiell eller på help.no. Det gjøres oppmerksom på at boligkjøperforsikring kun kan tegnes av forbruker.

Meglerforetaket mottar kr 4 200/4 600/5 000 i kostnadsgodtgjørelse, avhengig av



boligtype, samt et tillegg på kr 1 000 ved salg av Boligkjøperforsikring Pluss. Vedlagt i salgsoppgaven følger informasjon om Boligkjøperforsikring Pluss og Boligkjøperforsikring fra HELP Forsikring AS. Boligkjøperforsikring er en rettshjelpsforsikring som gir trygghet og profesjonell juridisk hjelp dersom det oppdages uventede feil eller mangler ved boligen de neste fem årene. Boligkjøperforsikring Pluss har samme dekning som boligkjøperforsikring, med tillegg av fullverdig advokathjelp på viktige rettsområder i privatlivet. Les mer om begge forsikringene i vedlagte materiell eller på help.no. Det gjøres oppmerksom på at boligkjøperforsikring kun kan tegnes av forbruker. Meglerforetaket mottar kr 3 200/3 500/3 600 i kostnadsgodtgjørelse, avhengig av boligtype, samt et tillegg på kr 1 000 ved salg av Boligkjøperforsikring Pluss.

### **Meglers vederlag**

Det er avtalt provisjonsbasert vederlag tilsvarende 2,5 % av kjøpesum for gjennomføring av salgsoppgjøret. I tillegg er det avtalt at oppdragsgiver skal dekke tilretteleggingsgebyr kr5.000,- oppgjørshonorar kr 5.900,- og visninger kr . 2.500,-. Minimumsprovisjonen er avtalt til kr. 45.000,-. Meglerforetaket har krav på å få dekket avtalte utlegg i henhold til oppdragsavtale Dersom handel ikke kommer i stand eller oppdraget sies opp, har megler krav på å få dekket alle dokumenterte utlegg. Alle beløp er inkl. mva.

### **Oppdragsansvarlig**

Tone Johnsrud  
Daglig leder - Eiendomsmegler MNEF  
tone.johnsrud@aktiv.no  
Tlf: 907 75 346

Aktiv Mysen og Rakkestad Eiendomsmegling AS, Storgata 2  
1850 MYSEN  
Tlf: 698 99 157

### **Salgsoppgavedato**

30.01.2025













## 2. Etasje





















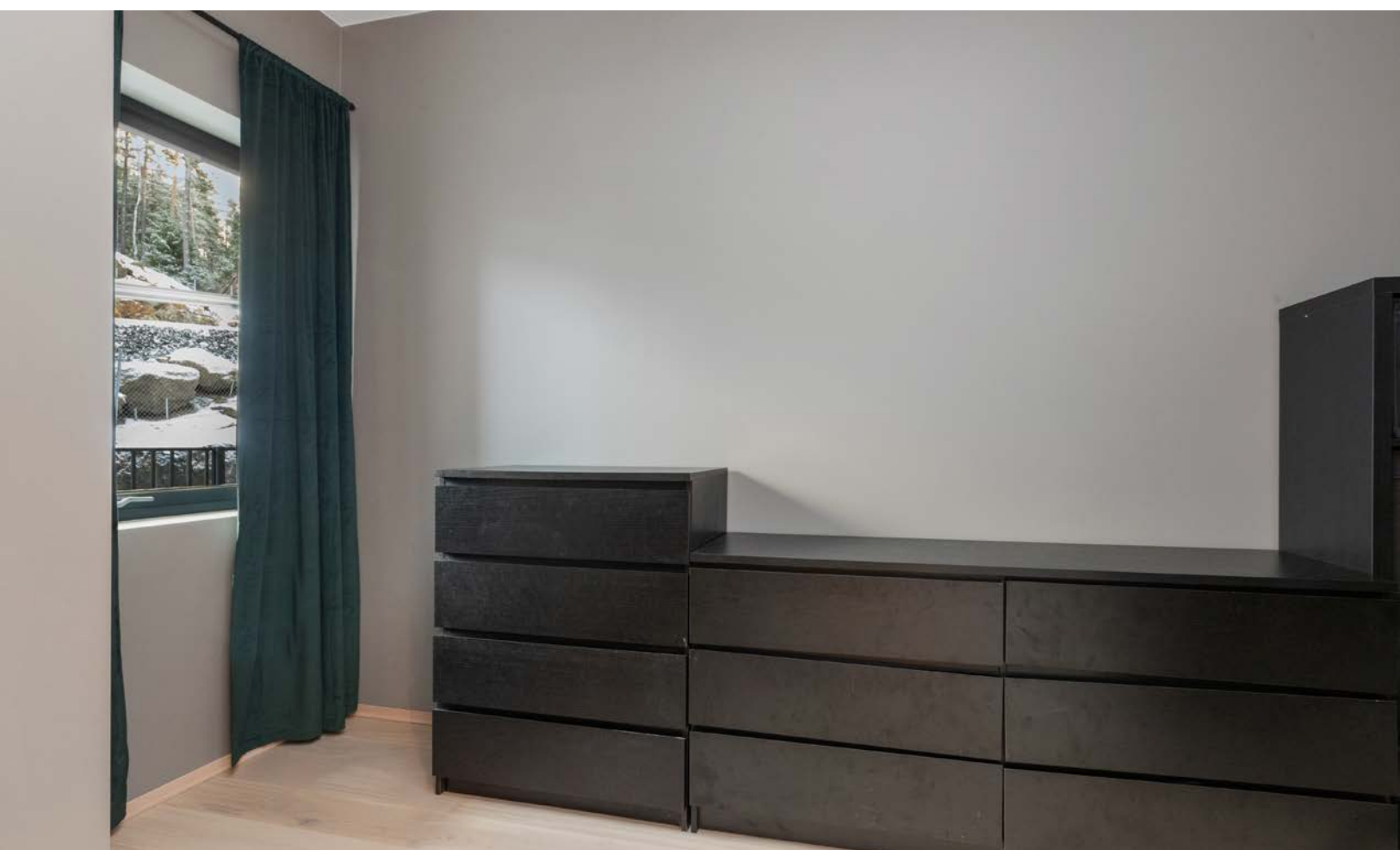



















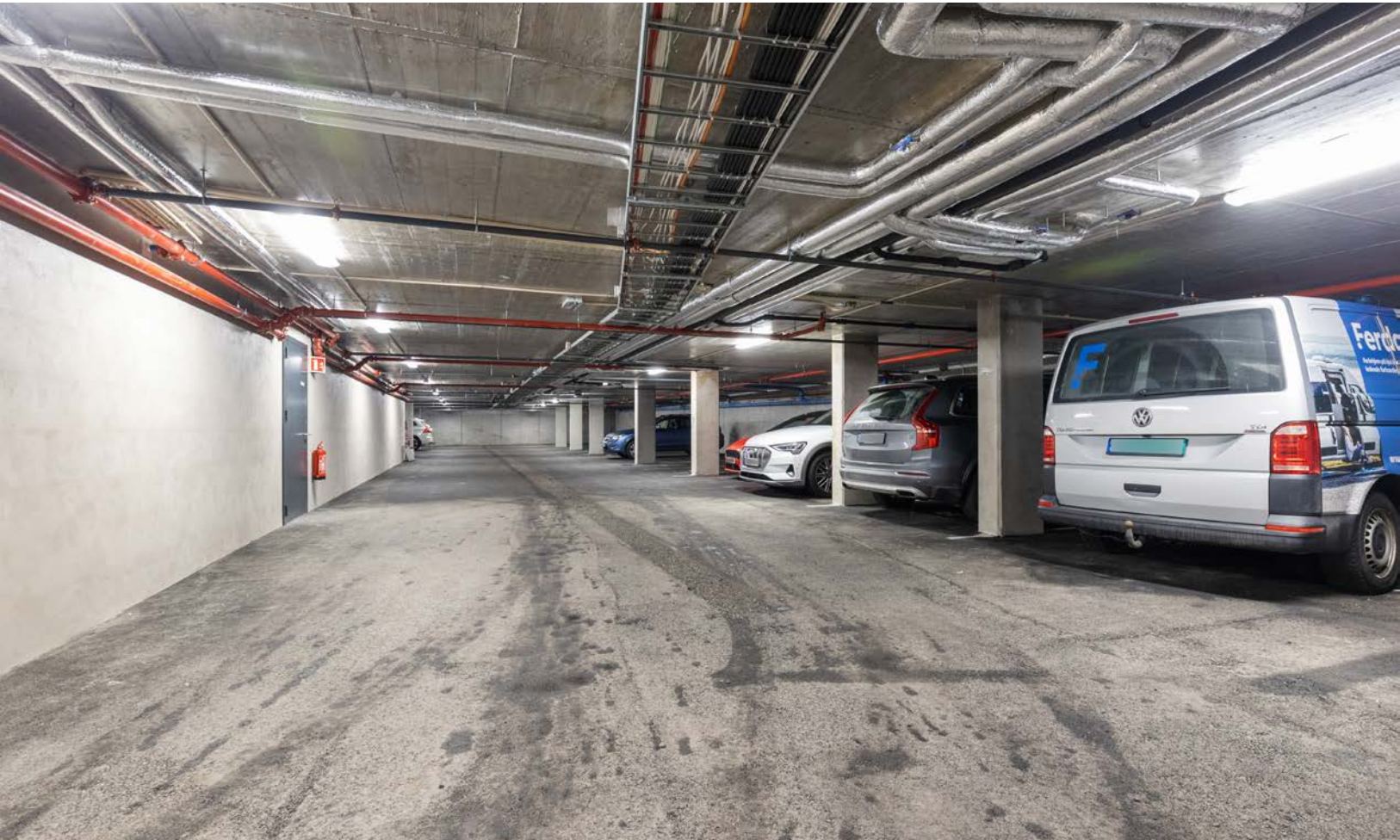











# Vedlegg

# Tilstandsrapport

 Boligbygg med flere boenheter

 Høgliveien 46, 1850 MYSEN

 INDRE ØSTFOLD kommune

 # gnr. 156, bnr. 296, snr. 20

Sum areal alle bygg: BRA: 74 m<sup>2</sup> BRA-i: 68 m<sup>2</sup>



Befaringsdato: 23.01.2025

Rapportdato: 29.01.2025

Oppdragsnr.: 13975-2122

Referansenummer: NN6298

Autorisert foretak: Moen Takst AS

Sertifisert Takstingeniør: Are Johan Moen

Vår ref:



Rapporten kan brukes i inntil ett år etter befaringsdatoen, og kan ikke gjenbrukes ved flere boligsalg i denne perioden. For eiendomsoverdragelser fra 1.1.2024, må selger sørge for at areal i rapporten er oppdatert og følger ny bransjestandard for areal. Skjer det endringer, oppstår skader også videre på boligen, bør du som selger be om oppdatert rapport.

## Norsk takst

Norsk takst er bransjeorganisasjonen for landets bygningssakkyndige og takstforetak, med om lag 1400 sertifiserte medlemmer fordelt på omtrent 1000 bedrifter. I boligomsetningen regnes takstrapportene som et helt avgjørende element i den informasjonen som gjøres tilgjengelig for kjøper. Årlig leverer medlemmene rundt 120.000 slike takster. Det gir unik oversikt over norske boliger, og bidrar til at alle oppdrag kan utføres med utgangspunkt i erfaringsbasert kvalitet.



Det stilles høye krav til utdanning, sertifisering og yrkesetikk. Norsk takst er opptatt av at boligomsetningen skal være trygg, og legger vekt på å opptre uavhengig av andre bransjeaktører. Bygningssakkyndige fakturerer sine tjenester uten hensyn til hvilken pris som oppnås, og skal heller ikke på annen måte ha noen egeninteresse knyttet til handelen.

Uavhengighet og god fagkunnskap har over tid bygget troverdighet og tillit. Både selger og kjøper skal kunne stole på bygningssakkyndiges vurderinger. For tilfeller der det likevel skulle oppstå misnøye med utført arbeid, har vi sammen med Forbrukerrådet etablert en klagenemnd.

Norsk takst har en sentral rolle i utviklingen av norske standarder, regler og profesjonsprinsipper, og representerer bransjen i alle relevante internasjonale fora. Dette sikrer at norske bygningssakkyndige tidlig kan tilpasse seg krav og bransjetrender fra utlandet, samtidig som takseringsfaget får en norsk stemme på verdensbasis. Organisasjonen bidrar i næringspolitisk sammenheng, og har vært en pådriver for å sikre at lover og regler gir trygghet for forbrukerne i boligomsetningen.

## Moen Takst AS

Moen Takst er takstingeniør på fast eiendom i Indre Østfold (Askim, Eidsberg, Spydeberg, Trøgstad, Marker, Hobøl og Skiptvet) og Follo. Vi er medlem av Norsk Takst, det betyr at du kan stole på at jobben vi utfører for deg er grundig og at den følger alle nødvendige krav. Takstingeniørenes rolle er bygget på kjerneverdiene Tillit, Trygghet og Troverdighet.



### Rapportansvarlig

Are Johan Moen  
Uavhengig Takstingeniør  
are@moentakst.no  
415 58 912





# Dette trenger du å vite om tilstandsrapporten



## Hva er en tilstandsrapport?

En tilstandsrapport beskriver synlige skader/avvik eller tegn på skader/avvik på boligen. Rapporten fremhever vanligvis ikke positive egenskaper ved boligen.



## Hva vurderer en bygningsakkyndig?

Den bygningsakkyndige vurderer boligen ut fra hva man kan forvente av en bygning av samme alder og type. Vurderingen gjøres som regel mot hvordan det var vanlig å bygge og regler som gjaldt da boligen ble oppført (søknadstidspunktet). Forhold som er vanlige for bygningens alder, slik som slitasje etter normal bruk regnes ikke som avvik.



## Hva inneholder tilstandsrapporten?

Den bygningsakkyndige undersøker rom og bygningsdeler slik det kommer frem av [Forskrift til avhendingsloven](#). Tilstandsrapporten inneholder bare avvik som den bygningsakkyndige kan se eller kontrollere med enkle hjelpemidler. Det gjøres ikke nærmere undersøkelser slik som åpning av vegger eller andre bygningsdeler. I vegg mot våtrom og rom under terreng kan det borres et hull for å gjøre enkle undersøkelser slik som fuktøk.

## Når du kjøper en brukt bolig

Når du kjøper en brukt bolig, er det viktig å være oppmerksom på at dette ikke kan sammenlignes med å kjøpe en ny bolig. Måten boligen ble bygget på kan være annerledes enn i dag. Bygninger svekkes over tid, og utsettes for slitasje blant annet på grunn av bruk og vær og vind. Mange boliger fornyes helt eller delvis, noen i flere omganger, eller det oppføres tilbygg. Særlig for boliger som er pusset opp eller endret, er det viktig å merke seg at fornyelse av overflater ikke nødvendigvis betyr at bygningsdeler under er forbedret.

## Vurdering mot byggeår

Den bygningsakkyndige vil vurdere boligen mot hvordan det var vanlig å bygge og regler som gjaldt da bygningen ble oppført (søknadstidspunktet). Den bygningsakkyndige ser etter avvik som har betydning for og som reduserer boligens funksjon og verdi, og som kommer frem av Forskrift til avhendingslova. Noen rom og bygningsdeler slik som bad og vaskerom, og forhold som gjelder sikkerhet mot brann, rekkverk og trapper osv., vil den bygningsakkyndige vurdere mot dagens regelverk. Etter dagens regelverk vil disse kunne få en tilstandsgrad 2 eller 3 uten at det nødvendigvis er krav om at avviket må utbedres.

## Tilstandsrapporten beskriver ikke hele boligen

### BYGNINGSSAKKYNDIGE SER FOR EKSEMPEL IKKE PÅ

- vanlig slitasje og normal vedlikeholdstilstand
- bagatellmessige forhold som ikke påvirker bygningens bruk eller verdi vesentlig
- etasjeskillere
- tilleggsbygg slik som garasje, bod, annek, naust også videre
- utvendige trapper
- støttemurer
- skjulte installasjoner
- installasjoner utenfor bygningen
- full funksjonstesting av el- og VVS-installasjoner
- geologiske forhold og bygningens plassering på grunnen
- bygningens planløsning
- bygningens innredning
- løspore slik som hvitevarer
- utendørs svømmebasseng og pumpeanlegg
- bygningens estetikk og arkitektur
- bygningens lovlighet (bortsett fra bruksendringer, brannceller og forhold som åpenbart kan påvirke helse, miljø og sikkerhet)
- fellesarealer (med mindre boligeier har vedlikeholdsplikt for fellesarealer og dette er kjent for bygningsakkyndig, eller fellesarealet har en særlig tilknytning til boligen).

© iVerdi 2023 © Norsk takst 2023

Malen til denne rapporten, inkludert standardtekstene fra Norsk takst, er vernet etter åndsverkloven og kan kun benyttes av medlemsforetakene i Norsk takst og av takstingeniører som er sertifisert i slikt foretak, samt av kunder hos iVerdi og studenter hos NEAK. For andre aktører er eksemplarframstilling av malen og standardtekster, som utskrift og annen kopiering til bruk som grunnlag for tilsvarende rapporter, bare tillatt når det er hjemlet i lov (kopiering til privat bruk, sitat o.l.) eller avtale med Norsk Takst ([Forside](#)) eller iVerdi ([Hjem-iVerdi](#)).

Utnyttelse i strid med lov eller avtale kan medføre erstatnings- og straffeansvar.



# Dette trenger du å vite om tilstandsrapporten

## Tilstanden vurderes med ulike tilstandsgrader

Tilstanden gir uttrykk for en gitt forventet tilstand, blant annet vurdert ut fra alder og normal bruk. Ved Tilstandsgrad 0 (TG0) og Tilstandsgrad 1 (TG1) gir den bygningsakkyndige normalt ingen begrunnelse for valg av tilstandsgrad. Grunnen er at bygningen eller bygningsdelen da bare har normal slitasje. Ved skjulte konstruksjoner kan alder alene avgjøre tilstandsgrad. Når bygningsakkyndige anbefaler tiltak, for eksempel utbedringer, må brukeren av rapporten vurdere om tiltakene er nødvendige og lønnsomme.

Når den bygningsakkyndige velger tilstandsgrad, baseres vurderingen på faste kriterier som følger av gjeldende bransjestandard for Teknisk tilstandsanalyse ved omsetning av bolig og Forskrift til avhendingslova.



### TILSTANDSGRAD 0, TG0: INGEN AVVIK

Bygningsdelen skal være tilnærmet ny, ikke vise tegn på slitasje og det skal være lagt frem dokumentasjon på faglig god utførelse. Det er ingen merknader til delen.



### TILSTANDSGRAD 1, TG1: MINDRE AVVIK

Bygningsdelen skal bare ha normal slitasje, og strakstiltak skal ikke anses som nødvendig. Graden kan også brukes når delen er ny, men der dokumentasjon på faglig god utførelse mangler.



### TILSTANDSGRAD 2, TG2: VESENTLIGE AVVIK OG MINDRE AVVIK SOM ETTER NS 3600 GIR TG 2

Bygningsdelen skal enten ha feil utførelse, en skade eller symptomer på skade, sterk slitasje eller nedsatt funksjon. Graden gis når bygningsdelen trenger vedlikehold eller tiltak i nær fremtid. Graden skal også brukes når delen er gammel og det er grunn til å varsle om faren for skader på grunn av alderen, eller når det er grunn til å overvåke delen spesielt på grunn av fare for større skader eller følgeskader.

Ved avvik som ikke krever umiddelbare tiltak (ingen umiddelbar kostnad) så blir TG2 markert med en lysere farge.



### TILSTANDSGRAD 3, TG3: STORE ELLER ALVORLIGE AVVIK

Denne tilstandsgraden brukes ved kraftige tegn på forhold som man må regne med trenger utbedring straks eller innen kort tid. Det er påvist funksjonssvikt eller sammenbrudd.



### IKKE UNDERSØKT/IKKE TILGJENGELIG FOR UNDERSØKELSE

Det kan være avvik/skader som ikke er avdekket.

## Hva er et anslag på utbedringskostnad?

Hva det vil koste å utbedre rom eller bygningsdeler, er et forsiktig anslag basert på nåværende kvalitet, registrert avvik og angitte tiltak i rapporten. Anslaget er gitt på generelt grunnlag og må ikke forveksles med et pristilbud fra en håndverker. Det kan foreligge avvik og tiltak som ikke kommer frem av rapporten. Utbedringskostnad avhenger blant annet av personlige valg av og markedspris på materialer og tjenesteyter.

I rapporten skal det settes anslag for utbedringskostnad for TG3, og slikt anslag kan også gis ved TG2.



Ingen umiddelbare kostnader



Tiltak under kr 10 000



Tiltak mellom kr 10 000 - 50 000



Tiltak mellom kr 50 000 - 100 000



Tiltak mellom kr 100 000 - 300 000



Tiltak over kr 300 000

## Beskrivelse av eiendommen

Leilighet på totalt 68 m<sup>2</sup>, med beliggenhet i 2. etasje. Bygningen ble oppført i 2023. Yttervegger i trekonstruksjoner, ferdige elementer fra Optimera. Vegger er kledd utvendig med trekledning (malmfuru). Takkonstruksjon i tre, type flatt tak, teknet med sarnafilduk eller lignende. Vinduer har rammer og karmen av tre. Vindusglass har 3-lags isoler-/energiglass fra 2023.

Leiligheten fremstår med en bra standard på innredninger og utstyr. Kjøkken med åpen løsning mot stue samt plass til spisegruppe. Innredningen er fra 2023, type Sigdal Kjøkken, og har slette, gråtonede fronter og laminerte benkeplater. Kjøkkenet er utstyrt med integrerte hvitevarer som komfyr, induksjonstopp, oppvaskmaskin, samt kjøl- og fryseskap. Bad med flislagte overflater på vegger og gulv. Badet er innredet med servantinnredning med slette, lyse fronter og overhengende speil med belysning, dusj samt vegghengt toalett.

Leiligheten fremstår i all hovedsak i en normal stand og forfatning, dog påvist enkelte avvik befaringsdagen.

Rapporten må leses i sin helhet.

### Boligbygg med flere boenheter - Byggeår: 2023

#### UTVENDIG

[Gå til side](#)

Balkong på 17 m<sup>2</sup>, vendt mot syd/vest, med tilgang fra stue. Av materialer er det benyttet trykkimpregnerte gulvbord, og det er benyttet aluminium/glass på rekkverket. Balkongen er takoverbygget og det er montert belysning og stikkontakt på veggen.

#### INNVEDIG

[Gå til side](#)

2. etasje:  
Gulv: 1-stavs eikeparkett i oppholdsrom/gang.  
Fliser i bad.  
Vegger: Sparklede og malte plater. Fliser i bad.  
Himlinger: Sparklede og malte plater.  
Innvendig har leiligheten malte, glatte dører.

#### VÅTROM

[Gå til side](#)

Bad med flislagte overflater på vegger og gulv. Badet er innredet med servantinnredning med slette, lyse fronter samt overhengende speil med belysning. Dusjen er plassert i nedsenket nisje i hjørnet og har dører i glass, dusjarmaturet er håndholdt. Videre er det montert vegghengt toalett, og det er opplegg og plass til oppvaskmaskin i rommet. Badet ventileres via ventil som er tilkoblet balansert ventilasjon. Det er montert downlights i himlingen, og det er lagt vannbåren varme i gulvet.

#### KJØKKEN

[Gå til side](#)

Kjøkken med åpen løsning mot stue samt plass til spisegruppe. Innredningen er fra 2023, type Sigdal Kjøkken, og har slette, gråtonede fronter og laminerte benkeplater. Kjøkkenet er utstyrt med integrerte hvitevarer som komfyr, induksjonstopp, oppvaskmaskin, samt kjøl- og fryseskap. Kjøkkenventilatoren er plassert over induksjonstopp og er tilkoblet ventilasjonsanlegget. Det er montert belysning mellom skapene. Kjøkkenet er i tillegg utstyrt med komfyrvakt og lekkasjestopper etter byggetidens krav.

#### TEKNISKE INSTALLASJONER

[Gå til side](#)

Ventilasjon:  
Boligen har balansert ventilasjon.

Oppvarming:  
Vannbåren gulvvarme i alle rom, tilkoblet felles bergvarmepumpe.

Annet:  
Sikringskap med automatiske sikringer.

#### TOMTEFORHOLD

[Gå til side](#)

Felles, eiet tomt på 5 184 m<sup>2</sup>. Eiendommen er opparbeidet med noe beplantning og grøntareal. Asfalterte adkomstveier. Parkering skjer i parkeringskjeller samt på gjesteparkeringsplass.

#### Arealer

[Gå til side](#)

#### Forutsetninger og vedlegg

[Gå til side](#)

#### Lovlighet

[Gå til side](#)

#### Boligbygg med flere boenheter

- Det foreligger godkjente og byggemeldte tegninger, som stemmer med dagens bruk

# Sammendrag av boligens tilstand

## Fordeling av tilstandsgrader

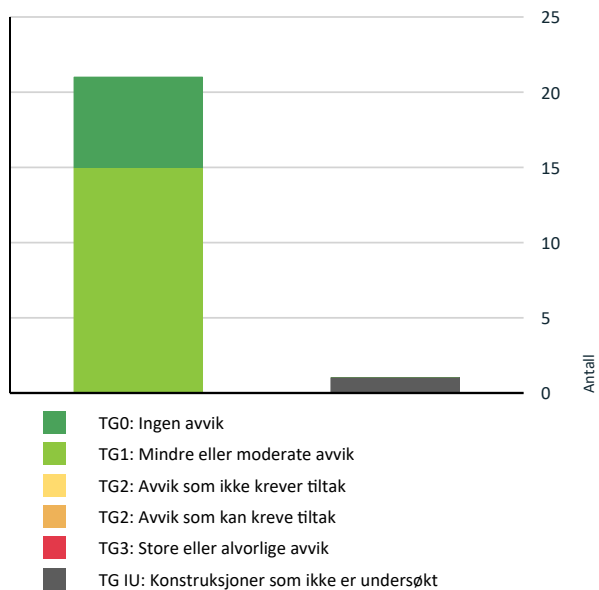

Vil du vite mer om tilstandsgrader? Se side 4.

## Oppsummering av avvik

Vil du vite mer? Se på rommet eller bygningsdelen senere i rapporten.

### Boligbygg med flere boenheter

#### ! TG IU KONSTRUKSJONER SOM IKKE ER UNDERSØKT



Tekniske installasjoner > Varmesentral

[Gå til side](#)

# Tilstandsrapport

## BOLIGBYGG MED FLERE BOENHETER

**Byggeår**  
2023

### UTVENDIG

#### Veggkonstruksjon

Yttervegger i trekonstruksjoner, ferdige elementer fra Optimera. Vegger er kledd utvendig med trekledning (malmfuru).

#### Takkonstruksjon/Loft

*Punktet må sees i sammenheng med Takteking*

Takkonstruksjon i tre, type flatt tak, tekket med sarnafilduk eller lignende.

#### Vinduer

Vinduer har rammer og karmen av tre.

Vindusglass har 3-lags isoler-/energiglass fra 2023.

- Vinduer er nye. Ett vindu subbet i karm på befaringdagen, opplyst at dette skal utbedres av utbygger. Forhold vil ikke bli etterkontrollert av takstmannen.

#### Dører

Isolert ytterdør.

Terrassedør med energiglass.

- Dører er nye, ingen anmerkninger.

#### Balkonger, terrasser og rom under balkonger

Balkong på 17 m<sup>2</sup>, vendt mot syd/vest, med tilgang fra stue. Av materialer er det benyttet trykkimpregnerte gulvbord, og det er benyttet aluminium/glass på rekkverket. Balkongen er takoverbygget, og det er montert belysning og stikkontakt på veggen.

### INNSENDIG

#### Overflater

2. etasje:

Gulv: 1-stavs eikeparkett i oppholdsrom/gang. Fliser i bad.

Vegger: Sparklede og malte plater. Fliser i bad.

Himlinger: Sparklede og malte plater.

#### Etasjeskille/gulv mot grunn

Etasjeskiller er av trebjelkelag.

- Foretatt kontroll av planhetsavvik i etasjeskillet ved hjelp av en punkt laser, målt ca. 8 mm avvik i stue. Ellers målt mellom 2 - 4 mm avvik. Avvik i stue/kjøkken er innenfor standardens krav til godkjent måleavvik. Dog over toleranseklasser i forhold til nybygg og legging av flytende gulv.

#### Radon

# Tilstandsrapport

Bygget er utført med forskriftsmessig radonsperre, og dokumentasjon foreligger.

## TG 1 Innvendige dører

Innvendig har boligen malte, glatte dører.

## VÅTROM

### 2. ETASJE > BAD/VASKEROM

#### Generell

Bad med flislagte overflater på vegger og gulv. Badet er innredet med servantinnredning med slette, lyse fronter samt overhengende speil med belysning. Dusjen er plassert i nedsenket nisje i hjørnet og har dører i glass, dusjarmaturet er håndholdt. Videre er det montert vegghengt toalett, og det er opplegg og plass til oppvaskmaskin i rommet. Badet ventileres via ventil som er tilkoblet balansert ventilasjon. Det er montert downlights i himlingen, og det er lagt vannbåren varme i gulvet.

Aktuell byggeforskrift er teknisk forskrift 2017.  
Dokumentasjon: Kontrollerklæringer/FDV.

### 2. ETASJE > BAD/VASKEROM

## TG 1 Overflater vegger og himling

Veggene har fliser. Taket er malt.

### 2. ETASJE > BAD/VASKEROM

## TG 1 Overflater Gulv

Gulvet er flislagt. Rommet har vannbåren gulvvarme. Fall mot sluk er målt til 38 mm.



### 2. ETASJE > BAD/VASKEROM

## TG 1 Sluk, membran og tettesjikt

Det er plastsluk og smøremembran med dokumentert utførelse. Tettesjiktet/membran ligger skjult i konstruksjonen, det er derfor ingen mulighet for kontroll. Vurderingen av tettesjiktet er derfor basert på alder (forventet levetid) og fremlagt Midlertidig brukstillatelse (indikerer at ansvarsområder er ansvarsbelagt med foretak).

### 2. ETASJE > BAD/VASKEROM

## TG 1 Sanitærutstyr og innredning

Rommet har innredning med nedfelt servant, veggmontert toalett, dusjvegger/-hjørne og opplegg for vaskemaskin.

# Tilstandsrapport

## 2. ETASJE > BAD/VASKEROM

### 📍 TG 1 Ventilasjon

Det er balansert ventilasjon.

## 2. ETASJE > BAD/VASKEROM

### 📍 TG 0 Tilliggende konstruksjoner våtrom

Hulltaking er ikke foretatt, da badet kun var XXX én uke gammelt på befaringdagen.

## KJØKKEN

## 2. ETASJE > STUE/KJØKKEN

### 📍 TG 1 Overflater og innredning

Kjøkken med åpen løsning mot stue samt plass til spisegruppe. Innredningen er fra 2023, type Sigdal Kjøkken, og har slette, gråtonede fronter og laminerte benkeplater. Kjøkkenet er utstyrt med integrerte hvitevarer som komfyr, induksjonstopp, oppvaskmaskin, samt kjøl- og fryseskap. Kjøkkenventilatoren er plassert over induksjontoppen og er tilkoblet ventilasjonsanlegget. Det er montert belysning mellom skapene. Kjøkkenet er i tillegg utstyrt med komfyrvak og lekkasjestopper etter byggetidens krav.

## 2. ETASJE > STUE/KJØKKEN

### 📍 TG 1 Avtrekk

Det er avtrekk via balansert anlegg.

## TEKNISKE INSTALLASJONER

### 📍 TG 1 Vannledninger

Innvendige vannledninger er av plast (rør-i-rør). Det er besikket i rørskap. Stoppekran og vannmåler for varmt- og kaldtvann er plassert i fordelerskapet.

### 📍 TG 1 Avløpsrør

### 📍 TG 1 Ventilasjon

Boligen har balansert ventilasjon.  
- Ny frisk, filtrert og oppvarmet luft føres inn i stue, soverom og oppholdsrom. Den brukte og forurensede inneluften trekkes ut fra alle rom i huset gjennom avtrekksventiler i taket på kjøkken, bad og bod.

### 📍 TG II Varmesentral

Felles bergvarmepumpe. Varmepumpen er plassert i kjeller, og er ikke innpisert.  
- En veske-til-vann-varmepumpe, også kalt bergvarmepumpe, bruker energi lagret i fjell til å varme opp varmtvann og vannbåren gulvvarme. Oppvarming med en slik varmepumpe gir lavere energibruk enn ved bruk av strøm.

# Tilstandsrapport

## 🕒 TG 1 Vannbåren varme

Vannbåren gulvvarme i alle rom, tilkoblet felles bergvarmepumpe.

## 🕒 TG 1 Elektrisk anlegg

*Dette er en forenklet kontroll begrenset til de spørsmål og undersøkelser som forskrift til avhendingslova (tryggere bolighandel) § 2-18 inneholder. Dette kan ikke sammenlignes med en kontroll utført av offentlig myndighet (Det lokale eltilsyn) eller registrert elektrovirksomhet, og en bygningssakkyndig har verken kompetanse eller lov til å foreta en slik kontroll.*

*Tilstandsgraden er vurdert ut fra den forenklede og begrensede kontrollen som forskriften inneholder. El-anlegget kan ha feil og mangler som en slik forenklet undersøkelse ikke vil avdekke. Vær derfor oppmerksom på denne risikoen, og søk videre veiledning eller få en fullstendig kontroll utført av registrert elektrovirksomhet.*

Sikringskap med automatiske sikringer.

### Spørsmål til eier

1. Når ble det elektriske anlegget installert eller sist gang totalt rehabilitert (årstall)? Med totalt rehabilitert menes fullstendig utskiftet anlegg fra inntakssikring og videre.  
**2023**
2. Er alle elektriske arbeider/anlegg i boligen utført av en registrert elektroinstallasjonsvirksomhet?  
**Ja**
3. Er det elektriske anlegget utført eller er det foretatt tilleggsarbeider på det elektriske anlegget etter 1.1.1999?  
**Ja**  
Eksisterer det samsvarserklæring?  
**Ja**  
**Foreligger samsvarserklæring på utførte arbeider.**
4. Foreligger det kontrollrapport fra offentlig myndighet – Det Lokale Eltilsyn (DLE) eller eventuelt andre tilsvarende kontrollinstanser med avvik som ikke er utbedret eller kontrollen er over 5 år?  
**Nei**
5. Forekommer det ofte at sikringene løses ut?  
**Nei**
6. Har det vært brann, branntilløp eller varmgang (for eksempel termiske skader på deksler, kontaktpunkter eller lignende) i boligens elektriske anlegg?  
**Nei**

### Generelt om anlegget

7. Er det tegn til at det har vært termiske skader (tegn på varmgang) på kabler, brytere, downlights, stikkontakter og elektrisk utstyr? Sjekk samtidig tilstanden på elektrisk tilkobling av varmtvannsbereider, jamfør eget punkt under varmtvannstank  
**Nei**
8. Er der synlig defekter på kabler eller er disse ikke tilstrekkelig festet?  
**Nei**

### Inntak og sikringsskap

9. Er det tegn på at kabelinnføringer og hull i inntak og sikringsskap ikke er tette, så langt dette er mulig å sjekke uten å fjerne kapslinger?  
**Nei**
10. Finnes det kursfortegnelse, og er den i samsvar med antall sikringer?  
**Ja**
11. Foreta en helhetsvurdering av det elektriske anlegget, dets alder, allmenne tilstand og fare for liv og helse. Bør det elektriske anlegget ha en utvidet el-kontroll?  
**Nei**

# Tilstandsrapport

## TGO Branntekniske forhold

*Dette er en forenklet kontroll begrenset til de spørsmål som fremkommer under. Tilstandsgraden er basert på retningslinjer til disse spørsmålene i bransjestandarden NS3600. Dette kan ikke sammenlignes med en fullstendig kontroll av branntekniske forhold av offentlig myndighet, eller en vurdering av boligens branntekniske forhold eller prosjektering fra en rådgiver med spesialkompetanse. En bygningssakkyndig har verken kompetanse til å gi slik veiledning eller lov til å foreta en slik kontroll.*

*Tilstandsgraden er vurdert ut fra den forenklete og begrensede kontrollen. Det kan være feil og mangler om branntekniske forhold som en slik forenklet undersøkelse ikke vil avdekke. Vær derfor oppmerksom på denne risikoen, og søk videre veiledning eller rådgivning.*

Røykvarsler: Ja.

Brannslukker: Ja.

1. Er det mangler for brannslukningsutstyr i boligen iht. forskriftskrav på søknadstidspunktet, men minst Byggeforskrift 1985?  
**Nei**
2. Er det skader på brannslukkingsutstyr eller er apparatet eldre enn 10 år?  
**Nei**
3. Er det mangler på røykvarsler i boligen iht. forskriftskrav på søknadstidspunktet, men minst Byggeforskrift 1985?  
**Nei**



# Arealer, byggetegninger og brannceller

Standard gjeldende fra 01.01.2024

Arealmålinger og arealoppsett er basert på Norsk standard 3940:2023 Areal- og volum-beregninger av bygninger. Arealet gjelder for tidspunktet da boligen ble målt

## Hva er måleverdig areal?

Arealet i rommet må ha minst 1,90 m fri høyde over gulvet og minst bredde på 0,60 m. Et loft med skråtak vil for eksempel bare få registrert målbart areal der høyden er minst 1,90 m og bredden minst 0,60 m. Rommet må ha en dør eller luke, og gangbart gulv.

## Hva er bruksareal?

**BRA = BRA-i + BRA-e + BRA-b**

Bruksarealet for bygningen er bruttoarealet minus arealet som opptas av yttervegger.

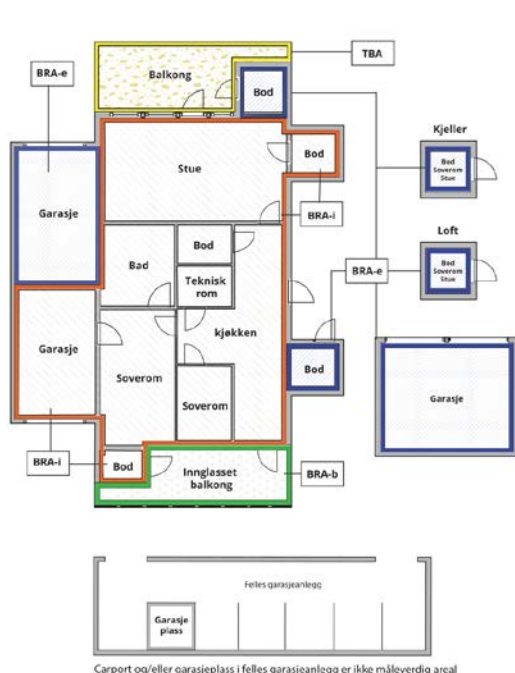

Carpport og/eller garasjeplass i felles garasjeanlegg er ikke måleverdig areal

Internt bruksareal (BRA-i)	Arealet innenfor boenheten(e)
Eksternt bruksareal (BRA-e)	Arealet av alle rom utenfor boenheten(e) og som tilhører denne, slik som for eksempel boden
Innglasset balkong mv (BRA-b)	Arealet av innglasset balkong, veranda eller altan når denne er tilknyttet boenheten(e)
Terrasse- og balkongareal (TBA)	Arealet av terrasser, åpne balkonger og åpen altan tilknyttet boenheten(e)
Gulvareal (GUA)	Er sum av BRA (bruksareal) og ALH (areal med lav takhøyde).  Areal med lav takhøyde (ALH) er ikke måleverdig areal, som skyldes skråtak og lav himlingshøyde.  GUA kan opplyses i markedsføring der det er aktuelt for den konkrete boligen og kun sammen med BRA-i, for eksempel der gulvflaten har en verdi og har funksjon ved møblering og bruk av rommene. Ikke innredet areal som kaldloft, måles og oppgis normalt ikke.

## Arealet kan ikke alltid fastsettes nøyaktig

Areal kan være komplisert eller umulig å måle opp nøyaktig fordi det er vanskelig å fastslå tykkelsen på innervegger, skjevheter i og utforming av bygningskonstruksjoner som karnapp, buer og vinkler som ikke er rette, åpne rom over flere etasjer og så videre.

Eiendommens markedsverdi kan ikke baseres på en matematisk beregning basert på antall kvadratmeter opplyst i rapporten. Opplysninger om areal kan altså ikke alene benyttes for å beregne eiendommens verdi.

## Den bygningsakkyndige kan avdekke eventuelle bruksendringer og avvik i branncelleinndeling

Den bygningsakkyndige ser på byggetegninger hvis de er tilgjengelige og dette er en del av oppdraget, og vurderer bruken av boligen opp mot tegningene. Hvis den bygningsakkyndige avdekker at en bolig ikke ser ut til å være delt opp i brannceller etter kravene i byggt teknisk forskrift på befaringstidspunktet, skal det opplyses om dette.

Reglene om bruksendring og brannceller kan være kompliserte. Søk videre faglige råd om rapporten ikke gir deg svar. Den bygningsakkyndige kan ikke vurdere og svare på alle spørsmål, og kan heller ikke vite om kommunen kan gi unntak for kravene som gjelder. [Vil du vite mer?](#)

## Om brannceller

En branncelle er hele eller avgrensede deler av en bygning hvor en brann fritt kan utvikle seg uten at den kan spre seg til andre bygninger eller andre deler av bygningen i løpet av en fastsatt tid.

## Om bruksendring

Bruksendring er å endre bruken av et rom fra en tillatt bruk til en annen. Dette kan kreve søknad og tillatelse, for eksempel hvis du endrer et rom fra bod til soverom eller arbeidsrom, eller hvis du endrer en bolig til to separate boliger.

Rom for varig opphold har krav til takhøyde, romstørrelse, rømningsvei og lysforhold som må være oppfylt. Du kan søke kommunen om unntak for kravene, men kan ikke regne med å få unntak for krav som går på helse og sikkerhet, for eksempel krav til rømningsvei.

Bruksendring som krever godkjenning, og som ikke er søkt bruksendret, er ulovlig. Kommunen kan etter plan- og bygningsloven kapittel 32 forfølge overtredelser. Kommunen kan pålegge deg å avslutte den ulovlige bruken, eventuelt å rette eller tilbakeføre rommet til godkjent bruk.

# Arealer

## Boligbygg med flere boenheter

### Ny arealstandard

Etasje	Bruksareal BRA m <sup>2</sup>			SUM	Terrasse- og balkongareal (TBA)
	Internt bruksareal (BRA-i)	Eksternt bruksareal (BRA-e)	Innglasset balkong (BRA-b)		
Parkeringskjeller		6		6	
2. etasje	68			68	17
<b>SUM</b>	<b>68</b>	<b>6</b>			<b>17</b>
<b>SUM BRA</b>	<b>74</b>				

### Romfordeling

Etasje	Internt bruksareal (BRA-i)	Eksternt bruksareal (BRA-e)	Innglasset balkong (BRA-b)
Parkeringskjeller		Bod	
2. etasje	Stue/kjøkken , Gang , Bad/vaskerom , Soverom , Soverom 2, Bod		

### Kommentar

- Parkering på oppmerket plass i parkeringskjeller.

## Lovlighet

### Byggetegninger

Det foreligger godkjente og byggemeldte tegninger, som stemmer med dagens bruk

*Kommentar:*

### Brannceller

Er det påvist synlige tegn på avvik i branncelleinndeling ut ifra dagens byggt teknisk forskrift?

Ja  Nei

### Nyere håndverkstjenester

Er det ifølge eier utført håndverkstjenester på boligen siste 5 år?

Ja  Nei

*Kommentar:* Ved oppføring av bolig.  
Arbeider utført etter vannlekkasje. Utført som reklamasjon.

### Krav for rom til varig opphold

Er det påvist avvik i forhold til rømningsvei, dagslysflate eller takhøyde?

Ja  Nei

*Kommentar:*

## Total fordeling mellom P-ROM og S-ROM

Tabellen under viser fordelingen av P-ROM og S-ROM etter veiledningen til NS 3940: 2012. Dette er til informasjon og til sammenligning. Tallene er omtrentlige, kan avvike fra faktiske målinger og er ikke juridisk bindende

	P-ROM( m2)	S-ROM( m2)
<b>Boligbygg med flere boenheter</b>	65	3

# Befarings - og eiendomsopplysninger

## Befaring

Dato	Til stede	Rolle
15.12.2023	Are Johan Moen Eirik Sjøby	Takstingeniør Kunde
23.1.2025	Are Johan Moen	Takstingeniør

## Matrikkeldata

Kommune	gnr.	bnr.	fnr.	snr.	Areal	Kilde	Eieforhold
3118 INDRE ØSTFOLD	156	296		20	5184 m <sup>2</sup>	eiendomsverdi.no	Eiet

### Adresse

Høgliveien 46

### Hjemmelshaver

Sjøby, Eirik Walfred

## Eiendomsopplysninger

### Beliggenhet

Eiendommen ligger i en blindvei i et barnevennlig og populært boligområde. Det er gangavstand til Mysen sentrum, skoler og barnehager. I Mysen sentrum er skoler, offentlig kommunikasjon og et rikt utvalg av fasiliteter og servicetilbud. Fra Mysen stasjon er det jevnlig tog- og bussavganger mot Follo og Oslo (ca. 65 minutter til Oslo S). I nærheten finner man populære turområder som Helsestien langs Mysenelva og Høytorp fort, og det er heller ikke langt til Trømborgfjella, som utover merkede turstier også byr på flotte bade- og fiskevann.

### Adkomstvei

Privat vei.

### Tilknytning vann

Eiendommen er tilknyttet offentlig vannforsyning via private stikkledninger.

### Tilknytning avløp

Eiendommen er tilknyttet offentlig avløpsnett via private stikkledninger.

### Regulering

Eiendommen ligger i et område regulert til boligbebyggelse.

### Om tomten

Felles, eiet tomt på 5 184 m<sup>2</sup>.

## Siste hjemmelsovergang

### År

2017



## Kilder og vedlegg

### Dokumenter

Beskrivelse	Dato	Kommentar	Status	Sider	Vedlagt
Egenerklæring			Ikke gjennomgått		Nei
Ordrebekreftelse			Fremvist		Nei
FDV			Fremvist		Nei

# Tilstandsrapportens avgrensninger

## STRUKTUR•REFERANSENIVÅ•TILSTANDSGRADER

• Rapporten er basert på innholdskrav i Forskrift til avhendingslova (tryggere bolighandel). Formålet er å gi en tilstandsanalyse til bruk for den som bestiller og/eller i et salg til forbruker, og ikke for andre tredjeparter. Rapportens struktur, metode og begrepsbruk følger i hovedsak Norsk Standard NS 3600:2018 (Teknisk tilstandsanalyse ved omsetning av bolig), samt Takstbransjens retningslinjer for arealmåling.

• Tilbakeholdt eller uriktig informasjon som har betydning for vurderingen, er ikke bygningssakkyndiges ansvar. Rapporten beskriver avvik, altså en tilstand som er dårligere enn referansenivået. Rapporten framhever normalt ikke positive sider ved boligen ut over det som fremgår av tilstandsgradene.

• Tilstanden angis i rapporten og gir uttrykk for en gitt forventet tilstand blant annet vurdert ut fra alder og normal bruk slik:

i) **Tilstandsgrad 0, TG0:** Ingen avvik eller skader. I tillegg må bygningsdelen være tilnærmet ny, mindre enn 5 år, og det foreligger dokumentasjon på faglig god utførelse.

ii) **Tilstandsgrad 1, TG1:** Mindre avvik. Normal slitasje. Strakstiltak ikke nødvendig. TG1 kan gis når bygningsdelen er tilnærmet ny og det ikke foreligger dokumentasjon på faglig god utførelse.

iii) **Tilstandsgrad 2, TG2:** Vesentlige avvik, og mindre avvik som etter NS 3600 gir TG 2, men som ikke nødvendigvis krever umiddelbare tiltak. I denne rapporten kan TG2 i Rapportsammendrag være inndelt i TG2 som krever tiltak og de som ikke krever umiddelbare tiltak. Konstruksjonen har normalt enten feil utførelse, en skade eller symptomer på skade, sterk slitasje eller nedsatt funksjon. Vedlikehold eller tiltak trengs i nær fremtid, det er grunn til å varsle fare for skader på grunn av alder eller overvåke spesielt på grunn av fare for større skade eller følgeskade. For skjulte konstruksjoner vil alder i seg selv være et symptom som kan gi TG2. For synlige konstruksjoner kan alder sammen med andre symptomer og momenter gi TG2. Avvik under TG2 kan gis sjablongmessig anslag.

iv) **Tilstandsgrad 3, TG3:** Store eller alvorlige avvik. Kraftige symptomer på forhold som man må regne med trenger utbedring straks eller innen kort tid. Påvist funksjonssvikt eller sammenbrudd. Avvik under TG3 skal gis sjablongmessig anslag.

v) **Tilstandsgrad TGIU:** Ikke undersøkt/ikke tilgjengelig for undersøkelse.

• Ved TG0 og TG1 gis det normalt ingen begrunnelse for valg av tilstandsgrad, fordi bygningen eller bygningsdelen da bare har normal slitasje. For anbefalte tiltak ved TG2 og TG3 må brukeren rapporten vurdere om tiltakene er nødvendige og lønnsomme. Hva det vil koste å utbedre rom eller bygningsdeler er et sjablongmessig anslag basert på registrert avvik og angitte tiltak i rapporten. Anslaget er gitt på generelt grunnlag og basert på erfaringstall i seks intervaller, og kan ikke forveksles med en konkret vurdering og tilbud fra en entreprenør eller håndverker. Det må eventuelt innhentes tilbud for en nærmere undersøkelse, og konkret og nøyaktig vurdering av utbedringskostnad. Kostnader til ikke oppdagede avvik/utbedringer/feil kan forekomme. Utbedringskostnad avhenger av personlige preferanser og markedspris på materialer og tjenesteyter.

## PRESISERINGER

• Avvik vurderes ut fra tekniske forskrifter på godkjenningstidspunktet for bygget. Noen bygningsdeler vurderes etter gjeldende teknisk forskrift på befaringsstidspunktet. Dette gjelder blant annet:

i) Bad, vaskerom (våtrom)

ii) Forhold rundt brann, rømming, sikkerhet, for eksempel rekkverkshøyder/åpninger, ulovlige bruksendringer, brannceller mv.

• For skjulte konstruksjoner slik som vann og avløp uten dokumentasjon, er kvalitet og alder vurdert.

• Fastmonterte installasjoner, for eksempel innfelt belysning (downlights), demonteres ikke for å sjekke dampspærren bak. Dette av hensyn til bygningssakkyndiges kompetanse og risikoen for skade.

• Kontroll av fukt i konstruksjonen ved hulltaking i bad og vaskerom (våtrom), rom under terreng (kjelleretasje, underetasje og sokkeletasje) eller andre bygningsdeler skjer etter eiers aksept. Hulltaking av våtrom og rom under terreng kan unntaksvis unnlates, se Forskrift til Avhendingsloven.

• Kontroll av romfunksjoner for P-ROM utføres kun når det ikke foreligger godkjente og byggemeldte tegninger, eller når tegninger ikke stemmer med dagens bruk.

• Bygningssakkyndig gir en forenklet vurdering av branntekniske forhold og elektriske installasjoner i boligen dersom det er mer enn fem år siden sist boligen hadde el-tilsyn. Bygningssakkyndig kan anbefale å konsultere offentlige myndigheter eller kvalifisert elektrofaglig fagperson ved behov for grundigere undersøkelser.

## TILLEGGSUNDERSØKELSER

Etter avtale kan tilstandsanalysen utvides til også å omfatte tilleggsundersøkelser utover minimumskravet i forskriften.

## BEFARINGEN

Rapporten gir en vurdering av byggverk og bygningsdeler som bygningssakkyndig har observert, og som fremkommer av Forskrift til avhendingsloven. Rapporten er likevel ingen garanti for at det ikke kan finnes skjulte feil, skader og mangler. NS 3600:2018 (Teknisk tilstandsanalyse ved omsetning av bolig) har undersøkelsesnivå fra 1 til 3, der undersøkelsesnivå 1 er det laveste og baseres på visuell observasjon. Rapporten baseres på undersøkelsesnivå 1 med få unntak (våtrom og rom under terreng). I praksis betyr dette at gjennomføringen av befaringen begrenses som følger:

• Det utføres kun visuelle observasjoner på tilgjengelige flater uten fysiske inngrep (f.eks. riving).

• Flater som er skjult av snø eller på annen måte ikke er tilgjengelig eller skjult, blir ikke kontrollert. Det foretas ikke funksjonsprøving av bygningsdeler, som isolasjon, piper, ventilasjon, el. anlegg, osv.

• Det gis ingen vurdering av boligens tilbehør, hvite- og brunevarer og annet inventar. Dette gjelder også integrert tilbehør.

• Inspisering av yttertak er basert på det som er synlig, normalt på innsiden fra loftet og utvendig fra stige/bakkenivå. Befaring av tak må være sikkerhetsmessig forsvarlig for å kunne gjennomføres.

• Stikkprøvetakninger er utvalgt tilfeldig og kan innebære kontroll under overflaten med spiss redskap eller lignende.

# Tilstandsrapportens avgrensninger

## UTTRYKK OG DEFINISJONER

- Tilstand: Byggverkets eller bygningsdelens tekniske, funksjonelle eller estetiske status på et gitt tidspunkt.
- Symptom: Observerbart forhold som gir indikasjon på hvilken tilstand et byggverk eller en bygningsdel befinner seg i. Benyttes ved beskrivelse av avvik.
- Skadegjørere: Zoologiske eller biologiske skadegjørere, i hovedsak råte, sopp og skadedyr.
- Fuktsøk: Overflatesøk med egnet søkeutstyr (fuktindikator) eller visuelle observasjoner.
- Fuktmåling: Måling av fuktinnhold i materiale eller i bakenforliggende konstruksjon ved bruk av egnet måleutstyr (blant annet hammerelektrode og pigger).
- Utvidet fuktsøk (hulltaking): Boring av hull for inspeksjon og fuktmåling i risikoutsatte konstruksjoner, primært i tilstøtende vegger til bad, utforede kjellervegger og eventuelt i oppforede kjellergulv.
- Normal slitasjegrad: Forventet nedsliting av materiale i overflaten som er basert på enkle visuelle observasjoner. Kan vurderes sammen med bygningsdelens alder.
- Forventet gjenværende brukstid: Anslått tid et byggverk eller en del av et byggverk fortsatt vil være tjenlig for sitt formål (NS3600, Termer og definisjoner punkt 3.9)

## AREALBEREGNING FOR BOENHETER

- Areal fastsettes etter Forskrift til avhendingsloven og Norsk Standard 3940 Areal- og volum-beregninger av bygninger fra 2023.
- Areal oppgis i hele kvadratmeter i rapporten, og gjelder for det tidspunkt oppmålingen fant sted.
- Bruksareal (BRA) er det måleverdige arealet som er innenfor omsluttete vegger målt i gulvhøyde (bruttoareal minus arealet som opptas av yttervegger). I tillegg til gulvhøyde gjelder regler om fri bredde for at arealet skal være måleverdig, med betydning for BRA av for eksempel loft med skråtak. BRA består av internt bruksareal (BRA-i), eksternt bruksareal (BRA-e) og innglasset balkong mv (BRA-b). Terrasse- og balkongareal (TBA) opplyses der tilstandsrapporten skal benyttes i boligomsetningen og der det er aktuelt. I tillegg kan gulvareal (GUA) og areal med lav takhøyde (ALH) opplyses sammen med BRA der det er aktuelt og en del av oppdraget. Rom skal ha atkomst og gangbart gulv for å kunne regnes som BRA/måleverdig areal.
- Arealet måles og oppgis dersom arealet oppfyller krav til måleverdighet, slik som at arealet må ha minst en bredde på 0,6m og minst en høyde på 1,9 m osv. Et rom kan være i strid med teknisk forskrift og mangle godkjenning hos kommunen for den aktuelle bruken, uten at dette får betydning for om arealet måles og oppgis i tilstandsrapporten. Når arealet måles tas det ikke hensyn til om arealet er lovlig oppført eller om bruken er lovlig, bruksendringer, lysforhold eller andre sikkerhetsmangler.
- Eiendommens markedsverdi kan ikke baseres på en rent matematisk beregning i forhold til antall kvadratmeter opplyst i rapporten. Opplysninger om areal kan altså ikke alene benyttes for beregning av eiendommens verdi.
- Rom som ligger utenfor boenheten, men som eier har påvist

og/eller opplyst at tilhører boenheten, er oppmålt og inkludert i BRA-e. Det er ikke fremvist dokumentasjon på at rommet tilhører boenheten, med mindre dette er angitt særskilt. Rom utenfor boenheten kan omdisponeres av borettslaget/sameiet og dette kan påvirke boligens BRA. Vær oppmerksom på at NS 3940:2023 og eierseksjonsloven har ulik definisjon av fellesareal. Ved arealmåling gjelder NS 3940:2023 som definerer fellesareal slik: "Delene av bygning som brukes av to eller flere bruksenheter eller til bygningens forvaltning, drift eller vedlikehold.

• I en overgangsperiode skal rapporter som benyttes i boligomsetningen eller dersom det er en del av oppdraget også opplyse om fordelingen mellom P-ROM og S-ROM med utgangspunkt i definisjonene som fremkommer av veiledningen til Norsk Standard 3940 Areal- og volum-beregninger av bygninger fra 2012. Fordelingen mellom P-ROM og S-ROM er basert på veiledningen og bygningssakkyndiges eget skjønn. P-ROM er måleverdige rom som benyttes til kort eller langt opphold. S-ROM er måleverdige rom som benyttes til lagring, og tekniske rom. Bruken av et rom på befaringstidspunktet har betydning for om rommet defineres som P-ROM eller S-ROM. Dette betyr at rommet både kan være i strid med teknisk forskrift og mangle godkjenning i kommunen for den aktuelle bruken, uten at dette vil få betydning for valg av arealkategori.

• Se øvrig informasjon om areal i rapporten, Norsk Standard 3940 (2012 og 2023) og veiledningen til disse.

## PERSONVERN

iVerdi AS, bygningssakkyndig og takstforetaket behandler personopplysninger som bygningssakkyndig trenger for å kunne utarbeide rapporten. Personvernerklæring med informasjon om bruk av personopplysninger og dine rettigheter finner du her [Personvernerklæring - iVerdi](#)

## DELING AV PERSONOPPLYSNINGER FOR TRYGGERE BOLIGHANDEL OG MULIG RESERVASJON

Norsk takst og deres samarbeidspartnere benytter personopplysninger fra rapporten for analyse- og statistikkformål, samt utvikling og drift av produkter og tjenester for takstbransjen og andre aktører i bolig-omsetningen. Les mer om dette og hvordan du kan reservere deg på <https://www.norsktakst.no/norsk/om-norsk-takst/personvernerklæring/reservasjon/>

Vendu lager en boliganalyse basert på opplysninger fra rapporten. Les mer om dette og hvordan du kan reservere deg her: <https://samtykke.vendu.no/NN6298>

## KLAGEORDNING FOR FORBRUKERE

Er du som forbruker misfornøyd med bygningssakkyndiges arbeid eller optreden ved taksering av bolig eller fritidshus, se [www.takstklagenemnd.no](http://www.takstklagenemnd.no) for mer informasjon



# EGENERKLÆRINGSSKJEMA

Til orientering vil dette skjema være en del av salgsoppgaven

<b>Meglerfirma</b>	
Aktiv EM Mysen og Rakkestad	
<b>Oppdragsnr.</b>	
1113240064	
<b>Selger 1 navn</b>	
Eirik Walfred Søby	
<b>Gateadresse</b>	
Høgliveien 46	
<b>Poststed</b>	<b>Postnr</b>
MYSEN	1850
Er det dødsbo? <input checked="" type="checkbox"/> Nei <input type="checkbox"/> Ja	
Avdødes navn	
Er det salg ved fullmakt? <input checked="" type="checkbox"/> Nei <input type="checkbox"/> Ja	
Hjemmelshavers navn	
Har du kjennskap til eiendommen? <input type="checkbox"/> Nei <input checked="" type="checkbox"/> Ja	
Når kjøpte du boligen? År	2023
Hvor lenge har du eid boligen?	
Antall år	1
Antall måneder	1
Har du bodd i boligen siste 12 måneder? <input type="checkbox"/> Nei <input checked="" type="checkbox"/> Ja	
I hvilket forsikringselskap har du tegnet villa/husforsikring?	
Forsikringselskap	
Polise/avtalnr.	

Document reference: 1113240064

Spørsmål for alle typer eiendommer

- 1 Kjenner du til om det er/har vært feil tilknyttet våtrommene, f.eks. sprekker, lekkasje, råte, lukt eller soppkader?  
 Nei  Ja  
Beskrivelse 

Det har vært en vannskade som oppsto ved bygging. En dykkert ble skutt inn i røret til vannbåren varme, som førte til at det over sikt lakk vann under parketten. Skaden har blitt har rettet, parketten er byttet og etasjeskillet tørket.
---
- 2 Kjenner du til om det er utført arbeid på bad/våtrom?  
Svar 

Nei
-----
- 3 Kjenner du til om det er/har vært tilbakeslag av avløpsvann i sluk eller lignende?  
 Nei  Ja
- 4 Kjenner du til feil eller om har vært utført arbeid/kontroll på vann/avløp?  
Svar 

Nei
-----
- 5 Kjenner du til om det er/har vært problemer med drenering, fuktinnsig, øvrig fukt eller fuktmerker i underetasje/kjeller?  
 Nei  Ja
- 6 Kjenner du til om det er/har vært utettheter i terrasse/garasje/tak/fasade?  
 Nei  Ja
- 7 Kjenner du til om det er/har vært problemer med ildsted/skorstein/pipe f.eks. dårlig trekk, sprekker, pålegg, fyringsforbud eller lignende?  
 Nei  Ja
- 8 Kjenner du til om det er/har vært f.eks. sprekker i mur, skjeve gulv eller lignende?  
 Nei  Ja
- 9 Kjenner du til om det er/har vært sopp/råteskader/insekter/skadedyr på eiendommen som rotter, mus, maur eller lignende?  
 Nei  Ja
- 10 Kjenner du til om det er/har vært skjeggkre i boligen?  
 Nei  Ja
- 11 Kjenner du til om det er/har vært utført arbeid på el-anlegget eller andre installasjoner (f.eks. oljetank, sentralfyr, ventilasjon)?  
Svar 

Nei
-----
- 12 Kjenner du til om det er utført kontroll av el-anlegget og/eller andre installasjoner (f.eks. oljetank, sentralfyr, ventilasjon)?  
 Nei  Ja
- 13 Har du ladeanlegg/ladeboks for elbil i dag?  
 Nei  Ja
- 14 Kjenner du til om ufaglærte har utført arbeid som normalt bør utføres av faglærte, utover det som er nevnt tidligere (f.eks. drenering, murerarbeid, tømrerarbeid etc)?  
 Nei  Ja
- 15 Er det nedgravd oljetank på eiendommen?  
 Nei  Ja
- 16 Kjenner du til om det har vært utført arbeid på terrasse/garasje/tak/fasade?  
Svar 

Nei
-----
- 17 Selges eiendommen med utleiedel, leilighet, hybel eller tilsvarende?  
 Nei  Ja
- 18 Kjenner du til om det er innredet/bruksendret/bygget ut i kjeller eller loft eller andre deler av boligen?  
 Nei  Ja
- 19 Kjenner du til forslag eller vedtatte reguleringsplaner, andre planer, nabovarsel eller offentlige vedtak som kan medføre endringer i bruken av eiendommen eller av dens omgivelser?  
 Nei  Ja

- 20 Kjenner du til om det foreligger påbud/heftelser/krav/manglende tillatelser vedrørende eiendommen?  
 Nei  Ja
- 21 Er det foretatt radonmåling?  
 Nei  Ja
- 22 Kjenner du til manglende brukstillatelse eller ferdigattest?  
 Nei  Ja
- 23 Kjenner du til om det foreligger skaderapporter/ tilstandsvurderinger eller utførte målinger?  
 Nei  Ja
- 24 Er det andre forhold av betydning ved eiendommen som kan være relevant for kjøper å vite om (f.eks. rasfare, tinglyste forhold eller private avtaler)?  
 Nei  Ja

**Spørsmål for bolig i sameie/borettslag/boligaksjeselskap:**

- 25 Kjenner du til om sameiet/laget/selskapet er involvert i tvister av noe slag?  
 Nei  Ja
- 26 Kjenner du til vedtak/forslag til vedtak om forhold vedr. eiendommen som kan medføre økte felleskostnader/økt fellesgjeld?  
 Nei  Ja
- 27 Kjenner du til om det er/har vært sopp/råteskader/insekter/skadedyr i sameiet/laget/selskapet (fellesareal eller i andre boliger) som rotter, mus, maur eller lignende?  
 Nei  Ja
- 28 Kjenner du til om det er/har vært skjeggkre i sameiet/laget/selskapet (fellesareal eller i andre boliger)?  
 Nei  Ja



## Tilleggs kommentar

Jeg bekrefter at opplysningene er gitt etter beste skjønn. Jeg er kjent med at dersom jeg har gitt ufullstendige, uriktige eller misvisende opplysninger om eiendommen, vil forsikringsselskapet kunne søke hel eller delvis regress for sine utbetalinger eller redusere sitt ansvar helt eller delvis, jfr. vilkår for boligselgerforsikring punkt 7.1 og forsikringsavtaleloven kapittel 4.

Jeg er orientert om mitt mulige ansvar som selger etter avhendingsloven, eventuelt etter kjøpsloven (aksjeboliger), og om forsikringsgiver sitt boligselgerforsikringstilbud.

Jeg er klar over at avtale om forsikring er bindende. Jeg er også klar over at premietilbudet først kan påberopes når boligen er solgt (budaksept). Premietilbudet som er gitt av megler er bindende for forsikringsgiver i 6 – seks – måneder fra oppdragsinngåelse med megler.

Etter dette vil premien og forsikringsvilkårene kunne justeres. Når premietilbudet ikke lenger er bindende for forsikringsselskapet må egenerklæringsskjemaet signeres på nytt og eventuelle endringer påføres. Det vil da være forsikringspremien og forsikringsvilkårene på ny signeringsdato som legges til grunn.

Det kan ikke tegnes boligselgerforsikring ved følgende salg:

- mellom ektefeller eller slektninger i rett oppstigende eller nedstigenede linje, søsken, eller
- mellom personer som bor eller har bodd på boligeiendommen og/eller
- når salget skjer som ledd i sikredes næringsvirksomhet/er en næringsseiendom
- etter at boligeiendommen er lagt ut for salg.
- ved salg av helårs- og fritidsbolig er det krav til at det foreligger tilstandsrapport i henhold til Forskrift til avhendingslova (tryggere bolighandel).

Forsikringsselskapet kan ved skriftlig samtykke akseptere tegning av forsikring også i ovennevnte tilfeller.

Dersom forsikringsselskapet ikke har gitt skriftlig samtykke, kan erstatningen bortfalle.

Ved oppgjørsoppdrag trer forsikringen i kraft når kontrakten er signert av begge parter, begrenset til siste 12 måneder før overtakelse.

Forøvrig oppfordrer selger potensielle kjøpere til å undersøke eiendommen grundig, jf avhendingsloven § 3-10 og kjøpsloven § 20 (aksjeboliger).

Gyldig forsikring forutsetter at det for helårs- og fritidsbolig foreligger tilstandsrapport som er i henhold til Forskrift til avhendingslova (tryggere bolighandel).

- Jeg ønsker boligselgerforsikring, og bekrefter å ha mottatt og lest forsikringsvilkårene og informasjonsbrosjyre til selger i forbindelse med kjøp av boligselgerforsikring. Forsikringen trer i kraft på det tidspunkt det foreligger en budaksept mellom partene, begrenset til tolv måneder før overtakelse. Ved oppgjørsoppdrag trer forsikringen i kraft når kontrakten er signert av begge parter, begrenset til siste 12 måneder før overtakelse. Jeg bekrefter med dette at eiendommen ikke er en næringsseiendom, at den ikke selges som ledd i næringsvirksomhet eller mellom ektefeller eller slektninger i rett oppstigende eller nedstigende linje, søsken, eller mellom personer som bor eller har bodd på boligeiendommen. Gyldig forsikring forutsetter at det for helårs- og fritidsbolig foreligger tilstandsrapport som er i henhold til Forskrift til avhendingslova (tryggere bolighandel). Forsikringen er ugyldig dersom den tegnes i strid med forsikringsvilkårene. Jeg er innforstått med at eiendomsmeglere ikke har fullmakt til å gjøre unntak fra ovennevnte begrensninger. Jeg er oppmerksom på at 8% av total forsikringskostnader honorar til Söderberg & Partners.
- Jeg ønsker ikke boligselgerforsikring, men megler har tilbudt meg å kjøpe slik forsikring.
- Jeg kan ikke kjøpe boligselgerforsikring ihht vilkår.

Document reference: 1113240064

NAME OF SIGNER	IDENTIFIER	TIME	ELECTRONIC ID
Eirik Walfred Sjøby	71dd7f485c2d383f017b7c52 bd60c3dc5156f66c	13.02.2025 10:32:35 UTC	Signer authenticated by Nets One time code

Document reference: 1113240064

- This is a PDF document digitally signed by Nets' E-Signing service.
- The document's integrity is protected by signing and sealing the contents with a certificate issued to Nets by a third party. Validating the signature confirms that the contents have not been modified since the time of signing.
- For more information about document formats, see <https://www.nets.eu/developer>

## VEDTEKTER FOR EIERSEKSJONSSAMEIET HØGLI

### 1. Eierseksjonssameiet

Sameiets navn er Høgli boligsameie, Mysen, i Indre Østfold kommune.

Sameiet består av eiendommen gnr. 156, bnr. 296 i Indre Østfold kommune.

Sameiet består av 30 boligseksjoner og 1 næringsseksjon. Næringsseksjonen utgjør eiendommens underetasje, og inneholder parkeringsplasser, boder sykkelparkering, teknisk rom, tavlerom, postkasser og andre felles funksjoner.

Hoveddel, tilleggsdel og sameiebrøk for hver eierseksjon, samt fellesarealer, fremgår av seksjoneringsbegjæring for eiendommen. Boligseksjonenes sameierbrøken er fastsatt etter hoveddelens bruksareal (BRA), eksklusive balkonger/terrasser og utvendige boder. Næringsseksjonene har fått telleren 1. Se nærmere i punkt 8 om betydningen av det ved fordeling av felleskostnader. I disse vedtektene brukes «bruksenhet» og «seksjon» som uttrykk for det samme.

### 2. Diskriminering

Det kan ikke settes vilkår for å være seksjonseier som tar hensyn til kjønn, etnisitet, nasjonalt opphav, avstamning, hudfarge, språk, religion eller livssyn. Det kan heller ikke settes vilkår som tar hensyn til seksuell orientering. Slike omstendigheter kan ikke regnes som saklig grunn til å nekte godkjenning av en seksjonseier eller bruker, eller ha vekt ved bruk av eventuell forkjøpsrett.

### 3. Eierskifte

Seksjonene er fritt omsettelige, men ingen kan erverve mer enn to seksjoner i sameiet.

### 4. Seksjonseierens bruksrett

Den enkelte seksjonseier har enerett til bruk av sin bruksenhet og rett til å nytte fellesarealer til det de er beregnet eller vanlig brukt til. Styret bestemmer hvordan fellesarealene skal brukes.

Bruken av bruksenheten og fellesarealene må ikke på en urimelig eller unødvendig måte være til skade eller ulempe for andre seksjonseiere.

Årsmøtet kan fastsette vanlige ordensregler for eiendommen.

Det er utarbeidet egne vedtekter for næringsseksjonen som regulerer nærmere rettigheter og plikter mellom hjemmelshaverne til næringsseksjonen. De samme vedtektene gir bruksrettigheter for boligseksjonene i næringsseksjonen. Vedtektene for næringsseksjonen utgjør vedlegg 1 til disse vedtektene.

### 5. Vedlikehold

Seksjonseieren skal vedlikeholde bruksenheten slik at skader på fellesarealene og andre bruksenheter forebygges, og slik at de øvrige seksjonseierne slipper ulemper. Vedlikeholdsplikten omfatter også eventuelle tilleggsdeler til bruksenheten.



Seksjonseierens vedlikeholdsplikt omfatter slikt som

- a) inventar
- b) utstyr, som vannklosett, varmtvannsbereder, badekar og vasker
- c) apparater, for eksempel brannslukningsapparat
- d) skap, benker, innvendige dører med karmen
- e) listverk, skillevegger, tapet
- f) gulvbelegg, varmekabler, membran og sluk
- g) vegg-, gulv- og himlingsplater
- h) rør, ledninger, sikringskap fra og med første hovedsikring eller inntakssikring
- i) vinduer og ytterdører.

Seksjonseieren skal vedlikeholde våtrom slik at lekkasjer unngås.

Seksjonseieren skal rense sluk og holde avløpsrør åpne frem til fellesledningen. Dette gjelder også sluk på balkong eller lignende som ligger til bruksenheten.

Vedlikeholdsplikten omfatter også nødvendig reparasjon og utskifting av det som er nevnt i annet, tredje og fjerde ledd, men ikke utskifting av sluk, vinduer og ytterdører.

Vedlikeholdsplikten omfatter ikke reparasjon eller utskifting av tak, bjelkelag, bærende veggkonstruksjoner og rør eller ledninger som er bygget inn i bærende konstruksjoner.

Vedlikeholdsplikten omfatter også utbedring av tilfeldige skader, for eksempel skader som er forårsaket av uvær, innbrudd eller hærverk.

Sameiet skal holde utvendige og innvendige fellesarealer, inkludert bygningen og felles installasjoner, forsvarlig ved like. Vedlikeholdet skal utføres slik at skader på fellesarealene og de enkelte bruksenhetene forebygges, og slik at seksjonseierne slipper ulemper.

Vedlikeholdsplikten omfatter også reparasjon og utskifting når det er nødvendig, og utbedring av tilfeldige skader.

Vedlikeholdsplikten omfatter også felles installasjoner som går gjennom bruksenheter, slik som rør, ledninger og kanaler. Sameiet har rett til å føre nye slike installasjoner gjennom bruksenhetene hvis det ikke skaper vesentlig ulempe for den aktuelle seksjonseieren. Seksjonseieren skal gi sameiet adgang til bruksenheten for å vedlikeholde, installere og kontrollere installasjoner som nevnt i første og annet punktum. Kontroll og arbeid i bruksenhetene skal varsles i rimelig tid og gjennomføres slik at det ikke skaper unødvendig ulempe for seksjonseieren eller andre brukere.

Hvis sameiet ikke vedlikeholder fellesarealene i samsvar med bestemmelsen her, og det mangelfulle vedlikeholdet står i fare for å påføre eiendommen skade eller ødeleggelse, kan en seksjonseier utføre vedlikeholdet selv. Seksjonseieren kan i slike tilfeller kreve å få sine nødvendige utgifter dekket på samme måte som andre vedlikeholdskostnader. Før seksjonseieren starter et slikt vedlikehold, skal de øvrige seksjonseierne varsles i rimelig tid. Varsel kan unnlates dersom det foreligger særlige grunner som gjør det rimelig å unnlate å varsle.

## **6. Parkering og boder**

### **6.1 Underetasje/parkeringskjeller og gjesteparkering**

Sameiet har 42 parkeringsplasser i sameiets parkeringskjeller. 3 parkeringsplasser er HC-plasser. Det er i tillegg anlagt noen gjesteparkeringsplasser på sameiets eiendom på utomhusområde.

### **6.2 Organisering av underetasje/parkeringskjeller, gjesteparkering og bod:**

Gjesteparkeringsplassene skal kun benyttes til gjesteparkering.

De seksjonseiere som har ervervet bruksrett til parkeringsplass i er tildelt bruksrett til parkeringsplass av utbygger. Det samme gjelder den som har ervervet bruksrett til bod. Underetasjen er organisert som en næringsseksjon. De som har ervervet bruksrett til parkeringsplass vil være hjemmelshaver til den aktuelle næringsseksjonen. Erverv av en – 1 – bruksrett til parkeringsplass gir eierandel på 1/73 av næringsseksjonen. Erverv av en – 1 – bruksrett til bod gir på samme måte eierandel på 1/73 av næringsseksjonen. Utbygger vil beholde bruksretten til parkeringsplasser og boder hvor bruksrettene ikke er solgt, og vil være hjemmelshaver til ideell andel av næringsseksjonen i forhold til hvor mange bruksretter utbygger disponerer til enhver tid.

Eierandeler i næringsseksjonen som er organisert med realbinding til boligseksjonen kan ikke overdras særskilt. Disse ideelle andelene til næringsseksjonen overdras sammen med salg av boligseksjonen de er realbundet til. Overdragelse av andre andeler i næringsseksjonen, eller utleie av bruksretter til parkeringsplasser, kan bare skje til seksjonseiere i Høgli boligsameie.

### **6.3 Kostnader og vedlikehold:**

Det er sameiet som har ansvaret for vedlikehold og drift av underetasjen/parkeringskjelleren. Kostnadene fordeles med 1/5 på bodene og 4/5 på parkeringsplassene, og fordeles mellom hjemmelshaverne i næringsseksjonen i forhold til hvor mange ideelle andeler man har relatert til bod og parkeringsplass.

Hjemmelshaverne til næringsseksjonen betaler a konto et beløp i månedlige felleskostnader pr. parkeringsplass og bod for drift og vedlikehold næringsseksjonen. Beløpet er NOK 250 pr. parkeringsplass og bod pr. mnd, og NOK 50 pr mnd for dem som bare disponerer bod. Beløpet er NOK 200 pr mnd for dem som bare disponerer parkeringsplass. Beløpene kan endres av styret i Høgli boligsameie i tråd med hva som er de faktiske drifts- og vedlikeholdskostnadene. Beløpet kommer i tillegg til de felleskostnadene som blir å betale for boligseksjonen.

### **6.4 Ladepunkt for elbil**

Det er anlagt ladepunkt for elbil og ladbare hybrider i tilknytning til hver parkeringsplass i parkeringskjelleren. Den som har bruksrett til en parkeringsplass, skal tegne eget abonnement hos aktuell leverandør for å lade i ladepunktet. Kostnaden faktureres seksjonseieren direkte fra leverandøren.

### **6.5 Parkering og andre tiltak for seksjonseiere med nedsatt funksjonsevne**

En seksjonseier kan med samtykke fra styret gjennomføre tiltak på fellesarealene, og i næringsseksjonen som omfatter parkeringsplassene, som er nødvendige på grunn av seksjonseierens

eller husstandsmedlemmenes nedsatte funksjonsevne. Styret kan bare nekte å samtykke dersom det foreligger en saklig grunn.

Parkeringsplasser som i vedtak etter plan- og bygningsloven er krevet opparbeidet til bruk av personer med nedsatt funksjonsevne, skal gjøres tilgjengelig for disse. Dersom en hjemmelshaver til næringsseksjonen som omfatter parkeringsplassene, uten behov for tilrettelagt parkeringsplass besitter en tilrettelagt plass, kan en hjemmelshaver med nedsatt funksjonsevne kreve at styret pålegger denne hjemmelshaveren å bytte parkeringsplass. Bytteretten gjelder bare dersom hjemmelshaveren med nedsatt funksjonsevne allerede disponerer en parkeringsplass i næringsseksjonen. Retten til å bruke en tilrettelagt plass varer så lenge et dokumentert behov er til stede.

En seksjonseier kan med samtykke fra styret gjennomføre tiltak på fellesarealene som er nødvendige på grunn av seksjonseierens eller husstandsmedlemmenes nedsatte funksjonsevne. Styret kan bare nekte å samtykke dersom det foreligger en saklig grunn.

Parkeringsplasser som i vedtak etter plan- og bygningsloven er krevet opparbeidet til bruk av personer med nedsatt funksjonsevne, skal gjøres tilgjengelig for disse. Dersom en seksjonseier uten behov for tilrettelagt parkeringsplass besitter en tilrettelagt plass, kan en seksjonseier med nedsatt funksjonsevne kreve at styret pålegger denne seksjonseieren å bytte parkeringsplass. Bytteretten gjelder bare dersom seksjonseieren med nedsatt funksjonsevne allerede disponerer en parkeringsplass i sameiet. Retten til å bruke en tilrettelagt plass varer så lenge et dokumentert behov er til stede. Vedtektsbestemmelsen kan bare endres dersom samtlige seksjonseiere uttrykkelig sier seg enige og kommunen ikke benytter sin vetorett mot endring av denne vedtektsbestemmelsen.

## **7. Seksjonseierens rettslige disposisjonsrett**

Den enkelte seksjonseier råder som eier over seksjonen og andelen i næringsseksjonen, dog med de unntak som fremgår av eierseksjonsloven, disse vedtektene og vedtektene for Høgli parkeringssameie.

## **8. Fordeling av felleskostnader og fellesinntekter**

Med felleskostnader skal forstås alle kostnader til drift og vedlikehold av eiendommen som ikke knytter seg til den enkelte bruksenhet.

Næringsseksjonen skal ikke belastes felleskostnader ut over det som fremgår av punkt 6.3. Når vedtektene regulerer at felleskostnader skal fordeles mellom seksjonseierne etter sameiebrøken, betyr det at det skal fordeles mellom boligseksjonene, og etter sameiebrøken for boligseksjonene. Når vedtektene regulerer at felleskostnadene skal fordeles mellom seksjonseierne med lik del, betyr det mellom boligseksjonene med lik del.

Felleskostnader skal fordeles mellom seksjonseierne etter sameiebrøken, dog med de unntak som er beskrevet i nedenfor:

Følgende kostnader skal fordeles mellom seksjonseierne med lik del på hver bruksenhet:

- Forretningsførsel/revisjon

Kostnadene til drift og vedlikehold av underetasjen/parkeringskjeller fordeles som angitt i punkt 6.3.

Dette sameiets andel velforeningskontingenten, jfr punkt 21 skal fordeles som angitt i punkt 21.



Følgende kostnader er ikke en del av felleskostnadene, og betales av den enkelte seksjonseier:

- Eiendomsskatt
- Innboforsikring
- Strømforbruk i egen seksjon
- Kabel-TV og internett
- Energi til lading av elbil/hybrid

Øvrige felleskostnader, herunder nye, skal fordeles etter sameierbrøken, med mindre særlige grunner taler for å fordele kostnadene etter nytten for den enkelte bruksenhet eller etter forbruk.

Den enkelte seksjonseier skal betale akontobeløp fastsatt av seksjonseierne på årsmøtet, eller av styret, til dekning av sin andel av felleskostnadene. Akontobeløpet kan også dekke avsetning av midler til fremtidig vedlikehold, påkostninger eller andre fellestiltak på eiendommen, dersom årsmøtet har vedtatt slik avsetning (vedlikeholdsfond).

Inntekter av eiendommen som ikke knytter seg til den enkelte bruksenhet, skal fordeles mellom seksjonseierne etter sameiebrøken.

## **9. Seksjonseiernes ansvar utad**

For felles ansvar og forpliktelser hefter den enkelte seksjonseier i forhold til sin sameiebrøk.

## **10. Årsmøtet**

### **10.1 Årsmøtets myndighet**

Den øverste myndighet i sameiet utøves av årsmøtet.

### **10.2 Flertallskrav og begrensninger i årsmøtets myndighet**

Hver boligseksjon har én stemme i årsmøtet (eierandel i næringsseksjonen gir ingen stemme på årsmøte). Ved opptelling av stemmer anses blanke stemmer som ikke avgitt.

Med de unntak som følger av loven eller vedtektene fattes alle beslutninger av årsmøtet med vanlig flertall av de avgitte stemmer. Står stemmene likt, avgjøres saken ved loddtrekning.

Det kreves minst to tredjedeler av de avgitte stemmer i årsmøtet for vedtak om:

- a) ombygging, påbygging eller andre endringer av bebyggelsen eller tomten som går ut over vanlig forvaltning og vedlikehold i det aktuelle sameiet
- b) omgjøring av fellesarealer til nye bruksenheter eller utvidelse av eksisterende bruksenheter
- c) salg, kjøp, utleie eller leie av fast eiendom, inkludert seksjoner i sameiet som tilhører eller skal tilhøre seksjonseierne i fellesskap, eller andre rettslige disposisjoner over fast eiendom som går ut over vanlig forvaltning
- d) samtykke til at formålet for én eller flere bruksenheter endres fra boligformål til annet formål eller omvendt
- e) samtykke til reseksjonering som nevnt i eierseksjonsloven § 20 annet ledd annet punktum.

Tiltak som har sammenheng med seksjonseiernes bo- eller bruksinteresser, og som går ut over vanlig forvaltning, og som fører med seg økonomisk ansvar eller utlegg for seksjonseierne i fellesskap på

mindre enn fem prosent av de årlige felleskostnadene, besluttet med vanlig flertall av de avgitte stemmene på årsmøtet. Hvis tiltaket fører med seg økonomisk ansvar eller utlegg for seksjonseierne i fellesskap på mer enn fem prosent av de årlige felleskostnadene, kreves det et flertall på minst to tredjedeler av de avgitte stemmene på årsmøtet.

Hvis tiltak etter første ledd fører med seg et samlet økonomisk ansvar eller utlegg for enkelte seksjonseiere på mer enn halvparten av folketrygdens grunnbeløp på det tidspunktet tiltaket besluttet, kan tiltaket bare gjennomføres hvis disse seksjonseierne uttrykkelig sier seg enige.

Alle seksjonseiere må, enten på årsmøtet eller på et annet tidspunkt, uttrykkelig si seg enige hvis sameiet skal kunne ta beslutning om

- a) salg eller bortfeste av hele eller vesentlige deler av eiendommen
- b) oppløsning av sameiet
- c) tiltak som medfører en vesentlig endring av sameiets karakter
- d) tiltak som går ut over seksjonseierens bo- eller bruksinteresser, uavhengig av størrelsen på kostnaden som tiltaket medfører, og uavhengig av hvor stort økonomisk ansvar eller utlegg tiltaket medfører for de enkelte seksjonseierne.

### **10.3 Årsmøtet**

Alle seksjonseierne har rett til å delta i årsmøtet med forslags-, tale-, og stemmerett. For boligseksjoner har også seksjonseiers ektefelle, samboer eller et annet medlem av seksjonseierens husstand rett til å være til stede og til å uttale seg. Slik møte og uttalelsesrett gjelder også for styremedlemmer, forretningsfører og leier av boligseksjon. Styreleder og forretningsfører har plikt til å være til stede med mindre det er åpenbart unødvendig, eller de har gyldig forfall.

En seksjonseier kan møte ved fullmektig etter skriftlig fullmakt. Fullmakten kan når som helst tilbakekalles. Seksjonseieren har rett til å ta med en rådgiver til årsmøtet. Rådgiveren har bare rett til å uttale seg til årsmøtet dersom årsmøtet gir tillatelse. Avgjørelsen fattes med vanlig flertall.

Ordinært årsmøte skal holdes hvert år innen utgangen av juni.

Ekstraordinært årsmøte skal holdes når styret finner det nødvendig, eller når minst to seksjonseiere som til sammen har minst en tiendedel av stemmene, krever det og samtidig oppgir hvilke saker de ønsker behandlet.

### **10.4 Innkalling til årsmøte**

Årsmøtet innkalles av styret med skriftlig varsel som skal være på minst åtte og høyst tjue dager. Ekstraordinært årsmøte kan om nødvendig innkalles med kortere varsel som likevel skal være på minst tre dager.

Dersom styret misligholder sin plikt til å innkalle til ordinært eller ekstraordinært årsmøte kan seksjonseier, styremedlem eller forretningsfører kreve at tingretten snarest og for seksjonseierens felles kostnad innkaller til møte.

Innkallingen skal bestemt angi de saker som skal behandles i årsmøtet. Skal et forslag som etter loven eller vedtektene må vedtas med minst to tredjedels flertall kunne behandles, må hovedinnholdet være angitt i innkallingen.

Styret skal på forhånd varsle seksjonseierne om dato for møtet, og om siste frist for innlevering av saker som ønskes behandlet. Saker som en seksjonseier ønsker behandlet i det ordinære årsmøtet, skal nevnes i innkallingen når styret har mottatt krav om det før fristen.

#### **10.5 Hvilke saker årsmøtet skal og kan behandle**

Årsmøtet skal behandle saker angitt i innkallingen til møtet.

Uten hensyn til om sakene er nevnt i innkallingen skal det ordinære årsmøtet,

- a) behandle styrets årsberetning,
- b) behandle og eventuelt godkjenne styrets regnskapsoversikt for foregående kalenderår,
- c) velge styrets leder, styremedlemmer og/eller varamedlemmer dersom noen av disse er på valg.

Årsberetning, regnskap og eventuell revisjonsberetning skal senest en uke før ordinært årsmøte sendes ut til alle seksjonseiere med kjent adresse. Dokumentene skal dessuten være tilgjengelige i årsmøtet.

Bortsett fra saker som nevnt i pkt a) til c), kan årsmøtet bare treffe beslutning om saker som er angitt i innkallingen til møtet. Hvis alle seksjonseierne er til stede på årsmøtet og stemmer for det, kan årsmøtet også ta beslutning i saker som ikke står i innkallingen. At saken ikke er nevnt i innkallingen, er likevel ikke til hinder for at det besluttet innkalt til nytt årsmøte til avgjørelse av forslag som er fremsatt i møtet.

#### **10.6 Møteledelse. Protokoll**

Årsmøtet skal ledes av styrets leder med mindre årsmøtet velger en annen møteleder, som ikke behøver være seksjonseier.

Det skal under møtelederens ansvar føres protokoll over alle saker som behandles, og alle vedtak som gjøres av årsmøtet. Protokollen skal underskrives av møtelederen og minst én seksjonseier som utpekes av årsmøtet blant de som er til stede. Protokollen skal til enhver tid holdes tilgjengelig for seksjonseierne.

### **11. Styret**

#### **11.1. Valg av styre**

Sameiet skal ha et styre. Styret skal ha tre medlemmer.

Årsmøtet velger styret med vanlig flertall av de avgitte stemmene. Styrelederen velges særskilt. Bare myndige, fysiske personer kan velges som styremedlem.

Årsmøtet kan også velge varamedlemmer til styret.

Styremedlem tjenestegjør i to år om ikke annet er bestemt av årsmøtet.

Når særlige forhold foreligger, har et styremedlem rett til å tre tilbake før tjenestetiden er ute.

#### **11.2. Styremøter**

Styrelederen skal sørge for at styret holder møte så ofte som det er nødvendig. Et styremedlem eller forretningsfører kan kreve at styret sammenkalles.

Styremøtet skal ledes av styrelederen. Er ikke styrelederen til stede, og det ikke er valgt noen nestleder, skal styret velge en møteleder.

Styret er vedtaksført når mer enn halvparten av alle styremedlemmer er til stede. Vedtak i styret fattes med alminnelig flertall av de avgitte stemmene. Står stemmene likt, er møtelederens stemme utslagsgivende. De som stemmer for et vedtak, må likevel utgjøre mer enn en tredjedel av alle styremedlemmene.

Styret skal føre protokoll over sine forhandlinger. Protokollen skal underskrives av de frammøtte styremedlemmene.

Styreprotokollen skal være tilgjengelig for årsmøtet.

### **11.3. Styrets oppgaver**

Styret skal sørge for vedlikehold og drift av eiendommen og ellers sørge for forvaltningen av sameiets anliggender i samsvar med lov, vedtekter og vedtak i årsmøtet. Styret har, innenfor rammen av sin beslutningsmyndighet, anledning til å treffe alle beslutninger som ikke i loven eller vedtektene er lagt til andre organer.

### **11.4. Styrets beslutningsmyndighet**

Avgjørelser som kan tas av et vanlig flertall i årsmøte, kan også tas av styret om ikke annet følger av lov eller vedtekter eller årsmøtets vedtak i det enkelte tilfelle.

## **12. Forretningsfører**

Årsmøtet kan med alminnelig flertall av de avgitte stemmer vedta at sameiet skal ha en forretningsfører.

Dersom vedtektene ikke bestemmer noe annet, hører det inn under styret å engasjere forretningsfører og andre funksjonærer. Styret er ansvarlig for instruks til sameiets funksjonærer, honorarfastsettelse, tilsyn samt innhenting og avvikling av eksterne oppdragstakere.

Med to tredjedels flertall kan årsmøtet samtykke i at avtale om forretningsførsel gjøres uoppsigelig fra sameiets side for et lengre tidsrom, men ikke for mer enn fem år.

## **13. Inhabilitet**

Ingen kan delta i avstemning om et søksmål mot en selv eller ens nærstående, ens eget eller ens nærståendes ansvar overfor sameiet, eller et søksmål mot andre eller andres ansvar overfor sameiet dersom egen interesse i saken er vesentlig og kan stride mot sameiets interesser. Det samme gjelder for avstemning om pålegg om salg eller krav om fravikelse etter vedtektenes pkt. 20.

Reglene om inhabilitet ved avstemning gjelder også for den som opptrer ved eller som fullmektig. Et styremedlem eller forretningsføreren kan ikke delta i behandlingen eller avgjørelsen av noe spørsmål som vedkommende selv eller dennes nærstående har en fremtredende personlig eller økonomisk særinteresse i.

## **14. Hvem som kan forplikte sameiet utad**

Styret representerer seksjonseierne og forplikter dem med sin underskrift i saker som gjelder seksjonseiernes felles rettigheter og plikter, herunder gjennomføringen av vedtak truffet av årsmøtet eller styret, og rettigheter og plikter som angår fellesareal og fast eiendom for øvrig.



I saker som gjelder vanlig forvaltning og vedlikehold, kan forretningsføreren representere seksjonseierne på samme måte som styret.

Årsmøte kan meddele signaturrett til ett eller flere av styrets medlemmer, hver for seg eller sammen.

#### **15. Mindretallsvern**

Årsmøtet, styret eller andre som representerer sameiet, kan ikke treffe beslutning som er egnet til å gi visse seksjonseiere eller andre en urimelig fordel på andre seksjonseieres bekostning.

#### **16. Regnskap**

Styret skal sørge for ordentlig og tilstrekkelig regnskapsføring. Regnskap for foregående kalenderår skal legges fram på ordinært årsmøte.

Regnskapet skal føres og årsregnskap og årsberetning skal utarbeides i samsvar med bestemmelsene gitt i eller i medhold av regnskapsloven.

#### **17. Revisjon**

Sameiet skal ha statsautorisert revisor. Revisor tjenestegjør inntil annen revisor er valgt. Revisor har rett til å være til stede i årsmøtet og til å uttale seg.

#### **18. Panterett for seksjonseierens forpliktelser**

De andre seksjonseierne har panterett i seksjonen for krav mot seksjonseieren som følger av sameieforholdet etter reglene i eierseksjonsloven § 31.

#### **19. Bygningsmessige arbeider**

Seksjonseier har rett til å foreta bygningsmessige ominnredninger og endringer i hoveddelen, dersom (på vilkår av at):

- a) tiltaket ikke påfører andre bruksenheter/seksjonseiere skade eller ulempe på urimelige eller unødig måte.
- b) alt arbeid utføres forskriftsmessig og på en håndverksmessig forsvarlig måte.
- c) tiltaket ikke svekker bygningsmessige konstruksjoner
- d) tiltaket ikke medføre endringer på eller ødeleggelse av felles ventilasjon, rør, ledninger eller andre lignende fellesinstallasjoner eller hindrer fremtidig vedlikehold eller utskiftning av slike jfr punkt 6 eller hindrer fremtidig fremføring av nye fellesinstallasjoner, jfr punkt 6.
- e) nødvendige offentlige tillatelser er gitt.

Retten til å foreta bygningsmessige ominnredninger og endringer av hoveddelen omfatter ikke rett til å foreta endringer på bygningsdeler som sameiet har vedlikeholdsansvaret for.

Seksjonseier kan ikke ombygge eller på annen måte endre bruksenhetsens boder i kjeller, balkonger, terrasser, utvendige boder o.l. (yte rom bygget og ment å være rom uten varig opphold), uten sameiets skriftlige forhåndsamtykke. Forbudet gjelder også endringer på en bruksenhets eventuelle innvendige tilleggsarealer. Forbudet omfatter også innlemmelse av slikt areal som en del av boligens boareal.

En seksjonseier har ikke rett til å ombygge, påbygge, rive, forandre eller på annen måte endre bebyggelsen eller tomten uten sameiets skriftlige forhåndsamtykke, jfr eierseksjonsloven § 49. Forbudet omfatter også oppsett av innretninger på bygning eller eiendommen forøvrig inkludert fasader, så som oppsetting/montering paraboler eller andre antenner, varmepumper, solceller, sol/vindavskjerming, utvidelse av terrasse, innglassing, oppsetting/endring av utvendig skillevegg mellom terrasser, oppsetting av utvendig bod, etc.

Den type innglassing av balkonger som eventuelt ble tilbudt av utbygger ved oppføring av sameiets bygg, er forhåndsgodkjent, og kan oppføres av seksjonseierne uten skriftlig forhåndsgodkjenning fra styret.

## **20. Pålegg om salg og krav om fravikelse**

Hvis en seksjonseier til tross for skriftlig advarsel vesentlig misligholder sine plikter, kan styret pålegge vedkommende å selge seksjonen etter reglene i eierseksjonsloven § 38. Slikt varsel skal opplyse om at vesentlig mislighold gir styret adgang til å kreve seksjonen solgt. Frist for utbedring av misligholdet kan ikke settes kortere enn 6 måneder.

Medfører seksjonseierens oppførsel fare for ødeleggelse eller vesentlig forringelse av eiendommen, eller er seksjonseierens oppførsel til alvorlig plage eller sjenanse for eiendommens øvrige brukere, kan styret kreve fravikelse av seksjonen etter reglene i eierseksjonsloven § 39.

## **21. Velforeningen Høgliveien Mysen**

Seksjonseierne i sameiet plikter og være medlem i velforeningen, som er eller vil bli etablert, for forvaltning, drift og vedlikehold av felles adkomstvei, felles renovasjonsanlegg, lekeplasser og det som ellers følger av velforeningens vedtekter.

De kostnadene som tilordnes sameiet eller seksjonerseierne (velforeningskontingent) skal fordeles mellom bruksenheten med lik del, hvis ikke vellet fakturerer seksjonseierne kontingenten direkte.

## **22. Eierseksjonsloven**

Ved motstrid mellom bestemmelser i vedtektene og fravikelige bestemmelser i eierseksjonsloven, går vedtektsbestemmelsene foran.

oooOOooo

## VEDTEKTER FOR TINGSRETTLIGE SAMEIE - HØGLI PARKERINGSSAMEIE

### 1. Navn, eiendom og formål

Sameiets navn er Høgli parkeringssameie.

Sameietingen er næringsseksjonen gnr 156, bnr 296, snr 31, i Indre Østfold kommune. Næringsseksjonen utgjør 42 parkeringsplasser, 31 boder, teknisk rom, tavlerom, sykkelparkering, og seksjonen utgjør underetasjen i Høgli boligsameie.

Disse vedtektene regulerer forholdet mellom sameierne i næringsseksjonen, som også er hjemmelshavere til en ideell andel av næringsseksjonen.

### 2. Sameiernes rettslig og faktiske rådighet

Den som har ervervet bruksrett til parkeringsplass blir hjemmelshaver til 1/73 av næringsseksjonen for hver bruksrett til parkeringsplass som er ervervet. En eierandel i næringsseksjonen på 1/73 gir bruksrett til 1 parkeringsplass, og bruksretten gjelder den parkeringsplassen som er tildelt av utbygger.

Den som har ervervet bruksrett til bod blir hjemmelshaver til 1/73 av næringsseksjonen for hver bruksrett til bod som er ervervet. En eierandel i næringsseksjonen på 1/73 gir følgelig bruksrett til 1 bod, og bruksretten gjelder den boden som er tildelt av utbygger.

Utbygger vil beholde bruksretten til parkeringsplasser og boder hvor bruksrettene ikke er solgt, og vil være hjemmelshaver til ideell andel av næringsseksjonen i forhold til hvor mange bruksretter utbygger disponerer til enhver tid.

### 3 Kostnader og vedlikehold:

Det er Høgli boligsameiet som har ansvaret for vedlikehold og drift av næringsseksjonen. Kostnadene, som blir å belaste næringsseksjonen etter vedtektene for Høglia boligsameie, fordeles med like deler på hver parkeringsplass og hver bod, og fordeles mellom hjemmelshaverne i næringsseksjonen i forhold til hvor mange ideelle andeler man har relatert til parkeringsplass og bod.

1/5 del av kostnadene fordeles på bodene, mens 4/5 fordeles på parkeringsplassene.

Hjemmelshaverne til næringsseksjonen betaler a konto et beløp i månedlige felleskostnader pr. parkeringsplass og bod for drift og vedlikehold av næringsseksjonen. Beløpet er NOK 250 pr. parkeringsplass og bod pr. mnd, og NOK 50 pr mnd for dem som bare disponerer bod. Beløpet er NOK 200 pr mnd for dem som bare disponerer parkeringsplass. Beløpene kan endres av styret i Høgli boligsameie i tråd med hva som er de faktiske drifts- og vedlikeholdskostnadene. Beløpet kommer i tillegg til de felleskostnadene som blir å betale for boligseksjonen.

### 4 Ladepunkt for elbil

En sameier til næringsseksjonen som har bruksrett til parkeringsplass kan med samtykke fra styret i Høgli boligsameie anlegge ladepunkt for elbil og ladbare hybrider i tilknytning til sin parkeringsplass. Styret i Høgli boligsameie kan bare nekte samtykke dersom det foreligger en saklig grunn.

## **5 Parkering og andre tiltak for personer med nedsatt funksjonsevne**

Parkeringsplasser som i vedtak etter plan- og bygningsloven er krevet opparbeidet til bruk av personer med nedsatt funksjonsevne, skal gjøres tilgjengelig for disse. Dersom en hjemmelshaver til næringsseksjonen, uten behov for tilrettelagt parkeringsplass besitter en tilrettelagt plass, kan en hjemmelshaver med nedsatt funksjonsevne kreve at styret i Høgli boligsameie pålegger denne hjemmelshaveren å bytte parkeringsplass. Bytteretten gjelder bare dersom hjemmelshaveren med nedsatt funksjonsevne allerede disponerer en parkeringsplass i næringsseksjonen. Retten til å bruke en tilrettelagt plass varer så lenge et dokumentert behov er til stede.

## **6 Organisering med realbinding mellom andel i næringsseksjon og boligseksjonen**

Sameiere i næringsseksjonen hvor eierandel er basert på at man har bruksrett til 1 bod er etablert som en realbinding til sameierens boligseksjon i Høgli boligsameie. Det er følgelig sameierens boligseksjon med dets matrikelnummer som fremstår som hjemmelshaver til den ideelle andelen i næringsseksjonen.

Disse ideelle andelen kan følgelig ikke overdras særskilt. Disse ideelle andelene overdras sammen med salg av boligseksjonen de er realbundet til.

## **7 Overdragelse av øvrige ideelle andeler i næringsseksjonen**

Hjemmelshaver til andel i næringsseksjonen, som ikke er omtalt i punkt 6, plikter å overdra sin(e) andeler dersom vedkommende selger sin boligseksjon i Høgli boligsameie. Hjemmelshaver til andeler i næringsseksjon, som ikke er omtalt i punkt 6, har ellers rett til å overdra sin(e) andeler og til å leie ut bruksretten til parkeringsplass. Overdragelse av andeler i næringsseksjonen, eller utleie av bruksretter til parkeringsplasser, kan bare skje til seksjonseiere i Høgli boligsameie.

## **8 Adkomstrettigheter i og gjennom næringsseksjonene**

Alle boligseksjonene i Høgli boligsameie har rett til adkomst gjennom næringsseksjonen, rett til adkomst til postkasser, tavlerom og teknisk rom og bruksrett til tavlerom og teknisk rom, samt rett til å føre rør, ledninger, kabler og annet utstyr og innretninger gjennom næringsseksjonen og frem til teknisk rom og tavlerom. Endelig har de samme boligseksjonene bruksrett til parkering av sykler i næringsseksjonen hvis det er avsatt plass for slik parkering.

Dette punkt 8 i vedtektene kan ikke endres uten samtykke fra alle boligseksjonene i Høgli boligsameie.

## **9 Forholdet til sameieloven**

For så vidt annet ikke følger av vedtektene gjelder sameieloven av 1965.



## MEGLEROPPLYSNINGER

Borettslag: Eierseksjonssameiet Høgli, org.nr. 932 360 284  
Gnr 156, bnr 296 i Indre Østfold Kommune

Forsikringsselskap: If Forsikring Avtale nr. SP 5341491

Tomt: Eiet

Adresse: Høgliveien 46, 1850 Mysen  
Hjemmelshaver: Eirik Walfred Sjøby

Boligen: Seksjon 20

Godkjennelse av ny eier: Ja  
Forkjøpsrett: Ingen

Opplysninger om ferdigattest/  
midlertidig brukstillatelse etc: Må innhentes av bygningsmyndighetene

Parkering: Seksjonen disponerer én parkeringsplass.  
Kostnad parkeringsplass kommer i tillegg - kr 100,- pr. mnd.  
Bruksrett for parkeringsplass tinglyses som 1/73 på seksjon 31.

Estimerte felleskostnader pr. mnd. **kr. 3.210,-**

Til dekning av bl. annet: Forretningsførsel, revisjon, kontingent vel-forening, Altibox fiberaksess, a-konto energi oppvarming varmtvann for vannbåren gulvvarme, serviceavtaler heis, brannalarm og sprinkler, vaktmestertjenester, stell grøntanlegg og snørydding, bygningsforsikring, felles strøm samt generelt vedlikehold og andre driftskostnader.  
Ovennevnte estimat er ikke endelig og kan avvike ut fra tjenestebehovet sameiet ønsker.

Andel fellesgjeld pr. 30.11.23: kr. 0,- Sameiet har ingen felles lån.

Andel formue pr. 30.11.23: kr. 0,- Sameiet er nyetablert.

Annet Sameiet er nyetablert og overlevert til kjøperne fra og med 30.11.23, det er ikke avholdt ekstraordinært årsmøte for å velge styre blant kjøperne. Forventer at dette blir avholdt medio januar 2024.

Melding fra megler ved salg

Melding om ny eier sendes til Solibo AS pr. e-post [meglerkontakt@solibo.no](mailto:meglerkontakt@solibo.no). Meldingen må inneholde kjøpers navn, nåværende adresse, fødsels- og personnummer, overtakelsesdato samt selgers nye adresse. Vi ber også om å få oppgitt kjøpers e-postadresse og mobilnummer. Er det flere kjøpere må vi få tilsvarende informasjon pr. kjøper.

Megleropplysninger kr 4.515,- inkl. mva  
Eierskiftegebyr kr 6.215,- inkl. mva

Gjeldende priser f.o.m. 01.01.24:

Megleropplysninger kr 4.990,- inkl. mva  
Eierskiftegebyr kr 6.385,- inkl. mva

Forretningsfører: Solibo AS/Fram Forvaltning AS  
Dronning Eufemias gate 16, 0191 Oslo  
Jens Wilhelmsens gate 3, 1671 Kråkerøy  
Tlf. 21 08 05 25

*Oslo 21.12.23*  
*Med vennlig hilsen*



*Solibo AS/Fram Forvaltning AS*  
*NO 920 800 572 MVA*  
[\*meglerkontakt@solibo.no\*](mailto:meglerkontakt@solibo.no)

**ERKLÆRING****GNR. 155, BNR. 223, GNR. 155, BNR. 278, GNR. 155, BNR. 277; I****INDRE ØSTFOLD KOMMUNE****1. Adkomst**

Gnr. 156, bnr. 296, «tomt 10», og senere fradelte parseller av eiendommen, [«Rettighetshaver»], skal ha vederlagsfri rett adkomst over gnr. 155 bnr. 223, gnr. 156 bnr. 278 og gnr. 156 bnr. 277. på felles privat kjørevei, frem til offentlig vei, Høgliveien.

**2. Felles lekeplass**

Gnr. 156, bnr. 296, «tomt 10», og senere fradelte parseller av eiendommen, [«Rettighetshaver»], skal ha vederlagsfri rett til ferdsel, lek og rekreasjon på areal avsatt til felles lekeplass på gnr. 155 bnr. 223, gnr. 156 bnr. 278 og gnr. 156 bnr. 277

**3. Teknisk infrastruktur**

Gnr. 156, bnr. 296, «tomt 10», og senere fradelte parseller av eiendommen, [«Rettighetshaver»], skal ha gjensidig vederlagsfri rett til å ha og ha liggende, samt atkomst til, nødvendig teknisk infrastruktur på og i grunnen på gnr. 155 bnr. 223, gnr. 156 bnr. 278 og gnr. 156 bnr. 277, herunder, men ikke begrenset til: rørføringer og tekniske anlegg for vannforsyning, spilkabel og overvann, kabler og tekniske anlegg for elektrisitetsforsyning, kommunikasjon mv.

**4. Pliktig medlemskap velforening**

Gnr. 156, bnr. 296, «tomt 10», og senere fradelte parseller av eiendommen, [«Rettighetshaver»], skal ha pliktig medlemskap i fremtidig etablert driftsforening/velforening, hvis formål vil være ivaretagelse av areal regulert til felles kjørevei, parkering og lekeplass innenfor detaljreguleringsplan for Høgli (Plan-ID: 20180005).

**5. Vilkår**

Rettighetene etter pkt. 1 til 4 gis på vilkår av at Rettighetshaver dekker sin forholdsmessige andel av drifts- og vedlikeholdskostnader for bruksrettene. Drifts- og vedlikeholdskostnader faktureres Rettighetshaver via driftsforening/velforening som skal stå for forvaltning av arealene/fellesfunksjonene, jf. pkt. 4.

Rettighetshaver plikter å utøve rettighetene etter pkt. 1 til 4 i henhold til det til enhver tid gjeldende reglement/vedtekter for bruksrettsarealene.

**6. Tinglysing**

Dette dokumentet skal tinglyses på og gnr. 155 bnr. 223, gnr. 156 bnr. 278 og gnr. 156 bnr. 277 i Indre Østfold kommune, på nåværende og fremtidige eiers vegne.



Sted Sjørsberg, 24. 1. 2022Hjemmelshaver til og gnr. 155 bnr. 223, gnr. 156 bnr. 278 og gnr. 156 bnr. 277<sup>r</sup> i Indre Østfold kommune.

Høgliveien 30 AS, org.nr. 918 402 403

Høgli Eiendom AS, org.nr. 959 093 121

Ine M. Bredholt  
Iht. fullmaktIne M. Bredholt  
Iht. fullmakt





Kartverket

SPAREBANKENES EIENDOMSMEGLER AS AVDELING MYSEN  
V/METTE GUSTAVSEN  
C/O EIDSBORG SPAREBANK, POSTBOKS 164  
1851 MYSEN

Bestiller: info@ambita.com  
Deres referanse: 1108230263  
Vår referanse: 3367472/23023974  
Bestilling: C3 2023-12-22 (2) 128

Dato  
22.12.2023

### Kopi av dokument fra vårt arkiv

Dere har bedt om en bekreftet kopi av følgende dokument fra arkivet:

<b>Dok.nr.:</b>	<b>Embete:</b>	<b>Registrert:</b>	<b>Rettsstiftelse:</b>
1325738	200	27.11.2023	PANTEDOKUMENT

REGISTERENHETEN KAN IKKE DISPONERES OVER UTEN S

### Dokumentet er registrert på blant annet følgende eiendom:

<b>Knr.</b>	<b>Gnr.</b>	<b>Bnr.</b>	<b>Fnr.</b>	<b>Snr.</b>
3014 INDRE ØSTFOLD	156	296	0	1

Dokumentet følger vedlagt.

Dokumentet følger ikke vedlagt. Vi kan ikke finne det i vårt arkiv.

Det finnes mye nyttig informasjon på våre nettsider [www.tinglysing.no](http://www.tinglysing.no). På <https://seeiendom.kartverket.no> er det mulig å se hva som er tinglyst i grunnboken. Ta også gjerne kontakt med vårt kundesenter på telefon 32 11 80 00. Kundesenteret er åpent alle hverdager fra klokken 09.00 til 15.00.

Med hilsen  
Statens kartverk Tinglysing

■ [www.kartverket.no](http://www.kartverket.no)

Statens kartverk Tinglysing, Tinglysing - fast eiendom  
Besøksadresse: Kartverksveien 21 Hønefoss, Postadresse: Postboks 600 Sentrum, 3507 Hønefoss  
Telefon: 32 11 80 00 Telefax: 32 11 88 01  
E-post: [tinglysing@kartverket.no](mailto:tinglysing@kartverket.no) Organisasjonsnummer: 971 040 238

Returneres til

Meglerhuset Borg AS Postboks 517 1703 Sarpsborg Begjært av 994976192 Meglerhuset Borg AS Merk evt.faktura 16-21-9007	<b>Pantedokument</b> <b>Fast eiendom</b>
	Oppdragsnr. 16-21-9007

Opplysningene i feltene 1-5 registreres i grunnboken

1. Pantsetter	
Navn Høgliveien 30 AS	Fødselsnr. (11 siffer) / Organisasjonsnr. (9 siffer) 918402403
 Doknr.: 1325738 Tinglyst: 27.11.2023 STATENS KARTVERK	
- Angivelse av pantekravet 140 000 000,-	Beløp med bokstaver etthundreogførtitusenmillionerkroner00/100

2. Panthaver
Navn 994976192 Meglerhuset Borg AS

3. Til sikkerhet for betaling av kapitalen med renter, omkostninger m.m., pantsattes:						
Kommunenr	Kommunenavn	Gnr	Bnr	Festenr	Seksjonsnr	Ideell andel
3014	Indre Østfold	156	296	<i>Pantbeløp</i>	<i>1 t.o.m</i>	1/1
					30	

4. Avtalt prioritett
Obligasjonen har opptrinnsrett

5. Tinglysingsspørre
Pantsetter erklærer at eiendommen ikke kan overskjøtes, pantsattes, utleies eller beheftes på noen måte, uten etter skriftlig samtykke fra : 994976192 Meglerhuset Borg AS

6. Betalingsbetingelser/vilkår (tinglyses ikke)	
Omfang	Beløpet representerer salgssum for den pantsatte eiendom, og obligasjonen skal tjene som sikkerhet for partenes rettigheter og forpliktelser etter avtalen, samt for Meglerhuset Borg AS vederlag og utlegg iht oppdragsavtalen. Pantsettelsen omfatter all nåværende og fremtidig bebyggelse med tilbehør og rettigheter, jfr. panteloven §§ 2-2, 2-3 og 2-4.
Forsikring	Pantsetter plikter å holde pantet tilstrekkelig forsikret. Hvis forsikringspremien ikke betales ved forfall, er kreditor berettiget til å dekke den for Pantsetterens regning. Eventuell brannskadeerstatning eller annen erstatning som følge av at eiendommen blir skadet eller helt eller delvis går til grunne, kan kreditor kreve i sin helhet benyttet til, innfrielse av gjelden, med de begrensninger som følger av lov eller avtale.
Ekstraordinært forfall	Kreditor kan kreve innfrielse straks hvis det inntreffer forhold som nevnt i pantelovens § 1-9, herunder hvis plikten til å betale renter og avdrag i rett tid blir vesentlig misligholdt, pantet ikke forsvarlig vedlikeholdt, vesentlig forringet i verdi, ikke holdes tilstrekkelig forsikret, ved akkord eller konkurs, eller hvis Pantsetter har gitt uriktige eller ufullstendige opplysninger. Pantsettelsen skjer etter regler i lov om pant av 8. februar 1980 nr. 2. Hvis gjelden ikke blir betalt ved forfall kan kreditor søke hel eller delvis dekning i den pantsatte eiendom gjennom tvangsauksjon eller tvangsbruk uten forutgående søksmål etter reglene i tvangsfullbyrdslovens. Kreditor kan også foreta innrivelse uten søksmål i samsvar med tvangsfullføringslovens § 7-2 bokstav (a) uten først å sette eiendommen til tvangsauksjon. Ved overgang av eiendommen til ny eier, anses lånet forfalt til betaling.

7. Erklæring om sivilstand m.v.	
1. Er pantsetter(e) gift eller registrerte partner(e)? <input type="checkbox"/> Ja <input checked="" type="checkbox"/> Nei Hvis ja må også spørsmål 2 besvares	
2. Er pantsettere gift eller registrert(e) partner(e) med hverandre og begge underskriver som Pantsettere? <input type="checkbox"/> Ja <input type="checkbox"/> Nei Hvis nei må også spørsmål 3 besvares	
3. Gjelder pantsettelsen eiendom som Pantsetteren(e) og dennes (deres) ektefelle(r) eller registrert(e) partnere(e) bruker som felles bolig? <input type="checkbox"/> Ja <input type="checkbox"/> Nei Hvis ja, må ektefellen(e)/ registrert(e) partner(e) samtykke i pantsettelsen.	

8. Underskrifter og bekreftelser	
Sted, dato: <i>Sarpsborg, 9/11-23</i>	
Pantsetteren(e)s underskrift(er)  <i>Ine Bredholt</i>	Navn gjentas med maskin eller blokkbokstaver Høglikeveien 30 AS  Ine Bredholt

Jeg/vi bekrefter at Pantsetteren(e) er over 18 år, og har underskrevet eller vedkjent seg sin underskrift på dette dokument i mitt/vårt nærvær. Jeg/vi er myndige og bosatt i Norge.

<u>1. vitneunderskrift</u> <i>Eirik Johannessen</i>	<u>2. vitneunderskrift</u>
Navn med blokkbokstaver <i>Eirik Johannessen</i> Eiendomsregler MNEF	Navn med blokkbokstaver
Adresse	Adresse

Som pantsetter(ne)s ektefelle(r)/registrerte partnere(e), samtykker jeg/vi i at eiendommen(e), festeretten og bygninger m.m. pantsettes i sin helhet.

Sted, dato		
Ektefelle / reg.partners underskrift	Underskrift blokkbokstaver	Personnr

Jeg/vi bekrefter at ektefelle/registrert partner er over 18 år, og har underskrevet eller vedkjent seg sin underskrift i mitt/vårt nærvær. Jeg/vi er myndig(e) og bosatt i Norge.

<u>1. vitneunderskrift</u>	<u>2. vitneunderskrift</u>
Navn med blokkbokstaver	Navn med blokkbokstaver
Adresse	Adresstype

Rettet kopi/gjenpart bekreftes  
 Nina Aamodt  
 McMeglerhuset Borg AS

*Nina Aamodt*

SPAREBANKENES EIENDOMSMEGLER AS AVDELING MYSEN  
V/METTE GUSTAVSEN  
C/O EIDSBERG SPAREBANK, POSTBOKS 164  
1851 MYSEN

Bestiller: info@ambita.com  
Deres referanse: 1108230263  
Vår referanse: 3367469/23023959  
Bestilling: C3 2023-12-22 (2) 127

Dato  
22.12.2023

### Kopi av dokument fra vårt arkiv

Dere har bedt om en bekreftet kopi av følgende dokument fra arkivet:

<b>Dok.nr.:</b>	<b>Embete:</b>	<b>Registrert:</b>	<b>Rettsstiftelse:</b>
114600	200	31.1.2022	BESTEMMELSE OM ADKOMSTRETT BESTEMMELSE OM MEDLEMSKAP I VELFORENING/HUSEI ERKLÆRING/AVTALE

### Dokumentet er registrert på blant annet følgende eiendom:

<b>Knr.</b>	<b>Gnr.</b>	<b>Bnr.</b>	<b>Fnr.</b>	<b>Snr.</b>
3014 INDRE ØSTFOLD	155	223	0	0

Dokumentet følger vedlagt.

Dokumentet følger ikke vedlagt. Vi kan ikke finne det i vårt arkiv.

Det finnes mye nyttig informasjon på våre nettsider [www.tinglysing.no](http://www.tinglysing.no). På <https://seeiendom.kartverket.no> er det mulig å se hva som er tinglyst i grunnboken. Ta også gjerne kontakt med vårt kundesenter på telefon 32 11 80 00. Kundesenteret er åpent alle hverdager fra klokken 09.00 til 15.00.

Med hilsen  
Statens kartverk Tinglysing



## ERKLÆRING

GNR. 155, BNR. 223, GNR. 155, BNR. 278, GNR. 155, BNR. 277, I <sup>Snr. 1 og 2</sup>

## INDRE ØSTFOLD KOMMUNE

## 1. Adkomst

«Tomt 1 til 9», gnr. 155, bnr. 224 gnr. 155, bnr. 225, gnr. 155, bnr. 226, gnr. 155, bnr. 227, 155, bnr. 228 og gnr. 156, bnr. 292 gnr. 156, bnr. 293 gnr. 156, bnr. 294 gnr. 156, bnr. 295 og gnr. 155, bnr. 126 og gnr. 156, bnr. 277, <sup>Snr. 1 og 2</sup> ~~og senere~~ fradelte parseller av eiendommene, [«Rettighetshaver»] skal ha vederlagsfri rett adkomst over gnr. 155 bnr. 223, gnr. 156 bnr. 278 og gnr. 156 bnr. 277, på felles privat kjørevei, frem til offentlig vei, Høgliveien.

## 2. Felles lekeplass

«Tomt 1 til 9», gnr. 155, bnr. 224 gnr. 155, bnr. 225, gnr. 155, bnr. 226, gnr. 155, bnr. 227, 155, bnr. 228 og gnr. 156, bnr. 292 gnr. 156, bnr. 293 gnr. 156, bnr. 294 gnr. 156, bnr. 295 og gnr. 155, bnr. 126 og gnr. 156, bnr. 277, <sup>Snr. 1 og 2</sup> [«Rettighetshaver»] skal ha gjensidig vederlagsfri rett til ferdsel, lek og rekreasjon på areal avsatt til felles lekeplass på gnr. 155 bnr. 223, gnr. 156 bnr. 278 og gnr. 156 bnr. 277 <sup>Snr. 1 og 2</sup>

## 3. Teknisk infrastruktur

«Tomt 1 til 9», gnr. 155, bnr. 224 gnr. 155, bnr. 225, gnr. 155, bnr. 226 gnr. 155, bnr. 227, 155, bnr. 228 og gnr. 156, bnr. 292 gnr. 156, bnr. 293 gnr. 156, bnr. 294 gnr. 156, bnr. 295 og senere fradelte parseller av eiendommene, [«Rettighetshaver»] skal ha gjensidig vederlagsfri rett til å ha og ha liggende, samt atkomst til, nødvendig teknisk infrastruktur på og i grunnen på gnr. 155 bnr. 223, gnr. 156 bnr. 278 og gnr. 156 bnr. 277 <sup>Snr. 1 og 2</sup> herunder, men ikke begrenset til: rørføringer og tekniske anlegg for vannforsyning, spillvann og overvann, kabler og tekniske anlegg for elektrisitetsforsyning, kommunikasjon mv.

## 4. Pliktig medlemskap velforening

«Tomt 1 til 9», gnr. 155, bnr. 224 gnr. 155, bnr. 225, gnr. 155, bnr. 226, gnr. 155, bnr. 227, 155, bnr. 228 og gnr. 156, bnr. 292 gnr. 156, bnr. 293 gnr. 156, bnr. 294 gnr. 156, bnr. 295, <sup>Snr. 1 og 2</sup> og gnr. 155 bnr. 223, gnr. 156 bnr. 278 og gnr. 156 bnr. 277, og senere fradelte parseller av eiendommene, [«Rettighetshaver»] skal ha pliktig medlemskap i fremtidig etablert driftsforening/velforening, hvis formål vil være ivaretagelse av areal regulert til felles kjørevei, parkering og lekeplass innenfor detaljreguleringsplan for Høgli (Plan-ID: 20180005).

## 5. Vilkår

Rettighetene etter pkt. 1 til 4 gis på vilkår av at Rettighetshaver dekker sin forholdsmessige andel av drifts- og vedlikeholdskostnader for bruksrettene. Drifts- og vedlikeholdskostnader faktureres Rettighetshaver via driftsforening/velforening som skal stå for forvaltning av arealene/fellesfunksjonene, jf. pkt. 4.



Rettighetshaver plikter å utøve rettighetene etter pkt. 1 til 4 i henhold til det til enhver tid gjeldende reglement/vedtekter for bruksrettsarealene.

#### 6. Tinglysing

Dette dokumentet skal tinglyses på og gnr. 155 bnr. 223, gnr. 156 bnr. 278 og gnr. 156 bnr. 277 i Indre Østfold kommune, på nåværende og fremtidige eiers vegne.

*Snr. 1 og 2*

Sted Sarpsborg, 12.8.2021

Hjemmelshaver til og gnr. 155 bnr. 223, gnr. 156 bnr. 278 og gnr. 156 bnr. 277 i Indre Østfold kommune.

*Snr. 1 og 2*

Høgliveien 30 AS, org.nr. 918 402 403

Høgli Eiendom AS, org.nr. 959 093 121



Ine M. Bredholt  
Iht. fullmakt



Ine M. Bredholt  
Iht. fullmakt

SPAREBANKENES EIENDOMSMEGLER AS AVDELING MYSEN  
V/METTE GUSTAVSEN  
C/O EIDSBORG SPAREBANK, POSTBOKS 164  
1851 MYSEN

Bestiller: info@ambita.com  
Deres referanse: 1108230263  
Vår referanse: 3367471/23023969  
Bestilling: C3 2023-12-22 (2) 126

Dato  
22.12.2023

### Kopi av dokument fra vårt arkiv

Dere har bedt om en bekreftet kopi av følgende dokument fra arkivet:

Dok.nr.:	Embete:	Registrert:	Rettsstiftelse:
139601	200	7.2.2023	BESTEMMELSE OM ADKOMSTRETT BESTEMMELSE OM ELEKTRISKE LEDNINGER/KABLER BESTEMMELSE OM FIBER-/DATA-/TELEKABEL

Dokumentet er registrert på blant annet følgende eiendom:

Knr.	Gnr.	Bnr.	Fnr.	Snr.
3014 INDRE ØSTFOLD	155	224	0	0

Dokumentet følger vedlagt.

Dokumentet følger ikke vedlagt. Vi kan ikke finne det i vårt arkiv.

Det finnes mye nyttig informasjon på våre nettsider [www.tinglysing.no](http://www.tinglysing.no). På <https://seeiendom.kartverket.no> er det mulig å se hva som er tinglyst i grunnboken. Ta også gjerne kontakt med vårt kundesenter på telefon 32 11 80 00. Kundesenteret er åpent alle hverdager fra klokken 09.00 til 15.00.

Med hilsen  
Statens kartverk Tinglysing

Doknr: 139601 Tinglyst: 07.02.2023  
STATENS KARTVERK

## ERKLÆRING

### GNR. 156, BNR. 297 I INDRE ØSTFOLD KOMMUNE

#### 1. Adkomst

Gnr. 155, bnr. 224, gnr. 155, bnr. 225, gnr. 155, bnr. 226, gnr. 155, bnr. 227, gnr. 155, bnr. 228, gnr. 156, bnr. 292, gnr. 156, bnr. 293, gnr. 156, bnr. 294, gnr. 156, bnr. 295, «Tomt 1 til 9», og gnr. 156, bnr. 296, «tomt 10», og senere fradelte parseller av eiendommene, [«Rettighetshaver»], skal ha vederlagsfri rett adkomst over gnr. 156 bnr. 297, på felles privat kjørevei, frem til offentlig vei, Høgliveien.

#### 2. Felles lekeplass

Gnr. 155, bnr. 224, gnr. 155, bnr. 225, gnr. 155, bnr. 226, gnr. 155, bnr. 227, gnr. 155, bnr. 228, gnr. 156, bnr. 292, gnr. 156, bnr. 293, gnr. 156, bnr. 294, gnr. 156, bnr. 295, «Tomt 1 til 9», og gnr. 156, bnr. 296, «tomt 10», og senere fradelte parseller av eiendommene, [«Rettighetshaver»], skal ha vederlagsfri rett til ferdsel, lek og rekreasjon på areal avsatt til felles lekeplass på gnr. 156 bnr. 297.

#### 3. Teknisk infrastruktur

Gnr. 155, bnr. 224, gnr. 155, bnr. 225, gnr. 155, bnr. 226, gnr. 155, bnr. 227, gnr. 155, bnr. 228, gnr. 156, bnr. 292, gnr. 156, bnr. 293, gnr. 156, bnr. 294, gnr. 156, bnr. 295, «Tomt 1 til 9», og gnr. 156, bnr. 296, «tomt 10», og senere fradelte parseller av eiendommene, [«Rettighetshaver»], skal ha vederlagsfri rett til å ha og ha liggende, samt atkomst til, nødvendig teknisk infrastruktur på og i grunnen på gnr. 156 bnr. 297, herunder, men ikke begrenset til: rørføringer og tekniske anlegg for vannforsyning, spillvann og overvann, kabler og tekniske anlegg for elektrisitetsforsyning, kommunikasjon mv.

#### 4. Pliktig medlemskap velforening

Gnr. 155, bnr. 224, gnr. 155, bnr. 225, gnr. 155, bnr. 226, gnr. 155, bnr. 227, gnr. 155, bnr. 228, gnr. 156, bnr. 292, gnr. 156, bnr. 293, gnr. 156, bnr. 294, gnr. 156, bnr. 295, «Tomt 1 til 9», og gnr. 156, bnr. 296, «tomt 10», og senere fradelte parseller av eiendommene, [«Rettighetshaver»], skal ha pliktig medlemskap i fremtidig etablert driftsforening/velforening, hvis formål vil være ivaretagelse av areal regulert til felles kjørevei, parkering og lekeplass innenfor detaljreguleringsplan for Høgli (Plan-ID: 20180005).

#### 5. Vilkår

Rettighetene etter pkt. 1 til 4 gis på vilkår av at Rettighetshaver dekker sin forholdsmessige andel av drifts- og vedlikeholdskostnader for bruksrettene. Drifts- og vedlikeholdskostnader faktureres Rettighetshaver via driftsforening/velforening som skal stå for forvaltning av arealene/fellesfunksjonene, jf. pkt. 4.

Rettighetshaver plikter å utøve rettighetene etter pkt. 1 til 4 i henhold til det til enhver tid gjeldende reglement/vedtekter for bruksrettsarealene.

RETT GJENPART BEKREFTES

Svein Eng  
Eiendomsregler MNEF



**6. Tinglysing**

Dette dokumentet skal tinglyses på gnr. 156, bnr. 297 i Indre Østfold kommune, på nåværende og fremtidige eiers vegne.

Sted: Sarpsborg 30.01.2023

Hjemmelshaver til gnr. 156 bnr. 297 i Indre Østfold kommune,  
Høgliveien 30 AS, org.nr. 918 402 403

  
Øyvind Harridsleff

  
RETT GJENPART BEKREFTES  
Svein Eng  
Eiendomsmegler MNEF

Hva går felleskostnadene til?

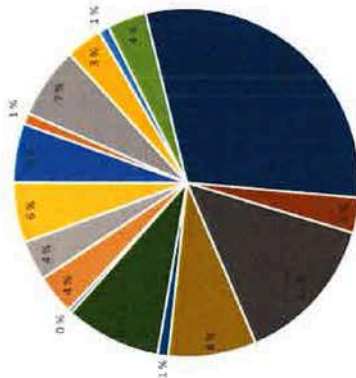

- Forretningsførsel og revisjon
- Kontingent vei-forening
- Serviceavtaler/alarmer
- Serviceavtaler/andre tekniske anlegg
- Felles strøm
- Åkonto energi/vannbåren gulvvarme
- Avsetning/avregning gulvvarme
- Vaktmestertjenester/enhold
- Stel/grøntanlegg og snørydding
- Brann/ulyksalarmer
- Bygningsforsikring
- Serviceavtaler/garasjeporter
- Generelt vedlikehold
- Avsetning framtidig vedlikehold
- Andre driftskostnader
- TV/data - fiberaksess
- Serviceavtaler/alarmer
- Felles strøm
- Avsetning/avregning gulvvarme
- Stel/grøntanlegg og snørydding
- Bygningsforsikring
- Generelt vedlikehold
- Andre driftskostnader

Forslag til budsjett for 2024

Forretningsførsel og revisjon	kr 73 470
TV/data - fiberaksess	kr 14 040
Kontingent vei-forening	kr 90 000
Serviceavtaler/alarmer	kr 45 000
Serviceavtaler/andre tekniske anlegg	kr 13 250
Felles strøm	kr 50 000
Åkonto energi/vannbåren gulvvarme	kr 405 983
Avsetning/avregning gulvvarme	kr 44 000
Vaktmestertjenester/enhold	kr 187 500
Stel/grøntanlegg og snørydding	kr 111 000
Brann/ulyksalarmer	kr 13 450
Bygningsforsikring	kr 120 000
Serviceavtaler/garasjeporter	kr 5 000
Generelt vedlikehold	kr 50 000
Avsetning framtidig vedlikehold	kr 50 000
Andre driftskostnader	kr 75 000
<b>Totalt</b>	<b>kr 1 347 693</b>

I tillegg kommer kr. 100,- pr p-plass pr mnd.

Godtjent, 6. desember 2023

Sarpsborg 1  
7/12-23

*Knut Brødholt*

*Hans R.*

Seksjon nr.	Brøk (m2)	Fordelt pr bolig	Fordelt brøk	Åkonto energi varmt vann	Totalt pr mnd
3, 9, 15, 21	48	kr 493	kr 1 252	kr 665	kr 2 411
2, 8, 14, 20	68	kr 493	kr 1 774	kr 942	kr 3 210
5, 11, 17, 23	73	kr 493	kr 1 905	kr 1 012	kr 3 409
4, 10, 16, 22	80	kr 493	kr 2 087	kr 1 109	kr 3 689
1, 7, 13, 19	87	kr 493	kr 2 270	kr 1 206	kr 3 969
6, 12, 18, 24	92	kr 493	kr 2 400	kr 1 275	kr 4 168
26, 29	97	kr 493	kr 2 531	kr 1 344	kr 4 368
27	99	kr 493	kr 2 583	kr 1 372	kr 4 448
30	100	kr 493	kr 2 609	kr 1 386	kr 4 488
25, 28	128	kr 493	kr 3 339	kr 1 774	kr 5 607

Budsjettet er basert på kjente og forventede kostnader og revideres etter samsiets tjenestebehov.

Samsiets vedtekter danner grunnlag for hvordan felleskostnadene er fordelt.

Forretningsførsel, revisjon, TV/data og kontingent til velforeningen fordeles likt.

Alle andre kostnader fordeles etter boligens størrelse.



## OVERSIKT OVER LØSØRE OG TILBEHØR TIL EIENDOMMEN

Oversikten er utarbeidet av Norges Eiendomsmeglerforbund, Eiendom Norge og Advokatforeningens Eiendomsmeglingsgruppe, og er gjeldende fra 1. januar 2020.

### Generelt

Lov om avhending av fast eiendom (avhendingslova/avhl.) av 3. juli 1992 regulerer kjøper og selgers rettigheter og plikter ved overdragelse av fast eiendom og andeler i borettslag.

I henhold til avhl. § 3-4 skal eiendommen, når annet ikke er avtalt, overdras med innredninger og utstyr som etter lov, forskrift eller annet offentlig vedtak skal følge med. Det samme gjelder varig innredning og utstyr som enten er fastmontert eller er særskilt tilpasset bygningen, jf. avhl. § 3-5. Loven inneholder ingen detaljert oversikt over hva som omfattes av «innredning og utstyr», og over hva som skal regnes som «fastmontert eller særskilt tilpasset».

Partene kan fritt avtale hva som skal følge med eiendommen ved salg. Bransjens liste over løsøre og tilbehør som skal følge med eiendommen, er en del av avtalen mellom kjøper og selger dersom ikke annet er opplyst i salgsoppgaven, kjøper har tatt forbehold i bud eller avtale på annen måte er inngått. Der intet annet er avtalt, vil løsøre og tilbehør medfølge slik dette fremkommer av avhl. § 3-4 og § 3-5 og denne oversikt.

Produkter og installasjoner som medfølger overdras uten noen form for garantier, utover eventuell gjenværende leverandørgaranti.

Dersom det er noe i nedenstående liste som ikke finnes på eiendommen, vil det heller ikke medfølge.

- 1. HVITEVARER** medfølger der dette er spesielt angitt i salgsoppgaven.
- 2. HELDEKKENDE TEPPER** følger med uansett festemåte.
- 3. VARMEKILDER**, slik som ovner, kaminer, peiser, varmpumper og panelovner, følger med uansett festemåte. Frittstående biopeiser/varmeovner og terrassevarmere medfølger ikke. Det følger ikke med varmekilder i rom som ikke har vegg- eller fastmonterte varmekilder på visning.
- 4. TV, RADIO OG MUSIKKANLEGG.** TV-antennene og fellesanlegg for TV, herunder parabolantenne, og tuner/dekoder/tv-boks medfølger der dette eies av selger. Veggmontert TV/flatskjerm med tilhørende festeordning samt musikkanlegg følger ikke med (se også punkt 12).
- 5. BADEROMSINNREDNING/UTSTYR.** Badekar, dusjkabinett, dusjvegger, alle fastmonterte speil og hyller, fastmonterte glass- og håndkleholdere, herunder håndklevarmere samt baderomsinnredning, medfølger.
- 6. GARDEROBESKAP** medfølger, selv om disse er løse. Fastmonterte garderobehyller og knagger medfølger. Innredning i garderobeskap, for eksempel løse eller fastmonterte trådkurver, hyller, stenger og lignende, medfølger.

**7. KJØKKENINNREDNING** medfølger, herunder også åpne, fastmonterte hyller og løs eller fastmontert kjøkkenøy.

**8. MARKISER, PERSIENNER** og annen type innvendig og utvendig solskjerming, gardinoppheng, lamellgardiner og liftgardiner medfølger.

**9. AVTREKKSIVIFTER** av alle slag, samt fastmonterte aircondition/ventilasjonsanlegg, medfølger.

**10. SENTRALSTØVSUGER** medfølger med komplett anlegg, herunder slange, munnstykke mm.

**11. LYSKILDER.** Kupler, lysstoffarmatur, fastmonterte "spotlights", oppheng og skinner med spotlights samt utelys og hagebelysning medfølger. Veggglamper, krokhengte lamper, lysekroner, prismelamper og lignende som er koblet til sukkerbit eller stikkontakt følger likevel ikke med.

**12. INSTALLERTE SMARTHUSLØSNINGER** med sentral som styrer lys, varme, lyd o.l., samt tilhørende trådløse enheter som brytere, sensorer, kameraer, integrerte høyttalere el. medfølger. Enkle lysstyringssystem f.eks. med en sentral som kun styrer lyspærer eller smartpærer montert i sokkel medfølger likevel ikke.

**13. UTVENDIGE SØPPELKASSER** og eventuelt holder/hus til disse medfølger.

**14. POSTKASSE** medfølger.

**15. UTENDØRS INNRETNINGER** slik som flaggstang, fastmontert tørkestativ, samt andre faste utearrangementer som f.eks. badestamp, boblekar/jacuzzi og liknende utendørs kar, lekestue, lekestativ, utepeis, fastmontert trommel til vannslange, medfølger. Guidekabel/avgrensingskabel til robotgressklipper medfølger, men robotgressklipper og ladestasjon for denne medfølger ikke.

**16. FASTMONTERT VEGGLADER/LADESTASJON TIL EL-BIL** medfølger uavhengig av hvor laderen er montert.

**17. SOLCELLEANLEGG** med tilhørende teknisk infrastruktur medfølger.

**18. GASSBEHOLDER** til gasskomfyr og gasspeis medfølger.

**19. BRANNSTIGE, BRANNTAU, feiestige** og lignende medfølger der dette er påbudt. Løse stiger medfølger ikke.

**20. BRANNSLUKNINGSAPPARAT, BRANNSLANGE** og RØYKVARSLER medfølger der dette er påbudt. Det er eier og brukers plikt til å se til at utstyret forefinnes på enhver eiendom. Hvis annet ikke er uttrykkelig avtalt, skal dette derfor alltid følge med ved salg av eiendom.

**21. SAMTLIGE NØKLER** til eiendommen som selger er i besittelse av skal overleveres kjøper på overtakelsen, herunder nøkler til eventuelle boder, uthus, garasjeportåpner e.l. Låses boder, uthus e.l. med hengelås, skal lås og nøkler til disse medfølge.

**22. GARASJEHYLLER, bodhyller, lagringshyller** og oppheng til bildekk medfølger såfremt de er fastmontert.

Planter, busker og trær som er plantet på tomten, eller fastmonterte kasser og lignende er en del av eiendommen og medfølger i handelen.

# HELP Boligkjøperforsikring

## Boligkjøperforsikring

- Advokathjelp ved boligkjøpet og i 5 år fremover.
- Er kjøpers motvekt til selgers boligselgerforsikring.
- Gir deg advokathjelp hele veien til rettskraftig dom, om nødvendig.

## Boligkjøperforsikring **PLUSS**

- Advokathjelp ved boligkjøpet og i 5 år fremover.
- Er kjøpers motvekt til selgers boligselgerforsikring.
- Gir deg advokathjelp hele veien til rettskraftig dom, om nødvendig.
- Advokathjelp i de viktigste rettsområdene i privatlivet.

**PLUSS** gir boligeiere sterkt rabattert advokathjelp. Be om råd eller hjelp i retten når du trenger det fra Norges viktigste advokatmiljø for privatpersoner.

**PLUSS** kan bare tegnes samtidig med boligkjøperforsikringen, og koster kun kr 2 800 i tillegg. **PLUSS** fornyes årlig - om du ønsker det.

Borettslag/aksjeleilighet: Kr 7 200

Selveierleilighet/rekkehus: Kr 10 400

Ene-/tomannsbolig, tomt: Kr 15 100

## Rettsområder du får hjelp med

Samboeravtale, ektepakt og arv

Forbrukerkjøp og håndverkertjenester

Utleie og naboforhold

Tomtefeste, veirett og andre servitutter

Plan- og bygningsrett

Skatt ved oppussing, utleie og eiendomssalg

Tilgang til digitale juridiske avtaler via Min side

*“Vi unner ingen å stå alene”*

Retts skal være rett. For alle.



Fra å vurdere om vi hadde råd til advokat, kunne vi vurdere om vi hadde råd til ny sofa.

Boligkjøperforsikring tegnes hos eiendomsmegler senest ved kontraktsgjøring og gir rett til advokathjelp inntil 5 år etter overtakelse. Forsikringen betales som del av oppgjøret ved boligkjøpet. **PLUSS**-dekningen fornyes årlig ved faktura fra **HELP**.

Egenandel kr 4 000 påløper ved takst, tvist eller 10 timer advokatbistand, avhengig av hva som kommer først. Meglerforetaket mottar kr 4 200/4 600/5 000 i kostnadsgodtgjørelse, avhengig av boligtype, samt et tillegg på kr 1 000 ved salg av **PLUSS**.

Vi tar forbehold om pris- og vilkårsendringer. Hvis premien ikke er innbetalt ved overtakelse, vil avtalen bli kansellert. For fullstendig informasjon om dekning og vilkår, se [help.no](http://help.no)

Har du spørsmål? Kontakt **HELP** på [help.no/minside](http://help.no/minside), telefon 22 99 99 99 eller epost [post@help.no](mailto:post@help.no)

**HELP**  
Retts skal være rett. For alle.





# Viktige endringer i avhendingsloven

**Den 1. januar 2022 ble avhendingsloven endret på viktige punkter for både kjøper og selger. Samtidig fikk vi en ny forskrift som regulerer jobben en takstmann skal gjøre. Den nye forskriften stiller strengere krav til tilstandsrapportene som er en viktig del av kontrakten ved boligsalg. HELP, landets største advokatmiljø for boligkjøpere, har laget en kort innføring i de nye reglene.**

## **Forbudt å selge bolig “som den er”**

Du har kanskje hørt at de fleste brukte boliger har vært solgt «som de er»? Dette forbeholdet innebar at selger fraskrev seg ansvar for skjulte feil og mangler. Det var bare hvis selger hadde holdt tilbake eller gitt uriktig informasjon, eller hvis boligen var i vesentlig dårligere stand at kjøper kunne nå frem med et krav mot selger.

Fra 1. januar 2022 kan ikke selger lenger ta generelle forbehold av «som den er»-typen. Dette betyr at når vi da skal vurdere om en bolig har en mangel, må vi vurdere grundig hva som fremgår av kjøpsavtalen. Med kjøpsavtalen menes alle dokumenter og opplysninger som tilbys før kjøpet, også FINN-annonsen og alle vedleggene til salgsoppgaven. Hvis kjøpsavtalen ikke gir et klart svar (av typen “Det følger egen parkeringsplass med leiligheten” eller “Badet er renoveret av fagfolk”), må vi vurdere hva kjøper kan forvente basert på blant annet eiendommens synlige tilstand, alder, opplysningene som er gitt ved salget, feilenes art, karakter og omfang.

## **Egenandel**

Avhendingsloven har også fått en ny bestemmelse om egenandel. Egenandelen slår først inn når det er påvist at eiendommen har en mangel. Når det er et avvik fra kontrakten som utgjør en mangel, skal oppgjøret reduseres med 10 000 kroner, uavhengig av om utbedringskostnadene er høye eller lave. Dette innebærer blant annet at kjøper ikke kan rette krav mot selger hvis det koster mindre enn 10 000 kroner å utbedre mangelen.

Selv om utbedringskostnadene er høye, kan det likevel tenkes at feil ved boligen ikke utgjør mangler etter loven. Dette avhenger av hva som er avtalt mellom partene, og hva kjøper kan forvente basert på de momentene vi har nevnt over.

## **Nytt om tilstandsrapporter**

Tidligere ble det ikke stilt noen konkrete krav til hva en tilstandsrapport skulle inneholde og hvordan den skulle se ut. Dette hadde som konsekvens at tilstandsrapportene varierte i innhold og kvalitet. I den nye forskriften til avhendingsloven stilles det en rekke krav for at en tilstandsrapport skal regnes som godkjent.



Forts. Viktige endringer i avhendingsloven

Opplysningene i tilstandsrapporten skal gis på en forbrukervennlig måte, og det er beskrevet hva takstmannen skal vurdere og hvordan noen av undersøkelsene skal gjennomføres.

Vi har tro på at kjøpere nå vil få bedre informasjon i forkant av salget og dermed et bedre beslutningsgrunnlag.

### **Kjøpers undersøkelsesplikt lovfestes**

Avhendingsloven har også fått en regel om undersøkelsesplikt for kjøper. Regelen tydeliggjør at kjøperen skal anses å kjenne til forhold som er tydelig beskrevet i tilstandsrapporten eller annen relevant salgsdokumentasjon. Det fremgår av loven at kjøperen ikke kan klage på avvik hvis disse er tydelig beskrevet i salgsdokumentasjonen, uavhengig av om kjøperen faktisk har satt seg inn i denne.

Det er derfor svært viktig at kjøper setter seg godt inn i alle dokumenter og opplysninger som tilbys i forkant av kjøpet. Hvis det er noe du ikke forstår, anbefaler vi at du stiller spørsmål til selger og/eller eiendoms-megler. Dersom det er gitt motstridende opplysninger i salgsdokumentene, må du undersøke hvilke av opplysningene som er korrekte, og eventuelt ta forbehold dersom motstriden ikke avklares. Du kan ikke velge å holde deg til den opplysningen du liker best.

### **Arealavvik**

Avhendingsloven har også fått en ny bestemmelse om arealavvik innendørs. Helt kort betyr endringen at eiendommen har en mangel hvis opplysningene om størrelse i salgsdokumentene ikke er riktig. Det er en forutsetning at avviket utgjør mer enn 2 % og minst én kvadratmeter, og at selgeren ikke godtgjør at opplysningene ikke har hatt betydning for kjøperen.

### **Viktig for kjøper å være klar over**

Advokatene i HELP er fornøyde med regelendringer som bidrar til at kjøper får bedre informasjon. Dette kan redusere antall konflikter i etterkant av boligkjøpet.

Selv om selgers ansvar nå har blitt utvidet, er det ikke slik at alle feil er mangler etter avhendingsloven. Det er påregnelig med noen feil ved boligen på grunn av alder, slitasje, osv., og det som er opplyst ved salget, er naturligvis ikke mangler. Jo eldre boligen er, desto vanligere er det å avdekke feil. Det er svært viktig å lese salgsoppgaven nøye. Hvis det er gitt konkrete risikoopplysninger om bestemte bygningsdeler, er det påregnelig å måtte utbedre disse og denne kostnaden må kjøper dekke selv.

Hvis du har boligkjøperforsikring hos HELP, vil våre advokater hjelpe deg med å vurdere om du kan rette et krav mot selger/selgers boligselgerforsikringsselskap. Dersom det er sannsynlig at du vil nå frem med et krav, forfølger vi saken for deg til den er løst.

# HELP Renteforsikring

Renteforsikring dekker rentekostnader etter skatt og husforsikring for bolig som skal selges, hvis denne ikke er solgt tre måneder etter overtakelse av ny bolig. Forsikringen koster kr 5.900 og gjelder i ett år fra tidspunktet hvor du har overtatt din nye primærbolig og du har markedsført din gamle primærbolig sammenhengende i minst tre måneder.

- Utbetaling gis i inntil ni måneder
- Rentekostnader, samt kostnad til husforsikring dekkes med inntil kr 15.000 per måned
- Gjelder fast eiendom regulert til boligformål og som er registrert som din primærbolig
- Forsikringen gjelder i Norge

**Bestilling gjøres av boligkjøper på [www.help.no/renteforsikring](http://www.help.no/renteforsikring). Forsikringen må bestilles innen sju dager etter kontraktsignering. Dersom boligen som skal selges allerede er markedsført før budaksept av ny bolig kan forsikring ikke tegnes.**

**For HELP kundesenter kontakt [post@help.no](mailto:post@help.no) eller tlf. 22 99 99 99.**



Bud på 95 % eller mer av prisantydning behandles som at salg har funnet sted, selv om bud avslås, og forsikringsdekningen gjelder da til ny eier overtar (begrenset til 3 måneder etter budaksept). Det gjøres fradrag i erstatningen for eventuelle leieinntekter, skattefradrag på rentekostnader og renter og omkostninger som følge av mislighold av lån. Forsikringen dekker ikke mellomfinansiering eller andre lån som ikke direkte relaterer seg til primærboligen som skal selges. Forsikringen fornyes ikke, og gjelder ikke ved senere flytting. Dersom boligen ikke selges av autorisert megler / advokat gjelder ikke forsikringen. Forsikringen har en karantenetid på tre måneder. Tegning av HELP Renteforsikring tilbys kun til boligkjøpere som har kjøpt bolig gjennom samarbeidende eiendomsmeglerkjede.





# Et hjem er mer verdt enn et hus, og et hus er mer enn bare vegger.

Det er et sted for å skape gode minner  
preget av trivsel, omsorg og trygghet.

For oss som jobber med folks hjem hver  
eneste dag, er det naturlig å engasjere oss  
sammen med SOS-barnebyer for å gi flere  
barn et trygt og godt hjem.

For hvert hjem vi formidler, gir vi derfor  
100 kroner til SOS-barnebyers arbeid.

**aktiv.** +  **SOS  
BARNEBYER**

# Forbrukerinformasjon om budgivning

*Sist oppdatert med virkning fra 1. januar 2014, i forbindelse med ikrafttredelse av endringer i eiendomsmeglingsforskriften.*

Informasjonen er utarbeidet av Forbrukerombudet, Forbrukerrådet, Den Norske Advokatforening ved Eiendomsmeglingsgruppen, Eiendomsmeglerforetakenes Forening og Norges Eiendomsmeglerforbund, på grunnlag av blant annet forskrift om eiendomsmegling § 6-3 og § 6-4.

Nedenfor gis en oversikt over de retningslinjer som forbrukermyndighetene og organisasjonene anbefaler benyttet ved budgivning på eiendommen. Avslutningsvis gis også en kort oversikt over de viktigste rettsreglene tilknyttet budgivning.

Før det legges inn bud på eiendommen oppfordres budgiver til å sette seg inn i all relevant informasjon om eiendommen, herunder eventuell salgsoppgave og teknisk rapport med vedlegg.

## Gjennomføring av budgivning

1. På forespørsel vil megler opplyse om aktuelle bud på eiendommen, herunder om relevante forbehold.  
2. Alle bud skal inngis skriftlig til megler, som formidler disse videre til oppdragsgiver. Kravet til skriftlighet gjelder også budforhøyelser og motbud, aksept eller avslag fra selger. Før formidling av bud til oppdragsgiver skal megler innhente gyldig legitimasjon og signatur fra budgiver. Kravet til legitimasjon og signatur er oppfylt for budgivere som benytter e-signatur, eksempelvis BankID eller MinID. Med skriftlige bud menes også elektroniske meldinger som e-post og SMS når informasjonen i disse er tilgjengelig også for ettertiden.  
3. Et bud bør inneholde eiendommens adresse (eventuelt gnr/bnr), kjøpesum, budgivers kontaktinformasjon, finansieringsplan, akseptfrist, overtakelsesdato og eventuelle forbehold som for eksempel usikker finansiering, salg av nåværende bolig ol. Normalt vil ikke et bud med forbehold bli akseptert før forbeholdet er avklart. Konferer gjerne med megler før bud gis.
4. Megler skal legge til rette for en forsvarlig avvikling av budrunden. I forbrukerforhold (dvs. der oppdragsgiver er forbruker) skal megleren ikke formidle bud med kortere akseptfrist enn kl. 12.00 første virkedag etter siste annonserte visning. Etter denne fristen bør budgivere ikke sette en kortere akseptfrist enn at megler har mulighet til, så langt det er nødvendig, å orientere oppdragsgiver, budgivere og øvrige interessenter om bud og forbehold. Det bør ikke gis bud som diskriminerer eller utelukker andre budgivere. Dersom bud inngis med en frist som åpenbart er for kort til at megleren kan avvikle budrunden på en forsvarlig måte som sikrer oppdragsgiver og interessenter et tilstrekkelig grunnlag for sine handlingsvalg, vil megler fraråde budgiver å stille slik frist.
5. Megleren vil uoppfordret gi sin vurdering av det enkelte bud overfor oppdragsgiveren, når budet er gitt innenfor fristene i punkt 4.  
6. Megleren skal så langt det er nødvendig og mulig holde budgiverne skriftlig orientert om nye og høyere bud og eventuelle forbehold. Megler skal så snart som mulig bekrefte skriftlig overfor budgivere at budene deres er mottatt.  
7. Etter at handel har kommet i stand, eller dersom en budrunde avsluttes uten at handel er kommet i stand, kan en budgiver kreve kopi av budjournalen i anonymisert form.  
8. Kopi av budjournal skal gis til kjøper og selger uten ugrunnet opphold etter at handel er kommet i stand. Dersom det er viktig for budgiver å bevare sin anonymitet, bør budet fremmes gjennom fullmektig.

## Viktige avtalerettslige forhold

1. Det eksisterer ingen angrerett ved salg/kjøp av fast eiendom.  
2. Når et bud er innsendt til megler og han har formidlet innholdet i budet til selger (slik at selger har fått kunnskap om budet), kan budet ikke kalles tilbake. Budet er da bindende for budgiver frem til akseptfristens utløp, med mindre budet før denne tid avslås av selger eller budgiver får melding om at eiendommen er solgt til en annen (man bør derfor ikke gi bud på flere eiendommer samtidig dersom man ikke ønsker å kjøpe flere enn en eiendom).  
3. Selger står fritt til å forkaste eller akseptere ethvert bud, og er for eksempel ikke forpliktet til å akseptere høyeste bud.  
4. Når en aksept av et bud har kommet frem til budgiver innen akseptfristens utløp er det inngått en bindende avtale.  
5. Husk at også et eventuelt bud fra selger til kjøper (såkalte "motbud"), avtalerettslig er et bindende tilbud som medfører at det foreligger en avtale om salg av eiendommen dersom budet i rett tid aksepteres av kjøper.



For eiendommen:

**Adresse:** Høgliveien 46  
1850 MYSEN

**Meglerforetak:** Aktiv Eiendomsmegling  
**Saksbehandler:** Tone Johnsrud

**Oppdragsnummer:**

**Telefon:** 907 75 346  
**E-post:** tone.johnsrud@aktiv.no

Undertegnede gir herved følgende bud på ovennevnte eiendom:

**Kjøpesum:** Kr. \_\_\_\_\_

**Beløp med bokstaver:** Kr. \_\_\_\_\_

+ omkostningert iht. opplysninger i salgsoppgaven

**Dette budet er bindende for undertegnede frem til og med den:** \_\_\_\_\_ Kl. \_\_\_\_\_

*Dersom annet ikke er angitt gjelder budet til kl. 15.00 første virkedag etter siste annonserte visning. I forbrukerforhold vil bud med kortere akseptfrist enn til kl. 12.00 første virkedag etter siste annonserte visning ikke bli viderefordlet til selger.*

**Eventuelle forbehold:** \_\_\_\_\_

Undertegnede er kjent med at selger står fritt til å godta eller forkaste ethvert bud. Likeledes er undertegnede klar over at budet er bindende for budgiver når det er kommet til selgers kunnskap. Handelen er juridisk bindende for begge parter dersom budet aksepteres innen akseptfristen. Undertegnede er kjent med at budjournalen vil bli forelagt kjøper og selger når handel er sluttet.

Ønsket overtakelsesdato: \_\_\_\_\_

Budet baseres på opplysninger og salgsvilkår som fremkommer av salgsoppgave datert: \_\_\_\_\_

**Kjøpet vil bli finansiert slik:**

Låneinstitusjon: \_\_\_\_\_ Referanse og tlf nr.: \_\_\_\_\_

Lånt kapital: \_\_\_\_\_ Kr.: \_\_\_\_\_

Egenkapital: \_\_\_\_\_ Kr.: \_\_\_\_\_

Totalt: \_\_\_\_\_ Kr.: \_\_\_\_\_

Egenkapital består av:  Salg av nåværende bolig eller fast eiendom  Disponibelt kontantbeløp (bankinnskudd)

Jeg gir bud som:  Forbruker  Ledd i næringsvirksomhet / juridisk person (selskap)

Jeg samtykker til bruk av elektronisk kommunikasjon:  Ja  Nei

Navn: \_\_\_\_\_

Navn: \_\_\_\_\_

Fødselsnr. (11 siffer): \_\_\_\_\_

Fødselsnr. (11 siffer): \_\_\_\_\_

Adresse: \_\_\_\_\_

Adresse: \_\_\_\_\_

Postnr.: \_\_\_\_\_ Sted: \_\_\_\_\_

Postnr.: \_\_\_\_\_ Sted: \_\_\_\_\_

Tlf.: \_\_\_\_\_ E-post: \_\_\_\_\_

Tlf.: \_\_\_\_\_ E-post: \_\_\_\_\_

Dato.: \_\_\_\_\_ Sign: \_\_\_\_\_

Dato.: \_\_\_\_\_ Sign: \_\_\_\_\_

Kopi av legitimasjon

Kopi av legitimasjon

**aktiv.**  
Tar deg videre