

aktiv.

Symrebakken 2, 8624 MO | RANA

**Sentralt beliggende enebolig med
nydelige utsiktsforhold | kjøkken
-24 | drenering -24 | Stålrør i pipe
m.m.**



Eiendomsmegler MNEF

Amanda Varem

Mobil 480 56 343

E-post amanda.varem@aktiv.no

Aktiv Eiendomsmegling Mo i Rana

Ole Tobias Olsens gate 5, 8602 Mo i Rana. TLF. 75 14 30 00

Nøkkelinformasjon

Prisant.: Kr 3 900 000,-
Omkostn.: Kr 98 890,-
Total ink omk.: Kr 3 998 890,-
Selger: Stian Larsen
Fanny Myrvang-Larsen

Salgsobjekt: Enebolig
Eierform: Eiet
Byggeår: 1965
BRA-i/BRA Total 143/163 kvm
Tomtstr.: 895 kvm
Soverom: 4
Gnr./bnr. Gnr. 20, bnr. 845
Oppdragsnr.: 1807260061

Sentralt beliggende enebolig med nydelige utsiktsforhold

Velkommen til Symrebakken 2!

En koselig enebolig hvor hele hovedetasjen ble revet og bygget opp på nytt året 2023-24 (med unntak av badet som tidligere eier opplyser ble oppusset i 2013). Hovedetasjen fremstår i god stand med fine overflater, moderne gulv og koselig kjøkkeninnredning fra Ikea montert ny i -24.

Det er utført mange påkostninger:

- montert inn stålrør i pipe.
- alt el i hovedplan er nytt. Ny hovedsikring, ny innmat i sikringsskap.
- krav til el. i forhold til tv lagt til rette på to vegger i stue.
- alle soverom, yttergang, stue, mellomgang og kjøkken i hovedplan med nye overflater fra -23/24.
- montert nye panelovner i hovedplan.
- innredet vaskerom og et soverom i sokkeletasje i -24.
- drenering byttet -24.

Velkommen til visning!



Innhold

Velkommen	2
Om eiendommen	16
Tilstandsrapport	29
Forbrukerinformasjon	116
Budskjema	117

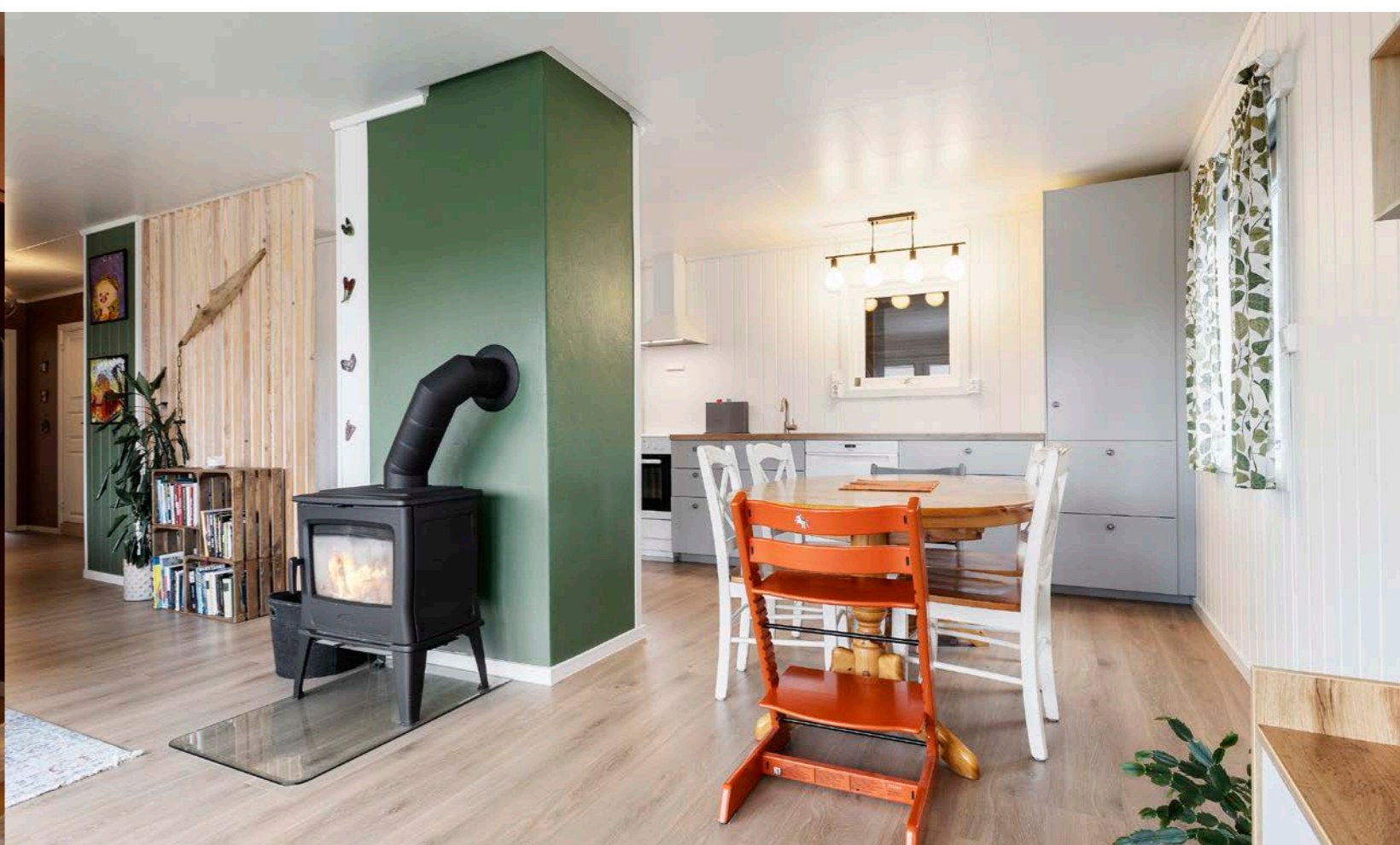
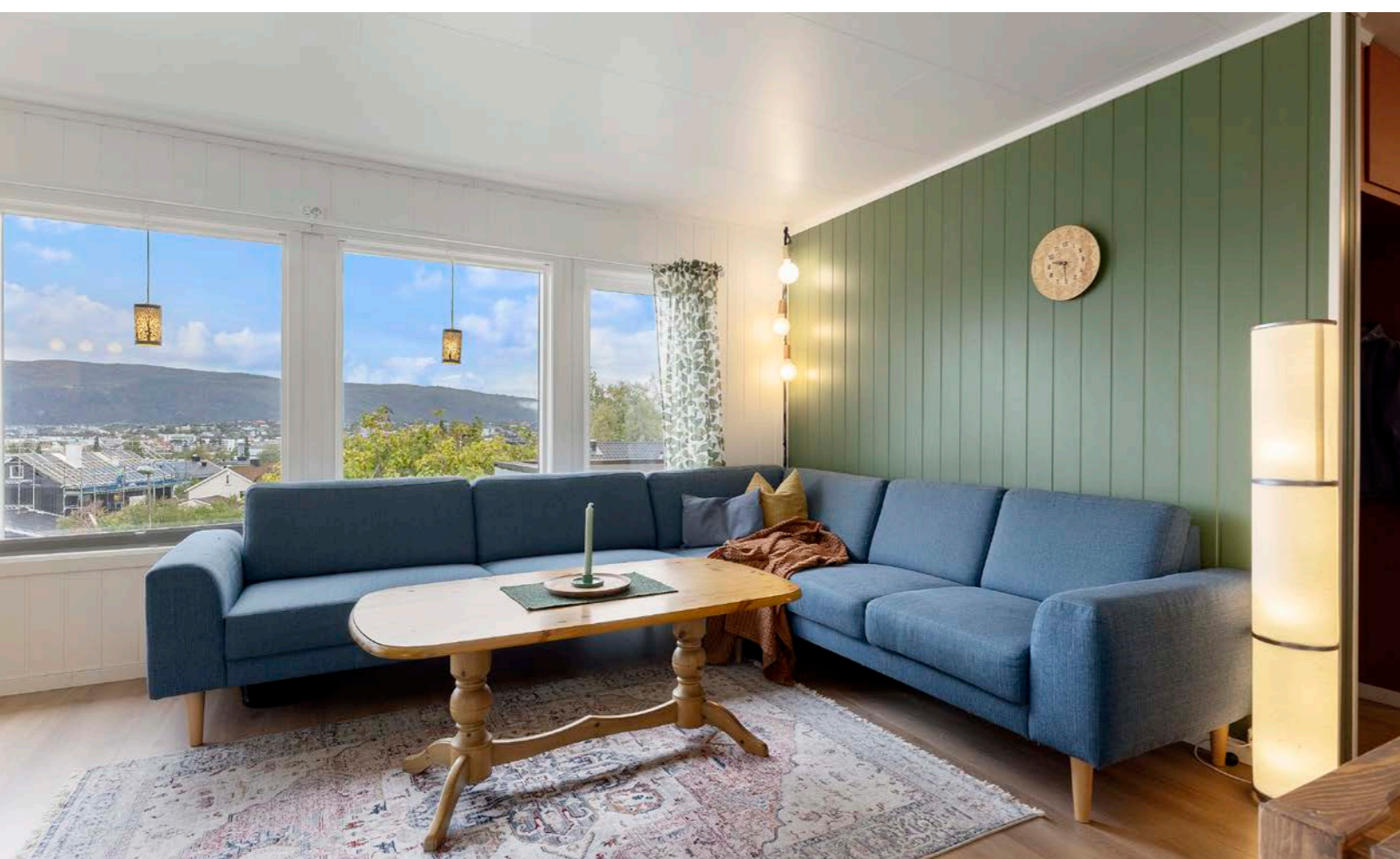

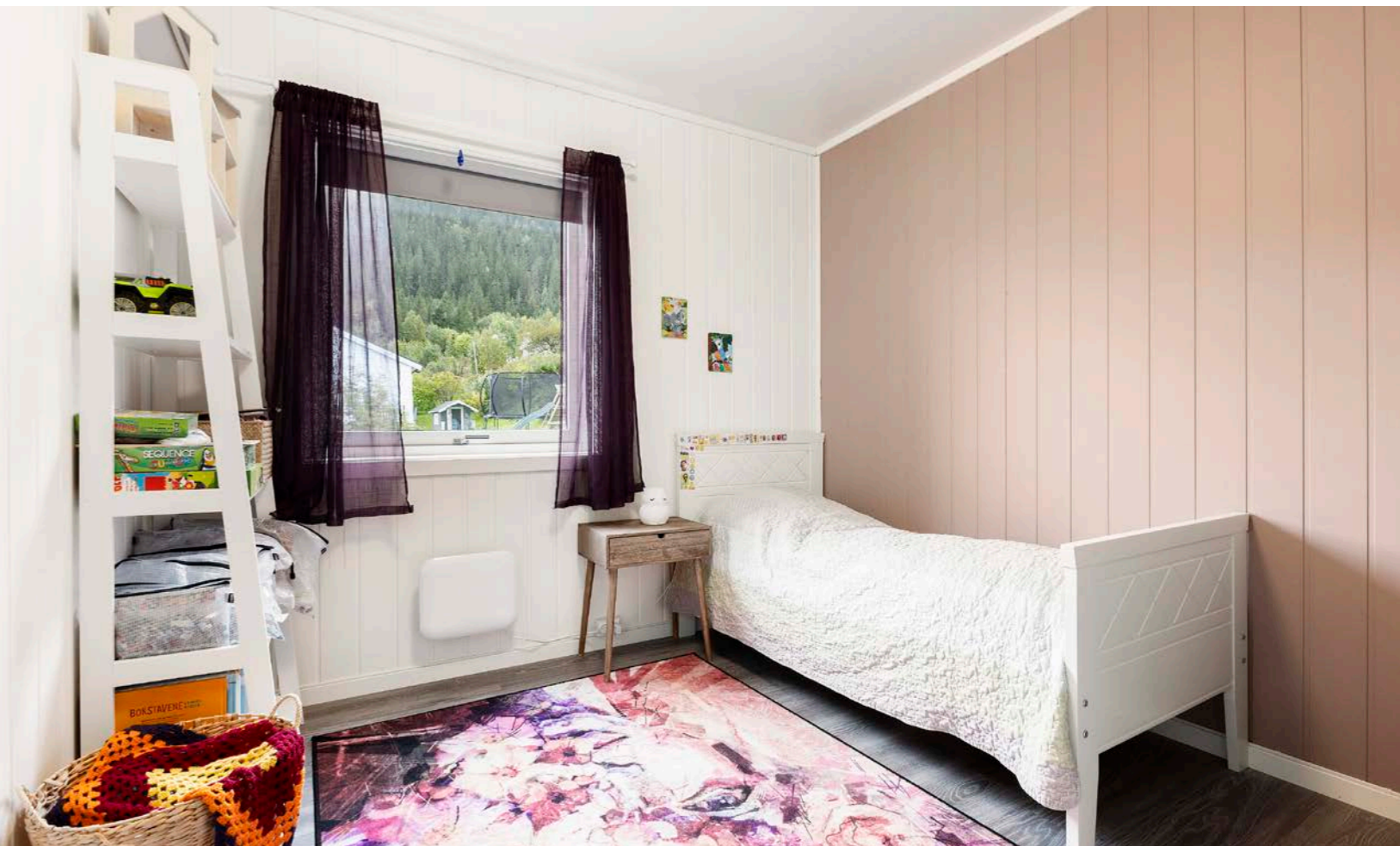

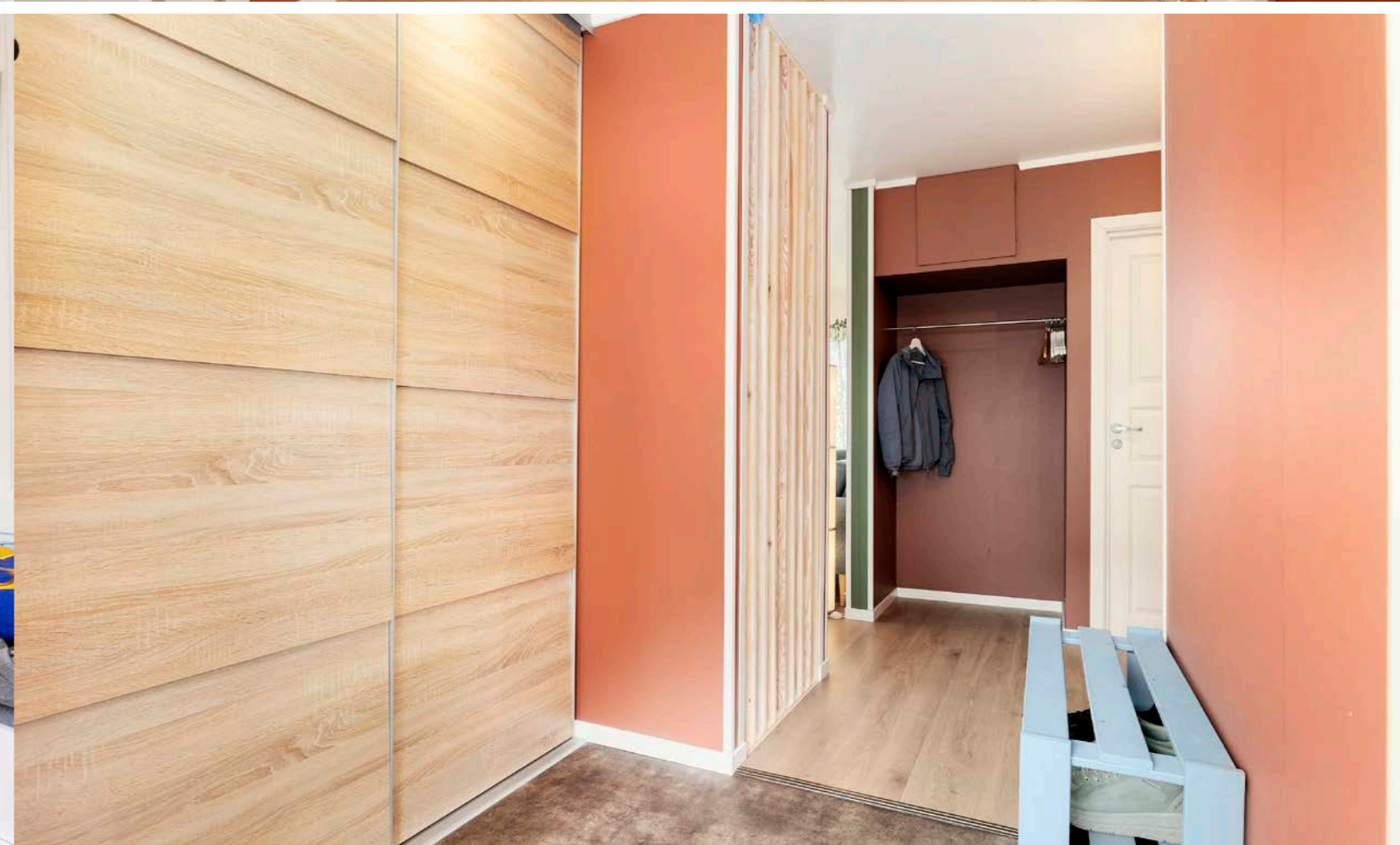

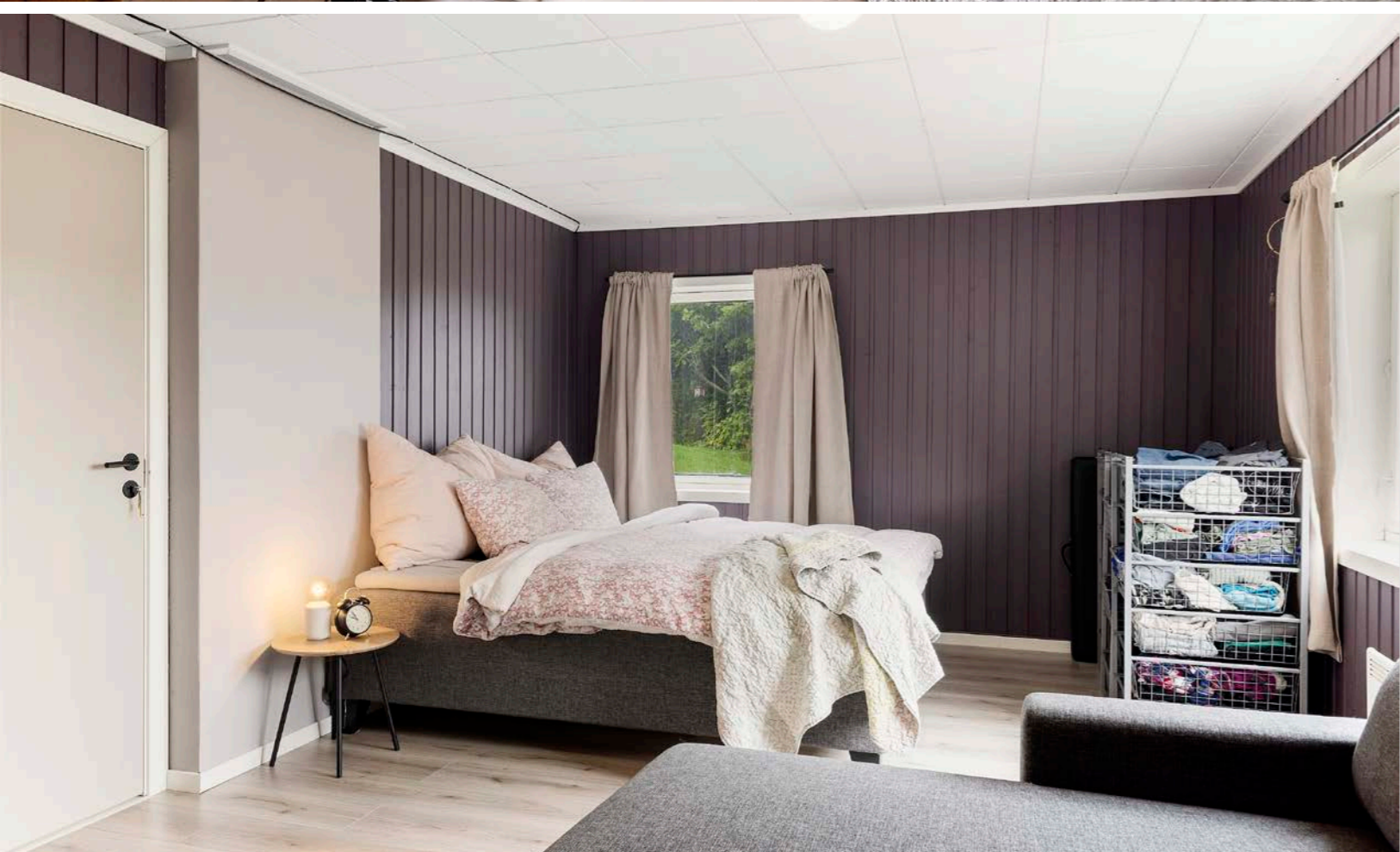





**Et hjem er mer verdt
enn et hus, og et hus
er mer enn bare vegger.**

**Det er et sted for å skape gode minner preget av trivsel,
omsorg og trygghet.**

For oss som jobber med folks hjem hver eneste dag, er det
naturlig å engasjere oss sammen med SOS-barnebyer for
å gi flere barn et trygt og godt hjem.

For hvert hjem vi formidler, gir vi derfor 100 kroner til
SOS-barnebyers arbeid.

aktiv. +  **SOS
BARNEBYER**

Om eiendommen

Om boligen

Areal

BRA - i: 143 kvm

BRA - e: 20 kvm

BRA totalt: 163 kvm

TBA: 25 kvm

Bruksareal fordelt på etasje

Kjeller

BRA-i: 61 kvm Vindfang, gang, mellomgang, kjellerstue, vaskerom, soverom og bod.

BRA-e: 18 kvm Garasje og sportsbod.

1. etasje

BRA-i: 82 kvm Vindfang, gang, kjøkken, stue, bad, soverom, soverom 2 og soverom 3.

BRA-e: 2 kvm Bod.

TBA fordelt på etasje

Kjeller

6 kvm Balkong/eller terrasseareal.

1. etasje

19 kvm Balkong/eller terrasseareal.

Takstmannens kommentar til arealoppmåling

Eksternt bruksareal (BRA-e) er bod ved inngangspartiet, garasje samt bod ved inngang i sokkeletasjen.

Åpent areal (TBA) er luftebalkong med utgang fra stuen, Takoverbygd inngangspartier i sokkel og hovedplan samt takutstikk over tidligere inngang.

Tomtetype

Eiet

Tomtestørrelse

895 kvm

Tomtebeskrivelse

Terrassert tomt med opparbeidet plenareal og diverse beplantning. Ettersom det har vært utført gravearbeid på tomten i forbindelse med drenering er plen ikke helt kommet seg denne sommeren. Parkering på gårds plass og i garasje.

Tomtestørrelse/-areal er hentet fra matrikkelutskrift. Det gjøres oppmerksom på at denne type arealangivelse kan være upresis og at man dermed kan få avvik i både areal og grenser ved en eventuell fremtidig oppmåling. Mangel grunnet avvikende grenser og/eller arealsvikt kan derfor ikke påberopes.

Beliggenhet

Eiendommen ligger sentralt til på Ytre Langnes med kort vei til sentrum av Mo i Rana som ligger ca. 1 km fra boligen. Før man kommer til sentrum når man dagligvare butikk, bensinstasjon og div. butikker/næring i Langneset. Barnehage ligger få minutter gange fra bolig. Barneskole på Lyngheim. Ungdomsskole i øvre del av Mo sentrum. Boligen ligger svært fint til på ei utsiktstomt hvor man har utsikt mot byen, fjorden og fjellene rundt.

Adkomst

For veibeskrivelse henvises det til vedlagte kart i salgsoppgaven. Det vil bli skiltet med REDE-skilt ved fellesvisning.

Bebyggelsen

Nærområdet består for det meste av eneboliger, tomanns/flermannsboliger og noe næringsareal som feks. Nasjonalbiblioteket.

Bygningssakkyndig

Helgeland BBL v/John Roger Hansen

Type rapport

Tilstandsrapport

Byggemåte

Taktekkingen er av stål/aluminiumsplater. Taket er besiktiget fra bakkenivå. Siden taket (takkonstruksjon, taktekking og skorstein) kun er observert fra bakkenivå, er vurderingen begrenset av dette. Det er ikke sikkerhetsmessig forsvarlig å bevege seg ut på taket eller observere fra stige. Selv om det ikke er avdekket skader under befaringen, betyr ikke dette at det ikke foreligger skader som en besiktigelse på taket kan avdekke. Vær oppmerksom på denne risikoen. En undersøkelse av taket kan utføres av en fagperson under tilstrekkelige sikkerhetsforhold. Luftelyrer og pipebeslag av stål. Takrenner og nedløp av aluminium. Det var krav om snøfangere der det er fare for personskaade. Det er steinbelagte takplater og ikke snøfangere på taket. Takvinkel som kan utløse ras, vil være bestemt av materialet i taktekingen. Veggene har bindingsverkskonstruksjon fra byggeår. Fasade/kledning har liggende bordkledning. Takkonstruksjonen har W-takstoler i tre. Bygningen har malte trevinduer med 2-lags glass og PVC vinduer med 3-lags glass. Alder på vinduer er varierende fra byggeår og frem til 2023. Bygningen har teak hovedytterdør, malt hovedytterdør og malt balkongdør i tre. Balkong med utgang fra stuen. Balkongen har tett dekke belagt med folie. Rekkverk med malte stående bord. En del malingsavflassing på rekkverket og begynnende mindre råteskader i

stendere til rekkverket. Målt rekkverkshøyde på 90 cm.

Trapp ved inngangspartiet av strekkmetall.

Det henvises til Tilstandsrapport vedlagt salgsoppgave for ytterligere beskrivelser av eiendommen.

Verditakst

Kr 3 900 000

Sammendrag selgers egenerklæring

- Vet du om det er, eller har vært, feil eller skader på bad/våtrom? Ja
Feil fall i dusjsone på bad. Forhøyede fuktverdier på vaskerom i kjeller. Er det gjort tiltak, eller er feilen/skaden utbedret? Ja
Faglært arbeid:
1. Hvilket år ble jobben fullført?: 2024
Firmanavn: Torger Kristiansen
Beskrivelse av arbeidet: Drenering.
- Hvilket år ble jobben fullført?: 2024
Firmanavn: Beleggsenteret
Beskrivelse av arbeidet: Legging av gulvbelegg på vaskerom i kjeller.
- Vet du om det er gjort arbeid på bad eller våtrom, enten av deg eller tidligere eiere? Ja
Faglært arbeid:
1. Hvilket år ble jobben fullført?: 2013
Firmanavn: Rana Totalservice
Beskrivelse av arbeidet: Oppusset bad
- Hvilket år ble jobben fullført?: 2024
Firmanavn: Hemnes Rør AS
Beskrivelse av arbeidet: Meisle opp gulv for flytting av sluk med riktig fall for etablering av vaskerom i kjeller.
- Hvilket år ble jobben fullført?: 2024

Firmanavn: Beleggsenteret

Beskrivelse av arbeidet: Legging av gulvbelegg på vaskerom i kjeller.

4. Hvilket år ble jobben fullført?: 2024

Firmanavn: Bjelkelaget AS

Beskrivelse av arbeidet: Diverse snekker- og panelarbeid på vaskerom og etablering av rom i kjeller.

Vet du om tettesjikt, membran eller sluk ble fornyet eller oppgradert? Ja

Spesifiser hva som er gjort med henholdsvis membran, tettesjikt og sluk: Sluk på vaskerom er flyttet og gulv er støpt opp for rett fall. Gulvbelegg lagt etter dette.

3. Vet du om det finnes dokumentasjon på hvordan bad/våtrom er bygget opp? Ja

4. Vet du om det er, eller har vært, vannlekkasje eller andre typer feil eller skader på tak, yttervegg, vinduer, dører, garasje, tilleggsbygninger eller lignende? Ja

Vanninntrengning ved ytterdør pga. manglende tetting. Noe treghet i et par vinduer ved åpning/lukking. Vannlekkasje fra tak.

Er det gjort tiltak, eller er feilen/skaden utbedret? Ja
Ufaglært arbeid:

1. Hvilket år ble jobben fullført?: 2024

Beskrivelse av arbeidet: Tettet mellom bordkledning og dørkarm på ytterdør.

2. Hvilket år ble jobben fullført?: 2010

Beskrivelse av arbeidet: Tidligere eier har skiftet tak. Har ikke sett tegn til vannlekkasje siden overtagelse 2023.

3. Hvilket år ble jobben fullført?: 2018

Beskrivelse av arbeidet: Tidligere eier har skiftet ytterdør.

5. Vet du om det er utført arbeid på tak, yttervegg, vindu, dører eller annen fasade, enten av deg eller tidligere eiere? Ja

Ufaglært arbeid:

1. Hvilket år ble jobben fullført?: 2024

Beskrivelse av arbeidet: Utdannet snekker har skiftet ut verandadør til terrasse med kjøkkenvindu.

2. Hvilket år ble jobben fullført?: 2010

Beskrivelse av arbeidet: Tidligere eier har skiftet tak.

8. Vet du om det er, eller har vært, skjevheter eller setningsskader i boligen, støttemur, terrasse eller lignende? Ja

Registrert sprekk i pipe ved sotluke i kjeller på forrige takst. Registrert sprekk i lettklinkerblokker på daværende bod ved garasje på forrige takst

9. Vet du om det er, eller har vært, feil eller skader med dreneringen? Ja

Forhøyede fuktverdier på vaskerom i kjeller.

Er det gjort tiltak, eller er feilen/skaden utbedret? Ja

Faglært arbeid:

1. Hvilket år ble jobben fullført?: 2024

Firmanavn: Torger Kristiansen

Beskrivelse av arbeidet: Drenering.

10. Vet du om det er, eller har vært, fukt, råte eller vanninntrengning i underetasje, kjeller eller krypkjeller? Ja

Forhøyede fuktverdier på vaskerom i kjeller.

Er det gjort tiltak, eller er feilen/skaden utbedret? Ja

Faglært arbeid:

1. Hvilket år ble jobben fullført?: 2024

Firmanavn: Torger Kristiansen

Beskrivelse av arbeidet: Drenering.

11. Vet du om det er gjort arbeid med drenering, enten av deg eller tidligere eiere? Ja

Faglært arbeid:

1. Hvilket år ble jobben fullført?: 2024

Firmanavn: Torger Kristiansen

Beskrivelse av arbeidet: Drenering.

Gjelder dreneringsarbeidet hele eller deler av boligen? Hele boligen

13. Vet du om det er, eller har vært, skadedyr eller sjenerende insekter på eiendommen eller i boligen? Ja

Spor av mus på loft ved forrige takst, lite omfang. Har ikke sett eller hørt noe siden overtagelse november 2023.

15. Vet du om det er gjort arbeid på vann og avløp, enten av deg eller tidligere eiere? Ja

Faglært arbeid:

1. Hvilket år ble jobben fullført?: 2024

Firmanavn: Nilsson Mo AS

Beskrivelse av arbeidet: Koble fra gamle rør på vaskerom til blandebatteri på kjøkken og koble til nye rør på vaskerom til nytt blandebatteri på kjøkken.

2. Hvilket år ble jobben fullført?: 2024

Firmanavn: Hemnes Rør AS

Beskrivelse av arbeidet: Koblet fra WC og blandebatteri på vaskerom i kjeller.

18. Vet du om det er gjort arbeid på sentralfyr, radiator, ventilasjon, varmpumpe eller andre installasjoner, enten av deg eller tidligere eiere? Ja
Ufaglært arbeid:

1. Hvilket år ble jobben fullført?: 2024

Beskrivelse av arbeidet: Skiftet kjøkkenventilator på da nytt kjøkken ble montert.

19. Vet du om det er, eller har vært, feil eller skader knyttet til ildsted eller pipe? Ja

Registrert sprekk i pipe ved sotluke i kjeller på forrige takst.

20. Vet du om det er gjort arbeid på ildsted eller pipe, enten av deg eller tidligere eiere? Ja

Faglært arbeid:

1. Hvilket år ble jobben fullført?: 2024

Firmanavn: Sandberg Ildfast

Beskrivelse av arbeidet: Montert stålrør i pipe.

Ufaglært arbeid:

1. Hvilket år ble jobben fullført?: 2024

Beskrivelse av arbeidet: Montert rentbrennende vedovn.

23. Vet du om det er gjort arbeid på det elektriske anlegget, enten av deg eller tidligere eiere? Ja

Faglært arbeid:

1. Hvilket år ble jobben fullført?: 2024

Firmanavn: Elektro Mo AS

Beskrivelse av arbeidet: Oppgradert fra 1-fas til 3-fas, skiftet inntakssikringer, skiftet strømmåler, montert samleskinne, oppgradert kurser i hovedetasje og skiftet alle sikringer.

2. Hvilket år ble jobben fullført?: 2024

Firmanavn: Elektro Mo AS

Beskrivelse av arbeidet: Kontroll og kobling av nytt elektrisk anlegg på hele hovedplan.

3. Hvilket år ble jobben fullført?: 2024

Firmanavn: Nilsen Elektro AS

Beskrivelse av arbeidet: Opplegg av kurs og lagt varmekabler til etablering av rom i kjeller. Etablert nye kurser til vaskerom med varmekabler og avtrekksvifte.

Ufaglært arbeid:

1. Hvilket år ble jobben fullført?: 2024

Beskrivelse av arbeidet: Pensjonert elektriker har lagt opp kabler, montert stikkontakter, brytere (unntatt bad) og klargjort for kontroll av Elektro Mo

AS.

27. Vet du om kjelleren eller loftet er innredet etter opprinnelig byggeår, enten av deg eller tidligere eiere? Ja

Etablert rom i daværende bod i kjeller.

28. Vet du om det mangler midlertidige brukstillatelser eller ferdigattester fra kommunen? Ja

Nyetablert rom i kjeller er ikke meldt til kommune.

33. Vet du om det finnes skaderapporter, tilstandsvurderinger, boligsalgsrapporter eller om det er utført målinger for boligen? Ja
Tilstandsrapport fra forrige salg og ny takst for dette salget.

34. Vet du om noe i nabolaget som kan være plagsomt eller ubehagelig for kjøperen? Ja
Nærhet til kai med noe aktivitet som tidvis skaper lyd.

Standard

Tekniske installasjoner:

Elektrisk anlegg

Delvis skjult og åpent el.anlegg i boligen.

Sikringsskapet med automatsikringer er plassert i gang i sokkeletasjen. Anlegget ble sist kontrollert av Linea 20.08.2009. Det ble avdekket feil i anlegget som i ettertid er bekreftet utbedret av registrert el.virksomhet.

1. Foreligger det eltilsynsrapport de siste 5 år, og det er ikke foretatt arbeid på anlegget etter denne, utenom retting av eventuelle avvik i eltilsynsrapport (dvs en el-tilsynsrapport uten avvik)? Nei

Spørsmål til eier

2. Når ble det elektriske anlegget installert eller sist gang totalt rehabilitert (årstall)? Med totalt rehabilitert menes fullstendig utskiftet anlegg fra inntakssikring og videre. 2024 Påbegynt 2024 og frem til dags dato.

3. Er alle elektriske arbeider/anlegg i boligen utført av en registrert elektroinstallasjonsvirksomhet? JA
Arbeide utført av Elektro Mo og Nilsen Elektro AS.
4. Er det elektriske anlegget utført eller er det foretatt tilleggsarbeider på det elektriske anlegget etter 1.1.1999? Ja

Eksisterer det samsvarserklæring? Ja

Eier har samsvarserklæring.

5. Foreligger det kontrollrapport fra offentlig myndighet – Det Lokale Eltilsyn (DLE) eller eventuelt andre tilsvarende kontrollinstanser med avvik som ikke er utbedret eller kontrollen er over 5 år? Nei
6. Forekommer det ofte at sikringene løses ut? Ja
Kun komfyr ved bruk av alle plater og komfyr.
7. Har det vært brann, branntilløp eller varmgang (for eksempel termiske skader på deksler, kontaktpunkter eller lignende) i boligens elektriske anlegg? Nei

Generelt om anlegget

8. Er det tegn til at det har vært termiske skader (tegn på varmgang) på kabler, brytere, downlights, stikkontakter og elektrisk utstyr? Sjekk samtidig tilstanden på elektrisk tilkobling av varmtvannsbereider, jamfør eget punkt under varmtvannstank. Nei.

9. Er der synlig defekter på kabler eller er disse ikke tilstrekkelig festet? Nei

Inntak og sikringsskap

10. Er det tegn på at kabelinnføringer og hull i inntak

og sikringsskap ikke er tette, så langt dette er mulig å sjekke uten å fjerne kapslinger? Nei.

11. Finnes det kursfortegnelse, og er den i samsvar med antall sikringer? Nei

12. Foreta en helhetsvurdering av det elektriske anlegget, dets alder, allmenne tilstand og fare for liv og helse. Bør det elektriske anlegget ha en utvidet el-kontroll? Nei.

Generell kommentar

El.anlegget er under renovering og det var en del ikke festet ledninger ved befaringen.

Branntekniske forhold

Boligen har tilfredsstillende antall røykvarslere og brannslukningsapparater.

1. Er det mangler for brannslukningsutstyr i boligen iht. forskriftskrav på søknadstidspunktet, men minst Byggeforskrift 1985? Nei.
2. Er det skader på brannslukkingsutstyr eller er apparatet eldre enn 10 år? Nei.
3. Er det mangler på røykvarslere i boligen iht. forskriftskrav på søknadstidspunktet, men minst Byggeforskrift 1985? Nei.
4. Er det skader på røykvarslere? Nei.

Det henvises til en grundig gjennomgang av vedlagte tilstandsrapport og selgers egenerklæring, for informasjon om boligens tekniske standard. Det opplyses også følgende i forhold til feil og mangler:

Kommentarer i tilstandsrapport ang. TG2, TG3 og TGIU:

TG2 (avvik som kan kreve tiltak):

- nedløp og beslag: Det er ikke montert snøfangere

på taket. Det var krav om snøfangere der det er fare for personskade. Det er steinbelagte takplater og ikke snøfangere på taket. Takvinkel som kan utløse ras, vil være bestemt av materialet i taktekningen.
- veggkonstruksjon: Det er værslitt/oppsprukket trevirke/trepaneler. På sikt bør det vurderes skifte av bordkledningen. Kledningen har en del mindre skader i nedre del pga. skifte av drenering. Det er ingen musesperre i nedre kant av konstruksjon. Musesperre må etableres.

- takkonstruksjon/loft: I flg. eier var det spor av mus på loft på forrige takst, lite omfang. De har ikke sett eller hørt noe siden overtagelse november 2023.

Ingen synlige tegn etter mus på kvisten ved befaring. Må følges med videre og tiltak gjøres hvis det oppdages mus igjen på kvisten.

- vinduer: Det er påvist at enkelte vinduer er vanskelig å åpne/lukke. Det er påvist avvik rundt innsettingsdetaljer. Karmene i vinduer er slitte og det er sprekker i trevirket. Det må foretas lokal utbedring. Vinduer må justeres. Det må påregnes noe vedlikehold og at enkelte vinduer må skiftes ut.

- balkonger, terrasser og rom under balkong: Tekkingen på balkong dekket er delvis løs/luft under seg. Må undersøkes nærmere.

- etasjeskille/gulv mot grunn: Det er målt høydeforskjell på mellom 15-30 mm gjennom hele rommet. Tilstandsgrad 2 gis med bakgrunn i standardens krav til godkjente måleavvik. For å få tilstandsgrad 0 eller 1 må høydeforskjeller rettes opp. Det vil imidlertid sjelden være økonomisk rasjonelt som et enkeltstående tiltak i en bolig som dette. Dersom boligen en gang skal renoveres, kan man vurdere slike tiltak.

- radon: Det er ikke foretatt radonmålinger, og bygget er heller ikke utført med radonsperre. Det bør gjennomføres radonmålinger.

- pipe og ildsted: Avstanden mellom ildstedet og brennbart materiale er for liten. Større avstand til brennbart materiale må lages.

Glassplate under vedovnen i stuen er for smal i forhold til ovnen.

- innvendige trapper: Det mangler håndløper på vegg i trappeløpet. Hløper må monteres på vegg for å tilfredsstille krav på byggetidspunktet.

- sanitærutstyr og innredning: Det er påvist skader på innredning. Det er en del mindre fuktsvelling i nedre kan av baderomsinnredningen. Lokal utbedring må utføres.

- vannledninger: Samlestokk for rør i røranlegget er plassert i kasse på soverom i sokkeletasjen. Her må det rørskap slik at ved en ev. lekkasje fra rør i røranlegget blir ledet til rom med sluk.

- elektrisk anlegg.

- terrengforhold: Eiendommen ligger i Aktsomhetsområdet for Kvikkleireskredfare. Eiendommen ligger i rasfarlig/skredutsatt område.

Det er ikke behov for utbedringstiltak.

- utvendige vann- og avløpsledninger: mer enn halvparten av forventet brukstid er passert på utvendige avløpsledninger og vannledninger. Det er ikke behov for utbedringstiltak siden anlegget fungerer i dag, men ut ifra alder kan skader plutselig oppstå på eldre anlegg.

TG3 (store eller alvorlige avvik):

- overflater gulv, bad: det er påvist avvik i fallforhold til sluk i forhold til krav i forskrift på byggetidspunktet. Målinger viser at det ikke er fall til sluk (motfall). Til tross for avviket i fall/høydeforskjell til sluk, vil gulvet fortsatt kunne lede vann mot sluket, men med redusert effektivitet.

Dette kan potensielt øke risikoen for vannansamling i enkelte områder av badet. Et bad med manglende/

redusert fall til sluk blir mindre funksjonelt og sikkert for brukeren. Dette kan medføre stående vann på gulvet, vann som ikke ledes effektivt til sluket, økt risiko for at vann renner ut av rommet og redusert sklisikkerhet på gulvet.

Egenerklæringsskjema og tilstandsrapport er vedlagt i salgsoppgaven.

Innbo og løsøre

Det vises til Norges Eiendomsmeglingsforbund sin liste over løsøre og tilbehør, som legges til grunn for salget dersom annet ikke fremkommer av salgsoppgaven. Listen følger vedlagt i salgsoppgaven. Interessenter oppfordres til å gjøre seg kjent med denne.

Trådkurver i garderobeskap følger ikke med i handelen. De to hyllene på kjøkkenet følger ikke med i handelen.

Ut over det er det kjøpt inn toalett og skap med vask til vaskerommet. Dette er ikke montert, men vil medfølge i handelen.

Hvitevarer

Kjøleskap medfølger ikke i handelen. Oppvaskmaskin og komfyr medfølger i handelen.

Frittstående hvitevarer og brunevarer medfølger ikke i salget med mindre det tydelig fremgår av salgsoppgaven. Dette avviker fra bransjens tilbehørsliste. Hvitevarer overtas i den tilstand de har vært benyttet av selger. Det gis ingen garanti utover dette.

TV/Internett/Bredbånd

ADSL fra Telenor. Signal/Altibox har opplyst til

selger at det skal være et fiberskap på naboens hus for tilkobling av SDSL/fiberkabel; dette er ikke ytterligere undersøkt, og dermed ikke noe selger kan gå god for. Dette må videre undersøkes av ny eier. Ytterste konsekvens er at opplysningen ikke er riktig.

Parkering

Biloppstilling i innkjørsel eller i garasje som er integrert i boligen.

Diverse

Foretaket samarbeider med følgende foretak som tilbyr produkter eller tjenester i forbindelse med oppdraget:

- Help forsikring leverer boligkjøperforsikring

- Fremtind leverer boligselgerforsikring

- Banker i Eika-alliansen

- Leverandører knyttet til Overo (for eksempel tilbud fra strømleverandører)

Energi

Oppvarming

Vedfyring i stue. Varmekabler i gulv på bad og vaskerom. Panelovner.

Energimerke

Oransje G

Informasjon om energiklasse

Alle som skal selge eller leie ut eiendom må som hovedregel energimerke boligen og fremskaffe en energiattest. Unntak gjelder blant annet for frittstående bygninger med bruksareal på mindre enn 50 m². Det er eier som plikter å fremlegge energiattest og eier er selv ansvarlig for at

opplysningene er riktige. For ytterligere informasjon se www.enova.no/nb/energimerking/ energimerk-din-bolig. Dersom eier har energimerket boligen vil komplett energiattest fås ved henvendelse til megler.

Økonomi

Total prisantydning eksklusiv omkostninger

Kr 3 900 000

Omkostninger kjøper

3 900 000 (Prisantydning)

Omkostninger

97 500 (Dokumentavgift)

300 (Pantattest kjøper)

545 (Tinglysningsgebyr pantedokument)

545 (Tinglysningsgebyr skjøte)

16 900 (Boligkjøperforsikring - fem års varighet (valgfritt))

2 800 (Boligkjøperforsikring Help Pluss - ett års varighet (valgfritt))

98 890 (Omkostninger totalt)

115 790 (med Boligkjøperforsikring - fem års varighet)

118 590 (med Boligkjøperforsikring inkludert ett år med Help Pluss)

3 998 890 (Totalpris. inkl. omkostninger)

4 015 790 (Totalpris. inkl. omkostninger (med Boligkjøperforsikring - fem års varighet))

4 018 590 (Totalpris. inkl. omkostninger (med Boligkjøperforsikring inkludert ett år med Help Pluss))

Regnestykket forutsetter at det kun tinglyses ett

pantedokument og at eiendommen selges til prisantydning. Det tas forbehold om endringer i offentlige avgifter/gebyrer.

Kommunale avgifter

Kr 15 793 for år 2025

Informasjon om kommunale avgifter

Kommunale avgifter inkluderer eiendomsskatt, vann- og avløpsgebyrer og er stipulert for året 2025.

Renovasjon tilkommer og faktureres fra eksternt leverandør, kr 7149,- for husholdningsrenovasjon pr år.

Det gjøres oppmerksom på at avgiften kan variere avhengig av forbruk. Kommunen har panterett som sikkerhet for riktig betaling for kommunale avgifter og eventuell eiendomsskatt.

Formuesverdi primærbolig

Kr 835 309 for år 2023

Formuesverdi sekundærbolig

Kr 3 341 236 for år 2023

Informasjon om formuesverdi

Formuesverdien er innhentet fra Skatteetaten/ Altinn.

Stortinget har vedtatt en ny modell for beregning av formuesverdi for primærbolig fra skatteåret 2026. Den nye beregningsmodellen beregner boligverdier basert på grunnkretser i stedet for kommuner. Dette kan medføre at markedsverdien settes høyere eller lavere enn tidligere. Modellen gir vesentlig høyere formuesverdier for boliger over 10 millioner kroner, noe som kan medføre betydelig skatteøkning. Det

tas forbehold om at formuesverdien kan endres ved endelig fastsettelse.

Regel for primærbolig:

25 % av markedsverdi opptil 10 millioner 70 % av overskytende beløp.

Regel for sekundærbolig:

100% av markedsverdi.

Kjøper bærer risikoen for eventuell skatteøkning.

Tilbud om lånefinansiering

Aktiv Eiendomsmegling samarbeider med sparebankene i Eika Alliansen om formidling av finansielle tjenester. Ta gjerne kontakt med megler for formidling av et uforpliktende tilbud om finansiering. Meglerforetaket kan motta provisjon ved formidling av finansielle tjenester.

Offentlige forhold

Eiendommens betegnelse

Gårdsnummer 20, bruksnummer 845 i Rana kommune.

Offentligrettslig pålegg

Fra hovedbølet, som eiendommen er fradelt fra, kan det være tinglyst servitutter i form av erklæringer/ avtaler som ikke fremgår.

Tinglyste heftelser og rettigheter

På eiendommen er det tinglyst følgende heftelser og rettigheter som følger eiendommens matrikkel ved overskjøting til ny hjemmelshaver:

1833/20/845:

15.12.1913 - Dokumentnr: 900085 - Rettighet

Rettighetshaver: Bleikvassli Gruber AS

Org.nr: 932 639 327

LEIEAVTALE

FESTEKONTRAKT

GRUNN FOR TAUGBANE

AVGIFTSBESTEMMELSER

Overført fra: Knr:1833 Gnr:20 Bnr:4 Fnr:1490

Nye vilkår i leie

01.10.2004 - Dokumentnr: 4516 - Registrering av grunn

Denne matrikkelenheter opprettet fra:

Knr:1833 Gnr:20 Bnr:4

01.10.2004 - Dokumentnr: 4516 - Overføring fra tidligere festenummer

Utgått festenr:

Knr:1833 Gnr:20 Bnr:4 Fnr:1490

Ferdigattest/brukstillatelse

Det foreligger besiktigelsesattest dat. 04.01.1967 for enebolig.

Bemerkelser i attesten (stemplet ferdigattest:

Plantegninger av kjeller er reviert 04.12-65.

Friskluftinntak bad/wc.

Innredning av hybel i kjeller.

Oppsetting av skillevegger, montering av dører for boder, hobbyrom og wc. Diverse pussarbeider.

Rekkverk kjellertrapp.

Såfremt det skal være garasje i kjelleren, må åpning til gang igjenpusses, golvet isoleres og plater B-30 i taket.

Oppsetting av bod og innkledning av stopler ved inngangspartiet.

2 stk. utvendige trapper.

Maling av kjellervinduer. Nedløpsrør må males med

rustbeskyttende maling.

Megler har ingen informasjon om arbeidet er utført i ettertid.

Det foreligger bygningsgodkjente tegninger stemplet 04.12.1964 eller 1965 som viser at det er etablert garasje i sokkeletasjen.

Når man måler byggegodkjente tegninger opp mot dagens bruk av bolig er følgende endringer registrert:

- I hovedplanet er wc og bad slått samme til et større bad med toalett samt at det er åpnet opp mellom kjøkkenet og stuen.

- I tillegg er det bygd en balkong i fronten av boligen med tilkomst fra stuen.

- I sokkeletasjen er det gjort endringer med at det er etablert et soverom der hvor det er avmerket hobbyrom på tegningen. Rana kommune opplyser at hobbyrom regnes som rom for varig opphold. I tillegg er det tillaget et vaskerom med

toalettmuligheter i det som er merket med gang, samt en større bod med tilkomst fra kjellerstuen.

- Laget vindufang med garderobe på bekostning av del av tidligere kjøkken.

- Snudd trappen innvendig.

Det tas spesifikt forbehold om at kjøper overtar eventuell risiko/kostnad/søknader ved ovennevnte forhold.

Det tas spesifikt forbehold om at kjøper overtar eventuell risiko/kostnad/søknader ved ovennevnte forhold.

Vei, vann og avløp

Offentlig tilknyttet. Vann- og avløp via private stikkledninger.

Regulerings- og arealplaner

Kopi av situasjonskart og reguleringsplan med bestemmelser etc. følger vedlagt salgsoppgaven. Vi

oppfordrer interessenter til å gjøre seg kjent med disse.

Legalpant

Kommunen har legalpant i eiendommen for forfalte krav på eiendomsskatt og kommunale avgifter/gebyrer.

Kontraktgrunnlag

Kjøpsbetingelser

Eiendommen skal overleveres til kjøper i tråd med det som er avtalt. Det er viktig at kjøper setter seg grundig inn i alle salgsdokumentene, herunder salgsoppgave, tilstandsrapport og selgers egenerklæring. Kjøper anses kjent med forhold som er tydelig beskrevet i salgsdokumentene. Forhold som er beskrevet i salgsdokumentene kan ikke påberopes som mangler. Dette gjelder uavhengig av om kjøper har lest dokumentene. Alle interessenter oppfordres til å undersøke eiendommen nøye, gjerne sammen med fagkyndig, før bud inngis. Kjøper som velger å kjøpe usett, kan som hovedregel ikke gjøre gjeldende som mangel noe kjøper burde blitt kjent med ved undersøkelse av eiendommen, eller som er tydelig beskrevet i salgsdokumentene. Hvis noe trenger avklaring, anbefaler vi at kjøper rådfører seg med eiendomsmegler eller en fagkyndig før det legges inn bud.

Kjøper har krav på at eiendommen er i henhold til avtalen. Hvis det ikke er avtalt noe særskilt, kan eiendommen ha en mangel dersom den ikke er slik kjøper må kunne forvente ut ifra blant annet boligens alder, type og synlige tilstand. Det samme gjelder hvis det er holdt tilbake eller gitt uriktige opplysninger om eiendommen som ikke er rettet i

tide på en tydelig måte, og man må gå ut fra at opplysningen har virket inn på avtalen. En bolig som har blitt brukt i en viss tid, har vanligvis blitt utsatt for slitasje, og skader kan ha oppstått. Slik bruksslitasje må kjøper regne med, og det kan avdekkes enkelte forhold etter overtakelse som gjør utbedringer nødvendig. Normal slitasje og skader som trenger utbedring, er innenfor hva kjøper må forvente, og vil ikke utgjøre en mangel.

Boligen kan også ha en mangel hvis opplyst areal avviker fra faktisk størrelse. Avviket må være minst 2 prosent, og minst 1 kvadratmeter. Det er likevel ikke en mangel dersom selger godtgjør at kjøperen ikke la vekt på opplysningen, jf. avhendingsloven § 3-3 (2). Ved beregning av et eventuelt prisavslag eller erstatning, må kjøper selv dekke tap/kostnader opp til et beløp på kr 10 000 (egenandel). Egenandel kommer først på tale når det er konstatert mangel ved eiendommen.

Hvis kjøper ikke er forbruker, selges eiendommen "som den er", og selgers ansvar er da begrenset, jf. avhl. § 3-9, første ledd 2. pkt. Avhl. § 3-3 (2) fravikes, og hvorvidt et innendørs arealavvik karakteriseres som en mangel vurderes etter avhl. § 3-8. Informasjon om kjøpers undersøkelsesplikt, herunder oppfordringen om å undersøke eiendommen nøye, gjelder også for kjøpere som ikke anses som forbrukere. Med forbrukerkjøp menes kjøp av eiendom når kjøperen er en fysisk person som ikke hovedsakelig handler som ledd i næringsvirksomhet.

Overtakelse

Overtakelse etter nærmere avtale med selger.

Dersom annet ikke avtales, sendes skjøte/hjemmelsdokument for tinglysing i etterkant av overtakelse.

Kjøper vil ikke ha tilgang til eiendommen i perioden mellom budaksept og overtakelse.

Budgivning

Budgivning i forbrukerforhold

Budgivere oppfordres til å legge inn bud elektronisk. Dette gjøres på eiendommens hjemmeside på aktiv.no, ved å bruke «Gi bud»-knappen. Ved elektronisk budgivning, samtykker budgiver til elektronisk kommunikasjon. Eiendomsmegler skal legge til rette for en forsvarlig avvikling av budrunden og kan ikke videreformidle bud med en kortere akseptfrist enn kl. 12.00 første virkedag etter siste annonserte visning. Etter klokken 11:30 anbefaler vi akseptfrist på minimum 30 minutter. Bud bør legges inn i god tid før konkurrerende buds akseptfrist utløper. Megler kan ikke formidle bud med forbehold om at budet, eller forbehold i budet (hemmelige bud/hemmelige forbehold), skal holdes skjult for andre budgivere og interessenter.

For øvrig henvises til forbrukerinformasjon om budgivning i salgsoppgaven. Oppdragsgiver er oppfordret til å ikke ta imot bud direkte fra budgiver, men å henvise budgiver videre til megler. Som kjøper vil du få forelagt kopi av budjournal. Alle bud vil bli gjort kjent for kjøper og selger i handelen. Øvrige budgivere kan be om å få en kopi av budjournal i anonymisert form.

Budgivning utenfor forbrukerforhold

Budgivere oppfordres til å legge inn bud elektronisk. Dette gjøres på eiendommens hjemmeside på

aktiv.no, ved å bruke «Gi bud»-knappen. Ved elektronisk budgivning, samtykker budgiver til elektronisk kommunikasjon. Det anbefales at hvert bud har en akseptfrist som muliggjør en forsvarlig avvikling av budrunden. Vi anbefaler minimum 30 minutter akseptfrist. Oppdragsgiver er oppfordret til å ikke ta imot bud direkte fra budgiver, men å henvise budgiver videre til megler. Megler kan ikke formidle bud med forbehold om at budet, eller forbehold i budet (hemmelige bud/hemmelige forbehold), skal holdes skjult for andre budgivere og interessenter.

Opplysningene i salgsoppgaven er godkjent av selger. Alle interessenter oppfordres imidlertid til grundig besiktigelse av eiendommen, gjerne sammen med fagmann før bud inngis.

Etter aksept av bud, vil eiendommens salgssum bli meddelt de som ev. måtte etterspørre denne. Eiendommens salgssum vil bli offentlig tilgjengelig ved overføring av hjemmel.

Hvitvaskingsreglene

Megler har plikt til å gjennomføre kundetiltak. Hvis kjøper ikke bidrar til at megler får gjennomført kundetiltak og dette fører til at transaksjonen ikke kan gjennomføres eller blir forsinket, misligholder kjøper avtalen. Etter 30 dager er misligholdet vesentlig. Dette gir selger rett til å heve og gjennomføre deknings salg for kjøpers regning.

Personopplysninger

Personopplysninger blir behandlet i samsvar med personopplysningsloven.

Boligselgerforsikring

Selger har tegnet boligselgerforsikring som dekker

selgers ansvar etter avhendingsloven begrenset oppad til 14 millioner kroner. I den forbindelse har selger utarbeidet en egenerklæring som kjøper bør gjøre seg kjent med før budgivning.

Boligkjøperforsikring

Vedlagt i salgsoppgaven følger informasjon om Boligkjøperforsikring og Boligkjøperforsikring Pluss fra HELP Forsikring AS. Boligkjøperforsikring er en rettshjelpsforsikring som gir trygghet og profesjonell juridisk hjelp dersom det oppdages uventede feil eller mangler ved boligen de neste fem årene. Boligkjøperforsikring Pluss har samme dekning som boligkjøperforsikring, med tillegg av fullverdig advokathjelp på viktige rettsområder i privatlivet. Les mer om begge forsikringene i vedlagt materiell eller på help.no. Det gjøres oppmerksom på at boligkjøperforsikring kun kan tegnes av forbruker.

Meglerforetaket mottar kr 5 600/5 600/5 900 i kostnadsgodtgjørelse, avhengig av boligtype, samt et tillegg på kr 1 000 ved salg av Boligkjøperforsikring Pluss.

Meglers vederlag

Meglerprovisjon 1,35 % av salgssum, min kr 48000. I tillegg betales markedsføringspakke kr 11 500,- tilretteleggingshonorar kr 8 900,-, oppgjørshonorar kr 5 900,- og grunnboksopplysninger kr 430,-. Visningshonorar utover annonsert visning kr 2 000,-. Dersom eiendommen ikke blir solgt er følgende avtalt: Oppdragsgiver betaler markedsføringspakke, tilretteleggingshonorar, grunnboksopplysninger, evt. visningshonorar samt rimelig vederlag for utført salgsarbeid. Alle priser er inkludert 25 % mva.

Ansvarlig megler

Amanda Varem

Eiendomsmegler MNEF
amanda.varem@aktiv.no
Tlf: 480 56 343

Ansvarlig megler bistås av

Amanda Varem
Eiendomsmegler MNEF
amanda.varem@aktiv.no
Tlf: 480 56 343





Oppdragstaker

REDE Eiendomsmegling Mo i Rana,
organisasjonsnummer 979159722
Ole Tobias Olsens gate 5,

Salgsoppgavedato

23.02.2026

Tilstandsrapport

 Enebolig
 Symrebakken 2, 8624 MO I RANA
 RANA kommune
 # gnr. 20, bnr. 845

Markedsverdi

3 900 000

Sum areal alle bygg: BRA: 163 m² BRA-i: 143 m²



Befaringsdato: 08.09.2025 Rapportdato: 22.09.2025 Oppdragsnr.: 10865-1397 Referansenummer: OZ4739

Autorisert foretak: Helgeland BBL Sertifisert Takstingeniør: John-Roger Hansen Vår ref: J.R.Hansen



Rapporten kan brukes i inntil ett år etter rapportdato, og kan ikke gjenbrukes ved flere boligsalg i denne perioden. Skjer det endringer, oppstår skader også videre på boligen, bør du som selger be om oppdatert rapport.

Norsk takst

Norsk takst er bransjeorganisasjonen for landets bygningssakkyndige og takstforetak, med om lag 1400 sertifiserte medlemmer fordelt på omtrent 1000 bedrifter. I boligomsetningen regnes takstrapportene som et helt avgjørende element i den informasjonen som gjøres tilgjengelig for kjøper. Årlig leverer medlemmene rundt 120.000 slike takster. Det gir unik oversikt over norske boliger, og bidrar til at alle oppdrag kan utføres med utgangspunkt i erfaringsbasert kvalitet.



Det stilles høye krav til utdanning, sertifisering og yrkesetikk. Norsk takst er opptatt av at boligomsetningen skal være trygg, og legger vekt på å opptre uavhengig av andre bransjeaktører. Bygningssakkyndige fakturerer sine tjenester uten hensyn til hvilken pris som oppnås, og skal heller ikke på annen måte ha noen egeninteresse knyttet til handelen.

Uavhengighet og god fagkunnskap har over tid bygget troverdighet og tillit. Både selger og kjøper skal kunne stole på bygningssakkyndiges vurderinger. For tilfeller der det likevel skulle oppstå misnøye med utført arbeid, har vi sammen med Forbrukerrådet etablert en klagenemnd.

Norsk takst har en sentral rolle i utviklingen av norske standarder, regler og profesjonsprinsipper, og representerer bransjen i alle relevante internasjonale fora. Dette sikrer at norske bygningssakkyndige tidlig kan tilpasse seg krav og bransjetrender fra utlandet, samtidig som takseringsfaget får en norsk stemme på verdensbasis. Organisasjonen bidrar i næringspolitisk sammenheng, og har vært en pådriver for å sikre at lover og regler gir trygghet for forbrukerne i boligomsetningen.

Helbo Takst

er en underavdeling til Teknisk avdeling i Helgeland BBL og har kontorplass på Mo og i Mosjøen og tar på seg oppdrag over hele Helgeland.

Vi har godkjenning innen taksering/tilstandsanalyse av boliger, fritidsboliger, næringseiendommer med TEGoVA Residential Valuer sertifisering samt skadetaksering av byggverk og skjønn.

Avdelingen ble opprettet i 2009 og består i dag av 3 sertifiserte takstingeniører som påtar seg oppdrag for privatpersoner, meglere, bedrifter og det offentlige.

Kontakt oss for takst på mobil 911 31 448. Firmapost: post@helgelanbbbl.no eller til jrh@helgelanbbbl.no

Rapportansvarlig

John-Roger Hansen

John-Roger Hansen
Uavhengig Takstingeniør
jrh@helgelanbbbl.no
911 31 448

Medansvarlig

Olaf Karstensen

Olaf Andreas Karstensen
Uavhengig Takstingeniør
oak@helgelanbbbl.no
970 88 493



Dette trenger du å vite om tilstandsrapporten



Hva er en tilstandsrapport?

En tilstandsrapport beskriver synlige skader/avvik eller tegn på skader/avvik på boligen. Rapporten fremhever vanligvis ikke positive egenskaper ved boligen.



Hva vurderer en bygningssakkyndig?

Den bygningssakkyndige vurderer boligen ut fra hva man kan forvente av en bygning av samme alder og type. Vurderingen gjøres som regel mot hvordan det var vanlig å bygge og regler som gjaldt da boligen ble oppført (søknadstidspunktet). Forhold som er vanlige for bygningens alder, slik som slitasje etter normal bruk regnes ikke som avvik.



Hva inneholder tilstandsrapporten?

Den bygningssakkyndige undersøker rom og bygningsdeler slik det kommer frem av [Forskrift til avhendingsloven](#). Tilstandsrapporten inneholder bare avvik som den bygningssakkyndige kan se eller kontrollere med enkle hjelpemidler. Det gjøres ikke nærmere undersøkelser slik som åpning av vegger eller andre bygningsdeler. I vegg mot våtrom og rom under terreng kan det borres et hull for å gjøre enkle undersøkelser slik som fuktspøk.

Når du kjøper en brukt bolig

Når du kjøper en brukt bolig, er det viktig å være oppmerksom på at dette ikke kan sammenlignes med å kjøpe en ny bolig. Måten boligen ble bygget på kan være annerledes enn i dag. Bygninger svekkes over tid, og utsettes for slitasje blant annet på grunn av bruk og vær og vind. Mange boliger fornyes helt eller delvis, noen i flere omganger, eller det oppføres tilbygg. Særlig for boliger som er pusset opp eller endret, er det viktig å merke seg at fornyelse av overflater ikke nødvendigvis betyr at bygningsdeler under er forbedret.

Vurdering mot byggegraver

Den bygningssakkyndige vil vurdere boligen mot hvordan det var vanlig å bygge og regler som gjaldt på søknadstidspunktet. Den bygningssakkyndige ser etter avvik som har betydning for og som reduserer boligens funksjon og verdi, og som kommer frem av forskrift til avhendingslova.

Noen bygningsdeler og forhold vil den bygningssakkyndige vurdere mot dagens regelverk. Etter dagens regelverk vil disse kunne få TG2 eller TG3 uten at det nødvendigvis er krav om at avviket må utbedres. Dette kan gjelde sluk, tettesjikt og fall på bad og vaskerom, forhold som gjelder sikkerhet mot brann, rekkverk, trapper, osv.

Tilstandsrapporten beskriver ikke hele boligen

BYGNINGSSAKKYNDIGE SER FOR EKSEMPEL IKKE PÅ

- vanlig slitasje og normal vedlikeholdstilstand
- bagatellmessige forhold som ikke påvirker bygningens bruk eller verdi vesentlig
- etasjeskillere
- tilleggsbygg slik som garasje, bod, annek, naust også videre
- utvendige trapper
- støttemurer
- skjulte installasjoner
- installasjoner utenfor bygningen
- full funksjonstesting av el- og VVS-installasjoner
- geologiske forhold og bygningens plassering på grunnen
- bygningens planløsning
- bygningens innredning
- løse sliker slik som hvitevarer
- utendørs svømmebasseng og pumpeanlegg
- bygningens estetikk og arkitektur
- bygningens lovlighet (bortsett fra bruksendringer, brannceller og forhold som åpenbart kan påvirke helse, miljø og sikkerhet)
- fellesarealer (med mindre boligeier har vedlikeholdsplikt for fellesarealer og dette er kjent for bygningssakkyndig, eller fellesarealet har en særlig tilknytning til boligen).

© iVerdi 2023 © Norsk takst 2023

Malen til denne rapporten, inkludert standardtekstene fra Norsk takst, er vernet etter åndsverkloven og kan kun benyttes av medlemsforetakene i Norsk takst og av takstingeniører som er sertifisert i slikt foretak, samt av kunder hos iVerdi og studenter hos NEAK. For andre aktører er eksemplarframstilling av malen og standardtekster, som utskrift og annen kopiering til bruk som grunnlag for tilsvarende rapporter, bare tillatt når det er hjemlet i lov (kopiering til privat bruk, sitat o.l.) eller avtale med Norsk Takst ([Forside](#)) eller iVerdi ([Hjem-iVerdi](#)).

Utnyttelse i strid med lov eller avtale kan medføre erstatnings- og straffansvar.

Dette trenger du å vite om tilstandsrapporten

Tilstanden vurderes med ulike tilstandsgrader

Tilstanden gir uttrykk for en gitt forventet tilstand, blant annet vurdert ut fra alder og normal bruk. Ved Tilstandsgrad 0 (TG0) og Tilstandsgrad 1 (TG1) gir den bygningssakkyndige normalt ingen begrunnelse for valg av tilstandsgrad. Grunnen er at bygningen eller bygningsdelen da bare har normal slitasje. Ved skjulte konstruksjoner kan alder alene avgjøre tilstandsgrad. Når bygningssakkyndige anbefaler tiltak, for eksempel utbedringer, må brukeren av rapporten vurdere om tiltakene er nødvendige og lønnsomme.

Når den bygningssakkyndige velger tilstandsgrad, baseres vurderingen på faste kriterier som følger av gjeldende bransjestandard for Teknisk tilstandsrapport ved omsetning av bolig og Forskrift til avhendingslova.



TILSTANDSGRAD 0, TG0: INGEN AVVIK

Bygningsdelen skal være tilnærmet ny, ikke vise tegn på slitasje og det skal være lagt frem dokumentasjon på faglig god utførelse. Det er ingen merknader til delen.



TILSTANDSGRAD 1, TG1: MINDRE AVVIK

Bygningsdelen skal bare ha normal slitasje, og straktiltak skal ikke anses som nødvendig. Graden kan også brukes når delen er ny, men der dokumentasjon på faglig god utførelse mangler.



TILSTANDSGRAD 2, TG2: VESENTLIGE AVVIK OG MINDRE AVVIK SOM ETTER NS 3600 GIR TG 2

Bygningsdelen skal enten ha feil utførelse, en skade eller symptomer på skade, sterk slitasje eller nedsatt funksjon. Graden gis når bygningsdelen trenger vedlikehold eller tiltak i nær fremtid. Graden skal også brukes når delen er gammel og det er grunn til å varsle om faren for skader på grunn av alderen, eller når det er grunn til å overvåke delen spesielt på grunn av fare for større skader eller følgeskader.

Ved avvik som ikke krever umiddelbare tiltak (ingen umiddelbar kostnad) så blir TG2 markert med en lysere farge.



TILSTANDSGRAD 3, TG3: STORE ELLER ALVORLIGE AVVIK

Denne tilstandsgraden brukes ved kraftige tegn på forhold som man må regne med trenger utbedring straks eller innen kort tid. Det er påvist funksjonssvikt eller sammenbrudd.



IKKE UNDERSØKT/IKKE TILGJENGELIG FOR UNDERSØKELSE

Det kan være avvik/skader som ikke er avdekket.

Hva er et anslag på utbedringskostnad?

Hva det vil koste å utbedre rom eller bygningsdeler, er et forsiktig anslag basert på nåværende kvalitet, registrert avvik og angitte tiltak i rapporten. Anslaget er gitt på generelt grunnlag og må ikke forveksles med et pristilbud fra en håndverker. Det kan foreligge avvik og tiltak som ikke kommer frem av rapporten. Utbedringskostnad avhenger blant annet av personlige valg av og markedspris på materialer og tjenesteyter.

I rapporten skal det settes anslag for utbedringskostnad for TG3, og slikt anslag kan også gis ved TG2.

- Ingen umiddelbare kostnader
- Tiltak under kr 10 000
- Tiltak mellom kr 10 000 - 50 000
- Tiltak mellom kr 50 000 - 100 000
- Tiltak mellom kr 100 000 - 300 000
- Tiltak over kr 300 000

Beskrivelse av eiendommen

Eldre enebolig over 1 plan og sokkeletasje. De fleste innvendige overflater er oppusset av nåværende eiere. Bad i hovedplan er renoverert av tidligere eier. Det gjenstod en del mindre arbeider ved befaringen med blant annet utføring og listing av dør til soverom samt ferdigstilling av vegger i trappoppgangen etc.

Boligen er bygget iht. tidligere byggeforskrifter og boligens standard avviker derfor fra dagens krav til rom, innemiljø, energioptimalisering, etc. Takstmannen er ikke gjort kjent med andre forhold som kan begrense verdien ved salg eller omsetning av eiendommen en det som er nevnt i takst dokumentet. Feil eller mangler er anmerket der det er synlige forhold som kan registreres ved en vanlig visuell befaring uten inngrep i bygningskonstruksjonene eller bygningsdelene.

Enebolig - Byggeår: 1967

UTVENDIG

[Gå til side](#)

Taktekkingen er av stål/aluminiumsplater. Taket er besiktiget fra bakkenivå. Siden taket (takkonstruksjon, taktekkning og skorstein) kun er observert fra bakkenivå, er vurderingen begrenset av dette. Det er ikke sikkerhetsmessig forsvarlig å bevege seg ut på taket eller observere fra stige. Selv om det ikke er avdekket skader under befaringen, betyr ikke dette at det ikke foreligger skader som en besiktigelse på taket kan avdekke. Vær oppmerksom på denne risikoen. En undersøkelse av taket kan utføres av en fagperson under tilstrekkelige sikkerhetsforhold. Luftelyrer og pipebeslag av stål. Takrenner og nedløp av aluminium. Veggene har bindingsverkskonstruksjon fra byggeår. Fasade/kledning har liggende bordkledning. Takkonstruksjonen har W-takstoler i tre. Bygningen har malte trevinduer med 2-lags glass og PVC vinduer med 3-lags glass. Alder på vinduer er varierende fra byggeår og frem til 2023. Bygningen har teak hovedytterdør, malt hovedytterdør og malt balkongdør i tre. Balkong med utgang fra stuen. Balkongen har tett dekke belagt med folie. Rekkverk med malte stående bord. En del malingsavflassing på rekkverket og begynnende mindre råteskader i stendere til rekkverket. Målt rekkverkshøyde på 90 cm. Trapp ved inngangspartiet av strekkmetall.

INNVENDIG

[Gå til side](#)

Innvendig er det gulv av laminat, betong og beleg. Veggene har en kombinasjon av malt trepanel, malte plater og pusset betong. Innvendige tak har malte plater, malt trepanel og himlingsplater. Etasjeskiller er av trebjelkelag. Målt planavvik i stuen på 25 mm. Det er ikke foretatt radonmålinger og bygget er heller ikke utført med radonsperre. Ut fra oversikt hentet fra geo.ngu.no ligger boligen i et område med moderat til lav forekomst av radon. Kartet viser fire klasser: «særlig høy aktsomhet» (lilla farge), «høy aktsomhet» (rosa farge), «moderat til lav aktsomhet» (gul farge) og «usikker aktsomhet» (grå farge). Kartet er basert på inneluftmålinger av radon og på kunnskap om geologiske forhold. I

noen områder i Norge er mange boliger målt for radon, i andre få eller ingen. Dette kartet er utviklet ved at kunnskap om andel høye radonkonsentrasjoner i boliger som ligger på kjent geologi er overført til andre områder med tilsvarende geologiske forhold. «særlig høy aktsomhet» er en selvstendig klasse som også finnes i egne alunskiferkart. I områder markert med «høy aktsomhet», er det beregnet at minst 20 % av boligene har radonkonsentrasjoner over øvre anbefalte grenseverdi på 200 Bq/m³ i første etasje.

Boligen har mursteinspipe med nytt røykrør og vedovn. Boligen har malt tretrapp. Innvendige dører i en kombinasjon av malte formpressede dører og slette finerte dører. Hele hovedplanet unntatt badet samt deler av sokkeletasjen er oppusset av nåværende eiere i perioden 2023-2025.

VÅTROM

[Gå til side](#)

Bad
Aktuell byggeforskrift er teknisk forskrift 2017. Dokumentasjon: ingen dokumentasjon. Badet er renoverert av tidligere eier. Veggene har fliser. Taket har himlingsplater. Gulvet er flislagt. Rommet har elektriske varmekabler. Fall mot sluk er målt til 0. Det er plastsluk og smøremembran med ukjent utførelse. Rommet har innredning med nedfelt servant, toalett og dusjvegger/hjørne. Det er elektrisk styrt vifte. Det er ikke foretatt hulltaking i konstruksjonen, men det er fortatt fuktmålinger opp i baderomsgulvet fra underliggende soverom med tilkomst til rørgjennomføringer i rørkasse.

Vaskerom
Aktuell byggeforskrift er teknisk forskrift 2017. Eier har dokumentasjon på utført arbeid. Vegger belagt med malte mdf-plater samt malte pussete betongvegger. Himling belagt med malt smartpanel. Gulvet har vinylbelegg. Rommet har elektriske varmekabler. Det er nivåforskjell på gulvet mellom vaskerommet og rom tiltenkt som toalettrom. Fall mot sluk er målt til 15. Målt oppbrett på gulvbelegget til 45 mm mot toalettromet. Det er plastsluk og synlig vinylbelegg som tettesjikt. Rommet har opplegg for vaskemaskin samt stål skyllekar. Skyllekaret er montert etter befaringen. Det er elektrisk styrt vifte. Det er foretatt fuktmålinger på gulv samt på overflater på yttervegger uten at det ble funnet noen forhøyede verdier. På ytterveggen i vaskerommet er det en fuktrose i malingen. Ved fuktmåling her ble det ikke registrert noe forhøyede verdier. I flg. eier har det tidligere vært fukt her men dette er uttørket pga. dreneringsskifte rundt boligen som er utført.

KJØKKEN

[Gå til side](#)

Kjøkkeninnredning av laminerte skrog med laminerte malte slette fronter, laminert benkeplate med nedfelt oppvaskkum i stål med ett-greps blandebatteri. Kjøkkenet er utstyrt med frittstående hvitevarer som oppvaskmaskin, komfyr og komfyrvakt ved befaring.

Beskrivelse av eiendommen

Vannstoppventil montert.

Det ble utført fuktsøk ved kjøleskap og vask. Ingen forhøyede fuktverdier ble registrert.

Det er kjøkkenventilator med avtrekk ut.

TEKNISKE INSTALLASJONER

[Gå til side](#)

Vannledninger i en kombinasjon av kobber og rør i røranlegg.

Synlige avløpsrør av plast. Hovedstamme av soli.

Boligen har naturlig ventilasjon.

Varmtvannstanken er på ca. 200 liter.

Delvis skjult og åpent el.anlegg i boligen.

Sikringskapet med automatsikringer er plassert i gang i sokkeletasjen.

Anlegget ble sist kontrollert av Linea 20.08.2009.

Det ble avdekket feil i anlegget som i ettertid er bekreftet utbredt av

registrert el.virksomhet.

Boligen har tilfredsstillende antall røykvarslere og brannslukningsapparater.

TOMTEFORHOLD

[Gå til side](#)

Det er ukjent byggegrunn.

Dreneringen og fuktsikring av kjellermuren er fra 2024.

Bygningen har betonggrunnmur. Det er stripefundamenter av betong under grunnmur.

Liten forstøtningsmur er av betongstein.

Terrassert tomt som er opparbeidet med gressarealer og div. beplantning.

Eiendommen ligger i Aktsomhetsområdet for Kvikkleireskredfare.

Utvendige avløpsrør er av betong og er fra 1967. Det er offentlig avløp via private stikkledninger

Utvendige vannledninger er av jernrør og er fra 1967. Det er offentlig vannforsyning via private stikkledninger.

Markedsvurdering

Totalt Bruksareal	163 m ²
Totalt Bruksareal for hoveddel	163 m ²
Totalpris	3 900 000

Arealer

[Gå til side](#)

Befaring - og eiendomsopplysninger

[Gå til side](#)

Tomteverdi og teknisk verdi bygninger 4 050 000

Forutsetninger og vedlegg

[Gå til side](#)

Lovlighet

[Gå til side](#)

Enebolig

- Det foreligger godkjente og byggemeldte tegninger, men de stemmer ikke med dagens bruk

Mottatte tegninger stemmer ikke overens med dagens planløsning.

I hovedplanet er wc og bad slått samme ti l et større bad med toalett samt at det er åpnet opp mellom kjøkkenet og stuen.

I tillegg er det bygd en balkong i fronten av boligen med tilkomst fra stuen.

I sokkeletasjen er det gjort endringer med at det er etablert et soverom der hvor det er avmerket hobbyrom på tegningen. I tillegg er det tillaget et vaskerom med toalettmuligheter i det som er merket med gang, samt en større bod med tilkomst fra kjellerstuen.

Sammendrag av boligens tilstand

Fordeling av tilstandsgrader

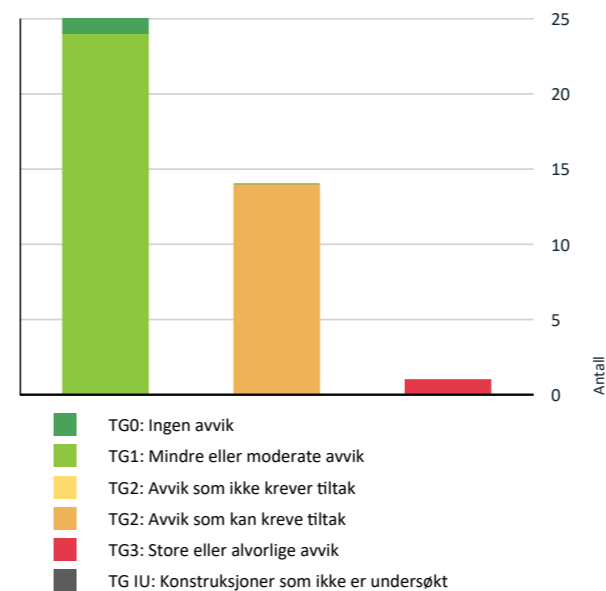

Vil du vite mer om tilstandsgrader? Se side 4.

Anslag på utbedringskostnad

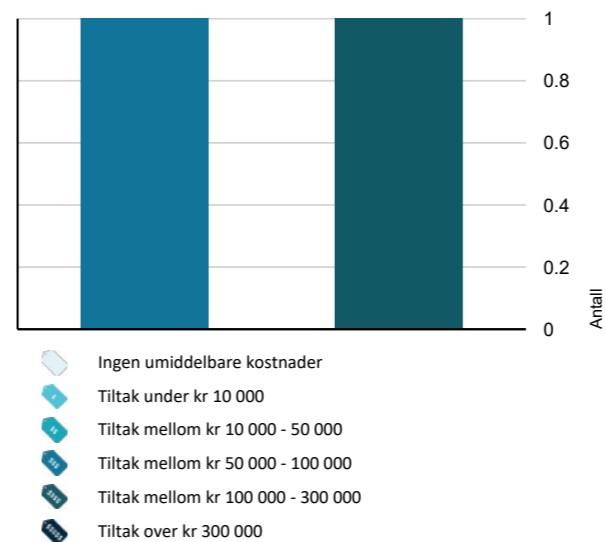

Hva er anslag på utbedringskostnad? Se side 4.

Spesielt for dette oppdraget/rapporten

Hovedhensikten med denne rapporten er å formidle takstforetakets syn på normal salgsverdi (markedsverdi) av denne eiendommen solgt på en profesjonell måte over en normal tidsperiode i dagens boligmarked. Oppdragsgiver ønsker en vurdering av dagens markedsverdi på eiendommen. Markedsverdi er definert som den høyeste pris man kan påregne at flere uavhengige interessenter er villig til å betale for eiendommen ved slikt salg.

Oppsummering av avvik

Vil du vite mer? Se på rommet eller bygningsdelen senere i rapporten.

Enebolig

TG 3 STORE ELLER ALVORLIGE AVVIK

! Våtrom > Etasje > Bad > Overflater Gulv [Gå til side](#)

TG 2 AVVIK SOM KAN KREVE TILTAK

! Utvendig > Nedløp og beslag [Gå til side](#)

! Utvendig > Veggkonstruksjon [Gå til side](#)

! Utvendig > Takkonstruksjon/Loft [Gå til side](#)

! Utvendig > Vinduer [Gå til side](#)

! Utvendig > Balkonger, terrasser og rom under balkonger [Gå til side](#)

! Innvendig > Etasjeskille/gulv mot grunn [Gå til side](#)

! Innvendig > Radon [Gå til side](#)

! Innvendig > Pipe og ildsted [Gå til side](#)

! Innvendig > Innvendige trapper [Gå til side](#)

! Tekniske installasjoner > Vannledninger [Gå til side](#)

! Tekniske installasjoner > Elektrisk anlegg [Gå til side](#)

! Tomteforhold > Terrengforhold [Gå til side](#)

! Tomteforhold > Utvendige vann- og avløpsledninger [Gå til side](#)

! Våtrom > Etasje > Bad > Sanitærutstyr og innredning [Gå til side](#)

Tilstandsrapport

ENEBOG



Byggeår
1967

Kommentar

Byggeår er basert på opplysninger i ferdigattest.

Anvendelse

Bolig for eget bruk

Standard

Normal standard på bygget ut ifra alder/konstruksjon - jamfør beskrivelse under konstruksjoner.

Vedlikehold

Bygget er jevnlig vedlikeholdt.



TG 2 Veggkonstruksjon

Veggene har bindingsverkskonstruksjon fra byggeår. Fasade/kledning har liggende bordkledning.

Vurdering av avvik:

- Det er ingen musesperre i nedre kant av konstruksjon.
- Det er værslitt/oppsprukket trevirke/trepaneler.

Konsekvens/tiltak

- Andre tiltak:
- Musesperre må etableres.

På sikt bør det vurderes skifte av bordkledningen. Kledningen har en del mindre skader i nedre del pga. skifte av drenering .

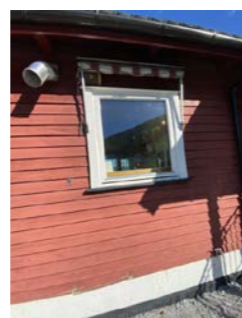
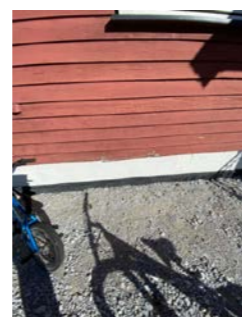

TG 2 Takkonstruksjon/Loft

Punktet må sees i sammenheng med Taktekking

Takkonstruksjonen har W-takstoler i tre.

Vurdering av avvik:

Tilstandsrapport

• Det er avvik:

I flg. eier var det spor av mus på loft på forrige takst, lite omfang. De har ikke sett eller hørt noe siden overtagelse november 2023. Ingen synlige tegn etter mus på kvisten ved befaring.

Konsekvens/tiltak

• Tiltak:

Må følges med videre og tiltak gjøres hvis det oppdages mus igjen på kvisten.



TG 2 Vinduer

Bygningen har malte trevinduer med 2-lags glass og PVC vinduer med 3-lags glass. Alder på vinduer er varierende fra byggeår og frem til 2023.

Vurdering av avvik:

- Det er påvist at enkelte vinduer er vanskelig å åpne/lukke.
- Det er påvist avvik rundt innsettsdetaljer.
- Karmene i vinduer er slitte og det er sprekker i trevirket.

Konsekvens/tiltak

- Det må foretas lokal utbedring.
- Vinduer må justeres.
- Det må påregnes noe vedlikehold og at enkelte vinduer må skiftes ut.

TG 1 Dører

Bygningen har teak hovedytterdør, malt hovedytterdør og malt balkongdør i tre.

Tilstandsrapport

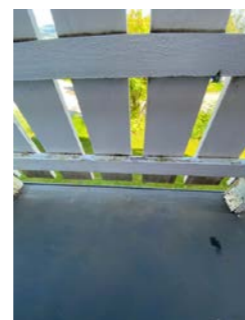
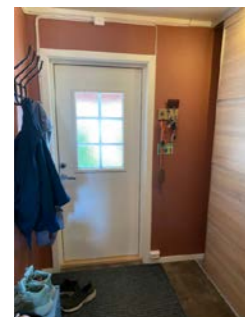

TG 2 Balkonger, terrasser og rom under balkonger

Balkong med utgang fra stuen.
Balkongen har tett dekke belagt med folie. Rekkverk med malte stående bord.
En del malingsavflassing på rekkverket og begynnende mindre råteskader i stendere til rekkverket. Målt rekkverkshøyde på 90 cm.

Vurdering av avvik:

- Det er avvik:
Tekkingen på balkong dekket er delvis løs/luft under seg

Konsekvens/tiltak

- Tiltak:
Må undersøkes nærmere.

TG 1 Utvendige trapper

Trapp ved inngangspartiet av strekkmetall.



INNVEDIG

Tilstandsrapport

TG 1 Overflater

Innvendig er det gulv av laminat, betong og belegg. Veggene har en kombinasjon av malt trepanel, malte plater og pusset betong.
Innvendige tak har malte plater, malt trepanel og himlingsplater.

TG 2 Etasjeskille/gulv mot grunn

Etasjeskiller er av trebjelkelag. Målt planavvik i stuen på 25 mm.

Vurdering av avvik:

- Det er målt høydeforskjell på mellom 15-30 mm gjennom hele rommet. Tilstandsgrad 2 gis med bakgrunn i standardens krav til godkjente måleavvik.

Konsekvens/tiltak

- For å få tilstandsgrad 0 eller 1 må høydeforskjeller rettes opp. Det vil imidlertid sjelden være økonomisk rasjonelt som et enkeltstående tiltak i en bolig som dette. Dersom boligen en gang skal renoveres, kan man vurdere slike tiltak.

TG 2 Radon

Det er ikke foretatt radonmålinger og bygget er heller ikke utført med radonsperre.

Ut fra oversikt hentet fra geo.ngu.no ligger boligen i et område med moderat til lav forekomst av radon.
Kartet viser fire klasser: «særlig høy aktsomhet» (lilla farge), «høy aktsomhet» (rosa farge), «moderat til lav aktsomhet» (gul farge) og «usikker aktsomhet» (grå farge). Kartet er basert på inneluftmålinger av radon og på kunnskap om geologiske forhold. I noen områder i Norge er mange boliger målt for radon, i andre få eller ingen. Dette kartet er utviklet ved at kunnskap om andel høye radonkonsentrasjoner i boliger som ligger på kjent geologi er overført til andre områder med tilsvarende geologiske forhold. «særlig høy aktsomhet» er en selvstendig klasse som også finnes i egne alunskiferkart. I områder markert med «høy aktsomhet», er det beregnet at minst 20 % av boligene har radonkonsentrasjoner over øvre anbefalte grenseverdi på 200 Bq/m³ i første etasje.

Vurdering av avvik:

- Det er ikke foretatt radonmålinger, og bygget er heller ikke utført med radonsperre.

Konsekvens/tiltak

- Det bør gjennomføres radonmålinger.



TG 2 Pipe og ildsted

Boligen har mursteinspipe med nytt røykrør og vedovn.

Årstall: 2023 Kilde: Andre opplysninger: Ferdigattest på piperehabilitering datert 06.12.2023

Vurdering av avvik:

- Avstanden mellom ildstedet og brennbart materiale er for liten.

Konsekvens/tiltak

- Større avstand til brennbart materiale må lages.

Glassplate under vedovnen i stuen er for smal i forhold til ovnen.



TG 2 Innvendige trapper

Boligen har malt tretrapp.

Vurdering av avvik:

- Det mangler håndløper på vegg i trappeløpet.

Konsekvens/tiltak

- Håndløper må monteres på vegg for å tilfredsstille krav på byggetidspunktet.

Tilstandsrapport



TG 1 Innvendige dører

Innvendige dører i en kombinasjon av malte formpressede dører og slette finerte dører.



TG 1 Andre innvendige forhold

Hele hovedplanet unntatt badet samt deler av sokkeetasjen er oppusset av nåværende eiere i perioden 2023-2025.

VÅTROM

ETASJE > BAD

Generell

Aktuell byggeforskrift er teknisk forskrift 2017. Dokumentasjon: ingen dokumentasjon. Badet er renovert av tidligere eier.

ETASJE > BAD

TG 1 Overflater vegger og himling

Veggene har fliser. Taket har himlingsplater.

ETASJE > BAD

TG 3 Overflater Gulv

Gulvet er flislagt. Rommet har elektriske varmekabler. Fall mot sluk er målt til 0.

Vurdering av avvik:

- Det er påvist avvik i fallforhold til sluk i forhold til krav i forskrift på byggetidspunktet.
- Målinger viser at det ikke er fall til sluk (motfall).

Konsekvens/tiltak

- Til tross for avviket i fall/høydeforskjell til sluk, vil gulvet fortsatt kunne lede vann mot sluket, men med redusert effektivitet. Dette kan potensielt øke risikoen for vannansamling i enkelte områder av badet.
- Et bad med manglende/ redusert fall til sluk blir mindre funksjonelt og sikkert for brukeren. Dette kan medføre stående vann på gulvet, vann som ikke ledes effektivt til sluket, økt risiko for at vann renner ut av rommet og redusert sklisikkerhet på gulvet.

Kostnadsestimat: 100 000 - 300 000



ETASJE > BAD

TG 1 Sluk, membran og tettesjikt

Det er plastsluk og smøremembran med ukjent utførelse.

Tilstandsrapport



ETASJE > BAD

TG 2 Sanitærutstyr og innredning

Rommet har innredning med nedfelt servant, toalett og dusjvegger/hjørne.

Vurdering av avvik:

- Det er påvist skader på innredning.

Det er en del mindre fuktsvelling i nedre kan av baderomsinnredningen.

Konsekvens/tiltak

- Lokal utbedring må utføres.



ETASJE > BAD

TG 1 Ventilasjon

Det er elektrisk styrt vifte.



ETASJE > BAD

Tilstandsrapport

Tilleggende konstruksjoner våtrom

Det er ikke foretatt hulltaking i konstruksjonen, men det er fortatt fuktmålinger opp i baderomsgulvet fra underliggende soverom med tilkomst til rørgjennomføringer i rørkasse.



KJELLER > VASKEROM

Generell

Aktuell byggeforskrift er teknisk forskrift 2017. Eier har dokumentasjon på utført arbeid.

Årstall: 2024 Kilde: Eier

KJELLER > VASKEROM

Overflater vegger og himling

Vegger belagt med malte mdf-plater samt malte pussete betongvegger. Himling belagt med malt smartpanel.

Årstall: 2024 Kilde: Eier

KJELLER > VASKEROM

Overflater Gulv

Gulvet har vinylbelegg. Rommet har elektriske varmekabler. Det er nivåforskjell på gulvet mellom vaskerommet og rom tiltenkt som toalettrom. Fall mot sluk er målt til 15. Målt oppbrett på gulvbelegget til 45 mm mot toalettromet.

Årstall: 1967

KJELLER > VASKEROM

Sluk, membran og tettesjikt

Det er plastsluk og synlig vinylbelegg som tettesjikt.

Årstall: 2024 Kilde: Eier



Tilstandsrapport

KJELLER > VASKEROM

Sanitærutstyr og innredning

Rommet har opplegg for vaskemaskin samt stål skyllekar. Skyllekaret er montert etter befaringen.

Årstall: 2024 Kilde: Eier



KJELLER > VASKEROM

Ventilasjon

Det er elektrisk styrt vifte.

Årstall: 2024 Kilde: Eier



KJELLER > VASKEROM

Tilleggende konstruksjoner våtrom

Det er foretatt fuktmålinger på gulv samt på overflater på ytterveggen i vaskerommet er det en fuktrose i malingen. På ytterveggen i vaskerommet er det en fuktrose i malingen. Ved fuktmåling her ble det ikke registrert noe forhøyede verdier. I flg. eier har det tidligere vært fukt her men dette er uttørket pga. dreneringsskifte rundt boligen som er utført.

Årstall: 2024 Kilde: Eier



KJØKKEN

ETASJE > KJØKKEN

Overflater og innredning

Kjøkkeninnredning av laminerte skrog med laminerte malte slette fronter, laminert benkeplate med nedfelt oppvaskkum i stål med ett-greps blandebatteri. Kjøkkenet er utstyrt med frittstående hvitevarer som oppvaskmaskin, komfyr og komfyrvakt ved befaring. Vannstoppventil montert. Det ble utført fuktsøk ved kjøleskap og vask. Ingen forhøyede fuktverdier ble registrert.

Årstall: 2023 Kilde: Eier



Tilstandsrapport



TG 2 Vannledninger

Vannledninger i en kombinasjon av kobber og rør i røranlegg.

Vurdering av avvik:

- Det er påvist andre avvik:

Samlestokk for rør i røranlegget er plassert i kasse på soverom i sokkeletasjen.

Konsekvens/tiltak

- Andre tiltak:

Her må det rørskap slik at ved en ev. lekkasje fra rør i røranlegget blir ledet til rom med sluk.



ETASJE > KJØKKEN

TG 1 Avtrekk

Det er kjøkkenventilator med avtrekk ut.



TEKNISKE INSTALLASJONER

TG 1 Avløpsrør

Synlige avløpsrør av plast. Hovedstamme av soli.

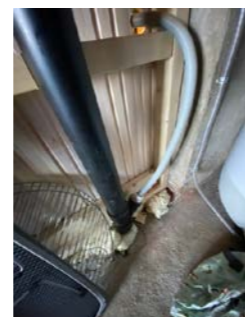

TG 1 Ventilasjon

Tilstandsrapport

Boligen har naturlig ventilasjon.

TG 1 Varmtvannstank

Varmtvannstanken er på ca. 200 liter.

Årstall: 2020 Kilde: Produksjonsår på produkt



TG 2 Elektrisk anlegg

Dette er en forenklet kontroll begrenset til de spørsmål og undersøkelser som forskrift til avhendingslova (tryggere bolighandel) § 2-18 inneholder. Dette kan ikke sammenlignes med en kontroll utført av offentlig myndighet (Det lokale eltilsyn) eller registrert elektrovirksomhet, og en bygningssakkyndig har verken kompetanse eller lov til å foreta en slik kontroll.

Tilstandsgraden er vurdert ut fra den forenklede og begrensede kontrollen som forskriften inneholder. El-anlegget kan ha feil og mangler som en slik forenklet undersøkelse ikke vil avdekke. Vær derfor oppmerksom på denne risikoen, og søk videre veiledning eller få en fullstendig kontroll utført av registrert elektrovirksomhet.

Delvis skjult og åpent el.anlegg i boligen. Sikringskapet med automatsikringer er plassert i gang i sokkeletasjen. Anlegget ble sist kontrollert av Linea 20.08.2009. Det ble avdekket feil i anlegget som i ettertid er bekreftet utbedret av registrert el.virksomhet.

1. Foreligger det eltilsynsrapport de siste 5 år, og det er ikke foretatt arbeid på anlegget etter denne, utenom retting av eventuelle avvik i eltilsynsrapport (dvs en el-tilsynsrapport uten avvik)?
Nei

Spørsmål til eier

2. Når ble det elektriske anlegget installert eller sist gang totalt rehabilitert (årstall)? Med totalt rehabilitert menes fullstendig utskiftet anlegg fra inntakssikring og videre.
2024 Påbegynt 2024 frem til dags dato.
3. Er alle elektriske arbeider/anlegg i boligen utført av en registrert elektroinstallasjonsvirksomhet?
Ja Arbeide utført av Elektro Mo og Nilsen Elektro AS
4. Er det elektriske anlegget utført eller er det foretatt tilleggsarbeider på det elektriske anlegget etter 1.1.1999?
Ja
Eksisterer det samsvarserklæring?
Ja
Eier har samsvarserklæring
5. Foreligger det kontrollrapport fra offentlig myndighet – Det Lokale Eltilsyn (DLE) eller eventuelt andre tilsvarende kontrollinstanser med avvik som ikke er utbedret eller kontrollen er over 5 år?
Nei
6. Forekommer det ofte at sikringene løses ut?
Ja Kun komfyr ved bruk av alle plater og komfyr. V/v-bereder er tilkoblet samme kurs.
7. Har det vært brann, branntilløp eller varmgang (for eksempel termiske skader på deksler, kontaktpunkter eller lignende) i boligens elektriske anlegg?
Nei

Generelt om anlegget

8. Er det tegn til at det har vært termiske skader (tegn på varmgang) på kabler, brytere, downlights, stikkontakter og elektrisk utstyr? Sjekk samtidig tilstanden på elektrisk tilkobling av varmtvannsbereider, jamfør eget punkt under varmtvannstank
Nei
9. Er der synlig defekter på kabler eller er disse ikke tilstrekkelig festet?
Nei

Inntak og sikringskap

10. Er det tegn på at kabelinnføringer og hull i inntak og sikringskap ikke er tette, så langt dette er mulig å sjekke uten å fjerne kapslinger?
Nei
11. Finnes det kursfortegnelse, og er den i samsvar med antall sikringer?
Ja
12. Foreta en helhetsvurdering av det elektriske anlegget, dets alder, allmenne tilstand og fare for liv og helse. Bør det elektriske anlegget ha en utvidet el-kontroll?
Nei

Generell kommentar

El.anlegget er under renovering og det var en del ikke festet ledninger ved befaringen.

Tilstandsrapport



TG 0 Branntekniske forhold

Dette er en forenklet kontroll begrenset til de spørsmål som fremkommer under. Tilstandsgraden er basert på retningslinjer til disse spørsmålene i bransjestandarden NS3600. Dette kan ikke sammenlignes med en fullstendig kontroll av branntekniske forhold av offentlig myndighet, eller en vurdering av boligens branntekniske forhold eller prosjektering fra en rådgiver med spesialkompetanse. En bygningssakkyndig har verken kompetanse til å gi slik veiledning eller lov til å foreta en slik kontroll.

Tilstandsgraden er vurdert ut fra den forenklete og begrensede kontrollen. Det kan være feil og mangler om branntekniske forhold som en slik forenklet undersøkelse ikke vil avdekke. Vær derfor oppmerksom på denne risikoen, og søk videre veiledning eller rådgivning.

Boligen har tilfredsstillende antall røykvarslere og brannslukningsapparater.

1. Er det mangler for brannslukningsutstyr i boligen iht. forskriftskrav på søknadstidspunktet, men minst Byggeforskrift 1985?
Nei
2. Er det skader på brannslukkingsutstyr eller er apparatet eldre enn 10 år?
Nei
3. Er det mangler på røykvarsler i boligen iht. forskriftskrav på søknadstidspunktet, men minst Byggeforskrift 1985?
Nei
4. Er det skader på røykvarslere?
Nei

TOMTEFORHOLD

Byggegrunn

Det er ukjent byggegrunn.

TG 1 Fuksikring og drenering

Dreneringen og fuksikring av kjellermuren er fra 2024.

Årstall: 2024 Kilde: Eier

TG 1 Grunnmur og fundamenter

Bygningen har betonggrunnmur. Det er stripefundamenter av betong under grunnmur.

TG 1 Forstøtningsmurer

Liten forstøtningsmurer er av betongstein.

TG 2 Terrengforhold

Terrassert tomt som er opparbeidet med gressarealer og div. beplantning.
Eiendommen ligger i Aktsomhetsområdet for Kvikkleireskredfare.

Vurdering av avvik:

- Eiendommen ligger i rasfarlig/skredutsatt område.

Tilstandsrapport

Konsekvens/tiltak

- Det er ikke behov for utbedringstiltak.

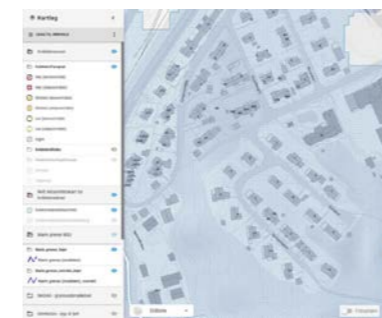

TG 2 Utvendige vann- og avløpsledninger

Utvendige avløpsrør er av betong og er fra 1967. Det er offentlig avløp via private stikkledninger. Utvendige vannledninger er av jernrør og er fra 1967. Det er offentlig vannforsyning via private stikkledninger.

Vurdering av avvik:

- Mer enn halvparten av forventet brukstid er passert på utvendige avløpsledninger.
- Mer enn halvparten av forventet brukstid er passert på utvendige vannledninger.

Konsekvens/tiltak

- Det er ikke behov for utbedringstiltak siden anlegget fungerer i dag, men ut ifra alder kan skader plutselig oppstå på eldre anlegg.

Konklusjon og markedsvurdering

Formål med takseringen: Salg

Hovedbyggets BRA/BRA-i

163 m²/143 m²

Enebolig: 2 Vindfang, 3 Gang, Kjøkken, Stue, Bad, 4 Soverom, 3 Bod, Kjellerstue, Vaskerom, Garasje

Detaljert oppstilling over areal finnes i rapporten.

Markedsverdi

Kr 3 900 000

Vurdering av hva verdien er i det åpne eiendomsmarkedet på vurderingstidspunkt. I tilfelle det er andel fellesgjeld/fellesformue, borett, bruksrett eller festet tomt, er det gjort fradrag/tillegg for dette.

Les mer om markedsverdi på siste side i rapporten.

Teknisk verdi bygninger, med tomteverdi

Kr 4 050 000

Kostnaden ved å oppføre et tilsvarende bygg i henhold til dagens lovverk, med fradrag for utidsmessighet, elde, vedlikeholds mangler, gjenstående arbeider, tilstandssvekkelser og forskriftsmangler.

Les mer om teknisk verdi på siste side i rapporten.

Markedsverdi

3 900 000

Konklusjon markedsverdi

3 900 000

Markedsvurdering

Eiendommen ligger i et område med et velfungerende marked, og omsetningstiden ligger noe over landsgjennomsnittet. Det er sammenlignet omsetninger for tilsvarende eiendommer i området, som vist nedenfor. Markedsverdien er satt ut fra disse vurderingene.

Sammenlignbare salg

EIENDOM	SALGS DATO	PRISANT	PRIS	FELLES GJ.	TOTALPRIS	M ² PRIS
1 Øvre Fageråsen 14 ,8624 MO I RANA 115 m ² 1954 3 sov	10-06-2024	4 400 000	4 400 000		4 400 000	38 261
2 Øvre Fageråsen 7 ,8624 MO I RANA 102 m ² 1955 3 sov	16-08-2022	3 700 000	3 700 000		3 700 000	36 275
3 Fageråsen terrasse 24 ,8624 MO I RANA 127 m ² 2000 4 sov	18-08-2024	4 400 000	4 600 000		4 600 000	35 115
4 Øvre Fageråsen 17 ,8624 MO I RANA 185 m ² 1952 6 sov	15-02-2023	5 350 000	6 000 000		6 000 000	32 432
5 Øvre Fageråsen 32 ,8624 MO I RANA 132 m ² 1962 3 sov	12-06-2023	4 000 000	3 740 000		3 740 000	28 333
6 Fiolveien 2 ,8624 MO I RANA 142 m ² 1965 5 sov	26-11-2023	3 950 000	3 850 000		3 850 000	27 113
7 Fiolveien 4 ,8624 MO I RANA 151 m ² 1965 4 sov	25-04-2019	3 600 000	3 955 000		3 955 000	26 192
8 Øvre Fageråsen 1 ,8624 MO I RANA 141 m ² 1955 4 sov	13-02-2024	3 400 000	3 150 000		3 150 000	19 325

Om sammenlignbare salg

Utvalget er i utgangspunktet basert på likhetskriterier i forhold til den takserte boligen, men merk at det likevel kan være betydelige forskjeller i eksempel byggeår, arealer, soverom, beliggenhet, solforhold, utsyn mm. I tillegg vil det også kunne være store forskjeller i teknisk standard på de sammenlignbare boligene. Utvalget vil også kunne inneholde omsetningspriser som går vesentlig tilbake i tid. De ovennevnte forskjeller vil derfor være vurdert av takstmann og korrigeret for i fastsettelsen basert på en skjønsmessig vurdering av markedsverdi.

Beregninger

Årlige kostnader

Forsikring. Årlig premie antatt av takstingeniøren.	Kr.	8 604
Haf Renovasjon	Kr.	7 149
Kommunale avgifter inkl. eiendomsskatt	Kr.	15 793
Avsetning årlig vedlikehold	Kr.	15 000
Sum Årlige kostnader (Avrundet)	Kr.	46 500

Teknisk verdi bygninger

Enebolig

Normale byggekostnader (utregnet som for nybygg)	Kr.	5 100 000
Fradrag (utidsmessighet, elde, vedlikeholdsmangler, gjenstående arbeider, svekkelser og forskriftsmangler)	Kr.	- 1 850 000
Sum teknisk verdi - Enebolig	Kr.	3 250 000

Sum teknisk verdi bygninger

Kr. 3 250 000

Tomteverdi

Tomteverdi er en beregnet verdi for tomten slik den fremstår på befaringsstidspunktet. Tomteverdien består av normal tomtekostnad i det aktuelle området og en vurdert verdi for beliggenhet. Normal tomtekostnad fremkommer ved å beregne teknisk verdi for råtomt, infrastruktur på tomten samt opparbeiding / beplantning, arrondering av terrenget og markeditilpasning for beliggenhet.

Normal tomteverdi	Kr.	800 000
-------------------	-----	---------

Beregnet tomteverdi

Kr. 800 000

Tomteverdi og teknisk verdi bygninger

Tomteverdi og teknisk verdi bygninger for det aktuelle takstobjektet (Avrundet)	Kr.	4 050 000
--	------------	------------------

Arealer, byggetegninger og brannceller

Standard gjeldende fra 01.01.2024

Arealmålinger og arealoppsett er basert på Norsk standard 3940:2023 Areal- og volum-beregninger av bygninger. Arealet gjelder for tidspunktet da boligen ble målt

Hva er måleverdig areal?

Arealet i rommet må ha minst 1,90 m fri høyde over gulvet og minst bredde på 0,60 m. Et loft med skråtak vil for eksempel bare få registrert målbart areal der høyden er minst 1,90 m og bredden minst 0,60 m. Rommet må ha dør eller luke, og gangbart gulv.

Hva er bruksareal?

BRA = BRA-i + BRA-e + BRA-b

Bruksarealet for bygningen er bruttoarealet minus arealet som opptas av yttervegger.

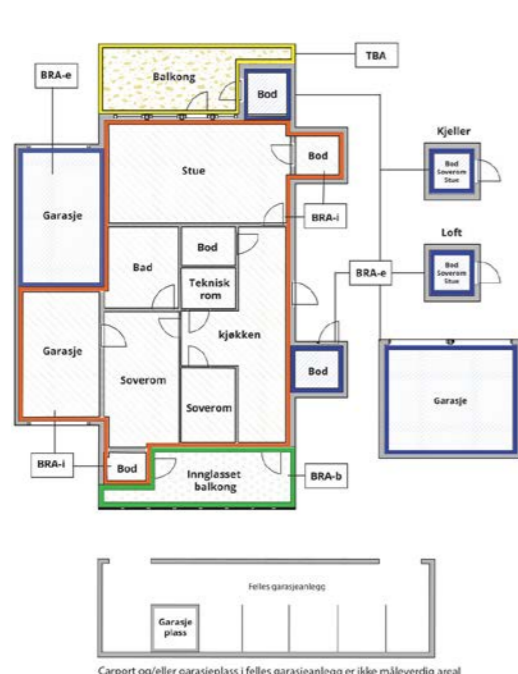

Internt bruksareal (BRA-i)	Arealet innenfor boenheten(e)
Eksternt bruksareal (BRA-e)	Arealet av alle rom utenfor boenheten(e) og som tilhører denne, slik som for eksempel bod
Innglasset balkong mv (BRA-b)	Arealet av innglasset balkong, veranda eller altan når denne er tilknyttet boenheten(e)
Terrasse- og balkongareal (TBA)	Arealet av terrasser, åpne balkonger og åpen altan tilknyttet boenheten(e)
Gulvareal (GUA)	Er sum av BRA (bruksareal) og ALH (areal med lav takhøyde). Areal med lav takhøyde (ALH) er ikke måleverdig areal, som skyldes skråtak og lav himlingshøyde. GUA kan opplyses i markedsføring der det er aktuelt for den konkrete boligen og kun sammen med BRA-i, for eksempel der gulvflaten har en verdi og har funksjon ved møblering og bruk av rommene. Ikke innredet areal som kaldloft, måles og oppgis normalt ikke.

Carport og/eller garasje plass i felles garasjeanlegg er ikke måleverdig areal

Arealet kan ikke alltid fastsettes nøyaktig

Areal kan være komplisert eller umulig å måle opp nøyaktig fordi det er vanskelig å fastslå tykkelsen på innervegger, skjevheter i og utforming av bygningskonstruksjoner som karnapp, buer og vinkler som ikke er rette, åpne rom over flere etasjer og så videre.

Eiendommens markedsverdi kan ikke baseres på en matematisk beregning basert på antall kvadratmeter opplyst i rapporten. Opplysninger om areal kan altså ikke alene benyttes for å beregne eiendommens verdi.

Den bygningsakkyndige kan avdekke eventuelle bruksendringer og avvik i branncelleinndeling

Den bygningsakkyndige ser på byggetegninger hvis de er tilgjengelige og dette er en del av oppdraget, og vurderer bruken av boligen opp mot tegningene. Hvis den bygningsakkyndige avdekker at en bolig ikke ser ut til å være delt opp i brannceller etter kravene i byggeteknisk forskrift på befaringstidspunktet, skal det opplyses om dette.

Reglene om bruksendring og brannceller kan være kompliserte. Søk videre faglige råd om rapporten ikke gir deg svar. Den bygningsakkyndige kan ikke vurdere og svare på alle spørsmål, og kan heller ikke vite om kommunen kan gi unntak for kravene som gjelder. [Vil du vite mer?](#)

Om brannceller

En branncelle er hele eller avgrensede deler av en bygning hvor en brann fritt kan utvikle seg uten at den kan spre seg til andre bygninger eller andre deler av bygningen i løpet av en fastsatt tid.

Om bruksendring

Bruksendring er å endre bruken av et rom fra en tillatt bruk til en annen. Dette kan kreve søknad og tillatelse, for eksempel hvis du endrer et rom fra bod til soverom eller arbeidsrom, eller hvis du endrer en bolig til to separate boliger.

Rom for varig opphold har krav til takhøyde, romstørrelse, rømningsvei og lysforhold som må være oppfylt. Du kan søke kommunen om unntak for kravene, men kan ikke regne med å få unntak for krav som går på helse og sikkerhet, for eksempel krav til rømningsvei.

Bruksendring som krever godkjenning, og som ikke er søkt bruksendret, er ulovlig. Kommunen kan etter plan- og bygningsloven kapittel 32 forfølge overtredelser. Kommunen kan pålegge deg å avslutte den ulovlige bruken, eventuelt å rette eller tilbakeføre rommet til godkjent bruk.

Enebolig

Etasje	Bruksareal BRA m ²			SUM	Terrasse- og balkongareal (TBA)
	Internt bruksareal (BRA-i)	Eksternt bruksareal (BRA-e)	Innglasset balkong (BRA-b)		
Etasje	82	2		84	19
Kjeller	61	18		79	6
SUM	143	20			25
SUM BRA	163				

Romfordeling

Etasje	Internt bruksareal (BRA-i)	Eksternt bruksareal (BRA-e)	Innglasset balkong (BRA-b)
Etasje	Vindfang, gang, kjøkken, stue, bad, soverom, soverom 2, soverom 3	Bod	
Kjeller	Vindfang, gang, mellomgang, kjellerstue, vaskerom, soverom, bod	Garasje, sportsbod	

Kommentar

Eksternt bruksareal (BRA-e) er bod ved inngangspartiet, garasje samt bod ved inngang i sokkeletasjen.

Åpent areal (TBA) er luftbalkong med utgang fra stuen, Takoverbygd inngangspartier i sokkel og hovedplan samt takutstikk over tidligere inngang

Lovlighet

Byggetegninger

Det foreligger godkjente og byggemeldte tegninger, men de stemmer ikke med dagens bruk

Kommentar: Mottatte tegninger stemmer ikke overens med dagens planløsning. I hovedplanet er wc og bad slått samme til et større bad med toalett samt at det er åpnet opp mellom kjøkkenet og stuen. I tillegg er det bygd en balkong i fronten av boligen med tilkomst fra stuen.

I sokkeletasjen er det gjort endringer med at det er etablert et soverom der hvor det er avmerket hobbyrom på tegningen. I tillegg er det tillaget et vaskerom med toalettmuligheter i det som er merket med gang, samt en større bod med tilkomst fra kjellerstuen.

Brannceller

Er det påvist synlige tegn på avvik i branncelleinndeling ut ifra dagens byggeteknisk forskrift?

Ja Nei

Nyere håndverkstjenester

Er det ifølge eier utført håndverkstjenester på boligen siste 5 år?

Ja Nei

Krav for rom til varig opphold

Er det påvist avvik i forhold til rømningsvei, dagslysflate eller takhøyde?

Ja Nei

Kommentar:

Total fordeling mellom P-ROM og S-ROM

Tabellen under viser fordelingen av P-ROM og S-ROM etter veiledningen til NS 3940: 2012. Dette er til informasjon og til sammenligning. Tallene er omtrentlige, kan avvike fra faktiske målinger og er ikke juridisk bindende

Enebolig	P-ROM(m2)	S-ROM(m2)
	141	20

Arealer

Befarings - og eiendomsopplysninger

Befaring

Dato	Til stede	Rolle
08.9.2025	John-Roger Hansen	Takstingeniør
	Stian Alexander Myrvang-Larsen	Kunde
	Olaf Karstensen	Takstingeniør

Matrikkeldata

Kommune	gnr.	bnr.	fnr.	snr.	Areal	Kilde	Eieforhold
1833 RANA	20	845		0	895 m ²	BEREGNET AREAL (Ambita)	Eiet

Adresse

Symrebakken 2

Hjemmelshaver

Myrvang-Larsen Fanny, Myrvang-Larsen Stian
Alexander

Eiendomsopplysninger

Beliggenhet

Eiendommen ligger sentralt til på Ytre Langnes med kort vei til barnehage samt ca. 1 km fra sentrum med alle bekvemmeligheter. Boligen ligger på ei fin utsiktstomt hvor man har utsikt mot byen, fjorden og fjellene rundt.

Adkomstvei

Eiendommen har adkomst via offentlig veg eller gate.

Tilknytning vann

Eiendommen er tilknyttet offentlig vannforsyning via private stikkledninger.

Tilknytning avløp

Eiendommen er tilknyttet offentlig avløpsnett via private stikkledninger.

Regulering

Gjeldende reguleringsplan 2024 Vestre Langnes. Eldre reguleringsplan med status Endelig vedtatt arealplan

Ikrafttredelse 02.12.1964

Delarealer Delareal 895 m

Formål Boliger

Om tomten

Terrassert eiendom med opparbeidet plenareal og div. beplanting.

Parkering på egen gårds plass og i garasje.

Kommuneplan

Gjeldene kommunedelplan KDP2013 Kommunedelplan for Mo og omegn med status Endelig vedtatt arealplan.

Ikrafttredelse 16.06.2014.

Delareal 895 kvm

Bestemmelse Hjemmel fysisk utforming av anlegg

Delareal 895 kvm

Detaljering Reguleringsplan skal fortsatt gjelde

Delareal 895 kvm

Arealbruk Boligbebyggelse, Nåværende

Delareal 895 m

Hjemmel krav vannforsyning, avløp, veg og annen transport

Konsesjonsplikt

Eiendommen er ikke underlagt konsesjonsplikt.

Servitutter

Takstmannen besitter ingen informasjon om kjente servitutter tilhørende eiendommen.

Rekvirent/eier/selger plikter lese rapporten og opplyse om eventuelle kjente servitutter eller andre opplysninger som kan være relevante for eiendommen.

Heftelser

Takstmannen besitter ingen informasjon om kjente heftelser på eiendommen.

Rekvirent/eier/selger plikter lese rapporten og opplyse om eventuelle kjente heftelser eller andre opplysninger som kan være relevante for eiendommen.

Bebyggelsen

Bebyggelsen i området består av en blanding mellom frittliggende eneboliger, flermannsboliger og blokkbebyggelse.

Siste hjemmelovergang

Kjøpesum	År
3 100 000	2023

Forsikring

Selskap	Avtalenr	Type	Forsikringssum	Årlig premie
Fremtind Forsikring AS-70	Ikke oppgitt	Fullverdi		8 600
Kommentar Årlig premie antatt av takstingeniøren.				

Kilder og vedlegg

Dokumenter

Beskrivelse	Dato	Kommentar	Status	Sider	Vedlagt
Egenerklæring	17.09.2025		Gjennomgått	12	Nei
Rapport Linea	09.09.2025		Gjennomgått	1	Nei
Egenerklæring el.anlegg	08.09.2025		Gjennomgått	1	Nei
Reguleringsbestemmelser	21.04.1978		Gjennomgått	2	Nei
Ferdigattest	04.01.1967		Gjennomgått	1	Nei
Ferdigattest	06.12.2023	piperehabilitering	Gjennomgått	1	Nei
Tegninger	04.12.1964	Plan, snitt og fasader	Gjennomgått	4	Nei
Kommunale gebyrer 2025	01.09.2025		Gjennomgått	2	Nei
Grunnkart	01.09.2025		Gjennomgått	1	Nei
Kommunedelplan Mo og omegn	03.02.2016		Gjennomgått	21	Nei
Kommuneplankart	01.09.2025		Gjennomgått	1	Nei
Opplysning om pipe/ildsted	01.09.2025		Gjennomgått	2	Nei
Planopplysninger	01.09.2025		Gjennomgått	2	Nei
Reguleringsplankart	01.09.2025		Gjennomgått	2	Nei
Haf	02.09.2025		Gjennomgått	1	Nei
Vann og avløp med informasjon om vannmåler	01.09.2025		Gjennomgått	1	Nei
Vegstatuskart for eiendom	01.09.2025		Gjennomgått	1	Nei
Energimerking	08.08.2023		Gjennomgått	7	Nei
Utskrift basert på matrikkeldata	01.09.2025		Gjennomgått	4	Nei

Revisjoner

Versjon	Ny versjon	Kommentar
1	22.09.2025	

For gyldighet på rapporten se forside

Tilstandsrapportens avgrensninger

STRUKTUR•REFERANSENIVÅ•TILSTANDSGRADER

- Rapporten er basert på innholdskrav i Forskrift til avhendingslova (tryggere bolighandel). Formålet er å gi en tilstandsrapport til bruk for den som bestiller og/eller i et salg til forbruker, og ikke for andre tredjeparter. Rapportens struktur, metode og begrepsbruk følger i hovedsak Norsk Standard NS 3600:2018 (Teknisk tilstandsrapport ved omsetning av bolig), samt Takstbransjens retningslinjer for arealmåling når det gjelder fordeling mellom P-areal og S-areal.
- Tilbakeholdt eller uriktig informasjon som har betydning for vurderingen, er ikke bygningssakkyndiges ansvar. Rapporten beskriver avvik, altså en tilstand som er dårligere enn referansenivået. Rapporten framhever normalt ikke positive sider ved boligen ut over det som fremgår av tilstandsgradene.
- Tilstanden angis i rapporten og gir uttrykk for en gitt forventet tilstand blant annet vurdert ut fra alder og normal bruk slik:

i) **Tilstandsgrad 0, TG0:** Ingen avvik eller skader. I tillegg må bygningsdelen være tilnærmet ny, mindre enn 5 år, og det foreligger dokumentasjon på faglig god utførelse.

ii) **Tilstandsgrad 1, TG1:** Mindre avvik. Normal slitasje. Strakstiltak ikke nødvendig. TG1 kan gis når bygningsdelen er tilnærmet ny og det ikke foreligger dokumentasjon på faglig god utførelse.

iii) **Tilstandsgrad 2, TG2:** Vesentlige avvik, og mindre avvik som etter NS 3600 gir TG 2, men som ikke nødvendigvis krever umiddelbare tiltak. I denne rapporten kan TG2 i Rappportsammendrag være inndelt i TG2 som krever tiltak og de som ikke krever umiddelbare tiltak. Konstruksjonen har normalt enten feil utførelse, en skade eller symptomer på skade, sterk slitasje eller nedsatt funksjon. Vedlikehold eller tiltak trengs i nær fremtid, det er grunn til å varsle fare for skader på grunn av alder eller overvåke spesielt på grunn av fare for større skade eller følgeskade. For skjulte konstruksjoner vil alder i seg selv være et symptom som kan gi TG2. For synlige konstruksjoner kan alder sammen med andre symptomer og momenter gi TG2. Avvik under TG2 kan gis sjablongmessig anslag.

iv) **Tilstandsgrad 3, TG3:** Store eller alvorlige avvik. Kraftige symptomer på forhold som man må regne med trenger utbedring straks eller innen kort tid. Påvist funksjonssvikt eller sammenbrudd. Avvik under TG3 skal gis sjablongmessig anslag.

v) **Tilstandsgrad TGIU:** Ikke undersøkt/ikke tilgjengelig for undersøkelse.

- Ved TG0 og TG1 gis det normalt ingen begrunnelse for valg av tilstandsgrad, fordi bygningen eller bygningsdelen da bare har normal slitasje. For anbefalte tiltak ved TG2 og TG3 må bruker av rapporten vurdere om tiltakene er nødvendige og lønnsomme. Hva det vil koste å utbedre rom eller bygningsdeler er et sjablongmessig anslag basert på registrert avvik og angitte tiltak i rapporten. Anslaget er gitt på generelt grunnlag og basert på erfaringstall i seks intervaller, og kan ikke forveksles med en konkret vurdering og tilbud fra en entreprenør eller håndverker. Det må eventuelt innhentes tilbud for en nærmere undersøkelse, og konkret og nøyaktig vurdering av utbedringskostnad. Kostnader til ikke oppdagede avvik/utbedringer/feil kan forekomme. Utbedringskostnad avhenger av personlige preferanser og markedspris på materialer og tjenesteyter.

PRESISERINGER

- Avvik vurderes ut fra tekniske forskrifter på søknadstidspunktet for bygget. Noen bygningsdeler vurderes etter gjeldende teknisk forskrift på befaringsstidspunktet. Dette gjelder blant annet:

i) sluk, tettesjikt og fall på bad og vaskerom (våtrom)

ii) Forhold rundt brann, rømming, sikkerhet, for eksempel rekkverkshøyder/åpninger, ulovlige bruksendringer, brannceller mv.

- For skjulte konstruksjoner slik som vann og avløp uten dokumentasjon, er kvalitet og alder vurdert.

• Fastmonterte installasjoner, for eksempel innfelt belysning (downlights), demonteres ikke for å sjekke dampspærren bak. Dette er hensyn til bygningssakkyndiges kompetanse og risikoen for skade.

• Kontroll av fukt i konstruksjonen ved hulltaking i bad og vaskerom (våtrom), rom under terreng (kjelleretasje, underetasje og sokkeletasje) eller andre bygningsdeler skjer etter eiers aksept. Hulltaking av våtrom og rom under terreng kan unntaksvis unnlates, se Forskrift til Avhendingsloven.

• Kontroll av romfunksjoner for P-ROM utføres kun når det ikke foreligger godkjente og byggemeldte tegninger, eller når tegninger ikke stemmer med dagens bruk.

• Bygningssakkyndig gir en forenklet vurdering av branntekniske forhold og elektriske installasjoner i boligen dersom det er mer enn fem år siden sist boligen hadde el-tilsyn. Bygningssakkyndig kan anbefale å konsultere offentlige myndigheter eller kvalifisert elektrifaglig fagperson ved behov for grundigere undersøkelser.

TILLEGGSENDERSØKELSER

Etter avtale kan tilstandsanalysen utvides til også å omfatte tilleggsundersøkelser utover minimumskravet i forskriften.

BEFARINGEN

Rapporten gir en vurdering av byggverk og bygningsdeler som bygningssakkyndig har observert, og som fremkommer av Forskrift til avhendingsloven. Rapporten er likevel ingen garanti for at det ikke kan finnes skjulte feil, skader og mangler. NS 3600:2018 (Teknisk tilstandsrapport ved omsetning av bolig) har undersøkelsesnivå fra 1 til 3, der undersøkelsesnivå 1 er det laveste og baseres på visuell observasjon. Rapporten baseres på undersøkelsesnivå 1 med få unntak (våtrom og rom under terreng). I praksis betyr dette at gjennomføringen av befaringen begrenses som følger:

- Det utføres kun visuelle observasjoner på tilgjengelige flater uten fysiske inngrep (f.eks. riving).

• Flater som er skjult av snø eller på annen måte ikke er tilgjengelig eller skjult, blir ikke kontrollert. Det foretas ikke funksjonsprøving av bygningsdeler, som isolasjon, piper, ventilasjon, el. anlegg, osv.

• Det gis ingen vurdering av boligens tilbehør, hvite- og brunevarer og annet inventar. Dette gjelder også integrert tilbehør.

• Inspisering av yttertak er basert på det som er synlig, normalt på innsiden fra loftet og utvendig fra stige/bakkenivå. Befaring av tak må være sikkerhetsmessig forsvarlig for å kunne gjennomføres.

• Stikkprøvetakninger er utvalgt tilfeldig og kan innebære kontroll under overflaten med spiss redskap eller lignende.

Tilstandsrapportens avgrensninger

UTTRYKK OG DEFINISJONER

• **Tilstand:** Byggverkets eller bygningsdelens tekniske, funksjonelle eller estetiske status på et gitt tidspunkt.

• **Symptom:** Observerbart forhold som gir indikasjon på hvilken tilstand et byggverk eller en bygningsdel befinner seg i. Benyttes ved beskrivelse av avvik.

• **Skadegjørere:** Zoologiske eller biologiske skadegjørere, i hovedsak råte, sopp og skadedyr.

• **Fuktsøk:** Overflatesøk med egnet søkeutstyr (fuktindikator) eller visuelle observasjoner.

• **Fuktmåling:** Måling av fuktinnhold i materiale eller i bakenforliggende konstruksjon ved bruk av egnet måleutstyr (blant annet hammerelektrode og pigger).

• **Utvidet fuktsøk (hulltaking):** Boring av hull for inspeksjon og fuktmåling i risikoutsatte konstruksjoner, primært i tilstøtende vegger til bad, utforede kjellervegger og eventuelt i oppforede kjellergulv.

• **Normal slitasjegrad:** Forventet nedsliting av materiale i overflaten som er basert på enkle visuelle observasjoner. Kan vurderes sammen med bygningsdelens alder.

• **Forventet gjenværende brukstid:** Anslått tid et byggverk eller en del av et byggverk fortsatt vil være tjenlig for sitt formål (NS3600, Termer og definisjoner punkt 3.9)

AREALBEREGNING FOR BOENHETER

• Areal fastsettes etter Forskrift til avhendingsloven og Norsk Standard 3940 Areal- og volum-beregninger av bygninger fra 2023.

• Areal oppgis i hele kvadratmeter i rapporten, og gjelder for det tidspunkt oppmålingen fant sted.

• **Bruksareal (BRA)** er det måleverdige arealet som er innenfor omsluttete vegger målt i gulvhøyde (bruttoareal minus arealet som opptas av yttervegger). I tillegg til gulvhøyde gjelder regler om fri bredde for at arealet skal være måleverdig, med betydning for BRA av for eksempel loft med skråtak. BRA består av internt bruksareal (BRA-i), eksternt bruksareal (BRA-e) og innglasset balkong mv (BRA-b). Terrasse- og balkongareal (TBA) opplyses der tilstandsrapporten skal benyttes i boligomsetningen og der det er aktuelt. I tillegg kan gulvareal (GUA) og areal med lav takhøyde (ALH) opplyses sammen med BRA der det er aktuelt og en del av oppdraget. Rom skal ha atkomst og gangbart gulv for å kunne regnes som BRA/måleverdig areal.

• Arealet måles og oppgis dersom arealet oppfyller krav til måleverdighet, slik som at arealet må ha minst en bredde på 0,6m og minst en høyde på 1,9 m osv. Et rom kan være i strid med teknisk forskrift og mangle godkjenning hos kommunen for den aktuelle bruken, uten at dette får betydning for om arealet måles og oppgis i tilstandsrapporten. Når arealet måles tas det ikke hensyn til om arealet er lovlig oppført eller om bruken er lovlig, bruksendringer, lysforhold eller andre sikkerhetsmangler.

• Eiendommens markedsverdi kan ikke baseres på en rent matematisk

beregning i forhold til antall kvadratmeter opplyst i rapporten. Opplysninger om areal kan altså ikke alene benyttes for beregning av eiendommens verdi.

• Rom som ligger utenfor boenheten, men som eier har påvist og/eller opplyst at tilhører boenheten, er oppmålt og inkludert i BRA-e. Det er ikke fremvist dokumentasjon på at rommet tilhører boenheten, med mindre dette er angitt særskilt. Rom utenfor boenheten kan omdisponeres av borettslaget/sameiet og dette kan påvirke boligens BRA. Vær oppmerksom på at NS 3940:2023 og eierseksjonsloven har ulik definisjon av fellesareal. Ved arealmåling gjelder NS 3940:2023 som definerer fellesareal slik: "Delen av bygning som brukes av to eller flere bruksenheter eller til bygningens forvaltning, drift eller vedlikehold.

• I en overgangsperiode skal rapporter som benyttes i boligomsetningen eller dersom det er en del av oppdraget også opplyse om fordelingen mellom P-ROM og S-ROM med utgangspunkt i definisjonene som fremkommer av veiledningen til Norsk Standard 3940 Areal- og volum-beregninger av bygninger fra 2012. Fordelingen mellom P-ROM og S-ROM er basert på veiledningen og bygningssakkyndiges eget skjønn. P-ROM er måleverdige rom som benyttes til kort eller langt opphold. S-ROM er måleverdige rom som benyttes til lagring, og tekniske rom. Bruken av et rom på befaringsstidspunktet har betydning for om rommet defineres som P-ROM eller S-ROM. Dette betyr at rommet både kan være i strid med teknisk forskrift og mangle godkjenning i kommunen for den aktuelle bruken, uten at dette vil få betydning for valg av arealkategori.

• Se øvrig informasjon om areal i rapporten, Norsk Standard 3940 (2012 og 2023) og veiledningen til disse.

PERSONVERN

iVerdi AS, bygningssakkyndig og takstforetaket behandler personopplysninger som bygningssakkyndig trenger for å kunne utarbeide rapporten. Personvernerklæring med informasjon om bruk av personopplysninger og dine rettigheter finner du her [Personvernerklæring - iVerdi](#)

DELING AV PERSONOPPLYSNINGER FOR TRYGGERE BOLIGHANDEL OG MULIG RESERVASJON

Norsk takst og deres samarbeidspartnere benytter personopplysninger fra rapporten for analyse- og statistikkformål, samt utvikling og drift av produkter og tjenester for takstbransjen og andre aktører i boligomsetningen. Les mer om dette og hvordan du kan reservere deg på <https://www.norsktakst.no/norsk/om-norsk-takst/personvernerklaring/reservasjon/>

Vendu lager en boliganalyse basert på opplysninger fra rapporten. Les mer om dette og hvordan du kan reservere deg her: <https://samtykke.vendu.no/OZ4739>

KLAGEORDNING FOR FORBRUKERE

Er du som forbruker misfornøyd med bygningssakkyndiges arbeid eller opptreden ved taksering av bolig eller fritidshus, se www.takstklagenemnd.no for mer informasjon



Helgeland BBL
John-Roger Hansen
Takstmann MNT
Postboks 1013, 8602 Mø i Rana
E-post: jrh@helgelandbbl.no
Tlf: 911 31 448
Org.nr: 948 205 149



Returadresse:
Postboks 702
8654 Mosjøen

Dato: 10.09.2025
Vår ref.: Rune Larsen Aune Saksnummer: 114894

Tilstandsrapport brukt bolig – el. Installasjon NS 3600

Boligadresse:

Spørsmål til eier.

Når ble det elektriske anlegget installert eller sist gang totalt rehabilitert (årstall)? Med totalt rehabilitert menes fullstendig utskiftet anlegg fra inntakssikring og videre.

Påbegynt 2024 til dags dato

Er alle elektriske arbeider/anlegg i boligen utført av en registrert elektroinstallasjonsvirksomhet?

Ja.

Er det elektriske anlegget utført eller er det foretatt tilleggsarbeider på det elektriske anlegget etter

1.1.1999?

Ja. Flere samarbeidsklæringer

Foreligger det kontrollrapport fra offentlig myndighet – Det Lokale Etilsyn. (DLE) eller eventuelt andre tilsvarende kontrollinstanser med avvik som ikke er utbedret eller kontrollen er over 5 år?

Nei

Forekommer det at sikringene løses ut?

Kun komfyrt ved bruk av alle plater og komfyrt

Har det vært brann, brantilløp eller varmgang (for eksempel termiske skader på deksler, kontaktpunkter eller lignende) i boligens elektriske anlegg?

Nei

Dato og signatur:

8/9-25 John-Roger Hansen / Fanny Myrvang-Larsen

Helgeland BBL
V/John-Roger Hansen
Postboks 1013
8602 MO I RANA

Forespørsel om elektrisk anlegg i Symrebakken 2, 8624 MO I RANA.

Navn nettkunde: MYRVANG-LARSEN STIAN ALEXANDER

Målnummer: 6970631401527302

Anlegget ble sist kontrollert: 20.08.2009

Kontrollresultat: Det ble avdekket feil i anlegget som i ettertid er bekreftet utbedret av registrert elvirksomhet.

Vi gjør oppmerksom på at anlegget i ettertid kan være endret og anbefaler generelt at en registrert elvirksomhet gjennomfører en kontroll ved eiendomsoverdragelser, samt periodisk kontroll av anlegget hvert tiende år.

Kontrollen er utført i samsvar med retningslinjer, gitt av Direktoratet for samfunnssikkerhet og beredskap (DSB), for offentlig kontroll av elektriske anlegg. Kontrollrapporten beskriver eventuelle feil/mangler som ble påpekt under kontrollen. Det kan likevel ikke utelukkes at anlegget har feil/mangler utover det som eventuelt er beskrevet i kontrollrapporten.

Med hilsen
Det lokale etilsyn

Dokumentet er elektronisk godkjent og krever ikke signatur

Rune Larsen Aune
Tilsynsingeniør

ENERGIATTEST

Adresse	Symrebakken 2
Postnummer	8624
Sted	MO I RANA
Kommunenavn	Rana
Gårdsnummer	20
Bruksnummer	845
Seksjonsnummer	—
Andelsnummer	—
Festenummer	—
Bygningsnummer	12023715
Bruksenhetsnummer	H0101
Merkenummer	b5b37587-83d3-431e-b9d8-15f8f77ffc3
Dato	08.08.2023
Innmeldt av	JIM THOMAS LØKÅS

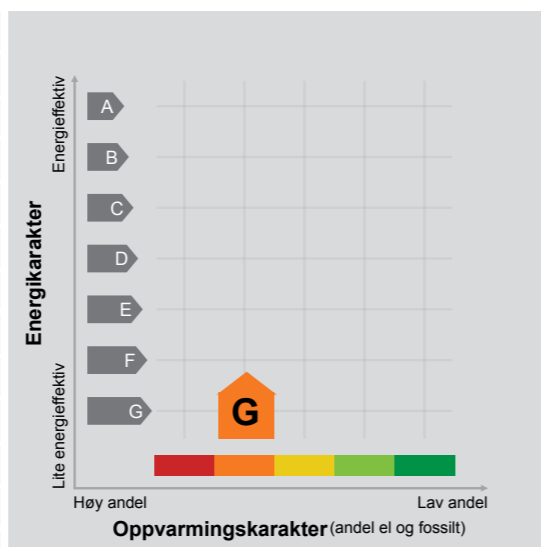

Energimerket angir boligens energistandard. Energimerket består av en energikarakter og en oppvarmingskarakter, se i figuren. Energimerket symboliseres med et hus, hvor fargen viser oppvarmingskarakter, og bokstaven viser energikarakter.

Energikarakteren angir hvor energieffektiv boligen er, inkludert oppvarmingsanlegget. Energikarakteren er beregnet ut fra den typiske energibruken for boligtypen. Beregningene er gjort ut fra normal bruk ved et gjennomsnittlig klima. Det er boligens energimessige standard og ikke bruken som bestemmer energikarakteren. A betyr at boligen er energieffektiv, mens G betyr at

boligen er lite energieffektiv. En bolig bygget etter byggeforskriftene vedtatt i 2010 vil normalt få C.

Oppvarmingskarakteren forteller hvor stor andel av oppvarmingsbehovet (romoppvarming og varmtvann) som dekkes av elektrisitet, olje eller gass. Grønn farge betyr lav andel el, olje og gass, mens rød farge betyr høy andel el, olje og gass. Oppvarmingskarakteren skal stimulere til økt bruk av varmepumper, solenergi, biobrensel og fjernvarme.

Om bakgrunnen for beregningene, se www.energimerking.no.

Målt energibruk

Brukeren har valgt å ikke oppgi målt energibruk.

Hvordan boligen benyttes har betydning for energibehovet

Energibehovet påvirkes av hvordan man benytter boligen, og kan forklare avvik mellom beregnet og målt energibruk. Gode energivaner bidrar til at energibehovet reduseres. Energibehovet kan også bli lavere enn normalt dersom:

- deler av boligen ikke er i bruk,
- færre personer enn det som regnes som normalt bruker boligen, eller
- den ikke brukes hele året.

Gode energivaner

Ved å følge enkle tips kan du redusere ditt energibehov, men dette vil ikke påvirke boligens energimerke.

Energimerkingen kan kun endres gjennom fysiske endringer på boligen.

Tips 1: Følg med på energibruken i boligen

Tips 2: Luft kort og effektivt

Tips 3: Redusér innnetemperaturen

Tips 4: Bruk varmtvann fornuftig

Mulige forbedringer for boligens energistandard

Ut fra opplysningene som er oppgitt om boligen, anbefales følgende energieffektiviserende tiltak. Dette er tiltak som kan gi bygningen et bedre energimerke.

Noen av tiltakene kan i tillegg være svært lønnsomme. Tiltakene bør spesielt vurderes ved modernisering av bygningen eller utskifting av teknisk utstyr.

Tiltaksliste (For full beskrivelse av tiltakene, se Tiltaksliste - vedlegg 1)

- Følg med på energibruken i boligen
- Velg hvitevarer med lavt forbruk

- Termografering og tetthetsprøving
- Isolering av gulv mot kald kjeller / kryprom

Det tas forbehold om at tiltakene er foreslått ut fra de opplysninger som er gitt om boligen. Fagfolk bør derfor kontaktes for å vurdere tiltakene nærmere. Eventuell gjennomføring av tiltak må skje i samsvar

med gjeldende lovverk, og det må tas hensyn til krav til godt innneklima og forebygging av fuktskader og andre byggskader.

Boligdata som er grunnlag for energimerket

Energimerket og andre data i denne attesten er beregnet ut fra opplysninger som er gitt av boligeier da attesten ble registrert. Nedenfor er en oversikt over oppgitte opplysninger, som boligeier er ansvarlig for.

Bygningskategori:	Småhus
Bygningstype:	Enebolig
Byggeår	1965
Bygningsmateriale:	Tre
BRA:	159
Ant. etg. med oppv. BRA:	2
Detaljert vegger:	Nei
Detaljert vindu:	Nei

Teknisk installasjon

Oppvarming:	Elektrisk Ved
Ventilasjon	Periodisk avtrekk

Der opplysninger ikke er oppgitt, brukes typiske standardverdier for den aktuelle bygningstypen. For mer informasjon om beregninger, se www.energimerking.no/beregninger.

Om grunnlaget for energiattesten

Oppgitte opplysninger om boligen kan finnes ved å gå inn på www.energimerking.no, og logge inn via ID-porten/Altinn. På siden "Eiendommer" kan du søke opp bygninger og hente fram energiattester som er laget tidligere. For å se detaljer for en bolig hvor det er brukt detaljert registrering må du velge "Gjenbruk"

av aktuell attest under Offisielle energiattester i skjermbildet "Valgt eiendom". Boligeier er ansvarlig for at det blir brukt riktige opplysninger. Eventuelle gale opplysninger må derfor tas opp med selger eller utleier da dette kan ha betydning for prisfastsettelsen. Det kan når som helst lage en ny energiattest.

Om energimerkeordningen

Enova er ansvarlig for energimerkeordningen. Energimerket beregnes på grunnlag av oppgitte opplysninger om boligen. For informasjon som ikke er oppgitt, brukes typiske standardverdier for den aktuelle bygningstypen fra tidsperioden den ble bygd i. Beregningsmetodene for energikarakteren baserer seg på NS 3031 (www.energimerking.no/NS3031).

Spørsmål om energiattesten, energimerkeordningen eller gjennomføring av energieffektivisering og tilskuddsordninger kan rettes til Enova Svarer på tlf. 800 49 003 eller svarer@enova.no.

Plikten til energimerking er beskrevet i energimerkeforskriften (bygninger).

Nærmere opplysninger om energimerkeordningen kan du finne på www.energimerking.no.

For ytterligere råd og veiledning om effektiv energibruk, vennligst se www.enova.no/hjemme eller ring Enova svarer på tlf. 800 49 003.

Tiltaksliste: Vedlegg til energiattesten

Attesten gjelder for følgende eiendom (Vedlegg 1)

Adresse: Symrebakken 2
Postnummer: 8624
Sted: MO I RANA
Kommune: Rana
Bolignummer: H0101
Dato: 08.08.2023 15:28:29
Energimerkenummer: b5b37587-83d3-431e-b9d8-15f8f7f7ffc3

Kommunennummer: 1833
Gårdsnummer: 20
Bruksnummer: 845
Seksjonsnummer: 0
Festenummer: 0
Bygningsnummer: 12023715

Brukertiltak

Tiltak 1: Følg med på energibruken i boligen

Gjør det til en vane å følge med energiforbruket. Les av måleren månedlig eller oftere for å være bevisst energibruken. Ca halvparten av boligens energibruk går til oppvarming.

Tiltak 2: Velg hvitevarer med lavt forbruk

Når du skal kjøpe nye hvitevarer så velg et produkt med lavt strømforbruk. Produktene deles inn i energiklasser fra A til G, hvor A er det minst energikrevende. Mange produsenter tilbyr nå varer som går ekstra langt i å være energieffektive. A+ og det enda bedre A++ er merkinger som har kommet for å skille de gode fra de ekstra gode produktene.

Tiltak 3: Slå el.apparater helt av

Elektriske apparater som har stand-by modus trekker strøm selv når de ikke er i bruk, og må derfor slås helt av.

Tiltak 4: Reduser innetemperaturen

Ha en moderat innetemperatur, for hver grad temperatursenkning reduseres oppvarmingsbehovet med 5 %. Mennesker er også varmekilder; jo flere gjester – desto større grunn til å dempe varmen. Ha lavere temperatur i rom som brukes sjelden eller bare deler av døgnet. Montér tetningslister rundt trekkfulle vinduer og dører (kan sjekkes ved bruk av myggspiral/røyk eller stearinlys). Sett ikke møbler foran varmeovner, det hindrer varmen i å sirkulere. Trekk for gardiner og persienner om kvelden, det reduserer varmetap gjennom vinduene.

Tiltak 5: Luft kort og effektivt

Ikke la vinduer stå på gløtt over lengre tid. Luft heller kort og effektivt, da får du raskt skifta lufta i rommet og du unngår nedkjøling av gulv, tak og vegger.

Tiltak 6: Fyr riktig med ved

Bruk tørr ved, god trekk, og legg ikke i for mye av gangen. Fyring i åpen peis er mest for kosens skyld. Hold spjeldet lukket når ovnen/peisen ikke er i bruk.

Tiltak 7: Bruk varmtvann fornuftig

Bytt til sparedusj hvis du ikke har. For å finne ut om du bør bytte til sparedusj eller allerede har sparedusj kan du ta tiden på fylling av ei vaskebøtte; nye sparedusjer har et forbruk på kun 9 liter per minutt. Ta dusj i stedet for karbad. Skift pakning på dryppende kraner. Dersom varmtvannsberederen har nok kapasitet kan temperaturen i berederen reduseres til 70gr.

Tiltak 8: Vask med fulle maskiner

Fyll opp vaske- og oppvaskmaskinen før bruk. De fleste maskiner bruker like mye energi enten de er fulle eller ikke.

Tiltak 9: Tiltak utendørs

Monter urbryter (koblingsur) på motorvarmeren slik at den ikke står på mer enn nødvendig. Skift til sparepærer. Sparepærer på 5, 7, 11, 15, og 20 W tilsvarer glødelamper på henholdsvis 25, 40, 60, 75 og 100 W, og de varer dessuten lenger, 8.000-15.000 timer mot 1.000-2.500 timer for glødelamper. Det kan monteres fotocelle på utebelysningen slik at det automatisk går av/på etter dagslyset/mørket. Eller det kan monteres bevegelsessensor slik at lyset kun går på ved bevegelse og slås av automatisk etter forhåndsinntiltid. For snøsmelteanlegg som kun er manuelt styrt av/på eller ift. lufttemperatur kan det installeres automatikk slik at snøsmelteanlegget både er temperatur- og nedbørsstyrt dvs. når det registreres nedbør og kulde samtidig.

Tiltak 10: Slå av lyset og bruk sparepærer

Slå av lys i rom som ikke er i bruk. Utnytt dagslyset. Bruk sparepærer, spesielt til utelys og rom som er kalde eller bare delvis oppvarmet.

Tiltak 11: Spar strøm på kjøkkenet

Ikke la vannet renne når du vasker opp eller skyller. Bruk kjeler med plan bunn som passer til platen, bruk lokk, kok ikke opp mer vann enn nødvendig og slå ned varmen når det har begynt å koke. Slå av kjøkkenventilatoren når det ikke lenger er behov. Bruk av microbølgeovn til mindre mengder mat er langt mer energisparende enn komfyren. Tin frossenmat i kjøleskapet. Kjøøl - og frys skal avrimes ved behov for å hindre unødvendig energibruk og for høy temperatur inne i skapet / boksen (nye kjølekap har ofte automatisk avriming). Fjern støv på kjøleribber og kompressor på baksiden. Slå av kaffetraker når kaffen er ferdig traktet og bruk termos. Oppvaskmaskinen har innebygde varmeelementer for oppvarming av vann og skal kobles til kaldvannet, kobles den til varmtvannet øker energibruken med 20 - 40 % samtidig som enkelte vaske - og skylleprosesser foregår i feil temperatur.

Bygningsmessige tiltak

Tiltak 12: Termografering og tetthetsprøving

Bygningens lufttetthet kan måles ved hjelp av metode for tetthetsmåling av hele eller deler av bygget. Termografering kan også benyttes for å kartlegge varmetap og lekkasjepunkter. Metodene krever spesialutstyr og spesialkompetanse og må utføres av fagfolk.

Tiltak 13: Isolering av gulv mot kald kjeller / kryprom

Det fins flere løsninger for etterisolering av gulv mot kald kjeller eller kryperom. Utførelse/metode avhenger av dagens løsning. Vindsperre etableres på kald side.

Tiltak 14: Montering tetningslister

Luftlekkasjer mellom karm og ramme på vinduer og mellom karm og dørbånd kan reduseres ved montering av tetningslister. Lister i silikon- eller EPDM-gummi gir beste resultat.

Tiltak 15: Etterisolering av yttervegg

Yttervegg etterisoleres. Metode avhenger av dagens løsning. For å sjekke vindtetting av yttervegg anbefales termografering og tetthetsprøving.

Tiltak 16: Randsoneisolering av etasjeskillere

Kald trekk i randsonen av trebjelkelag kan utbedres ved å isolere bjelkelaget i randsonen. Utvendig kan man forsøke å tette vindsperra nederst på utsiden av vegg.

Tiltak 17: Isolering av gulv mot grunn

Gulv mot grunn etterisoleres. Utførelse avhenger av dagens løsning. Utvendig isolering av ringmur reduserer varmetap langs randen.

Tiltak på elektriske anlegg

Tiltak 18: Temperatur- og tidsstyring av panelovner

Evt. eldre elektriske varmeovner uten termostat skiftes ut med nye termostatregulerte ovner med tidsstyring, eller det ettermonteres termostat / spareplugg på eksisterende ovn. Dersom mange ovner skiftes ut bør det vurderes et system hvor temperatur og tidsinnstillinger i ulike rom i boligen styres fra en sentral enhet.

Tiltak 19: Temperatur- og tidsstyring av elektrisk gulvvarme / takvarme

For evt. eldre gulvvarme/takvarme uten termostat monteres ny styringsenhet med kombinert termostat og tidsstyring. Dersom mange slike styringsenheter og/eller panelovner skiftes ut bør det vurderes et system hvor temperatur og tidsinnstillinger i ulike rom i boligen styres fra en sentral enhet.

Tiltak utendørs

Tiltak 20: Skifte til sparepærer på utebelysning

Sparepærer på 5, 7, 11, 15, og 20 W tilsvarer glødelamper på henholdsvis 25, 40, 60, 75 og 100 W. Sparepærer gir like mye lys som vanlige glødelamper, men bruker bare rundt 20% av energien. De varer dessuten lenger, 8.000-15.000 timer mot 1.000 - 2.500 timer for glødelamper.

Tiltak 21: Montere urbryter på motorvarmer

Det monteres urbryter (koblingsur) på motorvarmeren slik at den ikke står på mer enn nødvendig.

Tiltak 22: Montere automatikk på utebelysning

Det kan monteres fotocelle på utebelysningen slik at det automatisk går av/på etter dagslyset/mørket. Eller det kan monteres bevegelsessensor slik at lyset kun går på ved bevegelse og slås av automatisk etter forhåndsinnstilt tid.

Tiltak 23: Termostat- og nedbørsstyring av snøsmelteanlegg

Snøsmelteanlegget er kun manuelt styrt, eller styres kun etter lufttemperatur. Det installeres automatikk slik at snøsmelteanlegget både er temperatur- og nedbørsstyrt. Det kan være i form av en temperatur- og snøføler i bakken, med temperatur- og fuktføler i luften. Snøsmelteanlegget aktiveres kun ved behov dvs. når det registreres nedbør og kulde samtidig.

Tiltak på luftbehandlingsanlegg

Tiltak 24: Skifte avtrekksvifte på bad til ny med fuktstyring

Dersom avtrekksvifte på bad kun har manuell styring av/på kan det vurderes å montere ny avtrekksvifte med fuktstyring, dvs. at den starter/stopper automatisk ved behov avh. av luftens relative fuktighet og reduserer den totale luftutskiftningen og dermed varmetapet.

Tiltak 25: Montere blafrespjeld på kjøkkenventilator

Dersom kjøkkenventilator ikke har blafrespjeld, bør dette monteres for å redusere luftutskiftningen og dermed varmetapet.

Tiltak på varmeanlegg

Tiltak 26: Installere ny rentbrennende vedovn / peisinnset, alternativt pelletskamin

I gamle vedovner / peiser med dør utnyttes kun 30 - 55 % av energiinnholdet i veden, mens med nye rentbrennende vedovner / peisinnseter (som kom på markedet i 1988) er virkningsgraden på 70 - 80 %. Alternativt kan den gamle vedovnen / peisen skiftes ut med en pelletskamin. Nye vedovner, peisinnseter og pelletskaminer utnytter energien mer effektivt samt at røykgassforurensning og utslippene reduseres med inntil 90 % sammenlignet med gammel vedovn. De fleste pelletskaminer styres av en romtermostat, slik at man kan stille inn ønsket temperatur. Kaminen kan starte og slukke av seg selv, og mange kaminer kan også programmeres inn ukeprogram, med f.eks. nattsenkning.



Selgers egenerklæring

Egenerklæringen er boligselgers egen beskrivelse av tilstanden til boligen. Her kan du finne viktige opplysninger som du som kjøper bør vite om før du bestemmer deg for et eventuelt kjøp. Har du spørsmål til egenerklæringen kan du snakke med megleren som står for salget.

Selgere

Stian Larsen

Fanny Myrvang-Larsen

Boligen

- Boligen ble kjøpt 2023
- Selger har bodd i boligen de 12 siste månedene
- Boligselger har kjøpt boligselgerforsikring

Symrebakken 2

8624 Mo I Rana

1833-20/845/0/0

Fremtind

Meglernes oppdragsnummer: 1807260061 1



Våtrom, tak og fasade

1. Vet du om det er, eller har vært, feil eller skader på bad/våtrom?

♦ Ja

Feil fall i dusjsone på bad. Forhøyede fuktverdier på vaskerom i kjeller.

Er det gjort tiltak, eller er feilen/skaden utbedret?

♦ Ja

Faglært arbeid:

1. **Hvilket år ble jobben fullført?:** 2024
Firmanavn: Torger Kristiansen
Beskrivelse av arbeidet: Drenering.
2. **Hvilket år ble jobben fullført?:** 2024
Firmanavn: Beleggsenteret
Beskrivelse av arbeidet: Legging av gulvbelegg på vaskerom i kjeller.

2. Vet du om det er gjort arbeid på bad eller våtrom, enten av deg eller tidligere eiere?

♦ Ja

Faglært arbeid:

1. **Hvilket år ble jobben fullført?:** 2013
Firmanavn: Rana Totalservice
Beskrivelse av arbeidet: Oppusset bad
2. **Hvilket år ble jobben fullført?:** 2024
Firmanavn: Hemnes Rør AS
Beskrivelse av arbeidet: Meisle opp gulv for flytting av sluk med riktig fall for etablering av vaskerom i kjeller.
3. **Hvilket år ble jobben fullført?:** 2024
Firmanavn: Beleggsenteret
Beskrivelse av arbeidet: Legging av gulvbelegg på vaskerom i kjeller.
4. **Hvilket år ble jobben fullført?:** 2024
Firmanavn: Bjelkelaget AS
Beskrivelse av arbeidet: Diverse snekker- og panelarbeid på vaskerom og etablering av rom i kjeller.

Vet du om tettesjikt, membran eller sluk ble fornyet eller oppgradert?

♦ Ja

Spesifiser hva som er gjort med henholdsvis membran, tettesjikt og sluk

Sluk på vaskerom er flyttet og gulv er støpt opp for rett fall. Gulvbelegg lagt etter dette.

3. Vet du om det finnes dokumentasjon på hvordan bad/våtrom er bygget opp?



♦ Ja

4. Vet du om det er, eller har vært, vannlekkasje eller andre typer feil eller skader på tak, yttervegg, vinduer, dører, garasje, tilleggsbygninger eller lignende?

♦ Ja

Vanninntrengning ved ytterdør pga. manglende tetting. Noe treghet i et par vinduer ved åpning/lukking. Vannlekkasje fra tak.

Er det gjort tiltak, eller er feilen/skaden utbedret?

♦ Ja

Ufaglært arbeid:

1. **Hvilket år ble jobben fullført?:** 2024
Beskrivelse av arbeidet: Tettet mellom bordkledning og dørkarm på ytterdør.
2. **Hvilket år ble jobben fullført?:** 2010
Beskrivelse av arbeidet: Tidligere eier har skiftet tak. Har ikke sett tegn til vannlekkasje siden overtagelse 2023.
3. **Hvilket år ble jobben fullført?:** 2018
Beskrivelse av arbeidet: Tidligere eier har skiftet ytterdør.

5. Vet du om det er utført arbeid på tak, yttervegg, vindu, dører eller annen fasade, enten av deg eller tidligere eiere?

♦ Ja

Ufaglært arbeid:

1. **Hvilket år ble jobben fullført?:** 2024
Beskrivelse av arbeidet: Utdannet snekker har skiftet ut verandadør til terrasse med kjøkkenvindu.
2. **Hvilket år ble jobben fullført?:** 2010
Beskrivelse av arbeidet: Tidligere eier har skiftet tak.

6. Vet du om det er, eller har vært, feil eller skader på vinduene, som for eksempel kondens, fuktskader eller vanninntrengning? Eller er noen av vinduene i boligen punktert?

♦ Nei, ikke som jeg kjenner til

7. Vet du om det er utført arbeid på garasje eller øvrige tilleggsbygninger, av enten deg eller tidligere eiere?

♦ Nei, ikke som jeg kjenner til

8. Vet du om det er, eller har vært, skjevheter eller setningsskader i boligen, støttemur, terrasse eller lignende?

♦ Ja

Registrert sprekk i pipe ved sotluke i kjeller på forrige takst. Registrert sprekk i lettklinkerblokker på daværende bod ved garasje på forrige takst.

Er det gjort tiltak, eller er feilen/skaden utbedret?

♦ Nei, ikke som jeg kjenner til



Drenering, fukt og lekkasje

9. Vet du om det er, eller har vært, feil eller skader med dreneringen?

♦ Ja

Forhøyede fuktverdier på vaskerom i kjeller.

Er det gjort tiltak, eller er feilen/skaden utbedret?

♦ Ja

Faglært arbeid:

1. **Hvilket år ble jobben fullført?:** 2024

Firmanavn: Torger Kristiansen

Beskrivelse av arbeidet: Drenering.

10. Vet du om det er, eller har vært, fukt, råte eller vanninntrengning i underetasje, kjeller eller krypkjeller?

♦ Ja

Forhøyede fuktverdier på vaskerom i kjeller.

Er det gjort tiltak, eller er feilen/skaden utbedret?

♦ Ja

Faglært arbeid:

1. **Hvilket år ble jobben fullført?:** 2024

Firmanavn: Torger Kristiansen

Beskrivelse av arbeidet: Drenering.

11. Vet du om det er gjort arbeid med drenering, enten av deg eller tidligere eiere?

♦ Ja

Faglært arbeid:

1. **Hvilket år ble jobben fullført?:** 2024

Firmanavn: Torger Kristiansen

Beskrivelse av arbeidet: Drenering.

Gjelder dreneringsarbeidet hele eller deler av boligen?

♦ Hele boligen

12. Vet du om det er, eller har vært, fukt, sopp eller råteskader i boligen/sameiet/borettslaget?

♦ Nei, ikke som jeg kjenner til

13. Vet du om det er, eller har vært, skadedyr eller sjenerende insekter på eiendommen eller i boligen?

♦ Ja

Spor av mus på loft ved forrige takst, lite omfang. Har ikke sett eller hørt noe siden overtagelse november 2023.

Er det gjort tiltak, eller er feilen/skaden utbedret?

♦ Nei, ikke som jeg kjenner til

4



Tekniske installasjoner

14. Vet du om det er, eller har vært, feil på vann- eller avløpsanlegg?

♦ Nei, ikke som jeg kjenner til

15. Vet du om det er gjort arbeid på vann og avløp, enten av deg eller tidligere eiere?

♦ Ja

Faglært arbeid:

1. **Hvilket år ble jobben fullført?:** 2024

Firmanavn: Nilsson Mo AS

Beskrivelse av arbeidet: Koble fra gamle rør på vaskerom til blandebatteri på kjøkken og koble til nye rør på vaskerom til nytt blandebatteri på kjøkken.

2. **Hvilket år ble jobben fullført?:** 2024

Firmanavn: Hemnes Rør AS

Beskrivelse av arbeidet: Koblet fra WC og blandebatteri på vaskerom i kjeller.

16. Vet du om eiendommen har privat vannforsyning, vannbrønn, septiktank, pumpekum, avløpskvern eller lignende?

♦ Nei, ikke som jeg kjenner til

17. Vet du om det er, eller har vært, feil eller skader knyttet til sentralfyr, radiator, ventilasjon, varmpumpe, kjøkkenvifte, baderomsvifte eller andre installasjoner?

♦ Nei, ikke som jeg kjenner til

18. Vet du om det er gjort arbeid på sentralfyr, radiator, ventilasjon, varmpumpe eller andre installasjoner, enten av deg eller tidligere eiere?

♦ Ja

Ufaglært arbeid:

1. **Hvilket år ble jobben fullført?:** 2024

Beskrivelse av arbeidet: Skiftet kjøkkenventilator på da nytt kjøkken ble montert.

19. Vet du om det er, eller har vært, feil eller skader knyttet til ildsted eller pipe?

♦ Ja

Registrert sprekk i pipe ved sotluke i kjeller på forrige takst.

Er det gjort tiltak, eller er feilen/skaden utbedret?

♦ Nei, ikke som jeg kjenner til

20. Vet du om det er gjort arbeid på ildsted eller pipe, enten av deg eller tidligere eiere?

♦ Ja

Faglært arbeid:

5



1. **Hvilket år ble jobben fullført?:** 2024

Firmanavn: Sandberg Ildfast

Beskrivelse av arbeidet: Montert stålrør i pipe.

Ufaglært arbeid:

1. **Hvilket år ble jobben fullført?:** 2024

Beskrivelse av arbeidet: Montert rentbrennende vedovn.

21. Vet du om det finnes oljetank på eiendommen?

♦ **Nei, ikke som jeg kjenner til**

22. Vet du om det er, eller har vært, feil eller skader på det elektriske anlegget?

♦ **Nei, ikke som jeg kjenner til**

23. Vet du om det er gjort arbeid på det elektriske anlegget, enten av deg eller tidligere eiere?

♦ **Ja**

Faglært arbeid:

1. **Hvilket år ble jobben fullført?:** 2024

Firmanavn: Elektro Mo AS

Beskrivelse av arbeidet: Oppgradert fra 1-fas til 3-fas, skiftet inntakssikringer, skiftet strømmåler, montert samleskinne, oppgradert kurser i hovedetasje og skiftet alle sikringer.

2. **Hvilket år ble jobben fullført?:** 2024

Firmanavn: Elektro Mo AS

Beskrivelse av arbeidet: Kontroll og kobling av nytt elektrisk anlegg på hele hovedplan.

3. **Hvilket år ble jobben fullført?:** 2024

Firmanavn: Nilsen Elektro AS

Beskrivelse av arbeidet: Opplegg av kurs og lagt varmekabler til etablering av rom i kjeller. Etablert nye kurser til vaskerom med varmekabler og avtrekksvifte.

Ufaglært arbeid:

1. **Hvilket år ble jobben fullført?:** 2024

Beskrivelse av arbeidet: Pensjonert elektriker har lagt opp kabler, montert stikkontakter, brytere (unntatt bad) og klargjort for kontroll av Elektro Mo AS.

Eiendommen og omgivelsene

24. Vet du om bruken av eiendommen eller området rundt kan endres av foreslåtte eller vedtatte reguleringsplaner, nabovarsel, offentlige vedtak eller lignende?

♦ **Nei, ikke som jeg kjenner til**



25. Vet du om det finnes kommunale pålegg, heftelser eller krav knyttet til eiendommen eller boligen?

♦ **Nei, ikke som jeg kjenner til**

26. Vet du om boligen eller eiendommen har blitt endret eller bygget ut etter opprinnelig byggeår, enten av deg eller tidligere eiere?

♦ **Nei, ikke som jeg kjenner til**

27. Vet du om kjelleren eller loftet er innredet etter opprinnelig byggeår, enten av deg eller tidligere eiere?

♦ **Ja**

Etablert rom i daværende bod i kjeller.

Er tiltaket godkjent av kommunen?

♦ **Nei, ikke som jeg kjenner til**

28. Vet du om det mangler midlertidige brukstillatelser eller ferdigattester fra kommunen?

♦ **Ja**

Nyetablert rom i kjeller er ikke meldt til kommune.

29. Vet du om det har vært flom, ras, skred eller lignende på eiendommen, eller om den ligger i et fareområde?

♦ **Nei, ikke som jeg kjenner til**

30. Har eiendommen utleiedel, for eksempel en leilighet, hybel eller lignende?

♦ **Nei, ikke som jeg kjenner til**

31. Består boligen av flere, selvstendige boenheter?

♦ **Nei, ikke som jeg kjenner til**

32. Vet du om det er gjort radonmåling på eiendommen, enten av deg eller tidligere eiere?

♦ **Nei, ikke som jeg kjenner til**

33. Vet du om det finnes skaderapporter, tilstandsvurderinger, boligsalgsrapporter eller om det er utført målinger for boligen?

♦ **Ja**

Tilstandsrapport fra forrige salg og ny takst for dette salget.

34. Vet du om noe i nabolaget som kan være plagsomt eller ubehagelig for kjøperen?

♦ **Ja**

Nærhet til kai med noe aktivitet som tidvis skaper lyd.

35. Vet du om du selv eller sameiet/borettslaget/laget/selskapet er innblandet i uenigheter eller konflikter rundt eiendommen?

♦ **Nei, ikke som jeg kjenner til**

36. Vet du om det finnes planer, vedtak eller forslag som kan føre til økte utgifter, som festeavgift, fellesutgifter, fellesgjeld eller kommunale avgifter?

♦ **Nei, ikke som jeg kjenner til**



Generelt

37. Har boligen garasje eller øvrige tilleggsbygninger?

♦ **Nei, ikke som jeg kjenner til**

38. Vet du om det er gjort arbeid på eiendommen som ikke er nevnt i de andre spørsmålene?

♦ **Nei, ikke som jeg kjenner til**

39. Vet du om det er, eller har vært, feil på tilbehør som følger med eiendommen?

♦ **Nei, ikke som jeg kjenner til**

40. Er det bestilt Norgespris på strøm?

♦ **Nei**

41. Har du andre opplysninger om boligen eller eiendommen, utover det du har svart?

♦ **Nei, ikke som jeg kjenner til**



Bolig selges med boligselgerforsikring

Selger har kjøpt Fremtind boligselgerforsikring.

Boligselgerforsikringen dekker mangler som selger er ansvarlig for etter avhendingsloven, med de unntakene som følger av forsikringsvilkårene.

Hvis du oppdager noe du mener kan være en mangel, må du reklamere til Fremtind innen to måneder etter at du oppdaget, eller burde oppdaget, forholdet. Dette gjør du på fremtind.no.

Husk at du som kjøper ikke må begynne å utbedre forholdet før du har fått svar på reklamasjonen. Da kan du som kjøper miste retten til å reklamere over forholdet. Du har likevel en plikt til å begrense en eventuell skade - for eksempel ved å tørke opp vannsøl etter en vannlekkasje og sørge for at lekkasjen stopper.

434 Skjøttingst den 15. December 1913
 1. Bergrøttelaget Nord-Norge A/S, som har overtatt Ra-
 nen Ely- og Sølverets rettigheter og forpliktelser i hen-
 hold til fornevnte kontrakt av 9. april og 15. mai 1913, og
 -probert 8. juli 1913 (hovedkontrakten), frafaller herved
 festeretten til de i hovedkontrakten punkt 1 omdannede
 områder med undtakelse av den festede grunn til omkring
 verkets grupper 600 x 166 m² - areal ca 100 dekar. Istid
 derfor de således fratatte områder av prestegårdsskogen
 m.m. erholder Nord-Norge A/S for sin konsesjonsstiftelse
 på grunn til utvidelse av forannevnte grupeområde mot
 nord og øst således at det til grupeområdet festede areal
 får en utstrekning av ca 150 dekar. Videre erholder Nord-
 Norge A/S festede på grunn av prestegårdsskogen til taug-
 bane og kraftledning utgående fra Ballon stoll i rett
 linje til flottesjøen med en bredde av 20 m
 (horisontalt målt) og en lengde fra grupeområdets vest-
 grense til prestegårdens grense mot eiendommen Ansfjeld
 av ca 1700 m - areal ca 34 dekar. Det bemerkes at alle
 arealer er angitt etter måling på kart (som horisontal-
 måling).

2. Det område av prestegårdsskogen, ialt ca 164 dekar som
 Bergrøttelaget Nord-Norge A/S i henhold til foranstå-
 ende punkt 1 har festede på grunnmarken på et av selskabet
 fremlågt kart i 1/5000 over "NORDNORGE GRUPPE". Det pålegges
 Nord-Norge A/S innen 1. juli 1929 å besørge fremførelse av
 de festede områder forvarlig avmerket i kartet og å op-
 sette regnskapsbeskrivelse herover.

3. Avgiften, som i hovedkontrakten punkt 3 er fastsett til
 kr. 350 pr. år, blir etter de foretagne forandringer av de
 festede områder å fastsette til kr. 400.00 pr. år regnet
 fra 1. januar 1929. Herav faller på grupeområdet kr. 350.00
 og på den del av taugbane og kraftledningsområdet som faller
 utenfor grupeområdet kr. 50.00. Avgiften innbetales
 til Mo sognprest i 2 halvårlige terminer à kr. 200. som er
 erlegges forhåndsvis innen 15/1 og 15/7.

4. Over de bortfestede arealer forbeholdes frie driftsveie
 i forbindelse med utstrækning for produkter fra prestegårdsskogen.
 Prestegården og skogvesenet forbeholder seg desuten
 rett til å benytte de veie, som Nord-Norge A/S har an-
 lagt eller måtte anlegge. Over det belte, som av prestegårdsskogen
 er avsatt til grunn for taugbane og kraftledningsanlegget,
 skal forbeholdes fri fremkomst for prestegårdens krea-
 turer.

5. Så snart som mulig skal tilleggskontrakt er vedtatt av Nord-
 Norge A/S har selskabet rett til å foreta skogrydning på
 det areal (i 20 m's bredde av prestegårdsskogen) som
 fremdriftsveie for de festede trær forbeholdes anvist av
 skogvesenet. Standskogen på omdannede areal er av skog
 vesenet satt i en verdi av kr. 1500.00, som selskabet inn-
 betaler til skogforvalteren i Nord-Helgeland 28. februar
 1929. Oversattes betalingsstid svarer Nord-Norge A/S 6 %
 p.a. fra forfallsdag til betalingsdag.

6. Nord-Norge A/S forplikter sig til å erstatte mulig skade på
 beittet på grunn av taugbanens og kraftledningens bygning og
 drift. Sædan erstatning bestemmes i mangel av mindelig over-
 enskomst ved skjøtting som omhandlet i hovedkontrakten punkt 3, 2
 2net ledd.

7. Hovedkontrakten blis med de forandringer som følger av nær-
 værende tilleggskontrakt fremdeles gjeldende for det hele nu 2
 festede område og Nord-Norge A/S erholder ingen rett på pres-
 tegårdens eiendom utover hvad der er omhandlet i nærværende
 tilleggskontrakt og hovedkontrakten.

8. På de festede områder eller i de på den offerte eller senere
 oppføres hus må der ikke avholdes offentlig forlystelse
 likesom der ikke må foregå salg av eller utskjønning av beru-
 sønde drikke.

9. Til sikkerhet for avgiftens rigtige erleggelse har prestegård-
 den late prioritets pantrett i de på de festede områder oppfør-
 te eller oppføres hus og anlegg.

10. Undtølse av å erlegge den årlige avgift likesom misligholdel-
 se av nogen annen av her omdannede kontraktens bestemmelser
 medfører rett for det offentlige til å erklære festede forbrutt
 og krave kontrakten avløst. Hvorvidt misligholdelse foreligger
 bestemmes i tilfelle med endelig virkning ved skjøtting overens-
 stemmende med hovedkontrakten punkt 5. Festet skal ikke ved
 skrekusjon, dom eller lignende kunne overføres til andre,
 idet kontrakten er ophævet og festet ophørt i tilfelles av at
 der foretas sådanne retsforfaringer mot Nord-Norge A/S, når
 disse også angår festeretten.

11. De Nord-Norge A/S ved denne kontrakt hjemlede rettigheter og 2
 forpliktelser kan også av selskabet overdras til andre hvis
 Kirkedepartementet samtykker heri. Overdragsels av festeretten
 til grunnmalerne eller nogen del av disse eller fremleie er
 ugyldig uten sådant samtykke.

12. Når festene av hvilkenomhelst grunn ophører, påhviler det 2
 ikke presten eller det offentlige nogen innløsningsplikt for 2
 hus, gjæder etc. eller nogen erstatning for utførte forbedring-
 ger, hvorimot arealene, for såvidt der ikke treffes annen
 overenskomst (f. eks. om bortfeste til nye eiere), kan forlan-
 ges ryddiggjørelse av Nord-Norge A/S innen et år efter festens
 ophør.

13. Skogvesenet og prestegården beholder disponisjonsrett over den
 på det festede område stående skog. I tilfelle Nord-Norge A/S
 av hensyn til sin drift eller anlegg må foreta skogrydning, må
 det herom avfines sig med skogvesenet og har plikt til efter
 skogvesenets sakat å overta de trær som i tilfelle må felles.

14. For mulig skade eller ulempe, som måtte forvoldes prestegård-
 skogen av Nord-Norge A/S eller detses folk utenfor de anlagte
 veie og de festede områder, har selskabet å svare erstatning
 efter skogvesenets skjønn.

15. Det offentlige eller skogvesenet overtar intet ansvar for skad-
 e, som måtte forvoldes på Nord-Norge A/S's anlegg eller veie
 under skogdrift i prestegårdsskogen eller på annen måte.

16. Med hensyn til adkomstvei fra den nærværende Sørlandsvei til 22

55. Skjøtting 1920

T I L L E G G S K O N T R A K T

kontrakt av 9. april og 15. mai 1913 mellom det offentlige
 ved sognepresten i Mo og Ranen Ely- og Sølvverk.

1. Bergrøttelaget Nord-Norge A/S, som har overtatt Ra-
 nen Ely- og Sølverets rettigheter og forpliktelser i hen-
 hold til fornevnte kontrakt av 9. april og 15. mai 1913, og
 -probert 8. juli 1913 (hovedkontrakten), frafaller herved
 festeretten til de i hovedkontrakten punkt 1 omdannede
 områder med undtakelse av den festede grunn til omkring
 verkets grupper 600 x 166 m² - areal ca 100 dekar. Istid
 derfor de således fratatte områder av prestegårdsskogen
 m.m. erholder Nord-Norge A/S for sin konsesjonsstiftelse
 på grunn til utvidelse av forannevnte grupeområde mot
 nord og øst således at det til grupeområdet festede areal
 får en utstrekning av ca 150 dekar. Videre erholder Nord-
 Norge A/S festede på grunn av prestegårdsskogen til taug-
 bane og kraftledning utgående fra Ballon stoll i rett
 linje til flottesjøen med en bredde av 20 m
 (horisontalt målt) og en lengde fra grupeområdets vest-
 grense til prestegårdens grense mot eiendommen Ansfjeld
 av ca 1700 m - areal ca 34 dekar. Det bemerkes at alle
 arealer er angitt etter måling på kart (som horisontal-
 måling).

2. Det område av prestegårdsskogen, ialt ca 164 dekar som
 Bergrøttelaget Nord-Norge A/S i henhold til foranstå-
 ende punkt 1 har festede på grunnmarken på et av selskabet
 fremlågt kart i 1/5000 over "NORDNORGE GRUPPE". Det pålegges
 Nord-Norge A/S innen 1. juli 1929 å besørge fremførelse av
 de festede områder forvarlig avmerket i kartet og å op-
 sette regnskapsbeskrivelse herover.

3. Avgiften, som i hovedkontrakten punkt 3 er fastsett til
 kr. 350 pr. år, blir etter de foretagne forandringer av de
 festede områder å fastsette til kr. 400.00 pr. år regnet
 fra 1. januar 1929. Herav faller på grupeområdet kr. 350.00
 og på den del av taugbane og kraftledningsområdet som faller
 utenfor grupeområdet kr. 50.00. Avgiften innbetales
 til Mo sognprest i 2 halvårlige terminer à kr. 200. som er
 erlegges forhåndsvis innen 15/1 og 15/7.

4. Over de bortfestede arealer forbeholdes frie driftsveie
 i forbindelse med utstrækning for produkter fra prestegårdsskogen.
 Prestegården og skogvesenet forbeholder sig desuten
 rett til å benytte de veie, som Nord-Norge A/S har an-
 lagt eller måtte anlegge. Over det belte, som av prestegårdsskogen
 er avsatt til grunn for taugbane og kraftledningsanlegget,
 skal forbeholdes fri fremkomst for prestegårdens krea-
 turer.

5. Så snart som mulig skal tilleggskontrakt er vedtatt av Nord-
 Norge A/S har selskabet rett til å foreta skogrydning på
 det areal (i 20 m's bredde av prestegårdsskogen) som
 fremdriftsveie for de festede trær forbeholdes anvist av
 skogvesenet. Standskogen på omdannede areal er av skog
 vesenet satt i en verdi av kr. 1500.00, som selskabet inn-
 betaler til skogforvalteren i Nord-Helgeland 28. februar
 1929. Oversattes betalingsstid svarer Nord-Norge A/S 6 %
 p.a. fra forfallsdag til betalingsdag.

61 Schreder 1919

til det av Nord-Norge A/S festede område må selskapet rette sig efter den for Mo by gjeldende reguleringsplan og forsvrig efter skogvesenets og sogneprestens nærmere anvisning.

17. Det under kontraktens utarbeidelse fremlagte kart som er tegnet i Tykkland og hvorpå de festede arealer er inntegnet blir av Nord-Norge A/S i 3 kopier å tilstille det offentlige med nøyaktig avmerkede grenser for de festede områder.

18. Nord-Norge A/S bærer alle med foran omhandlede bortferding forbundne omkostninger, såsom ved stemplet papir til festedekonstrakten og dennes tinglysning.

19. Med hensyn til kraftledningen gjelder følgende spesielle bestemmelser:

- a. Valget av stolpegrunn er avgjort ved den i henhold til nærværende tilleggskontrakt foretagne bortferding av grunn til kraftledningen. Ledningen må senere ikke flyttes og stolpeantallet ikke skes uten etter imhøvet tillatelse av det offentlige. Hvis ledningen m.v. skulde komme i veien for fremtidig bebyggelse eller av andre grunner måtte snikes flyttet eller fjernet, har selskapet på egen bekostning å flytte eller fjerne leddene i egen og stolpene.
- b. Nord-Norge A/S må til enhver tid iaktta alle foreskrevne sikkerhetsforanstaltninger og må straks rette mangler som kan medføre fare.
- c. For mulig skade og ulempe, som måtte forvoldes prestegården ved anlegget og dets vedlikehold, har Nord-Norge A/S å svare erstatning, der i mangel av mindelig overenkomst bestemmes med endelig virkning ved skjønnopmått på Nord-Norge A/S's bekostning - av 3 uvillige menn, hvorav skogvesenet og Nord-Norge A/S hver velger å n og de således valgte eller-tilfelle - vedkommende soneutriver den 3dje som oymann.
- d. Det offentlige overtar intet ansvar for skade som måtte forvoldes på ledningen m.v. ved hugst og drift i skogen eller ved arbeider forsvrig på prestegården.
- e. Stolpegrunnen og grunnen langs ledningen forblir i det offentlige eie, og disposisjonsretten derover faller tilbake til prestegården når ledningen blir sluttet.
- f. Nord-Norge A/S plikter selv å avfjerne sig med malige i fester eller andre rettighetsbævere, hvis rettigheter måtte berøres av anlegget.
- g. Misligholdelse av den vedkommende kraftledningen gjelder demde kontrakt og dennes villkår medfører plikt for selskapet Nord-Norge til straks å fjerne ledninger og stolper.

20. I tilfelle av avstøelse av grunnarealene eller deler der av til jernbane og veigrunn eller lignende og hvortil det om ekspropriasjon ikke finner sted - behøves Kirkedeptar-tementets samtykke, tilfaller erstatningen prestesembetet og imbetales til dette eller det offentlige uten at det tilkommer festeren nogen annen erstatning herfor enn at festedeavgiften nedsettes i forhold til størrelsen av det avstøtte stykke. Nedsettelsen blir i tilfelle å bestemme ved skjønn

21. Nord-Norge A/S overtar å utrede alle skatter, avgifter og andre byrder, som påhviler eller måtte bli pålagt de festede -de områder eller en eller dissees størrelse forholdsmessig del av de prestegården påvillende skatter m.v.

22. Bergverkselskapet Nord-Norge A/S er ansvarlig for at det ikke ved bygning av kiosk, anlegg av kloakk eller lignende forurenser vannet i Høbekken og skal det i denne henseende rette sig etter de bestemmelser, som Mo helseråd i tilfelle måtte fatte.

23. Nord-Norge A/S overtar selv ansvaret om det forvoldes skade på dets anlegg eller folk ved at grupeområdets østlige del kommer i nærheten av Mo skytebane og har det offentlige intet ansvar i så henseende.

Mo i Ranen den 29. januar 1929.
Alt foranstående under forbehold av kirkedepartementets enkelige avgjørelse og approbasjon.

Mo sogneprestembede, Helgeland
Som bortfester:
S. Widsteen.
Bergverkselskapet
Nord-Norge A/S
Holm Holmsen

A P P R O B E R E S

Ordene "og stolpeantallet ikke skes" i kontraktens post 19 a utgår.

Kirke- og Undervisningsdepartementet,

Oslo den 7. mars 1929

S. Hasund.

S. Oftens.

56. Kr. 2074/1929

- 400 -

Påtegning på kontrakt datert 9/4, 15/5 og 8/7, 1913, tinglyst 15/12. 1913.

Stempelmerke 4. kroner kassert/2.14

Med foranstående stempelmerke til kr. 4.00 i forbindelse med det på kontraktens 1ste side påklebde stempelmerke til samme verdi autoriseres mot enkelt gebyr av kr. 4.00 nærværende dokument, for hvilken stempelavgiften ifølge lov av 9. august 1939 § 26, jfr. § 9 1ste punktum sammenholdt med vedkommende stempel-tariff urgjør kr. 8.00, idet bemerkes, at stempelavgiften er beregnet av et samlet årlig avgiftsbelsp av kr. 805.00, nemlig nemlig kr. 386.00 i henhold til kontraktens post 3 med tillegg av et belsp av kr. 425.00 hvortil den i post 4 betingede malavgift antas ifølge mottatte opplysninger å kunne ansettes til et år.

Statskassens rett til yderligere stempelavgift forbeholdes for såvidt de samlede avgifter i postene 3 og 4 samt eventuelt post 5 noget år skulde overstige kr. 1000.00.

Det kongelige Finans- og Tolldepartement.

Kristiania 7. februar 1914

Omholdt

J. R. Krog.

Overordningsassistenten.

Ranens Bly- og Sølververk erkjender å ha overdraget foranstående kontrakt med deri omhandlede rettigheter og forpliktelser til Bergverkselskapet Nord-Norge A/S.

1929

Foranstående kontraktens bestemmelser vektas av Bergverkselskapet Nord-Norge A/S som ny fester.

Bergverkselskapet Nord-Norge A/S Mo, 30/1 1929

Holm Holmsen

Overdragelsen av foranstående kontrakt med deri omhandlede rettigheter og forpliktelser fra Ranens Bly- og Sølververk til Bergverkselskapet Nord-Norge A/S godkjendes under forutsetning av at Bergverkselskapet Nord-Norge A/S vedtar den på grunn av forandrede forhold utferdigede tilleggskontrakt av 29. januar 1929.

Under forbehold av høyere vedkommendes approbasjon.

Mo sogneprestembede, Helgeland 29/1. 1929

S. Widsteen

Oslo 26/2. 1929

Ranens Bly- og Sølververk.

Rinar W. Egeberg

A P P R O B E R E S

Kirke- og Undervisningsdepartementet.

Oslo den 7. mars 1929

S. Hasund

S. Oftens.

Handwritten signatures and notes:
S. Widsteen
S. Oftens



BESIKTIGELSESATTEST

Herved bevitnes at det av herr Knut W. Antonsen anmeldte byggearbeide på tomt 1 Symrebakken 2 (kv. 122, tomt 1), nemlig enebolig, er utført med unntagelse av nedenfor nevnte arbeider:
Plantegning av kjeller er revidert 4/12-65.
Gjenstår:

1. Friskluftinntak bad/w.c.
2. Innredning av hybel i kjeller.
3. Oppsetting av skillevegger, montering av dører for boder, hobbyrom og w.c. Diverse pussarbeider. Rökkverk kjellertrapp.
4. Såframt det skal være garasje i kjelleren, må åpning til gang igjenpusses, golvet isoleres og plater B-30 i taket.
5. Oppsetting av bod og innkledning av stolper ved inngangspartiet.
6. 2 stk. utvendige trapper.
7. Maling av kjellervinduer. Nedløpsrør må males med rustbeskyttende maling.

RANA BYGNINGSVESEN, den 4/1 - 1967.

Rolf Dalen
bygningssjef

T. Berg Nilsen

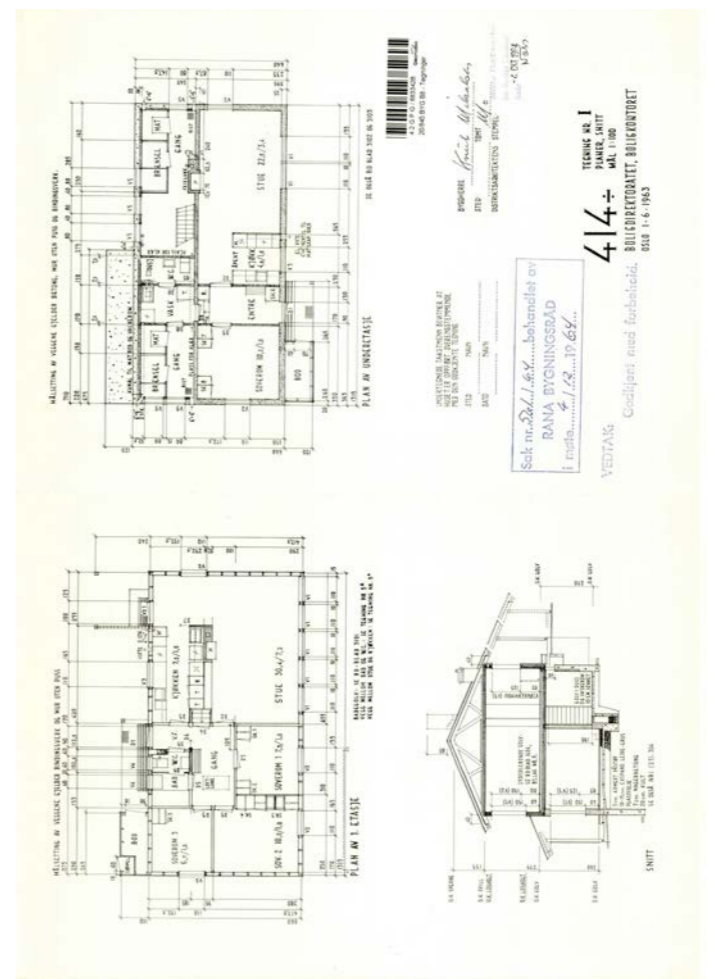
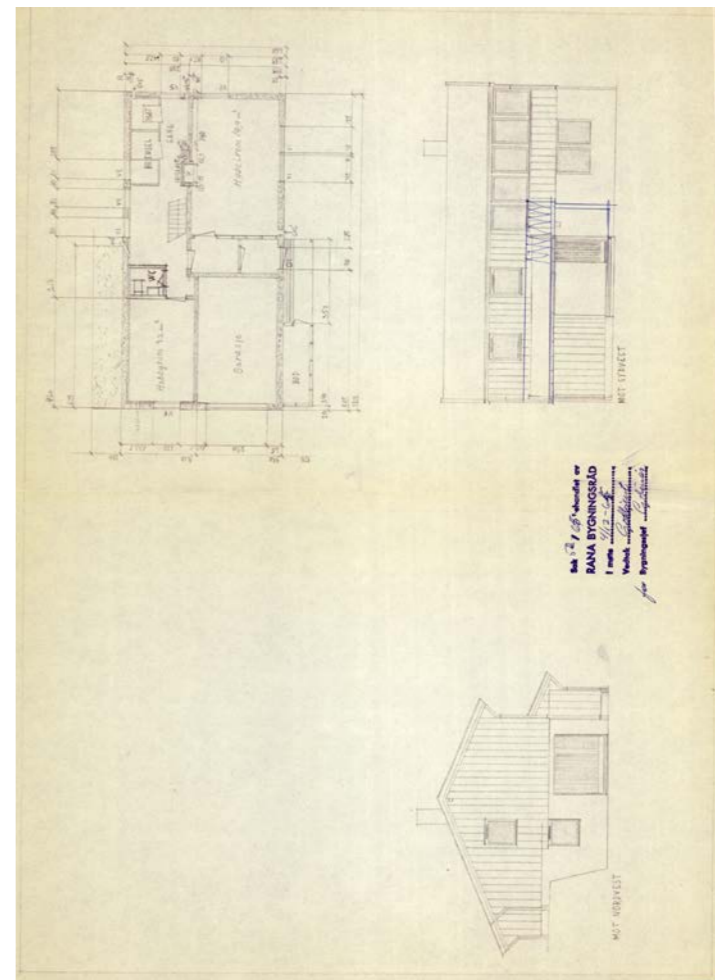

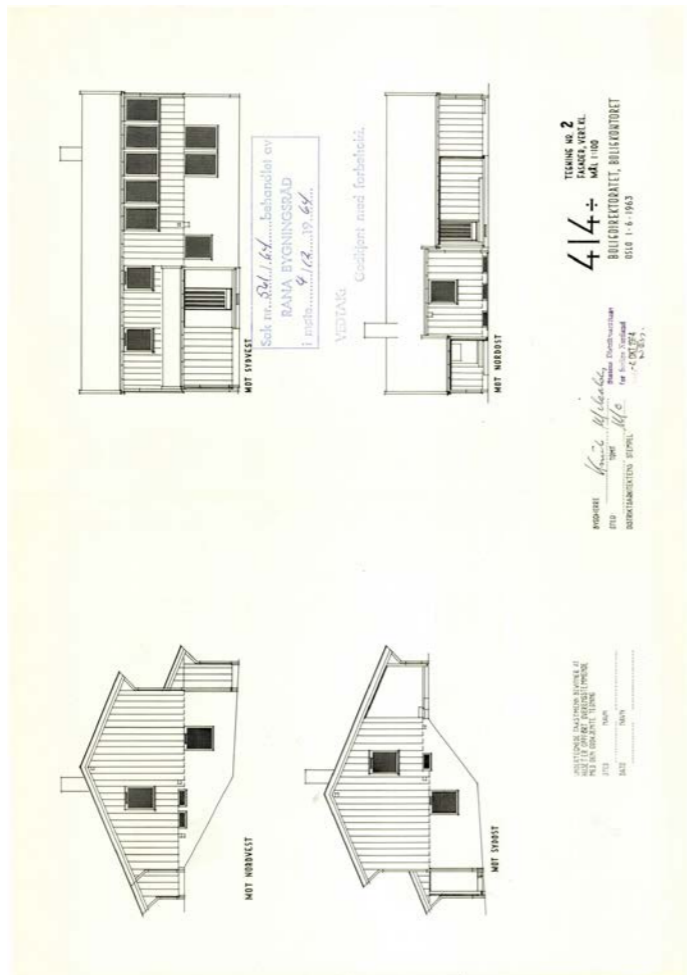
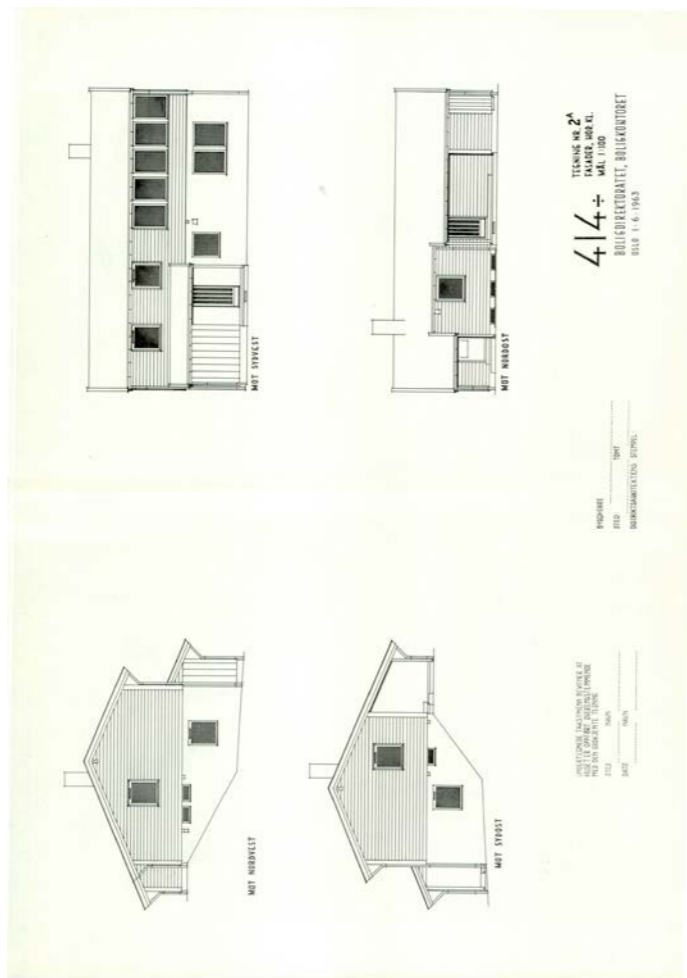

MO VARME AS
Vikaveien 29
8622 MO I RANA

Mo i Rana, 06.12.2023

Saksnr.-dok.nr.
2023/7484-6

Arkivkode
20/845

Avd/Saksb
BSAK/TOBRE

Deres ref.

Ferdigattest - piperehabilitering - Symrebakken 2 - 20/845

Rana kommune godkjenner søknaden deres om ferdigattest for piperehabilitering.

Vi godkjenner søknaden fordi

- dere har bekreftet at de kravene og betingelsene som er stilt i plan- og bygningsloven og de tilhørende forskriftene er oppfylt

Dere kan klage på vedtaket

Fristen for å klage er 3 uker fra dere mottok dette brevet. Hvis dere velger å klage, må dere sende klagen på e-post til postmottak@rana.kommune.no eller i posten til Rana kommune, postboks 173, 8601 Mo i Rana. Husk å merke klagen med saksnummer 2023/7484.

[Her finner dere mer informasjon om klageretten.](#)

Dere har rett til å se dokumentene i saken

Ta kontakt med oss hvis dere ønsker å se saksdokumentene.

Aktuelt regelverk

- ferdigattest, se plan- og bygningsloven § 21-10, første og andre ledd
- krav til planlegging og gjennomføring av arbeidene, se byggt teknisk forskrift som gjaldt da byggetillatelsen ble gitt
- krav til søknad og saksbehandling, se byggesaksforskriften (SAK10)
- vedtak og klage, se forvaltningsloven § 2 første ledd bokstav b og § 28

Adresse:
Rådhusplassen 2
Postboks 173,
8601 Mo i Rana

Telefon:
Sentralbordet +47 75 14 50 00

E-post: postmottak@rana.kommune.no
Internett: www.rana.kommune.no

Organisasjonsnummer:
872 418 032

- innsyn i dokumentene, se forvaltningsloven § 18

Regelverket og mer informasjon finner dere på [Lovdata](#) og [Direktoratet for byggkvalitet](#).

Har dere spørsmål?

Ta gjerne kontakt med oss på e-post postmottak@rana.kommune.no. Husk å merke e-posten med saksnummer 2023/7484.

Med vennlig hilsen

Jan-Terje Strandås
seksjonsleder byggesak
Seksjon for byggesak

Tone Breirem
Saksbehandler

Brevet er elektronisk signert og har derfor ikke håndskrevne signaturer.

Kopi til:

Fanny Myrvang-Larsen Symrebakken 2 8626 MO I RANA

Adresse:
Rådhusplassen 2
Postboks 173,
8601 Mo i Rana

Telefon:
Sentralbordet +47 75 14 50 00

E-post: postmottak@rana.kommune.no
Internett: www.rana.kommune.no

Organisasjonsnummer:
872 418 032

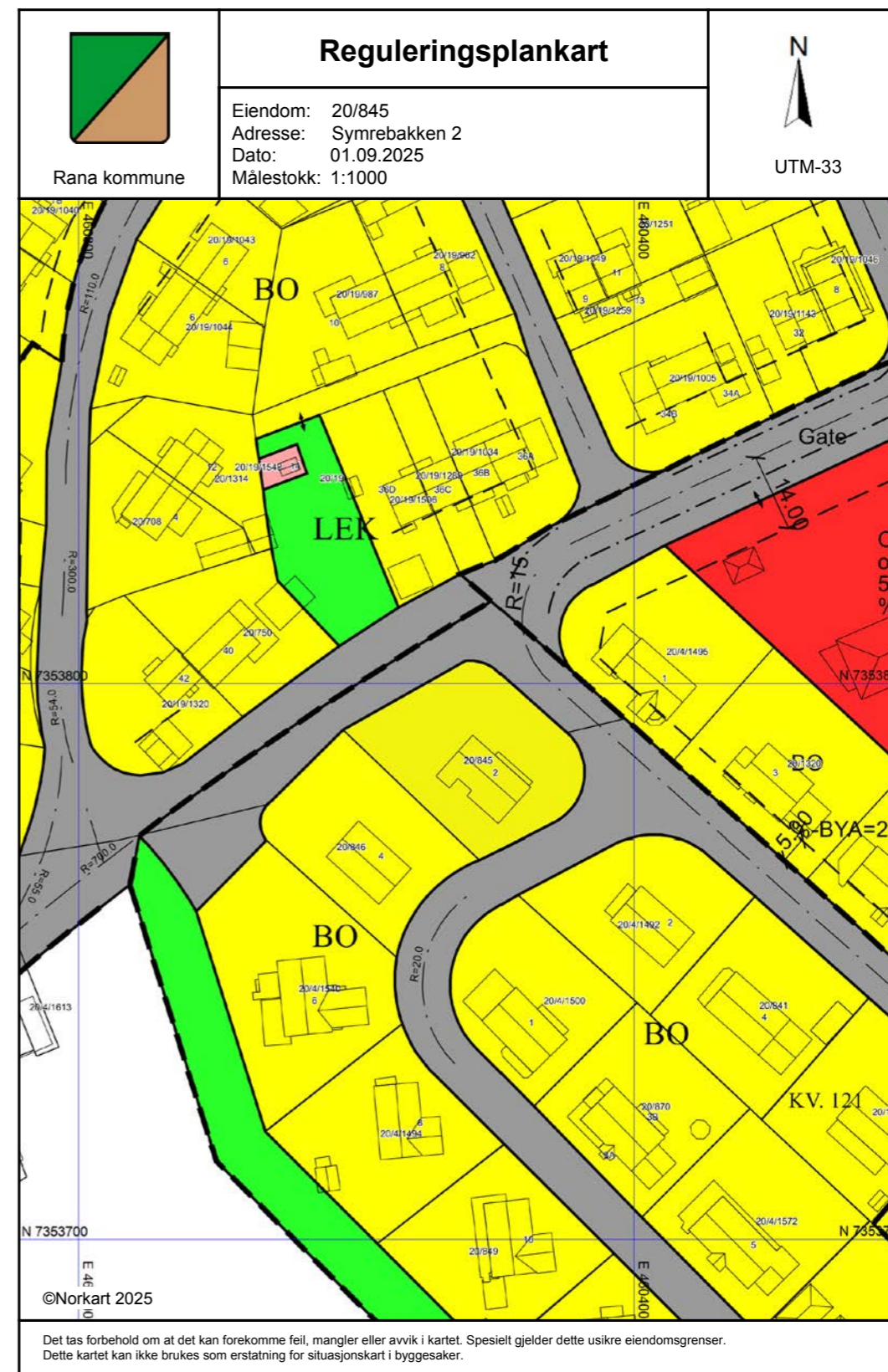

Tegnforklaring

Reguleringsplan/Bebyggelsesplan PBL 1985

- Område for boliger med tilhørende anlegg
- Blokkbebyggelse
- Offentlig barnehage
- Offentlig administrasjon
- Kjøreveg
- Gang-/sykkelveg
- Jernbane
- Leirplass
- Annet friområde
- Friluftsområde (på land)
- Område for anlegg og drift av kommunalteknikk

Reguleringsplan PBL 2008

- Bestemmelsegrense
- Godsterminal
- Bane (nærmere angitt baneformål)
- Friluftformål
- Havneområde i sjø
- Faresone - Ras- og skredfare
- Bestemmelseområde

Felles for reguleringsplan PBL 1985 og 2008

- Regulerings- og bebyggelsesplanområde
- Planens begrensning
- Formålsgrense
- Faresonegrense
- Regulert tomtegrense
- Byggegrense
- Regulert senterlinje
- Regulert kantkjørebane
- Regulert støyskjerm
- Målelinje/Avstandslinje
- Avkjørsel
- PÅskrift feltnavn
- PÅskrift areal
- PÅskrift radius
- Regulerings- og bebyggelsesplan - påskrift



Rana kommune

Kommuneplankart

Eiendom: 20/845
 Adresse: Symrebakken 2
 Dato: 01.09.2025
 Målestokk: 1:2000

N



UTM-33

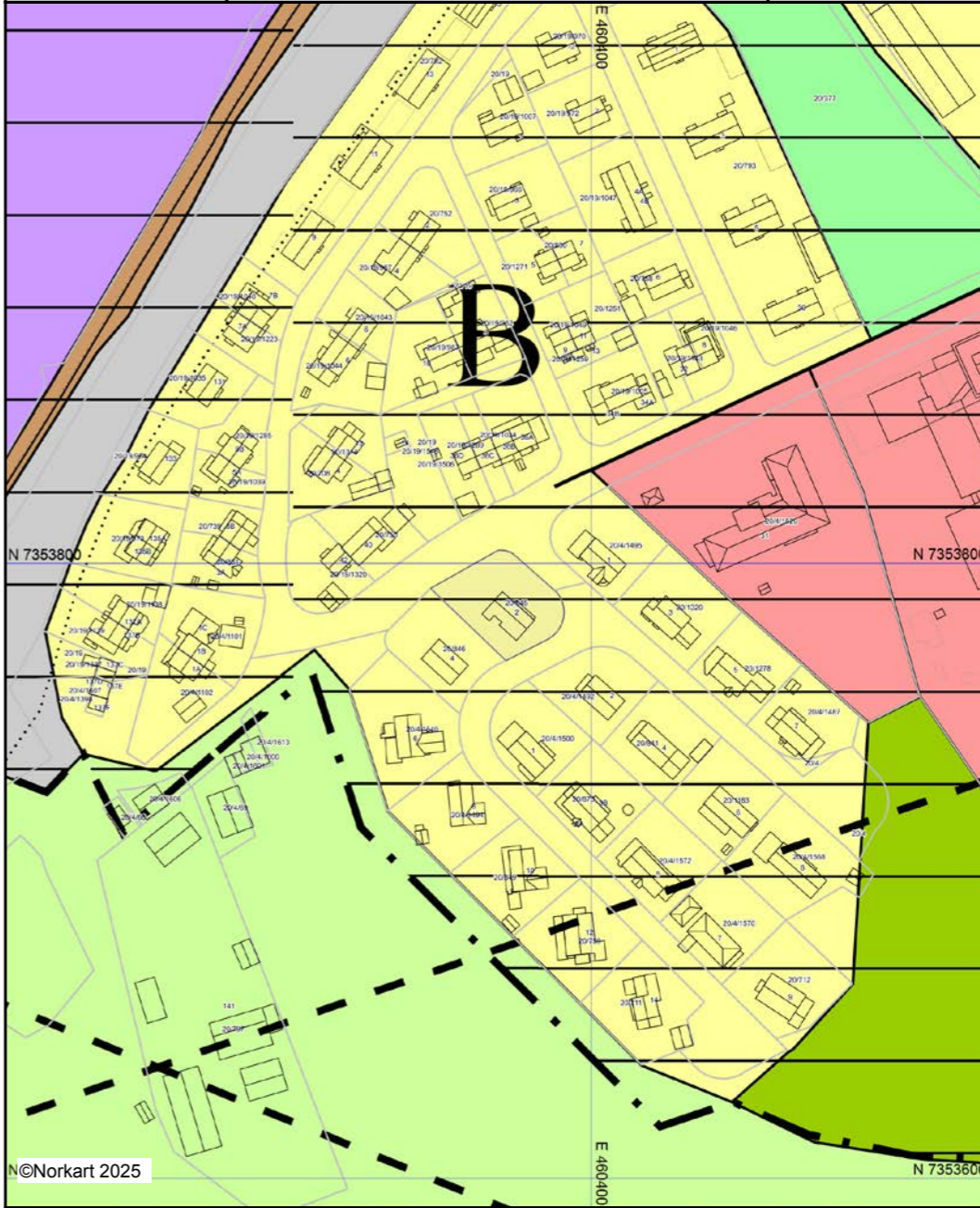

©Norkart 2025

Kartet er produsert fra kommunens beste digitale kartbaser for området og inneholder viktige opplysninger om eiendommen og området omkring. Presentasjonen av informasjon er i samsvar med nasjonal standard. Kartet kan inneholde feil, mangler eller avvik i forhold til kravene i oppgitt standard. Kartet kan ikke benyttes til andre formål enn det formålet det er utlevert til uten samtykke fra kommunen jf. lov om åndsverk.

(Revisjon av bestemmelser tidligere stadfestet 2/12-1964.)

- § 1. Det regulerte område er på planen vist med reguleringsgrense. Innenfor denne skal bebyggelsen plasseres i forhold til gater og plasser som vist i planen.
- § 2.
1. Bebyggelsen skal være åpen, villamessig med våningshus i 1 etasje eller der hvor terrenget tilsier det, 1 etasje med underetasje. Uthus, garasje eller fløybygninger oppføres i 1 etasje.
 2. Bygningsrådet kan dispensere fra bestemmelsene i pkt. 1 og tillate hus oppført i 2 fulle etasjer der hvor nybygninger oppføres i nærheten av allerede eksisterende bygninger og forøvrig hvor særlige grunner taler for det.
 3. Gesimshøyden for 2-etasjes hus må ikke være over 7 m og mønehøyde ikke over 9 m, for 1-etasjes hus må gesimshøyden ikke være over 4 m. Høyden til gesims og til utvendig treveggs høyeste punkt måles fra grunnens planerte nivå etter bygningsrådets bestemmelse.
- § 3.
1. Tomtene kan bebygges med inntil 25% av nettoarealet, inklusive frittliggende garasjer o.l..
 2. Unntak fra bestemmelsene i pkt. 1 kan, hvor særlige grunner taler for det, tillates av bygningsrådet innenfor rammen av bygningsloven og de alminnelige vedtekter for stedet. Likeledes kan bygningsrådet tillate avvikelser fra den viste tomtedeling når det skjer i harmoni med bebyggelsen forøvrig.
- § 4. Butikker, lager, mindre verksteder m.v. kan innredes hvor det etter bygningsrådets skjønn ikke medfører ulempe for de omboende, og det ikke medfører særlige trafikkmessige ulemper.
- § 5. For offentlige bygninger som oppføres innenfor reguleringsområdet gjelder ikke bestemmelsene om etasjeantall og bygningsdybder når bygningene føres opp av brannfast materiale.
- § 6. Bygningene skal ha sadeltak eller valmtak. Takvinkelen må ikke overstige 25°. Fra denne bestemmelse kan bygningsrådet gjøre unntak hvor særlige grunner taler for det.
- § 7. Fellesgarasjer kan bygges hvor det er vist på planen og ellers med bygningsrådets godkjenning. Enkeltgarasjer skal fortrinnsvis bygges sammen med hovedhuset eller kobles sammen med dette på en vakker og hensiktsmessig måte. Bygningsrådet kan forlange at garasje skal innpasses og inntegnes på anmeldelsestegningene for hovedhuset selv om det ikke er aktuelt for byggherren å oppføre garasje.
- § 8. Bygningsrådet skal ved sin behandling av byggeanmeldelsen påse at bebyggelsen får en god form og materialbehandling og at bygninger i samme bygningsflukt får en harmonisk utforming.
- § 9. Gjerders utførelse, høyde og farge skal godkjennes av bygningsrådet.
- §10. Farge på hus skal godkjennes av bygningsrådet.
- §11. Adkomst fra offentlig gate (veg) skal ha slik beliggenhet og bredde at inn- og utkjørsel etter bygningsrådet skjønn kan avvikles tilfredsstillende uten å hindre den offentlige ferdsel. Bygningsrådet kan forlange at det avsettes plass eller treffes andre tiltak for midlertidig eller varig oppstilling av kjøretøyer og avsettes plass til garasjer og andre fellesanlegg, nødvendig for eiendommens bruk.
- §12. Ved siden av disse vedtekter kommer bestemmelsene i bygningsloven og

bygningsvedtektene for Rana kommune til anvendelse.

- §13. Etter vedtektenes ikrafttreden er det ikke tillatt ved private servitutter å etablere forhold som strider mot disse vedtekter.
- §14. Innafor rammen av bygningsloven og bygningsvedtektene kan bygningsrådet tillate unntak fra disse bestemmelser når særlige grunner taler for det.

Rana reguleringsvesen, 21/4-1978.

Stadfestet av fylkesmannen i Nordland.

Bodø den 14. november 1978.

Ole S. Aavatsmark
Ole S. Aavatsmark



O. B. Paulsen
O. B. Paulsen

PLANKART, BESTEMMELSER OG RETNINGSLINJER

Vedtatt av Rana Kommunestyre

Plankart datert: 28.11.2013 Bestemmelser datert: 28.11.2013
Sist revidert: 16.06.2014 Sist revidert: 3.02.2016*

PLANKART

AREALFORMÅL

PBL § 11-7

Planområdet er delt opp i følgende hovedformål etter Plan- og bygningsloven (PBL) (hovedformål 4 i § 11-7 inngår ikke i planen): PBL § 11-7

1	Bebyggelse og anlegg	nr. 1
2	Samferdselsanlegg og teknisk infrastruktur	nr. 2
3	Grønnstruktur	nr. 3
5	Landbruks-, natur- og friluftformål samt reindrift	nr. 5
6	Bruk og vern av sjø og vassdrag, med tilhørende strandsone	nr. 6

HENSYNSSONER

PBL § 11-8 a-f

Hensyn og restriksjoner er vist som hensynssoner. Det kan angis flere soner for samme areal. Følgende hensynssoner inngår i planen (hensynssone b og e i § 11-8 inngår ikke i planen):

a)	<u>Sikrings-, støy- og faresoner</u> med angivelse av fareårsak eller miljørisiko
c)	<u>Sone med særlige hensyn til landbruk, reindrift, friluftsliv, grønnstruktur, landskap eller bevaring av naturmiljø</u> , med angivelse av interesse.
d)	<u>Sone for båndlegging</u> i påvente av vedtak etter plan- og bygningsloven eller andre lover, eller som er båndlagt etter slikt rettslig grunnlag, med angivelse av formålet.
f)	<u>Sone hvor gjeldende reguleringsplan fortsatt skal gjelde.</u>

BESTEMMELSESONRÅDER

PBL § 11-9 og 10

Kartfestede områder med spesielle bestemmelser

#1	Plankrav, se best.1.1 (side 2)
#2	Høyderestriksjoner flyplass se best. 7.1 (side 20)
#3	Byakser, se best.1.4 (side 6)
#4	Konsesjonsområde Mo fjernvarme, se best. 1.2 (side 4)
#5	Sentrum, se best.2.3.1 (side 12)

RETTSVIRKNING

PBL § 11-6

Det er tilknyttet bestemmelser og retningslinjer til arealformål og hensynssoner. Det er også tilknyttet generelle bestemmelser og retningslinjer som gjelder alle arealformål.

Arealformål i plankartet og bestemmelse er rettslig bindende med hjemmel i PBL § 11-6.

Retningslinjene er ikke rettslig bindende, men er kommunestyrets råd og føringer til administrasjon og politiske utvalg ved forvaltning og behandling av enkeltsaker og plansaker. Om de er relevant bør de også legges til grunn ved utarbeidelse av arealplan.

BESTEMMELSER OG RETNINGSLINJER.

Bestemmelser/retningslinjer er oppdelt etter hjemmel i plan- og bygningsloven (PBL).

1	Generelle bestemmelser	PBL § 11-9
2 - 4	Bestemmelser/retningslinjer til arealformål 1, 2, og 3	PBL § 11-10
5 - 6	Bestemmelser/retningslinjer til arealformål 5 og 6	PBL § 11-11
7	Bestemmelser til hensynssoner	PBL § 11-8

1. GENERELLE BESTEMMELSER OG RETNINGSLINJER.

PBL § 11-9

Gjelder alle arealformål

1.1 PLANKRAV

PBL § 11-9 nr.1

BESTEMMELSER

For områder avsatt til bebyggelse og anlegg, samferdsel og tekniske infrastruktur og grønnstruktur skal det utarbeides detaljreguleringsplan. Områder med plankrav er i plankartet vist med bestemmelsesområde (#1).

For områder med plankrav tillates ikke fradeling og arbeid/ tiltak som krever byggetillatelse/ byggemelding (PBL § 20-1) før reguleringsplan er vedtatt.

Unntak fra plankrav, se bestemmelser til arealformålene.

1.1.1 OMRÅDER HVOR DET KREVES REGULERINGS- PLAN Nye områder og områder som videreføres PBL § 11-9 nr.1

Områder der det kreves reguleringsplan (detaljregulering).		FORMÅL som planen i hovedsak skal ta stilling til
1. Åga - Hauknes		
Nytt	Hestgjerdet	Tjenesteyting. Barnehage
Videref. Endring	Hauknesodden	Samferdsel, Grønnstruktur: Ny atkomst til området. Omregulering av tankanlegg til grønnstruktur.
2. Mo		
Endring*	Vikaåsen	Boliger: Utvidelse/ending av boligområdet Vikaåsen
3. Gruben -		
Nytt område	Område mellom E12 og Kariåsveien	Boliger: Plassering av terrasseblokk i skråningen. Atkomst fra Storgata.
Nytt område*	Gang/sykkelvei til fremtidig flyplass	Gang/sykkelvei. Trasevalg.
Nytt område	Industriområde Steinbekkhaugen	Næring. Utvidelse av industriområdet østover. Delvis under bakken.
Videref.	Ny E6 langs Steinbekkhaugveien	Veg; Fremtidig E6 – Trasevalg, kryssløsninger og g/s vei
Videref.	Boligområde Brennåsen	Boliger med tilhørende anlegg.
Videref.	Storsanddalen	Næring Vurdere oppfylling, atkomst ny industritomt
Videref.* Utvidelse	Innerhammeren	Boliger- Næring: Flere boliger og næringsareal. Vurdere oppfylling.
Videref.	Hammeren v/ball-løkka	Boliger. Detaljering av området
4. Selfors		
Nytt	Varmorsletta	Boliger. Bygging i regulert Friluftsområde. Rasutsatt Innafor utsløpsområde
Nytt	Åenget	Boliger.
Nytt område*	Selfors ved Selforsparken	Tjenesteyting. Offentlig sykehjem.
Videref.	Området langs elvebredden	Grønnstruktur. Klargjøringa av grenser mot byggeområder.
Videref.	Skipper Nilsens gate	Grønnstruktur. Innregulering av eksisterende lekeplass
8. Ytteren – Båsmoen - Alteren		
Nytt område	Beltlia	Boliger. Bygging i LNF1-område med retningslinje om at Friluftsliv er dominerende.
Nytt område*	Uregulert område ved Ytteren Stadion	Tjenesteyting, Grønnstruktur. Ungdomsskole, idrettshall. Plankrav for hele det uregulerte området inkl. eksisterende boliger
Videref/ utvidelse.	Stenneset	Boliger. Tjenesteyting (offentlig)
Videref.*	Sjøveien	Boliger. Omregulering fra gartneri.
Videref.*	Jonas Buddesvei	Tjenesteyting Offentlige omsorgsboliger
Videref.	Uregulerte område ved Båsmov/Nordåsv	Tjenesteyting (offentlig)
Videref.	Sjøbakken Østre	Boliger.

*Områder hvor reguleringsplanarbeidet er oppstartet.

1.2 TEKNISKE KRAV (VEG, VANN, AVLØP OSV) PBL § 11-9 nr.3

BESTEMMELSER:

Bekkelukking	Bekkelukking tillates ikke. Eksisterende bekker skal bevares så nært opptil sin naturlige form som mulig.
Byggegrenser:	<p>Byggegrenser vei: I regulerte områder gjelder regulerte byggegrenser. I uregulerte områder gjelder følgende byggegrenser langs vei: E6, E12 og Fv12: 50 meter fra vegens senterlinje Langs øvrige offentlige veier. 15 meter fra vegens senterlinje</p> <p>Byggegrenser vannforsynings- og avløpsanlegg Offentlige vannforsynings- og avløpsanlegg skal ikke overbygges. Ny bebyggelse, inklusiv garasje og støttemur skal plasseres minst 4m fra offentlig vann- og avløpsanlegg.</p> <p>Byggegrense jernbane I regulerte områder gjelder regulerte byggegrenser. I uregulerte områder er byggeforbudssone langs jernbane avsatt som hensynssone. (Se bestemmelser i pkt. 7.1)</p> <p>Byggegrense kraftlinjer Ved nyetablering av boliger, skoler og barnehager skal det dokumenteres at magnetfelt ikke overstiger 0,4 mikrottesla. Bestemmelsen faller bort dersom kablene graves ned eller hvis minsteavstanden til nærmeste bygning er som følger: Kraftledning på 420 kV: 75 m fra senterleder Kraftledning på 300 kV: 60 m fra senterleder Kraftledning på 132 kV: 45 m fra senterleder Kraftledning på 45/66 kV: 30 m fra senterleder</p>
Jernbane	<p>Nye utbyggingsområder/nye tiltak må ikke legge opp til løsninger som kan komme i konflikt med muligheten for sikker togframføring og hensynet til drift og vedlikehold av jernbanen.</p> <p>Dersom et tiltak inntil jernbanen vil innebære fare for "villkryssing", anbefales det oppsatt gjerde. Utforming og oppsett skal skje i samråd med Jernbaneverket. Ved tiltak som innebærer vesentlig økt trafikk over eksisterende planovergang, kan det bli stilt krav om planfri kryssing.</p>
Fjernvarme #4	<p>Innenfor konsesjonsområde for Mo fjernvarme har alle nybygg over 1000 m² bruttoareal og alle hovedombygginger over 1000 m² tilknytningsplikt til fjernvarmeanlegget, i hht konsesjonsreglene og PBL § 27-5. Det faste utvalget for plansaker kan kreve at bygg under 1000 m² skal tilknyttes. Konsesjonsområdet er vist med bestemmelsesområde i plankartet (#4).</p> <p>Innenfor konsesjonsområdet skal det sikres areal for nødvendige rørtraseer og varmesentraler i videre detalj- og/eller områderegulering.</p>

Avfall	Nødvendige areal for håndtering av husholdningsavfall og annet avfall skal avsettes i reguleringsplan. Mulighet for avfallsanlegg under terrengnivå skal være vurdert.
--------	--

1.3 REKKEFØLGEKRAV**PBL § 11-9 nr.4****BESTEMMELSER:**

Veg, vann og avløp	I byggeområder kan ytterligere tiltak ikke igangsettes før tekniske anlegg, veg, vann- og avløpsnett er etablert. Avkjørsel fra offentlig vei må være godkjent av vedkommende vegmyndighet. Se 3.2 Avkjørsler. For krav til infrastruktur gjelder til enhver tids gjeldende reglement for Rana kommune ang. vann, avløp og renovasjon.
Trafikk-sikkerhet	I alle prosjekter skal trafiksikker skolevei dokumenteres og krav til tiltak vurderes. Krav til opparbeidelse av fortau eller andre tiltak skal være gjennomført før det kan gis brukstillatelse for tiltaket.

1.4 UTFORMING, FUNKSJONSKRAV**PBL § 11-9 nr.5****BESTEMMELSER:**

Barn og unge	Alle boliger skal ha tilgang til uteareal egnet for lek og opphold, enten på egen tomt eller fellesarealer for flere eiendommer. Dimensjonering, innhold og funksjon skal være i overensstemmelse med avsnitt 5 i Rikspolitiske retningslinjer for å styrke barn og unges interesser i planleggingen (Miljøverndepartementets rundskriv T-2/08 Om barn og planlegging.)
Universell Utforming	Alle uteområder, slik som lekeplasser, parker, torg og fortau/gater/veier, skal ha en universell utforming som sikrer tilgjengelighet for alle (Miljøverndepartementets rundskriv T-5/99 B). For bygninger gjelder krav fastsatt i forskrift (TEK 10). I reguleringsplaner med småhus og mer enn 10 boenheter skal minimum 30 % av boenhetene ha alle hovedfunksjoner på inngangsplanet og universelt utformet uteareal. Med småhus menes eneboliger, to- til firemannsboliger, rekkehus og kjedehus. Med hovedfunksjoner menes stue, kjøkken, soverom, bad og toalett.
Uteopphold	I byggeområder skal det legges til rette for gode lekemuligheter og gode, felles uteoppholdsplasser som gir varierte aktivitetsmuligheter for alle til alle årstider. Ved planlegging skal det påses at snarveier, tråkk og adgang til turløyper ikke forsvinner eller blokkeres, med mindre det skaffes en fullgod erstatning. Uterom skal være mest mulig sammenhengende, ha gode solforhold,

	<p>tilfredsstillende støynivå og være skjermet mot motorisert trafikk og forurensning</p> <p>For boliger skal det finnes egnet plass for utendørs opphold for beboerne. Med egnet menes at arealet skal</p> <ul style="list-style-type: none"> • være lett tilgjengelig fra boligen, • ha en god form, • ikke være støyutsatt, • være relativt flatt, og • ha en gunstig orientering i forhold til lys og sol. • skal ikke splittes opp av interne gangforbindelser eller soner til postkasser, avfallsbeholdere eller lignende. Avfallsdunker bør bygges inn av hensyn til både brannsikkerhet, estetikk og hygiene. <p>Minimum uteoppholdsareal (MUA) skal tilsvare 20 % av boligens bruksareal, hvorav minst 200m² skal være sammenhengende fellesareal på bakkeplan.</p> <p>Uteoppholdsplass på terrasser/balkonger kan medregnes i beregnet privat uteareal pr. boenhet dersom balkongen har en gunstig orientering i forhold til lys og sol, og den har en slik form at det er mulig å plassere bord og stoler der. Det skal finnes grøntareal i nærheten.</p> <p>”Restareal” som er smalere enn 5 meter regnes ikke som oppholdsareal.</p> <p>Heller ikke areal som også brukes til trafikk eller parkering kan regnes som oppholdsareal.</p> <p><u>Studentboliger</u> (definisjon i henhold til gjeldende forskrift) Skal ha felles uteoppholdsarealer i en størrelse tilpasset antall boenheter og beliggenhet. Kriterier for egnethet på uteoppholdsarealene er de samme som for andre boliger (se ovenfor)</p> <p>Felles uteoppholdsarealer skal være ferdig opparbeidet til opphold og lek før boligene kan tas i bruk.</p>
Lek og uterom	<p>Ved fortetting med ny bebyggelse skal behovet for leke- og oppholdsarealer vurderes og vektlegges, se § 2.2.5.</p> <p>Lekeplasser og annet areal for barn- og unges aktivitet skal ha en gunstig form, ikke være støyutsatt, og ha en god beliggenhet i forhold til lys og sol.</p> <p>Boliger, skoler og barnehager skal ha trygg ferdsel til lek og annen aktivitet i en variert og sammenhengende grønnstruktur med gode forbindelser til omkringliggende turområder.</p> <p>Bebyggelsen skal plasseres slik at det dannes gode, klare offentlige rom og fellesarealer.</p>
Byakser #3	Viktige byakser er vist som bestemmelsesområde #3. Aksene er viktige siktakser, det tillates ikke oppført bygninger eller annet som sperrer siktlinjene. Tilgrensende arealer og bygninger skal utformes på en slik måte at

aksene fremheves.

RETNINGSLINJER

Lekeplasser og områder for aktivitet	<p>Innen en avstand på 50 meter fra boligen bør det finnes en nærlekeplass som er synlig fra boligen. Arealets størrelse bør være tilpasset antall brukere, men ikke være mindre enn 150 m². I større områder bør det være minimum en nærlekeplass pr 25 boliger.</p> <p>Innen en avstand på 150 meter fra boligen bør det finnes en kvartalslekeplass. Arealet bør være tilpasset antall brukere, men ikke være mindre enn 1 daa. I større områder bør det være minst en kvartalslekeplass pr 200 boliger.</p> <p>Innen en avstand på 400 meter fra boligen bør det være et sentralt lekefelt/ballfelt. Arealet bør være minimum 2,5 daa.</p>
--------------------------------------	---

1.5 PARKERING**PBL § 11-9 nr.5****BESTEMMELSER:**

For avkjørsel og parkering av biler, motorsykler og sykler for bebyggelsens behov gjelder følgende regler:	
1	Boligbebyggelse skal ha oppstillingsplass på egen tomt eller fellesarealer for 1-2 biler pr. bolig. Det skal også være oppstillingsplass for motorsykler, mopeder og sykler. For eneboligtomter skal situasjonsplanen vise en dobbeltgarasje pr tomt. I småhusbebyggelsen (eneboliger, to- og firemannsboliger, kjedehus og rekkehus) skal det være minimum en garasje plass + en biloppstillingsplass (kan være foran garasjen hvis det er plass på egen tomt). For tette byboliger (blokker eller blokk lignende bebyggelse) skal det være minimum en garasje plass + 0,2 gjesteplasser per bolig.
2	Forretningsbebyggelse skal ha oppstillingsplass på egen tomt eller fellesarealer etter følgende regler: <ol style="list-style-type: none"> Detaljhandel, kontor, restaurant og kafeteria skal ha 1 plass pr. 50 m² gulvflate bebyggelse Sentrumsnære hotell/overnattingssteder skal ha 1 plass per 100 m² gulvflate bebyggelse. Med sentrumsnære menes i en avstand som gjør det naturlig å ferdes til fots til sentrum. Øvrige hotell/overnattingssteder skal ha 1 plass per 50 m². I tillegg kommer lasteareal for vare- og lastebiler
3	Industri og lagerbebyggelse skal ha oppstillingsplass for 1 bil pr. 100 m ² gulvflate i bebyggelsen.
4	Institusjoner, forsamlingslokaler, teatre, skoler, universiteter, idrettsanlegg, sykehus og andre bygningsanlegg hvor spesielle forhold gjør seg gjeldende skal ha oppstillingsplass for biler og ut- og innkjøringsforhold som kommunen i hvert enkelt tilfelle krever.
5	Ved offentlige anlegg for tjenesteyting skal det avsettes tilstrekkelig med besøksparkering, inkludert plasser for bringing og henting av barn i barnehager og skoler. Det skal som hovedregel ikke anlegges parkering for ansatte. Unntakene er: <ul style="list-style-type: none"> Maksimalt 2 parkeringsplasser for ansatte med nedsatt bevegelsesevne.

	<ul style="list-style-type: none"> Parkeringsplasser for ansatte som jobber utenom vanlig arbeidstid – kveld, natt og helger Parkeringsplasser for ansatte ved anlegg som ligger utenfor området med kollektivdekning <p>For helse- og velferdssentre gjelder følgende retningslinjer:</p> <ul style="list-style-type: none"> For beboere på sykehjem skal det anlegges for 0,1 parkeringsplasser per boenhet For beboere i omsorgsboliger skal det anlegges 0,1 – 0,5 parkeringsplasser per boenhet.
6	Ved større byggeprosjekter bør parkeringsbehovet fortrinnsvis løses ved parkering i ett eller flere plan under bebyggelsen. For bolig-, forretnings- og næringsbebyggelse, kjøpesentre og bebyggelse for offentlig eller privat tjenesteyting innenfor sentrumsavgrensningen skal minimum 70 % av påkrevde biloppstillingsplasser legges under bygning eller i parkeringsanlegg. For boligprosjekter gjelder kravet ved flere enn 4 leiligheter.
7	Ved trinnvis utbygging skal det parkeringskrav som utløses av det enkelte byggetrinn ferdigstilles samtidig med at det aktuelle byggetrinn tas i bruk.
8	Parkeringskrav til studentboliger (definisjon i henhold til gjeldende forskrift) vil være lavere enn vanlige boliger og må vurderes spesielt for hvert område.
9	For studentboliger er det krav om 1 sykkelparkeringsplass per hybelleilighet og 2 per parhybelleiligheter.
10	Oppstillingsplass for motorsykler og sykler avsettes på egen tomt eller på fellesarealer for flere tomter.
11	Kommunen kan i helt spesielle tilfeller fravike kravet om p-plasser på egen tomt mot at det betales et frikjøpsbeløp. Ordningen kan bare brukes i de tilfellene kommunen har mulighet til å etablere tilfredsstillende parkering i området. Ordningen kan ikke brukes for boligparkering.

1.6 MILJØ, ESTETIKK, NATUR**PBL § 11-9 nr.6****BESTEMMELSER:**

Estetikk	Utnytting av områder må vurderes i hvert tilfelle ut i fra strøkets karakter. Plassering av bebyggelse skal ta hensyn til terreng og topografi, og være tilpasset den natur og det landskap den inngår i.
Støy	<p>Miljøverndepartementets til en hver tid gjeldende retningslinjer for behandling av støy i arealplanlegging legges til grunn for all planlegging og byggesaksbehandling i kommunen. Ved planlegging av ny støyvirkende virksomhet eller utvidelse av slik virksomhet, skal støyverdiene oppfylles. Tiltakshaver skal utarbeide støysonekart, samt foreslå avbøtende tiltak som vil skjerme eller redusere støy.</p> <p>Det er også krav om støydokumentasjon ved planlegging av nye støyømfintlige bruksformål nær støykilder.</p>
Luftkvalitet	Alle tiltak skal planlegges slik at luftkvaliteten innendørs og utendørs blir tilfredsstillende. Miljøverndepartementets til en hver tid gjeldende retningslinje for behandling av lokal luftkvalitet i arealplanlegging skal legges til grunn for planlegging og tiltak etter plan- og bygningsloven § 20-1.
Natur-	Før igangsetting av tiltak skal virkningene på arter og naturtyper i berørt

mangfold	område være vurdert, og eventuelle avbøtende tiltak beskrives og gjennomføres.
----------	--

RETNINGSLINJER:

Estetikk	Estetisk kvalitet knytter seg til både historie, naturgrunnlag og menneskers bruk og opplevelse av omgivelser. I plan- og byggesaks sammenheng benyttes begrepet estetikk særlig om visuelle kvaliteter i byggverk og fysiske omgivelser. Bebyggelse og anlegg skal gis en arkitektonisk god utforming, tilpasset tradisjon og/eller eksisterende bebyggelse mht. material- og fargebruk, stiluttrykk, vindussetting, byggehøyder, samt være tilpasset det landskap og det natur det inngår i. Ny og eksisterende bebyggelse bør i størst mulig grad utnytte volum under skråtak og loft.
Folkehelse	Arealplanlegging skal bidra til å fremme god folkehelse. Virkemidler for å fremme folkehelse kan blant annet være universell utforming, miljøfaktorer (støy og luftkvalitet), andre helsefremmende faktorer (tilgang til grøntarealer, tilrettelegging for fysisk aktivitet, solforhold), kriminalitets- og ulykkesforebygging og tiltak for å utjevne sosiale helseforskjeller, som sosiale møteplasser. Reguleringsplaner skal redegjøre for virkninger for folkehelse i planområdet og i influensområder.

1.7 KULTURMINNER**PBL § 11-9 nr.7****BESTEMMELSER:**

<ul style="list-style-type: none"> - By- og stedsutvikling skal ivareta og bygge videre på viktige kulturhistoriske kvaliteter, stedets karakter og identitet. - Ved behandling av reguleringsplaner og byggesaker skal SEFRAX- registrerte bygninger gis en særskilt vurdering. - Ingen områder er avklart i forhold til fredete kulturminner dersom dette ikke framgår eksplisitt. For hvert område og i hver enkelt sak må tiltaket forelegges kulturminnemyndighetene for vurdering om og på hvilken måte tiltaket kan gjennomføres. - For bygninger som inngår i "Verneplan for Rana – kommunedelplan kulturminner. Bygninger og anlegg" (Rana kommune 2002), gjelder vedtatte prosedyrer for saksbehandling

1.8 SKRED OG FLOM**PBL § 11-9 nr.8**

Registrerte fareområder er avsatt som hensynssoner. Se bestemmelser i 7. Generelt gjelder følgende:

BESTEMMELSER:

Skredfare	Ved utarbeidelse av reguleringsplaner og ved søknader om bygge- og anleggstiltak etter plan- og bygningsloven skal sikkerhet i forhold til fare for skred være vurdert av fagkyndig, og dokumentert i hht teknisk forskrift og retningslinjer fra NVE.
-----------	--

Kvikkleire	I områder der kvikkleire er kjent, eller det blir påvist kvikkleire i et område, må områdestabiliteten dokumenteres. Eventuelle risikoreduserende tiltak må beskrives og virkningen av dem dokumenteres. Registrerte kvikkleireområder er i plankartet vist som hensynssone H130_1, se 7.1.
Flom	Det tillates ikke etablering av ny bebyggelse langs vann og vassdrag lavere enn nivået for en 200 årsflom, med mindre det utføres tiltak som sikrer ny bebyggelse mot flom. Det samme gjelder ved fornying og eller hovedombygging av eksisterende bebyggelse.

RETNINGSLINJER:

	Ved alle typer terrenginngrep og utbygging skal man vise aktsomhet i forhold til mulig fare. Dette gjelder både ved graving og utfylling av masser, oppsett av bygninger eller andre konstruksjoner og ved hogst. En skal være særlig varsom i bratte områder med løsmasser og i leirområder under marin grense der det kan finnes soner med skredfarlig leire. Det bør vises forsiktighet når det gjelder hogst i terreng brattere enn 30 grader, da skogen har stor betydning for å holde på løsmasser og snø. Den som utfører tiltak innenfor hensynssonen, har ansvar for å påse at sikkerheten for seg selv og andre er ivarettatt.
--	--

2. BEBYGGELSE OG ANLEGG**PBL § 11-7 nr.1****2.1 GENERELLE BESTEMMELSER****PBL § 11-9**

Generelle bestemmelser og retningslinjer i 1.2 – 1.8 gjelder for alle arealformål. I tillegg gjelder følgende for bebyggelse og anlegg:

BESTEMMELSER:

Større arbeidsplasser, offentlig og privat tjenesteyting og service, kulturinstitusjoner og besøksintensive virksomheter skal lokaliseres innenfor området avsatt til sentrumsformål, eller så nært inntil dette at det er naturlig å bevege seg til fots mellom funksjonene og sentrum.
--

RETNINGSLINJER:

Arbeidsplasser og nye boligområder bør lokaliseres i gangavstand fra gode kollektivtilbud.
--

2.1 BOLIGBEBYGGELSE**PBL § 11-7, nr 1****2.1.1 Unntak fra plankrav****PBL §11-10 nr. 1**

BESTEMMELSER:

Følgende tiltak kan unntas fra plankravet, dersom dette ikke vil vanskeliggjøre utarbeidelse eller gjennomføring av reguleringsplan i byggeområde for boliger:

- Tilbygg, påbygg, ombygging eller oppføring av garasje/uthus for eksisterende bebyggelse.
- Mindre tilbygg, påbygg eller ombygging av eksisterende boligbebyggelse.
- Oppføring av en boenhet og evt. tillegg av utleiedel/sekundærbolig på inntil 65 m² BRA på eksisterende boligeiendommer, og fradeling av tomt for det samme, dersom dette ikke er i strid med vedtatt arealbruk eller pågående reguleringsplan. Boligene må tilfredsstillende generelle bestemmelser/retningslinjer i 1.2 - 1.8
- Installasjoner og bygninger som er del av kommunaltekniske anlegg.

Eksisterende boligområde mellom Munklia og Gamle Nesnavei er avsatt til boliger med plankrav. Det samme gjelder Vokterveien 4, 6, 18 og 20. Her kan tiltak som nevnt ovenfor tillates så lenge tiltak er innenfor byggegrenser mot offentlig vei og grøntareal som vist i plankartet, og utnyttelsen ikke er større enn 25% BYA. Boliger i Vokterveien ligger innenfor sikringszone for jernbane. Se bestemmelser 7.

2.1.2 Fysisk utforming av anlegg**PBL §11-10 nr. 2****BESTEMMELSER:**

Universell utforming	I reguleringsplaner med småhus skal minimum 30 % av boenhetene ha alle hovedfunksjoner på inngangsplanet og universelt utformet uteareal. Med småhus menes eneboliger, to- til firemannsboliger, rekkehus og kjedehus. Med hovedfunksjoner menes stue, kjøkken, soverom, bad og toalett.
Spesielle fokustema	<u>Felles for alle nye byggeområder:</u> Skredfare og eventuelle tiltak skal avklares i reguleringsplanen. <u>Byggeområdene Beltlia, Ytteren og Kjørdalen-Varmorsletta, Selfors:</u> Hensynet til friluftinteressene skal vektlegges ved detaljforming av planen. Gode Turveiforbindelser og mulighet for skiløyper skal prioriteres. Det skal avsettes barnehagetomt i området, tidligst mulig langs vegen slik at trafikk i bolig gatene unngås. Eksisterende tømmerveier og velteplasser skal ivaretas. Det skal sikres grønne korridorer med gangveger/turstier som binder sammen gammel og ny boligbebyggelse og friluftsområdet. I Beltlia må det reguleres samlevei gjennom området til marka. Sikringsbehovet for bekkeinntak til Langvatnet kraftstasjon må ivaretas. Området ved Kjørdalen/Varmorsletta må få atkomst fra Brennslettveien. Dersom eksisterende lysløype ikke kan innpasses i reguleringsplanen må det gjennom planarbeidet avklares ny løsning for denne. <u>Byggeområdet Ånget :</u> Før utbygging kan skje må E6 være flyttet eller det må være bygget gang- og sykkelvei til Selfors. <u>Byggeområdet Nyheim:</u> Kjøreatkomst skal være fra ny veg fra Storgata. Friområdet mot Kariåsveien skal bestå. Det tillates gangforbindelse til Kariåsveien, men ikke parkering eller annet som kan øke trafikken i Kariåsveien
Vokterveien	Allmenhetens tilgang til og ferdsel langs elvebredden skal ivaretas. Kantvegetasjon skal bevares, se for øvrig retningslinjer i 4.1, og bestemmelser og retningslinjer i 6.1, 6.2 og 6.3.

2.3 SENTRUMSFORMÅL OG FORRETNINGER**PBL §11-7 nr. 1****2.3.1 Fysisk utforming av anlegg****PBL §11-10 nr. 2****BESTEMMELSER**

Sentrum #5	Sentrumsområdet vist med formål og bestemmelsesområde (#5) skal planlegges og tilrettelegges for handel og kulturtilbud, og tilby gode og inkluderende møteplasser for alle.
Byggehøyder	Byggehøyde innen området avsatt til sentrumsformål må vurderes gjennom hver enkelt reguleringsplan, men bør helst reguleres kvartalsvis (gjelder ikke Havmannaksen og Kirkeaksen som beholder dagens bestemmelser om 3 etg. Med eventuelt en 4 tilbaketrukket etc.). Ved regulering av økt byggehøyde blir det svært viktig å ivareta det offentlige byrom gjennom å vurdere f.eks følgende forhold: <ul style="list-style-type: none"> - Sol/skyggevirkning i forhold til kvartalet og tilgrensende byrom - Virkninger for naboskap - Lokalklima (f.eks vindforhold) - Parkeringsforhold - Estetikk
Handel	Etablering av kjøpesenter med større bruksareal enn 3.000 m ² og utvidelse av kjøpesenter til mer enn 3.000 m ² er bare tillatt innenfor område avsatt til sentrumsformål. Med kjøpesenter forstås detaljhandel i bygningsmessige enheter og bygningskomplekser som etableres, drives og framstår som en enhet, samt utsalg som krever kunde- eller medlemskort for å få adgang. Med detaljhandel menes salg av alle typer varer direkte til forbruker, det vil si både dagligvarehandel, faghandel, inklusive salg av plasskrevende varer. Forretningsområdene utenfor sentrum (Mo handelspark, Verkstedveien og Byporten) skal benyttes til handel med plasskrevende varer som biler/motorkjøretøyer/bilrekvisita, landbruksmaskiner, trelast/andre større byggevarer, salg fra planteskoler/hagesentre, elektrovarer, møbler og engrosvarer. Opplistingen er å anse som uttømmende. Området skal benyttes til store, arealkrevende virksomheter med mer enn 1000 m ² bruksareal. Det tillates ikke etablering av et tradisjonelt kjøpesenter med mange små og mellomstore forretninger, med atkomst fra innvendige felles gangarealer og møteplasser. Arealer til varemottak, lager, personalrom, administrasjon og kafé omfattes ikke av arealbegrensningen på inntil 3000 m ² for hver av områdene Mo Handelspark, Verkstedveien og Byporten. Innenfor handelsområdet utenfor sentrum tillates det etablert inntil 12 000 m ² BRA med <u>ny</u> handel innenfor den uttømmende opplistingen av varegrupper ovenfor. Handelsområdet må bygges ut innen 31.12.2024. Etter denne dato tillates ikke etablering av ny handel i området uten ny behandling gjennom rullering av kommunedelplanen eller utarbeidelse av ny reguleringsplan.

Fasader	Der det er krav til publikumsrettede virksomheter i 1. etasje, skal fasader mot det offentlige rom være åpen ved at minimum 50% av fasaden skal ha vinduer/gjennomsiktig glass. Det tillates ikke at innsyn fra fortau hindres ved tapetsering av vindusflater eller plassering av reoler inntil vinduer. Vindusutstilling tillates.
---------	--

2.5 RÅSTOFFUTVINNING

2.5.1 Unntak fra plankrav PBL §11-10 nr. 1

BESTEMMELSER:

Eksisterende anlegg for Råstoffutvinning på Øijord er innarbeidet i plankartet uten plankrav. Vesentlig utvidelse eller endret drift av anlegget, kan ikke finne sted før området inngår i reguleringsplan.

2.6 NÆRINGSBEBYGGELSE (Industri, Lager)

Tre nye områder er innarbeidet i plankartet med plankrav. (Storsanddalsveien, Steinbekken og Innerhammeren). I tillegg Se 1.1. plankrav og oppstilling av områder i 1.1.1. Øvrig næringsareal er regulert.

2.6.2 Fysisk utforming av anlegg PBL §11-10 nr. 2

BESTEMMELSER:

Nærings-området Steinbekkhaugen	For forholdet til bekker i området, se generelle bestemmelser samt retningslinjer i 4.1 og bestemmelser og retningslinjer i 6. Næringsområdet er todelt. NÆ_1 tillates opparbeidet til tradisjonelt næringsareal, mens det i NÆ_2 tillates et for fjellanlegg under bakken. Området med plankrav er utvidet for å ta med atkomst til området. Skogatkomst må ivaretas.
---------------------------------	--

RETNINGSLINJER:

Utelagring av materialer, bildekk, søppelkontainere og lignende som kan virke skjemmende for omgivelsene, kan bare tillates dersom funksjonene skjermes med vegetasjon, gjerde eller overdekning med tak. Skjermingstiltak skal godkjennes av kommunen og gjennomføres samtidig med bebyggelsen.

Det stilles krav om skjermende innhegning av næringsstomter, dersom den aktuelle virksomhet tilsier dette. Følgende prinsipper skal gjelde:

- Visuelt skjemmende virksomhet skal skjermes med gjerde i tett utførelse, i nødvendig høyde og kvalitet, eller gjerde i åpen utførelse med bakenforliggende vegetasjonsbelte, eller med beplantede jordvoller i nødvendig høyde.
- Støyende virksomhet kan pålegges innhegnet med støydempende gjerde eller beplantet jordvoll i nødvendig høyde. Det vises til grenseverdier for støy i T-1442.

Arealer som grenser mot offentlig vei, herunder gang- og sykkelvei, skal ha opparbeidet grønn skjermingssone, som også skal beplantes med trær. Areal mellom bebyggelse skal være tilgjengelig og tilrettelagt for alle trafikanter (også gående/syklende og funksjonshemmede).

2.7 ANDRE TYPER ANLEGG

2.7.1 Unntak fra plankrav PBL §11-10 nr. 1

Bruk	Dagens bruk av område tillates videreført. Ved vesentlig utvidelse eller endring av bruk må det utarbeides reguleringsplan.
------	---

2.7.2 Fysisk utforming av anlegg PBL §11-10 nr. 2

Estetikk	Plassering og utforming av anlegg skal ta hensyn til terreng og topografi, og være tilpasset den natur og det landskap de inngår i.
----------	---

3. SAMFERDSELSANLEGG OG TEKNISK INFRASTRUKTUR PBL § 11-7 nr. 2

Plankrav, se generelle bestemmelser 1.1 og 1.1.1.

3.1 FYSISK UTFORMING AV ANLEGG PBL §11-10 nr. 2

RETNINGSLINJER

For krav til veg gjelder Statens Vegvesens vegnormaler.

Alle planforslag skal ta hensyn til tilgjengelighet for gående, syklende og reisende med kollektivtransport, samt virkningene for trafiksikkerhet og framkommelighet på berørt veinett.

Ved etablering av virksomhet skal det legges til rette for trafiksikkerhet og effektiv varelevering, primært på egen grunn.

Det må søkes gode løsninger for tilgjengelighet til kollektivtransport og overgang mellom ulike transport middel.

Det skal legges til rette for gående og syklende gjennom et trafiksikkert og sammenhengende gang- og sykkelveinett.

3.2 AVKJØRSELER PBL §11-10 nr.4

Statens vegvesen og kommunens avkjørselspolitikk synliggjøres her som retningslinjer.

RETNINGSLINJER:

Hovedveger skal gi god framkommelighet for bil- og kollektivtrafikken. Dette skal sikres gjennom restriktiv holdning til nye avkjørsler, og vektlegging av planskilt kryssing og krav om gang/sykkelveg.

Fjernveier – Meget streng holdning (I)
E 6, E 12, og Fv 12

a	Veiene skal i prinsippet være avkjørselsfrie. Dette gjelder også for driftsavkjørsler.
b	Gårdsbruks hovedavkjørsel bør kunne tillates når den tilfredsstillende tekniske krav. For veier hvor det er særskilt vedtak om vegtype A eller B – avkjørselsfri veg – kan slik tillatelse ikke gis.
c	Driftsavkjørsler kan i særlige tilfeller tillates ved veier av vegtype B.
d	Nye avkjørsler og utvidet bruk av eksisterende avkjørsler – utenom til primærnærings som er bundet til arealene – tillates kun etter stadfestet reguleringsplan eller godkjent detaljplan etter vegloven.
e	Det bør gis ("ny") avkjørselstillaelse i forbindelse med fradeling av eksisterende bolighus når fradeling av et nytt bruksnummer ikke innebærer vesentlig økt eller endret bruk av den eksisterende avkjørsel. Det forutsettes at slik fradeling er ønskelig og at tillatelse er gitt i iht. Plan- og bygningsloven og landbrukslovgivning.

Hovedveier – mindre streng holdning (III) Øvrige Fylkesveier og Kommunale veier med gjennomgangstrafikk	
a	Antall direkte avkjørsler til vegene må være begrenset. Dette gjelder også driftsavkjørsler.
b	Nye boligavkjørsler bør begrenses. Valg av avkjørselssted må vurderes med tanke på framtidig utviklingsmulighet.
c	Tillatelse til utvidet bruk av boligavkjørsel til boligformål bør normalt gis.
d	Dersom ny eller utvidet bruk av eksisterende avkjørsel kan medføre økt ferdse av mye trafikanter langs hovedvei, skal sikkerheten for slike trafikanter (vegstandard, trafikk tetthet, hastighet, g/s-veg, skulderbredde) vurderes før tillatelse gis.

Hovedveier – lite streng holdning (IV) Kommunale veier uten gjennomgangstrafikk.	
a	Tillatelse til ny avkjørsel kan normalt gis under forutsetning av at de tekniske krav til avkjørselutforming oppfylles. Hvor forholdene ligger til rette kan atkomst henvises til nærliggende eksisterende avkjørsel

4. GRØNTSTRUKTUR PBL § 11-7 nr 3

4.1 GRØNTOMRÅDER PBL §11-10

BESTEMMELSER:

Alle grøntområder i byutviklingsområdet skal bevares, og det er **ikke** tillatt med nedbygging av slike områder. Forslag om bruk av grøntarealer til andre formål, krever utarbeidelse av ny reguleringsplan og utbygger må dokumentere at det foreligger tungtveiende grunner for omdisponering. Grøntområder over 100m² skal ha et særlig vern. Korridorer mellom bebyggelsen og grøntområder og bebyggelse og marka skal opprettholdes.

Allmenhetens tilgang til og ferdse langs vassdrag skal ivaretas. Områdene langs elvebredden på Ytteren, Mjølan og Selfors skal sikres for allmenheten. Langs elvebredden i Klokkerhagen og videre oppover langs Gruben skal friluftslivet videreutvikles. I de sjønære områdene ved Hauknes og på Alteren skal friluftslivet styrkes. Tiltak som kan komme i konflikt med

allmenhetens friluftslivsinteresser i disse områdene tillates ikke.

RETNINGSLINJER:

- Som grøntområder inngår alle områder avsatt til friområder og friluftsområder i vedtatte planer. Videre omfattes begrepet av skolegårder, parker og hager/parker ved institusjoner, offentlige bygg og bygg til allmennyttige formål.
- Langs vassdrag skal naturverdier, landskap, kulturminner og friluftslivsinteresser ivaretas. Langs alle vassdrag med årssikker vannføring, inklusive elver, bekker, vann og tjern, skal det opprettholdes og om mulig utvikles et naturlig vegetasjonsbelte som ivaretar viktige økologiske funksjoner, motvirker erosjon og tjener flomsikring og friluftslivet.

5. LANDBRUK-, NATUR- OG FRILUFTSOMRÅDER, SAMT REINDRIFT (LNFR) PBL §11-7 nr 5

5.1 LNFR-1 PBL § 11-11 nr. 1

BESTEMMELSER:

1. Innenfor disse områdene tillates ikke fradelt tomt eller oppført bolig-, fritids- eller ervervbebyggelse utenom stedbunden næring, dersom det ikke foreligger særskilte grunner for å dispensere. Forbudet gjelder også utvidelse av slik bebyggelse.
2. Massetak, vesentlige terrenginngrep eller annen er ikke tillatt. Massetak og vesentlig terrenginngrep tilknyttet til stedbunden næring kan tillates der det er geoteknisk forsvarlig. Se bestemmelser/retningslinjer i 1.8 Skred og flom For massetak, vesentlige terrenginngrep langs vann og vassdrag, se bestemmelser/retningslinjer i 6.2.
3. Landbruk/primærnæringsvirksomhet er den bestemmende arealbruken og går normalt foran de andre interessene. Unntatt fra dette er områder angitt med hensynssoner (viktige naturområder eller svært viktige friluftsområder).

RETNINGSLINJER:

1	Generelt skal det praktiseres en restriktiv holdning til dispensasjonssøknader.
2	Temakartene som følger planforslaget som linker fra planbeskrivelsen, herunder også flomsonekart, skredonekart m.v., er retningslinjer, og skal legges til grunn ved saksbehandlingen av plan- og enkeltsaker. Temakartene følger kommuneplanens arealdel som vedlegg og viser områder som er særlig viktig for landbruk, natur, friluftsliv, vilt, reindrift, verna vassdrag, båndlagte arealer m.v.
3	Dispensasjon kan ikke gis dersom hensynet bak bestemmelsen det dispenseres fra blir vesentlig tilsidesatt. I tillegg må fordelene ved å gi dispensasjon være klart større enn ulempene etter en samlet vurdering.
4	Dersom det etter en samlet vurdering kan gis dispensasjon til å utvide eller fradele

	boligeiendommer i LNFR-områder, forutsettes det at de generelle bestemmelsene følges.
5	Videre skal total bygningsmasse (inkludert bl.a. garasje og uthus) etter utvidelsen ikke bli større enn 220 m ² BRA, og samlet utnyttingsgrad på boligeiendommen skal ikke overstige 25 % BYA. Det kan tillates en utleiedel/ sekundærleilighet på inntil 65 m ² BRA pr. boligeiendom i tillegg til hovedleiligheten. Det kan imidlertid ikke tillates mer enn ett frittliggende uthus på inntil 20 m ² BRA og en garasje på inntil 70 m ² BRA. Innredning av leilighet i frittstående garasje, uthus eller lignende tillates ikke. Tiltakene må ikke være til ulempe for landskaps-, natur- eller friluftslivsverdier.
6	Dersom det etter en samlet vurdering kan gis dispensasjon for å utvide hytter, skal den totale størrelsen ikke bli større enn 100 m ² BYA. Maksimal størrelse for et frittliggende uthus er på inntil 20 m ² BYA, Tiltakene må ikke være til ulempe for landskaps-, natur- og friluftslivsverdier.
7	Tiltak i LNFR-områder som krever dispensasjon, skal sendes på høring til fylkeskommunen, fylkesmannen og til andre berørte statlige myndigheter hvis ansvarsområde blir berørt. For tiltak som er hjemlet i planen sendes også tiltaks- og delingssøknader på høring til statlig myndighet hvis det vurderes som ønskelig for å opplyse og behandle saken.

5.2 ANLEGG FOR PRODUKSJON AV ELEKTRISK ENERGI PBL § 11-11 nr. 2

RETNINGSLINJER:

a.	Spredt næringsbebyggelse med formål energiproduksjon for å forsyne gården med energi tillates gjennom behandling av enkeltvise søknader. Tiltak må følge retningslinjene som er gitt i regionale planer for vindkraft og små vannkraftanlegg, jf. "Regional plan for vindkraft i Nordland" og "Regional plan for små vannkraftverk, Nordland fylkeskommune".
b.	Der tiltak behandles etter annen lovgivning (energiloven, vannressursloven og/eller vassdragsreguleringsloven) gjelder Plan- og bygningslovens krav om konsekvensutredninger. Dette gjelder kraftledninger i sentral- og regionalnettet, for vindkraftanlegg på mer enn 10 MW og større vannkraftutbygginger. Vindkraftanlegg over 5 MW behandles etter KU-bestemmelsene dersom de kan få vesentlige virkninger for miljø og samfunn. Små vannkraftanlegg som fritas for konsesjon, vil behandles etter dispensasjonsbestemmelsene i Plan- og bygningslovens § 19
c.	Tiltak som av NVE blir fritatt for konsesjonsbehandling, skal byggesaksbehandles på ordinær måte etter bestemmelsene i PBL. For utbyggingsplaner som må konsesjonsbehandles, skal det som hovedregel også utarbeides reguleringsplan.
d.	Følgende retningslinjer for utforming av energianlegg skal følges: <ul style="list-style-type: none"> Naturlig kantvegetasjon langs vann og vassdrag skal ivaretas på best mulig måte. Rør skal som hovedregel graves ned og tildekkes.

- Det skal ikke foretas unødig kjøring i terrenget under anleggsperioden som kan forårsake terrengskader.

6 BRUK OG VERN AV SJØ OG VASSDRAG PBL § 11-7 Nr 6

6.1 BRUK OG VERN AV VANNFLATE, VANNSØYLE OG BUNN. PBL § 11-11 nr 3

BESTEMMELSER:

Bekkelukking	Se bestemmelser i 1.2
Vannområdet Ranfjorden	Tiltak som kan hindre at miljømålene som er satt for vann og vassdrag i <i>Forvaltningsplan for vannområde Ranfjorden</i> er ikke tillatt. Dersom nye inngrep kan endre miljøtilstanden eller vanskeliggjøre miljøoppnåelsen, må kravene i vannforskriften § 12 være oppfylt. I områder med mye avrenning fra landbruk eller spredt bebyggelse, må tiltak gjennomføres for å begrense overgjødning. Se for øvrig bestemmelser for kantvegetasjon i 6.3.
Nasjonal laksefjord	I Ranfjorden er det forbud mot oppdrett av anadrome fiskeslag (laks, sjørørret og sjørøye) av hensyn til bevaring av den ville laksestammen.
Farled	Det skal ikke plasseres merder eller bøyer som kan komme i konflikt med farleden. Det tillates heller ikke tiltak som kan redusere fri dybde i leden.
Natur-område i vann	Engasjyen naturreservat er båndlagt med hjemmel i naturvernloven, se 7.2. Egne bestemmelser gjelder for dette.

6.2 FORBUD MOT TILTAK I 100 M BELTE LANGS SJØ OG VASSDRAG. PBL § 11-11 nr 5

BESTEMMELSER:

a.	Oppføring av ny bolig-, fritids- og ervervbebyggelse, utvidelse eller fradeling til disse formål tillates ikke innenfor 100 m – beltet langs sjøen, og i en sone på 50 m langs vann og vassdrag. Forbudet gjelder også iverksetting av nye eller utvidelse av eksisterende masseuttak og utfyllinger.
b.	Bygge- og anleggstiltak som er en del av nødvendige tiltak for landbruk og gårdstilknyttet næringsvirksomhet basert på gårdens ressursgrunnlag omfattes også av forbudet.
c.	Det er ikke tillatt med bygge- og anleggstiltak fra strandlinjen ut i vann eller vassdrag. Alle innretninger i vann, som ikke har landfast feste eller som fysisk ikke berører strandlinjen, omfattes også av byggeforbudet.
d.	Langs alle vassdrag med årssikker vannføring, inklusive elver, bekker, vann og tjern, skal det opprettholdes og om mulig utvikles et naturlig vegetasjonsbelte som ivaretar viktige økologiske funksjoner, motvirker erosjon og tjener flomsikring og friluftslivet. Snauhogst skal ikke foregå nærmere enn 20 meter fra strandlinje og elvekant ved vassdrag med års-sikker vannføring
e.	Inngrep og aktiviteter i sjø og vassdrag som kan skade eller være til ulempe for

laksebestanden, er ikke tillatt. Forurensning og skadelig avrenning til sjø og vassdrag skal ikke forekomme.

RETNINGSLINJER:

- Strandsoner skal hovedsakelig tilrettelegges for allmenhetens rekreasjon og opphold. For evt. Bygge- og anleggstiltak skal det utarbeides reguleringsplan
- Ved utarbeidelse av reguleringsplaner i 100-meterbeltet skal det dokumenteres verdier knyttet til friluftsliv, naturmiljø, landskap og kulturhistorie. Det skal synliggjøres hvordan disse hensynene er ivaretatt i planen.
- Ved utarbeidelse av reguleringsplan, skal det avsettes en sone mellom bebyggelse og sjø og vann/vassdrag til friluftsmål. Dette for å sikre allmenn tilgang og reduseres inngrepets virkning i landskapsbildet. Unntak kan gjøres i spesielle tilfeller hvor hensynet til allmenn ferdsel, landskap og naturmiljø ikke blir berørt, eller intensjonene i dette punktet løses på annen måte gjennom reguleringsplanen eller kommune(del)plan. Dette må dokumenteres i forbindelse med utarbeidning av plan. Bebyggelsen må ikke beslaglegge eller stenge eksisterende passasje ned til og langs strandlinjen, med mindre alternativ passasje eksisterer eller kan etableres. Etablerte stier skal i hovedsak søkes ivaretatt i planleggingen.
- Dersom det legges til rette for utbygging i deler av strandsonen skal bebyggelsens lokalisering og utforming vektlegges særskilt for å ivareta natur- og landskapsmessige kvaliteter, samt allmenhetens tilgang.

6.3 UNNTAK FRA FORBUD MOT BYGGIG I 100 M BELTE LANGS SJØ OG VASSDRAG PBL § 11-11 nr 4

BESTEMMELSER:

Nydyrking	Nydyrking i landbruksområder kan tillates 25 meter fra strandlinjen og elvekant.
Vanningsanlegg	Vanningsanlegg til jordbruksarealer omfattes ikke av byggeforbudet i og langs sjø og vassdrag.

RETNINGSLINJER:

Naust	<p>Hvor det søkes om dispensasjon for fradeling og/eller bygging av naust skal følgende retningslinjer legges til grunn ved saksbehandlingen:</p> <ol style="list-style-type: none"> Allmenhetens muligheter for fri ferdsel skal sikres. Naust skal ikke plasseres på stier, tråkk, leirplasser eller andre steder som er viktige for friluftslivet. Naust må ikke plasseres på steder hvor slike bygg eller den aktiviteten som følger med vil være til skade for det biologiske mangfoldet i området. Dvs i områder med sårbar natur eller truede arter av fugler, fyr eller planter Naust og deler av naust tillates ikke innredet for opphold. Størst tillatt bruksareal er 40 m² ved sjøen og 25 m² ved innsjø. Før nausttomt tillates fradelt eller bebygd skal det vises godkjent avkjørsel og opparbeidet parkeringsplass som kommunen finner tjenlig <p>Avkjørsel og parkeringsplass som ikke ligger på samme tomt skal være sikret ved tinglyst dokumentasjon.</p>
-------	--

- Naust bør lokaliseres i nærheten av andre naust og tilpasses annen bebyggelse.
- Naustene skal bygges med saltak med takvinkel på 25-40 grader.
- Taket skal dekket av et materiale som gir mørk og matt fargevirkning
- Naustenes fargesetting skal tilpasses omgivelsene
- Høyde over fundament skal ikke overskride 3,5 meter

7. HENSYNSSONER PBL § 11-8

7.1 SIKRINGS-, STØY OG FARESONER PBL § 11-8 c)

Generelle forsiktighetkrav, se generelle bestemmelser/retningslinjer i 1.8

BESTEMMELSER:

Sikringssoner	
Høyde-restriksjoner flyplass H130_1 (#2)	Høyderestriksjonene for ny flyplass ligger i hovedsak langt over terreng. Hele sikringssonen er illustrert med bestemmelsesområde #2. Områder hvor terrenget gjennomskjærer restriksjonsflata er vist som H130_1. Innenfor disse sonene må alle bygge- og anleggstiltak med høyde over 9 m forelegges luftfartsmyndighetene. Eventuelle nye boliger eller arbeidsplasser innenfor sonen må forelegges luftfartsmyndighetene.
Jernbane H130_2	I uregulerte områder er sikkerhetssone langs jernbanen vist med H130_2. Innenfor sikkerhetssonen er det et generelt byggeforbud. Eventuelle dispensasjoner innenfor sikkerhetssonen må forelegges banemyndighet.
Faresoner	
Kvikkleire H310	Registrerte kvikkleireområder er vist som H310. Innenfor sonen er det et generelt byggeforbud. Eventuelle dispensasjoner fra byggeforbudet må forelegges NVE I områder der kvikkleire er kjent, eller det blir påvist kvikkleire i et område, må områdestabiliteten dokumenteres. Eventuelle risikoreduserende tiltak må beskrives og virkningen av dem dokumenteres.
Høyspent ledninger. H370	Fareområde i forbindelse med høyspentanlegg er vist som H370. Innenfor området må bygninger etableres med avstand er til kraftledning slik at en overholder krav etter regelverk under el-tilsynsloven. I sonen er det forbud mot tiltak som kan være til hinder for kraftoverføringen.

7.2 SONE MED SÆRLIGE HENSYN TIL LANDBRUK, REINDRIFT, FRILUFTSLIV, LANDSKAP ELLER BEVARING AV NATUR ELLER KULTURMILJØ PBL § 11-8 c

BESTEMMELSER:

Følgende områder inngår:	
Hensyn-friluftsliv	Svært viktige friluftsområder er i plankartet vist som H530. I disse områdene skal det ikke etablere ny bebyggelse og anlegg som kan komme i konflikt med



H530	bruken av områdene til friluftsliv.
Bevaring naturmiljø H560	Bevaring naturmiljø Åga, Mjølan, Yttrabekken, Alterhaug (2 stk). Innenfor områdene tillates ikke inngrep som kan komme i konflikt med bevaring av naturmiljøet.
Bevaring kulturmiljø H570	Bygg og konstruksjoner som inngår i verneplanen for Rana og som ligger i uregulert område er vist som H570. Dette gjelder Grøvabrua på Alteren, Kvernhus i Ånget, Skistua på Hammeren og Davegården på Ytteren. For disse gjelder behandlingsreglene i verneplanen.

7.3 SONE FOR BÅNDLEGGING

PBL § 11-8 d

BESTEMMELSER:

Båndlegging naturvern H720	Engasjyen naturreservat, Alterhaug Naturreservat og Furu i Vatnadalen er båndlagt etter lov om naturvern. Innenfor båndlagte områder er arealbruken fastlagt med hjemmel i særlov. Tillatelse til tiltak kan bare gis når særlovsmyndigheten har godkjent dette.
----------------------------	--

7.4 SONE HVOR GJELDENE REGULERINGSPLAN FORTSATT SKAL GJELDE

PBL § 11-8 f

BESTEMMELSER:

Detaljerings sone H910	Alle gjeldende reguleringsplaner som videreføres uendret er vist med Hensynsone H910. Planer som oppheves helt eller delvis, er vist som område med plankrav.
------------------------	---

*Revisjon 3.02.2016

Opplisting av bestemmelsesområder som inngår i planen er tatt med i bestemmelsene. (Ingen endringer i innhold i plan eller bestemmelser.)

Vegstatuskart for eiendom 1833 - 20/845//

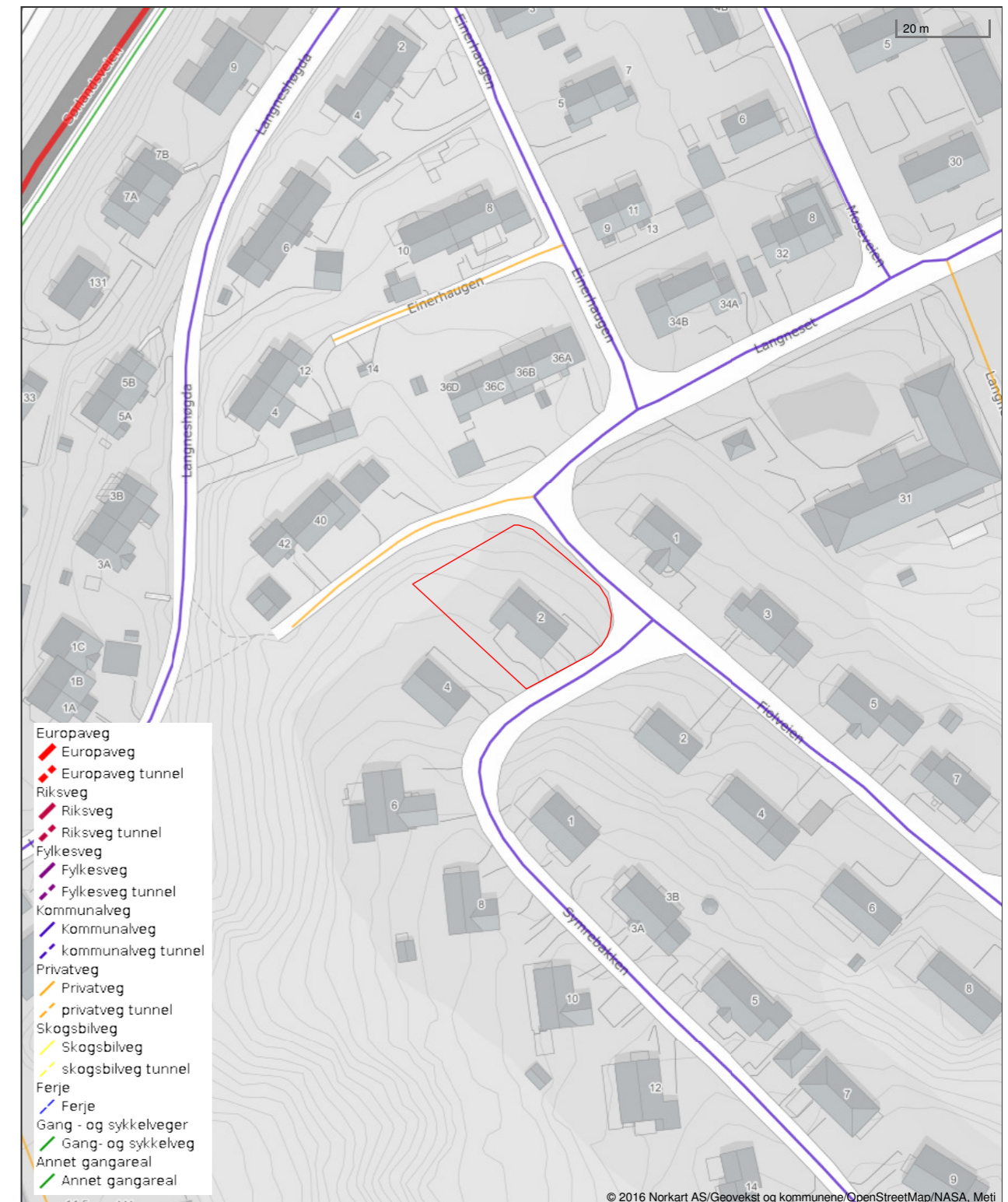

© 2016 Norkart AS/Geovekst og kommunene/OpenStreetMap/NASA, Meti
Det tas forbehold om riktigheten eller fullstendigheten av opplysningene i dette dokumentet. Det kan ikke rettes krav som følge av at disse opplysningene benyttes som grunnlag for beslutninger.

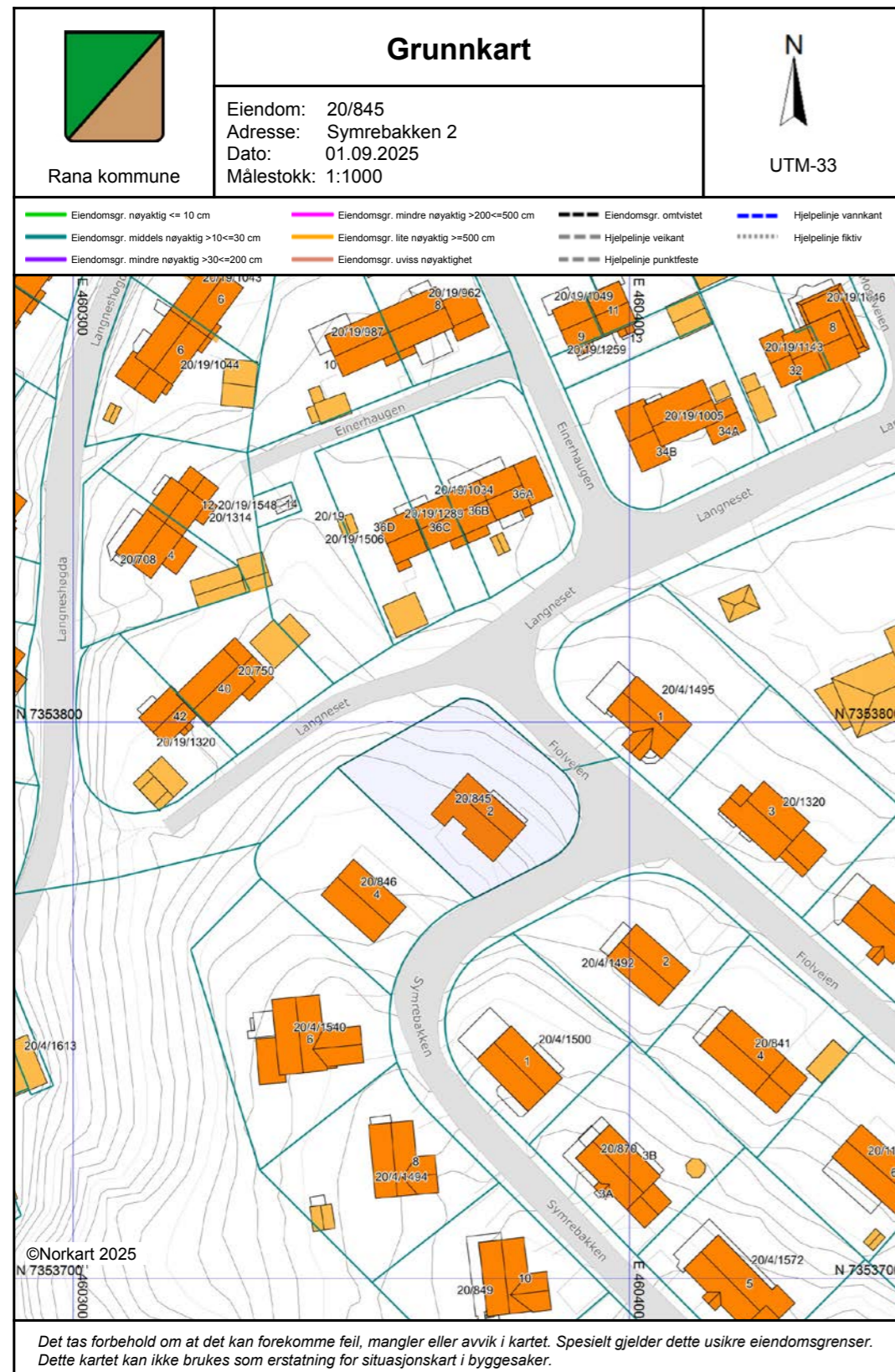

OVERSIKT OVER LØSØRE OG TILBEHØR TIL EIENDOMMEN

Oversikten er utarbeidet av Norges Eiendomsmeglerforbund, Eiendom Norge og Advokatforeningens Eiendomsmeglingsgruppe, og er gjeldende fra 1. januar 2020.

Generelt

Lov om avhending av fast eiendom (avhendingslova/avhl.) av 3. juli 1992 regulerer kjøper og selgers rettigheter og plikter ved overdragelse av fast eiendom og andeler i borettslag.

I henhold til avhl. § 3-4 skal eiendommen, når annet ikke er avtalt, overdras med innredninger og utstyr som etter lov, forskrift eller annet offentlig vedtak skal følge med. Det samme gjelder varig innredning og utstyr som enten er fastmontert eller er særskilt tilpasset bygningen, jf. avhl. § 3-5. Loven inneholder ingen detaljert oversikt over hva som omfattes av «innredning og utstyr», og over hva som skal regnes som «fastmontert eller særskilt tilpasset».

Partene kan fritt avtale hva som skal følge med eiendommen ved salg. Bransjens liste over løsøre og tilbehør som skal følge med eiendommen, er en del av avtalen mellom kjøper og selger dersom ikke annet er opplyst i salgsoppgaven, kjøper har tatt forbehold i bud eller avtale på annen måte er inngått. Der intet annet er avtalt, vil løsøre og tilbehør medfølge slik dette fremkommer av avhl. § 3-4 og § 3-5 og denne oversikt.

Produkter og installasjoner som medfølger overdras uten noen form for garantier, utover eventuell gjenværende leverandørgaranti.

Dersom det er noe i nedenstående liste som ikke finnes på eiendommen, vil det heller ikke medfølge.

1. HVITEVARER medfølger der dette er spesielt angitt i salgsoppgaven.
2. HELDEKKENDE TEPPER følger med uansett festemåte.
3. VARMEKILDER, slik som ovner, kaminer, peiser, varmepumper og panelovner, følger med uansett festemåte. Frittstående biopeiser/varmeovner og terrassevarmere medfølger ikke. Det følger ikke med varmekilder i rom som ikke har vegg- eller fastmonterte varmekilder på visning.
4. TV, RADIO OG MUSIKKANLEGG. TV-antennene og fellesanlegg for TV, herunder parabolantenne, og tuner/dekoder/tv-boks medfølger der dette eies av selger. Veggmontert TV/flatskjerm med tilhørende festeordning samt musikkanlegg følger ikke med (se også punkt 12).
5. BADEROMSINNREDNING/UTSTYR. Badekar, dusjkabinett, dusjvegger, alle fastmonterte speil og hyller, fastmonterte glass- og håndkleholdere, herunder håndklevarmere samt baderomsinnredning, medfølger.
6. GARDEROBESKAP medfølger, selv om disse er løse. Fastmonterte garderobehyller og knagger medfølger. Innredning i garderobeskap, for eksempel løse eller fastmonterte trådkurver, hyller, stenger og lignende, medfølger.

7. KJØKKENINNREDNING medfølger, herunder også åpne, fastmonterte hyller og løs eller fastmontert kjøkkenøy.

8. MARKISER, PERSIENNER og annen type innvendig og utvendig solskjerming, gardinoppheng, lamellgardiner og liftgardiner medfølger.

9. AVTREKKSIVIFTER av alle slag, samt fastmonterte aircondition/ventilasjonsanlegg, medfølger.

10. SENTRALSTØVSUGER medfølger med komplett anlegg, herunder slange, munnstykke mm.

11. LYSKILDER. Kupler, lysstoffarmatur, fastmonterte "spotlights", oppheng og skinner med spotlights samt utelys og hagebelysning medfølger. Vegglamper, krokhangte lamper, lysekroner, prismelamper og lignende som er koblet til sukkerbit eller stikkontakt følger likevel ikke med.

12. INSTALLERTE SMARTHUSLØSNINGER med sentral som styrer lys, varme, lyd o.l., samt tilhørende trådløse enheter som brytere, sensorer, kameraer, integrerte høyttalere el. medfølger. Enkle lysstyringssystem f.eks. med en sentral som kun styrer lyspærer eller smartpærer montert i sokkel medfølger likevel ikke.

13. UTVENDIGE SØPPELKASSER og eventuelt holder/hus til disse medfølger.

14. POSTKASSE medfølger.

15. UTENDØRS INNRETNINGER slik som flaggstang, fastmontert tørkestativ, samt andre faste utearrangementer som f.eks. badestamp, boblekar/jacuzzi og liknende utendørs kar, lekestue, lekestativ, utepeis, fastmontert trommel til vannslange, medfølger. Guidekabel/avgrensingskabel til robotgressklipper medfølger, men robotgressklipper og ladestasjon for denne medfølger ikke.

16. FASTMONTERT VEGGLADER/LADESTASJON TIL EL-BIL medfølger uavhengig av hvor laderen er montert.

17. SOLCELLEANLEGG med tilhørende teknisk infrastruktur medfølger.

18. GASSBEHOLDER til gasskomfyr og gasspeis medfølger.

19. BRANNSTIGE, BRANNTAU, feiestige og lignende medfølger der dette er påbudt. Løse stiger medfølger ikke.

20. BRANNSLUKNINGSAPPARAT, BRANNSLANGE og RØYKVARSLER medfølger der dette er påbudt. Det er eier og brukers plikt til å se til at utstyret forefinnes på enhver eiendom. Hvis annet ikke er uttrykkelig avtalt, skal dette derfor alltid følge med ved salg av eiendom.

21. SAMTLIGE NØKLER til eiendommen som selger er i besittelse av skal overleveres kjøper på overtakelsen, herunder nøkler til eventuelle boder, uthus, garasjeportåpner e.l. Låses boder, uthus e.l. med hengelås, skal lås og nøkler til disse medfølge.

22. GARASJEHYLLER, bodhyller, lagringshyller og oppheng til bildekk medfølger såfremt de er fastmontert.

Planter, busker og trær som er plantet på tomten, eller fastmonterte kasser og lignende er en del av eiendommen og medfølger i handelen.

Trygghet for deg som boligkjøper



Derfor bør du ha Boligkjøperforsikring:



1 av 4 finner feil etter overtakelse av ny bolig



Advokaten vet hvilke feil som gir krav mot selger



Vi tar saken, uten økonomisk risiko for deg



Advokathjelp er dyrt når du ikke har Boligkjøperforsikring

Advokatforsikring for boligeiere inkluderer i tillegg:

- Samboeravtale og ektepakt
- Arveoppgjør, testament og fremtidsfullmakt
- Kjøp og håndverkertjenester
- Naboforhold og husleie
- ID-tyveri og nettkrenkelsler
- Tilgang til viktige digitale kontrakter
- Husstandsdekning
- Opptil 2 mill. i tvistedekning

Boligkjøperforsikring tegnes hos eiendomsmegler senest ved kontraktsignering og gir rett til advokathjelp inntil 5 år etter overtakelse. Forsikringen betales som del av oppgjøret ved boligkjøpet. Advokatforsikringen fornyes årlig ved faktura fra HELP.

Har du spørsmål? Kontakt HELP på 22 99 99 99 eller post@help.no. Les mer på help.no.

Ved kjøp av landbrukseiendom, herunder også småbruk, og annen kombinasjonseiendom, begrenser forsikringen seg til våningshuset (kundens primærbolig). Meglerforetaket mottar kr 5 600/5 600/5 900 i kostnadsgodtgjørelse, avhengig av boligtype, samt et tillegg på kr 1 000 ved salg av Advokatforsikring for boligeiere. Vi tar forbehold om pris- og vilkårsendringer. Hvis premien ikke er innbetalt ved overtakelse, vil avtalen bli kansellert. For fullstendig informasjon om dekning og vilkår, se help.no.

Hva koster det?

Andelsbolig og aksjeleilighet	8 900 kr
Selveierleilighet og rekkehus	11 900 kr
Ene-, tomannsbolig og tomt	16 900 kr

Pris gjelder for 5 år.

Advokatforsikring for boligeiere kan bare tegnes samtidig med boligkjøperforsikringen, og koster kun kr 2 800 i tillegg per år.

Egenandel kr 4 000 påløper ved takst, tvist eller 10 timer advokatbistand, avhengig av hva som kommer først

Forbrukerinformasjon om budgivning

Sist oppdatert med virkning fra 1. juli 2025, i forbindelse med ikrafttredelse av endringer i eiendomsmeglingsloven.



Informasjonen er utarbeidet av Forbrukerrådet, Advokatforeningen ved Lovutvalget for eiendomsmegling, Eiendom Norge og Norges Eiendomsmeglerforbund, på grunnlag av bl.a. eiendomsmeglingsloven § 6-8.

Nedenfor gis en oversikt over de retningslinjer som anbefales ved budgivning på eiendommen. Avslutningsvis gis også en kort oversikt over de viktigste rettsreglene tilknyttet budgivning.

Før det legges inn bud på eiendommen oppfordres budgiver til å sette seg inn i all relevant informasjon om eiendommen, herunder salgsoppgave og tilstandsrapport.

GJENNOMFØRING AV BUDGIVNING:

1. Alle bud skal inngis skriftlig til megler, som formidler disse videre til selger. Med skriftlige bud menes også elektroniske meldinger som e-post og SMS når informasjonen i disse er tilgjengelig også for ettertiden. Kravet til skriftlighet gjelder også budforhøyelser, og motbud (bud fra selger), aksept eller avslag fra selger. Før formidling av bud til selger skal megler innhente gyldig legitimasjon og signatur fra budgiver. Kravet til legitimasjon og signatur er oppfylt for budgivere som benytter e-signatur som f.eks. BankID eller MinID.

2. Et bud bør inneholde eiendommens adresse (eventuelt gnr/bnr), kjøpesum, budgivers kontaktinformasjon, finansieringsplan, akseptfrist, overtakelsesdato og eventuelle forbehold som for eksempel usikker finansiering, salg av nåværende bolig ol. Normalt vil ikke et bud med forbehold bli akseptert før forbeholdet er avklart. Konferer gjerne med megler før bud inngis.

3. Megler skal legge til rette for en forsvarlig avvikling av budrunden. I forbrukerforhold (dvs. der selger er forbruker) skal megleren ikke formidle bud med kortere akseptfrist enn kl. 12.00 første virkedag etter siste annonserte visning. Etter denne fristen bør budgivere ikke sette en kortere akseptfrist enn at megler har mulighet til, så langt det er nødvendig, å orientere selger, budgivere og øvrige interessenter om bud og forbehold. Dersom bud inngis med en frist som åpenbart er for kort til at megleren kan avvikle budrunden på en forsvarlig måte som sikrer selger og interessenter et tilstrekkelig grunnlag

for sine handlingsvalg, vil megler fraråde budgiver å stille slik frist.

4. Megler skal ikke formidle bud med forbehold om at budet eller forbehold i budet skal holdes skjult (hemmelig) for andre budgivere og interessenter.

5. Megleren vil uoppfordret gi sin vurdering av det enkelte bud overfor selger, når budet er gitt innenfor fristene i punkt 3.

6. Megleren skal, så langt det er nødvendig og mulig, holde budgiverne skriftlig orientert om mottatte bud, herunder budets størrelse, forbehold og akseptfrist. Megler skal så snart som mulig bekrefte skriftlig overfor budgivere at budene deres er mottatt. For øvrig vil megler, på forespørsel fra andre, opplyse om aktuelle bud på eiendommen, herunder relevante forbehold.

7. Kopi av budjournal skal gis til kjøper og selger uten ugrunnet opphold etter at handel er kommet i stand. Dersom det er viktig for budgiver å bevare sin anonymitet, bør budet formidles gjennom fullmektig.

8. Etter at handel har kommet i stand, eller dersom en budrunde avsluttes uten at handel er kommet i stand, kan en budgiver kreve kopi av budjournalen i anonymisert form.

3. Selger står fritt til å forkaste eller akseptere ethvert bud, og er for eksempel ikke forpliktet til å akseptere høyeste bud.

4. Når en aksept av et bud har kommet frem til budgiver innen akseptfristens utløp er det inngått en bindende avtale.

5. Husk at et eventuelt bud fra selger til kjøper (såkalte «motbud»), avtalerettslig er et bindende tilbud som medfører at det foreligger en avtale om salg av eiendommen dersom budet i rett tid aksepteres av kjøper.

Budskjema

aktiv.

For eiendommen:

Adresse: Symrebakken 2
8624 MO I RANA

Meglerforetak: Aktiv Eiendomsmegling Mo i Rana
Saksbehandler: Amanda Varem

Telefon: 480 56 343
E-post: amanda.varem@aktiv.no

Oppdragsnummer:

Undertegnede gir herved følgende bud på ovennevnte eiendom:

Kjøpesum: Kr. _____

Beløp med bokstaver: Kr. _____

+ omkostningert iht. opplysninger i salgsoppgaven

Dette budet er bindende for undertegnede frem til og med den: _____ Kl. _____

Dersom annet ikke er angitt gjelder budet til kl. 15.00 første virkedag etter siste annonserte visning. I forbrukerforhold vil bud med kortere akseptfrist enn til kl. 12.00 første virkedag etter siste annonserte visning ikke bli videreformidlet til selger.

Eventuelle forbehold: _____

Undertegnede er kjent med at selger står fritt til å godta eller forkaste ethvert bud. Likeledes er undertegnede klar over at budet er bindende for budgiver når det er kommet til selgers kunnskap. Handelen er juridisk bindende for begge parter dersom budet aksepteres innen akseptfristen. Undertegnede er kjent med at budjournalen vil bli forelagt kjøper og selger når handel er sluttet.

Ønsket overtakelsesdato: _____

Budet baseres på opplysninger og salgsvilkår som fremkommer av salgsoppgave datert: _____

Kjøpet vil bli finansiert slik:

Låneinstitusjon: _____ Referanse og tlf nr.: _____

Lånt kapital: _____ Kr.: _____

Egenkapital: _____ Kr.: _____

Totalt: _____ Kr.: _____

Egenkapital består av: Salg av nåværende bolig eller fast eiendom Disponibelt kontantbeløp (bankinnskudd)

Jeg gir bud som: Forbruker Ledd i næringsvirksomhet / juridisk person (selskap)

Jeg samtykker til bruk av elektronisk kommunikasjon: Ja Nei

Navn: _____ Navn: _____

Fødselsnr. (11 siffer): _____ Fødselsnr. (11 siffer): _____

Adresse: _____ Adresse: _____

Postnr.: _____ Sted: _____ Postnr.: _____ Sted: _____

Tlf.: _____ E-post: _____ Tlf.: _____ E-post: _____

Dato.: _____ Sign: _____ Dato.: _____ Sign: _____

Kopi av legitimasjon

Kopi av legitimasjon

aktiv.
Tar deg videre