

Badstuvegen 6 B, 2386 BRUMUNDDAL

**Lettstelt 2-roms andelsleilighet fra 2015 i 1.etasje. Sydvendt terrasse. Vannbåren gulvvarme. Carport og bod. IN-ordning!**



**aktiv.**



Eiendomsmegler MNEF

**Kjetil Gustavsen**

**Mobil** 909 96 313

**E-post** kjetil.gustavsen@aktiv.no

**Aktiv Eiendomsmegling Ringsaker**

Berger Langmoens veg 6, 2381 Brumunddal.

TLF. 994 78 855

## Nøkkelinformasjon

**Prisant.:** Kr 1 670 000,-  
**Fellesgjeld:** Kr 833 512,-  
**Omkostn.:** Kr 19 221,-  
**Total ink omk.:** Kr 2 522 733,-  
**Felleskostn.:** Kr 10 365,-  
**Selger:** Arne Reidar Myhrer  
Kari Myhrer

**Salgsobjekt:** Andelsleilighet  
**Eierform:** Andel  
**Byggeår:** 2015  
**BRA-i/BRA Total:** 47/53 m<sup>2</sup>  
**Tomtstr.:** 3567 m<sup>2</sup>  
**Soverom:** 1  
**Antall rom:** 2  
**Gnr./bnr.** Gnr. 1, bnr. 250  
**Andelsnr.:** 12

**Oppdragsnr.:** 1214240055

# Lettstelt 2-roms andelsleilighet fra 2015 i 1.etasje. Sydvendt terrasse. Vannbåren

Velkommen til Brumunddal sentrum og Badstuvegen 6 B!

En lys og lettstelt 2-roms andelsleilighet i en moderne 8-mannsbolig fra 2015. Leiligheten som ligger i byggets 1. etasje har en god planløsning. Fra stuen har du utgang til en stor og flott sydvendt terrasse som er perfekt på varme sommerdager. Leiligheten holder en gjennomgående god standard fra 2015 med parkett på gulv med vannbåren gulvvarme, panelplater på veggene, skjult elektrisk anlegg og balansert ventilasjon. I tillegg disponeres utvendig bod på 6m<sup>2</sup> og parkeringsplass på 15m<sup>2</sup> i felles carportanlegg.

Leiligheten har en fin og sentral beliggenhet i Brumunddal rett ved elva Brumunda. Her bor du sentralt med kort gangavstand til alle byfasiliteter, samtidig som det er umiddelbar nærhet til flotte turmuligheter langs elva og Mjøsa.



# Innhold

Nøkkelinformasjon .....	2
Om eiendommen .....	4
Bilder .....	19
Plantegning .....	33
Tilstandsrapport .....	35
Egenerklæringsskjema .....	53
Nabolagsprofil .....	57
Budskjema .....	67



# Om eiendommen

## Om boligen

### Areal

BRA - i: 47 m<sup>2</sup>

BRA - e: 6 m<sup>2</sup>

BRA totalt: 53 m<sup>2</sup>

TBA: 20 m<sup>2</sup>

### Leilighet

Bruksareal fordelt på etasje

1. etasje

BRA-i: 47 m<sup>2</sup> Beskrivelse: Gang, stue, kjøkken, soverom, badrom, teknisk rom og bod.

BRA-e: 6 m<sup>2</sup> Beskrivelse: Utvendig bod.

TBA fordelt på etasje

1. etasje

20 m<sup>2</sup> Beskrivelse: Terrasse og platting ved inngang.

### Carport i felles carportanlegg

Bruksareal fordelt på etasje

1. etasje

BRA-e: 0 m<sup>2</sup> Beskrivelse: Carport på ca. 15 m<sup>2</sup> er et åpent areal og ikke målverdig.

### Takstmannens kommentar til arealoppmåling

Oppmålt bruksareal.

### Tomtetype

Eiet

### Tomtestørrelse

3567 m<sup>2</sup>

### Tomtebeskrivelse

Felles eiertomt for borettslaget på ca. 3 567m<sup>2</sup>. Tomten er opparbeidet med grønt areal, asfalterte veger og parkeringsområder rundt leilighetsbyggene og

garasjeanlegget.

Andelseiere i første etasje disponerer hvert sitt avgrensede utomhusareal, avgrenset til platting, i tilknytning til boligen. Andelseierne kan ikke etablere gjerde, tak, skillevegger, markiser eller andre faste innretninger på sitt utomhusareal uten styrets forutgående skriftlige samtykke.

Tomtestørrelse/-areal er hentet fra matrikelutskrift (basert på oppmåling i digitalt kart). Det gjøres oppmerksom på at denne type arealangivelse (med tilhørende kart) kan være upresis og at man dermed kan få avvik i både areal og grenser ved en eventuell fremtidig oppmåling. Mangel grunnet avvikende grenser og/eller arealsvikt kan derfor ikke påberopes.

### **Beliggenhet**

Leiligheten ligger i et etablert boligområde midt i hjertet av Brumunddal sentrum med gangavstand til det aller meste. Det er kun ca. 400 meter ned til sentrumskjernen hvor du finner flere matbutikker, klesbutikker, apotek, vinmonopol, koselige kaféer og restauranter for å nevne noe. I sentrum er det også bussholdeplass med totalt 23 ulike linjer, samt togstasjon hvor du kan ta toget i retning Trondheim, Lillehammer, Oslo S og Drammen.

I tillegg til å ha en sentral beliggenhet, har du også nærhet til flotte turområder, enten langs elva Brumunda, Mjøsa eller om du vil ta deg en topptur til Høsbjør eller Bjørgeberget med fantastisk utsikt. Til Ringsakerfjellet er det kun en snau time, og her er det aktiviteter for store og små, både sommer og vinter. Et av Norges beste skiløypenett finner du også her.

### **Bygningssakkyndig**

Obron Øst AS

### **Type takst**

Tilstandsrapport

### **Byggemåte**

Leilighet - Byggeår: 2015.

Vinduer med isolerglass fra byggeår. Soveromsvindu fra 2022 i forbindelse med ombygging ; endret størrelse og type vindu. Plexiglass på terrasse. Boligen har brannklassifisert hovedytterdør, malt balkongdør og boddør i tre. Terrasse ved stue og gulv ved inngang. Etasjeskiller er av betongdekke.

Felles carportanlegg - Byggeår: 2015.

Støpt ringmur og støpte punktfundamenter under søylene i carporten. Asfaltert i carport. Oppført i bindingsverk og søyler, utvendig panel, beiset/malt. Tre takkonstruksjoner, tekket med papp. Lys og strøm.

Beskrivelse av byggemåte er hentet fra tilstandsrapport utført av Obron Øst AS.

Tilstandsrapporten angir også byggetekniske tilstandssvekkelser (tilstandsgrader -TG).

For denne eiendommen er det gitt tilstandsgrad TG 2 (avvik som kan kreve tiltak) for følgende bygningsdeler-/komponenter:

- \* Radon: Bygget er opplyst utført med radonsperre men ingen dokumentasjon foreligger. Det er ikke foretatt radonmåling i boligen, det skal være radonsperre i grunnen under det støpt gulvet i alle bygg som er bygget etter 2010 (Tek10). Dokumentasjon på radonsperre foreligger ikke. Innhent dokumentasjon, om mulig.
- \* Sluk, membran og tettesjikt: Det er plastsluk og smøremembran med ukjent utførelse. Synlig membran i sluk. Ukjent utførelse/ udokumentert utførelse på membran er TG 2.

Det er ikke gitt tilstandsgrad TG 3 (store eller alvorlige avvik) for noen bygningsdeler-/komponenter.

For ytterligere/detaljerte beskrivelser av avvik, øvrige tilstandsgrader og bygningsteknisk utførelse, også ved eventuelle andre bygninger, se tilstandsrapport som er et vedlegg i salgsoppgaven.

### **Sammendrag selgers egenerklæring**

Selger har utarbeidet en egenerklæring (vedlagt salgsoppgaven) som kjøper må gjøre seg kjent med før budgivning. Selger har i egenerklæringen bemerket følgende:

10. Kjenner du til om det er/har vært utettheter i terrasse/garasje/tak/fasade?

Svar: Ja.

Beskrivelse: Borettslaget har utført arbeid.

### **Innhold**

Leiligheten ligger i byggets 1. etasje og inneholder:

Entré, kjøkken, stue med utgang til terrasse, soverom, badrom, teknisk rom og bod.

I tillegg disponerer leiligheten en utvendig bod på 6m<sup>2</sup> og en parkeringsplass på ca. 15m<sup>2</sup> i felles carportanlegg.

### **Innbo og løsøre**

Listen over løsøre og tilbehør utarbeidet av Norges Eiendomsmeglerforbund, Eiendom Norge og Advokatforeningens Eiendomsmeglingsgruppe, gjeldende fra 1. januar 2020, legges til grunn for salget dersom ikke annet fremkommer av salgsoppgaven. Listen ligger vedlagt i salgsoppgaven. Til orientering er det full avtalefrihet om hva som skal følge med bolig og fritidsbolig ved salg.

**Hvitevarer**

Kun hvitevarer som er spesifikt angitt i salgsoppgaven, følger med. Dette gjelder uavhengig av om hvitevaren(e) eventuelt kan anses som integrerte.

**TV/Internett/Bredbånd**

Grunnpakke TV/bredbånd er inkludert i felleskostnadene.

**Parkering**

Hver andel har bruksrett til en biloppstillingsplass i felles carportanlegg. Carportleie er inkludert i felleskostnadene. Bruksrett til biloppstillingsplass kan kun overføres/selges sammen med borettslagsandelen. Parkering skal skje på anviste plasser i felles carportanlegg. De som disponerer garasje plass må følge de bestemmelser som blir vedtatt.

**Forsikringsselskap**

Tryg Forsikring

**Polisenummer**

6650667

**Radonmåling**

Bygget er opplyst utført med radonsperre men ingen dokumentasjon foreligger. Det er ikke foretatt radonmåling i boligen, det skal være radonsperre i grunnen under det støpt gulvet i alle bygg som er bygget etter 2010 (Tek10).

## Energi

**Oppvarming**

Oppvarming med vannbåren gulvvarme tilknyttet fjernvarme.

Å-konto oppvarming med fjernvarme på kr. 1 260,- er inkludert i felleskostnadene. Avregning av forbruk fyring (fjernvarme) foretas pr 31.09. hvert år. Avlesning ved eierskifte sendes på epost: long.thi.nguyen@obos.no

**Energikarakter**

Ikke angitt

**Energifarge**

Ikke angitt

**Info energiklasse**

Alle som skal selge eller leie ut eiendom må som hovedregel energimerke boligen og fremskaffe en energiattest. Unntak gjelder blant annet for frittstående bygninger med

bruksareal på mindre enn 50 m<sup>2</sup>. Det er eier som plikter å fremlegge energiattest og eier er selv ansvarlig for at opplysningene er riktige. For ytterligere informasjon se [www.energimerking.no](http://www.energimerking.no). Dersom eier har energimerket boligen vil komplett energiattest fås ved henvendelse til megler.

## Borettslaget/Økonomi

### Tot prisant. ekskl. omk. og f.gjeld

Kr 1 670 000

### Info kommunale avgifter

Kommunale avgifter er inkludert i felleskostnadene. Kostnaden for vann/avløp avregnes årlig pr. 31.12. Avlesning ved eierskifte sendes på epost: [long.thi.nguyen@obos.no](mailto:long.thi.nguyen@obos.no)

### Formuesverdi primær

Kr 592 984

### Formuesverdi primær år

2022

### Formuesverdi sekundær

Kr 2 253 338

### Formuesverdi sekundær år

2022

### Tilbud lånefinansiering

Aktiv Eiendomsmegling samarbeider med sparebankene i Eika Alliansen om formidling av finansielle tjenester. Ta gjerne kontakt med megler for formidling av et uforpliktende tilbud om finansiering. Meglerforetaket kan motta provisjon ved formidling av finansielle tjenester.

## Boenheten

### Felleskostnader inkluderer

Kr. 10 365,- per måned.

Felleskostnader inkluderer:

Á-konto oppvarming, grunnpakke TV/bredbånd, snørydding, felles bygningsforsikring, drift og vedlikehold, forretningsførsel, styrehonorar, á-konto vann/avløp, renovasjon, eiendomsskatt og betjening av andel fellesgjeld.

Herav:



Kr. 3 673,- Felleskostnader  
Kr. 1 260,- Å-konto oppvarming  
Kr. 268,- Å-konto vann/avløp  
Kr. 5 164,- Kapitalkostnader lån

Det gjøres oppmerksom på at felleskostnadene varierer over tid og justeres normalt etter borettslagets faktiske kostnader. Felleskostnadene ble sist gang justert den 01.01.2024.

Det er mulig å innfri hele eller deler av andel fellesgjeld. Dersom kjøper velger å nedbetale hele sin andel fellesgjeld (kr. 833 512,- per 01.06.24), vil felleskostnadene reduseres med ca. kr. 5 164,- som da vil gi nye totale felleskostnader på ca. kr. 5 201,-/ mnd. Les mer under punktet om lånevilkår.

**Felleskostnader pr. mnd**

Kr 10 365

**Andel Fellesgjeld**

Kr 833 512

**Fellesgjeld pr. dato**

01.06.2024

**Kommentar fellesgjeld**

Det gjøres oppmerksom på at det ikke er mottatt oppstilling fra forretningsfører hvor renter og avdrag er spesifisert. Meglerforetaket har derfor måtte foreta en omtrentlig beregning av disse ved bruk av lånekalkulator. Dette kan medføre noe avvik.

**Avdrag Fellesgjeld**

Kr 1 100

**Rentekost. fellesgjeld**

Kr 4 063

**Andel fellesformue**

Kr 21 594

**Andel fellesformue dato**

31.12.2023

**Borettslaget**

**Borettslagsnavn**

Badstuvegen Borettslag

**Organisasjonsnummer**

915087566

**Andelsnummer**

12

**Om borettslaget**

Badstuvegen Borettslag er registrert i Foretaksregisteret i Brønnøysund med organisasjonsnummer 915087566, og består av 18 andelsleiligheter.

Forretningsførselen er utført av OBOS Eiendomsforvaltning AS.

**Robotklipper**

For å dekke behovet for plenklipp vedtok styret på våren 2023 å gå til innkjøp av robotklipper. Robotklipperen som er firehjulsdrevet, har fungert godt gjennom hele sommersesongen 2023. Det er også inngått serviceavtale som innebærer at robotklipperen blir hentet når sesongen er over, og får nødvendig vedlikehold før den blir satt ut igjen når klippesesongen starter.

**Brøyting og grusing**

Avtalen med Dobloug maskin om brøyting og grusing er videreført og har fungert greit. Etter kontakt med kommunen har vi fått opplyst at kommunen har ansvar for brøyting fra innkjøringen til Badstuvegen og rett fram mot elvevolden. Derfra og opp er det borettslaget som har ansvar for brøyting og strøing.

**Trivselskomiteen og alle bidragsyttere**

Badstuvegen Borettslag er et godt sted å bo! Tunet er en fin møteplass som benyttes flittig i sommerhalvåret. I adventstida er det veldig hyggelig med lyspyntet juletre på tunet.

Det ble gjennomført trivelig grillfest samt en jordbærfest på sommeren og en tradisjonell og fin julegrantenning. Einar hadde også i år skaffet et flott juletre! Stor takk til alle dere som bidrar til gode naboforhold og at det er ryddig, fint og hyggelig på uteområdet både sommer og vinter.

**Lånebetingelser fellesgjeld**

Lånenummer: OBOS01-98207454419

Type: Annuitet

Restsaldo: Kr. 10 925 657,-

Andel restsaldo: Kr. 833 512,-

Andel kapitalkostnader: Kr. 5 164,-

Rest løpetid: 26år 6mnd

Term. per år: 12

Type rente: Flyt

Rente: 5,85%

Borettslaget har lagt til rette for individuell nedbetaling av fellesgjeld (IN-ordning). Dette gir andelseier adgang til å innbetale sin del av fellesgjelden. Innbetaling forutsetter at andelseier har inngått en egen avtale med borettslaget. Ved henvendelse til OBOS Eiendomsforvaltning via epost [oef@obos.no](mailto:oef@obos.no) vil andelseier få informasjon om avtalens betingelser og priser. Innbetaling kan foretas to ganger pr. år ved terminforfall på borettslagets felleslån. Andelseier må ta kontakt med OBOS minimum en måned før terminforfall for opprettelse av avtale. Innbetalingen må være kreditert OBOS' klientkonto senest 10 dager før terminforfall. Dersom fristen ikke overholdes vil nedbetaling ikke kunne foretas, og beløpet blir returnert andelseier. Minimumsbeløpet for innbetaling er kr 60 000 pr. gang. Andelseieren vil da få redusert sine kapitalutgifter (andel renter og avdrag) som kreves inn sammen med felleskostnadene.

### **Sikringsordning fellesgjeld**

Borettslaget har en avtale med OBOS om garantert betaling av felleskostnader. OBOS garanterer for overførsel til borettslaget hver måned og overtar deretter alt ansvar og risiko for eventuell manglende innbetaling av felleskostnader. Avtale om sikring av felleskostnader varer til den blir sagt opp av en av partene. Oppsigelsestiden er 12 - tolv - måneder regnet fra oppsigelsesdato.

### **Forkjøpsrett**

Andelseierne i borettslaget, dernest øvrige medlemmer av OBOS, har forkjøpsrett. Forkjøpsrett avklares i etterkant av budaksept og prosessen tar ca. 10-20 dager. Det gjøres oppmerksom på at det påløper gebyr til forretningsfører på kr. 7 981,- for den som benytter forkjøpsrett.

### **Regnskap/budsjett**

Driftsinntektene var til sammen kr. 1 970 983,- i 2023.

Driftskostnadene var til sammen kr. 1 029 555,- i 2023.

Dette ga et positivt årsresultat i 2023 på kr. 694 032,-. Eventuelt avdrag på langsiktig gjeld (lån) er ikke tatt hensyn til.

I løpet av 2023 ble det foretatt innbetalinger på IN-ordningen. Innbetalingene ble brukt til å nedbetale den enkeltes andel av borettslagets fellesgjeld. Innbetalt andel fellesgjeld fra eiere øker årsresultatet, men øker ikke disponible midler.

Borettslaget hadde i 2023 en positiv endring i de disponible midlene på kr. 136 657,-. Borettslagets disponible midler per 31.12.2023 var kr. 330 909,-.

### **Styregodkjennelse**

Kun fysiske personer (ikke selskap) kan være andelseiere i borettslaget. Ingen fysiske personer kan eie eller ha eierandel i mer enn én andel. Bare personer som bor eller skal bo i boligen kan eie en andel sammen. Kjøper skal godkjennes av styret og har selv risikoen for at godkjennelse blir gitt. Styregodkjennelse kan ikke nektes uten saklig

grunn. Kjøper forplikter seg til å gjennomføre handelen selv om styregodkjennelse ikke foreligger, men boligen/andelen kan ikke tas i bruk før godkjennelse foreligger.

### **Vedtekter/husordensregler**

Vi oppfordrer alle til å sette seg inn i vedtekter, husordensregler, regnskap, budsjett og årsberetning, som kan ses hos meglerforetaket. Ta kontakt med meglerforetaket dersom du ønsker utlevert dine egne kopier av disse dokumentene.

### **Dyrehold**

Det er tillatt å holde dyr så lenge dyreholdet ikke er til sjenanse for de øvrige beboerne. Dyrehold tillates kun etter søknad til styret og undertegning av borettslagets dyreholds erklæring. Styret kan fastsette og endre retningslinjer for godkjenning av dyrehold. Øvrige eiere skal orienteres om gjeldende retningslinjen, de kan be om endring og ved eventuell uenighet om retningslinjen kan saken fremmes for GF.

Ved dyrehold gjelder følgende bestemmelser:

1. Det forutsettes at eier av dyret er kjent med politivedtektene angående dyrehold og straffebestemmelsene som gjelder for å holde dyr. Hunder skal føres i bånd innenfor borettslagets område.
2. Eier av dyret skal straks fjerne ekskrementer som dyret måtte etterlate på eiendommen.
3. Dyr må holdes borte fra lekeplasser og sandkasser.
4. Eier av dyret er ansvarlig og erstatningspliktig for enhver skade som dyret måtte påføre person eller eiendom, f. eks. oppskraping av dører og karmen, skade på blomster, planter, grøntanlegg mv.
5. Kommer det inn skriftlige berettigede klager over at et dyrehold sjenerer naboer gjennom lukt, bråk etc. eller på annen måte er til ulempe, f. eks. gir allergiske reaksjoner eller skaper redsel eller angst, kan styret kreve dyret fjernet hvis ikke en minnelig ordning med klageren kan oppnås. I tvilstilfeller avgir styret etter forhandling med partene hvorvidt en klage er berettiget.

## Forretningsfører

### **Forretningsfører**

OBOS

### **Eierskiftegebyr**

Kr 6385

## Offentlige forhold

### **Eiendommens betegnelse**

Gårdsnummer 1, bruksnummer 250 i Ringsaker kommune. Andelsnr. 12 i Badstuvegen

Borettslag med orgnr. 915087566

### **Tinglyste heftelser og rettigheter**

På borettslagets eiendom er det tinglyst følgende heftelser (dokument):

\* Best. om vann/kloakkledn., tinglyst den 10.11.1980, dagboknummer 10264.

Rettighetshaver: Gnr. 1, bnr. 10 i Ringsaker kommune.

\* Pantedokument, tinglyst den 28.10.2015, dagboknummer 999623. Beløp: NOK 28 254 000. Panthaver: OBOS-BANKEN AS.

\* Felles pantedok bor.innsk., tinglyst den 28.10.2015, dagboknummer 999647. Beløp: NOK 18 836 000. Panthaver: NÆRV.FELLESOBL. TRANSP. TIL FREMT.ANDELSEIERE.

På borettslagets eiendom er det tinglyst følgende rettigheter (dokument):

\* Best. om vann/kloakkledn., tinglyst den 19.02.1981, dagboknummer 1465. Rettighet hefter i: Gnr. 1, bnr. 10 i Ringsaker kommune. Med flere bestemmelser.

Dokument kan ses hos meglerforetaket eller utleveres på forespørsel.

### **Ferdigattest/brukstillatelse**

Det ble utstedt ferdigattest for 18 boenheter med tilhørende carporter, uteområder og adkomstveg i 2015. Det foreligger også ferdigattest fra 2021 på nedsetting av avfallsbrønn (Molok).

Det er ikke mottatt byggetegninger. Man har derfor ikke kunnet kontrollere hvor vidt dagens bygninger og planløsning (herunder formål/bruk) er godkjent eller er i samsvar med eventuelle godkjente tegninger og tiltak. Dette betyr videre at det kan være rom som er inntatt som primærrom/-areal i tilstandsrapport, men som ikke er godkjent for varig opphold.

Ovennevnte medfører at man ikke vet hvor vidt eiendommen har lovlighetsmangler eller ikke. Konsekvenser av lovlighetsmangler er at kommunen for eksempel kan gi pålegg om tilbakeføring. Kommunen kan også innkreve tvangsmulkt frem til manglene er brakt i orden. Kjøper overtar ansvar og risiko for nevnte forhold.

### **Vei, vann og avløp**

Adkomst til borettslagets eiendom fra privat vei. Vedlikehold og snøbrøyting av adkomstveg utføres av kommunen, parkeringsplass dekkes av felleskostnader.

Borettslagets bygningsmasse er tilknyttet offentlig vann- og avløpsnett via private stikkledninger. Borettslaget har selv ansvar for de private stikkledningene.

### **Regulerings og arealplaner**

Eiendommen omfattes av reguleringsplan for "Brumunddal sentrum nord" fra 2020.

Reguleringsformål for eiendommen er boligbebyggelse (1 254m<sup>2</sup>), kombinert bebyggelse og anleggsformål (121m<sup>2</sup>), friområde (78m<sup>2</sup>) og veg (4m<sup>2</sup>).



Eiendommen omfattes av kommuneplan for Ringsaker kommune 2022-2026, hvor eiendommen er avsatt/utnyttet til nåværende boligbebyggelse. Det gjøres oppmerksom på at eiendommen ligger i hensynsone for flomfare (H320). Eiendommen ligger i et område med bestemmelser til byggegrenser, utbyggingsvolum og funksjonskrav, samt krav vannforsyning, avløp, veg og annen transport. Det gjøres også oppmerksom på at 5m<sup>2</sup> av eiendommen ligger i gul hensynsone for støy (H220).

Det er også kommuneplan under arbeid som berører eiendommen. Planlegging igangsatt av kommuneplanens arealdel 2024-2040, id: 2023004.

### **Adgang til utleie**

Med godkjenning fra styret er utleie tillatt for inntil 3 år, dersom andelseier selv eller person nevnt i borettslagsloven § 5-6 (3) har bebodd eiendommen i minst ett av de to siste årene. Godkjent utleie meldes uansett til styret for registrering.

Andelseier kan overlate bruken av hele boligen til andre i opptil 30 døgn i løpet av året uten godkjenning. Styret skal varsles i forkant når boligen leies ut eller på annet vis overlates til andre.

Det gjøres oppmerksom på utleiers plikt til å radonmåle utleide deler. Målt årsmiddelverdi skal være under 200 Bq/m<sup>3</sup> (becquerel per kubikkmeter) i oppholdsrom. I tillegg skal tiltak for å redusere radonnivået alltid gjennomføres dersom det overstiger 100 Bq/m<sup>3</sup>. Selger har ikke foretatt radonmåling. Interessenter gjøres oppmerksom på, at det som resultat av fremtidige målinger, vil kunne bli nødvendig å treffe radonreducerende tiltak. Slike tiltak vil da måtte bekostes og utføres av kjøper.

### **Legalpant**

Borettslaget har lovbestemt første prioritets pant i andelen for opptil 2 G (folketrygdens grunnbeløp). Pantet dekker borettslagets krav på felleskostnader samt andre krav borettslaget måtte få mot andelseieren. Kommunen har legalpant for eventuelle ubetalte kommunale skatte- og avgiftskrav. Det er ellers ingen kjente heftelser registrert på, og eller som skal følge med andelen.

### **Kommentar konsesjon**

Erverv av andelen er konsesjonsfritt.

### **Kommentar odelsrett**

Ikke relevant for dette salgsobjektet.

## Kontraktsgrunnlag

### **Salgs- og betalingsvilkår**

Eiendommen skal overleveres til kjøper i tråd med det som er avtalt. Det er viktig at kjøper setter seg grundig inn i alle salgsdokumentene, herunder salgsoppgave, tilstandsrapport og selgers egenerklæring. Kjøper anses kjent med forhold som er tydelig beskrevet i salgsdokumentene. Forhold som er beskrevet i salgsdokumentene kan ikke påberopes som mangler. Dette gjelder uavhengig av om kjøper har lest dokumentene. Alle interessenter oppfordres til å undersøke eiendommen nøye, gjerne sammen med fagkyndig, før bud inngis. Kjøper som velger å kjøpe usett, kan som hovedregel ikke gjøre gjeldende som mangel noe kjøper burde blitt kjent med ved undersøkelse av eiendommen, eller som er tydelig beskrevet i salgsdokumentene. Hvis noe trenger avklaring, anbefaler vi at kjøper rådfører seg med eiendomsmegler eller en fagkyndig før det legges inn bud.

Kjøper har krav på at eiendommen er i henhold til avtalen. Hvis det ikke er avtalt noe særskilt, kan eiendommen ha en mangel dersom den ikke er slik kjøper må kunne forvente ut ifra blant annet boligens alder, type og synlige tilstand. Det samme gjelder hvis det er holdt tilbake eller gitt uriktige opplysninger om eiendommen som ikke er rettet i tide på en tydelig måte, og man må gå ut fra at opplysningen har virket inn på avtalen. En bolig som har blitt brukt i en viss tid, har vanligvis blitt utsatt for slitasje, og skader kan ha oppstått. Slik bruksslitasje må kjøper regne med, og det kan avdekkes enkelte forhold etter overtakelse som gjør utbedringer nødvendig. Normal slitasje og skader som trenger utbedring, er innenfor hva kjøper må forvente, og vil ikke utgjøre en mangel.

Boligen kan også ha en mangel hvis opplyst areal avviker fra faktisk størrelse. Avviket må være minst 2 prosent, og minst 1 kvadratmeter. Det er likevel ikke en mangel dersom selger godtgjør at kjøperen ikke la vekt på opplysningen, jf. avhendingsloven § 3-3 (2).

Ved beregning av et eventuelt prisavslag eller erstatning, må kjøper selv dekke tap/kostnader opp til et beløp på kr 10 000 (egenandel). Egenandel kommer først på tale når det er konstatert mangel ved eiendommen.

Hvis kjøper ikke er forbruker, selges eiendommen "som den er", og selgers ansvar er da begrenset, jf. avhl. § 3-9, første ledd 2. pkt. Avhl. § 3-3 (2) fravikes, og hvorvidt et innendørs arealavvik karakteriseres som en mangel vurderes etter avhl. § 3-8.

Informasjon om kjøpers undersøkelsesplikt, herunder oppfordringen om å undersøke eiendommen nøye, gjelder også for kjøpere som ikke anses som forbrukere. Med forbrukerkjøp menes kjøp av eiendom når kjøperen er en fysisk person som ikke hovedsakelig handler som ledd i næringsvirksomhet.

### **Overtakelse**

Overtakelse etter nærmere avtale med selger.

Dersom annet ikke avtales, sendes skjøte/hjemmelsdokument for tinglysing i etterkant

av overtakelse.

### **Budgivning**

#### Budgivning i forbrukerforhold

Budgivere oppfordres til å legge inn bud elektronisk. Dette gjøres på eiendommens hjemmeside på aktiv.no, ved å bruke «Gi bud»-knappen. Ved elektronisk budgivning, samtykker budgiver til elektronisk kommunikasjon. Eiendomsmegler skal legge til rette for en forsvarlig avvikling av budrunden og kan ikke videreformidle bud med en kortere akseptfrist enn kl. 12.00 første virkedag etter siste annonserte visning. Etter klokken 11:30 anbefaler vi akseptfrist på minimum 30 minutter. Bud bør legges inn i god tid før konkurrerende buds akseptfrist utløper. For øvrig henvises til forbrukerinformasjon om budgivning i salgsoppgaven. Oppdragsgiver er oppfordret til å ikke ta imot bud direkte fra budgiver, men å henvise budgiver videre til megler. Som kjøper vil du få forelagt kopi av budjournal. Alle bud vil bli gjort kjent for kjøper og selger i handelen. Øvrige budgivere kan be om å få en kopi av budjournal i anonymisert form.

#### Budgivning utenfor forbrukerforhold

Budgivere oppfordres til å legge inn bud elektronisk. Dette gjøres på eiendommens hjemmeside på aktiv.no, ved å bruke «Gi bud»-knappen. Ved elektronisk budgivning, samtykker budgiver til elektronisk kommunikasjon. Det anbefales at hvert bud har en akseptfrist som muliggjør en forsvarlig avvikling av budrunden. Vi anbefaler minimum 30 minutter akseptfrist. Oppdragsgiver er oppfordret til å ikke ta imot bud direkte fra budgiver, men å henvise budgiver videre til megler.

Opplysningene i salgsoppgaven er godkjent av selger. Alle interessenter oppfordres imidlertid til grundig besiktigelse av eiendommen, gjerne sammen med fagmann før bud inngis.

### **Omkostninger kjøpers beskrivelse**

1 670 000 (Prisantydning)

833 512 (Andel av fellesgjeld)

2 503 512 (Pris inkl. fellesgjeld)

#### Omkostninger

7 200 (Boligkjøperforsikring HELP (valgfritt))

2 800 (Boligkjøperforsikring Pluss (valgfritt tillegg))

240 (Panteattest kjøper)

500 (Tinglysingsgebyr pantedokument)

500 (Tinglysingsgebyr skjøte)

7 981 (Gebyr utlysning forkjøpsrett)

19 221 (Omkostninger totalt)

2 522 733 (Totalpris inkl. omkostninger)

### **Omkostninger kjøpers beløp**

Kr 19 221

### **Betalingsbetingelser**

Med mindre annet er avtalt forutsettes det at kjøpesum inkludert omkostninger er innbetalt og disponibelt på meglerforetakets klientkonto innen overtakelse.

Kjøpesummen skal innbetales fra norsk finansinstitusjon og/eller fra kjøpers egen konto i norsk finansinstitusjon.

### **Hvitvaskingsreglene**

Megler har plikt til å gjennomføre kundetiltak. Hvis kjøper ikke bidrar til at megler får gjennomført kundetiltak og dette fører til at transaksjonen ikke kan gjennomføres eller blir forsinket, misligholder kjøper avtalen. Etter 30 dager er misligholdet vesentlig. Dette gir selger rett til å heve og gjennomføre dekningssalg for kjøpers regning.

### **Personopplysningsloven**

Personopplysninger blir behandlet i samsvar med personopplysningsloven.

### **Boligselgerforsikring**

Selger har tegnet boligselgerforsikring som dekker selgers ansvar etter avhendingsloven begrenset oppad til MNOK 14. I den forbindelse har selger utarbeidet en egenerklæring som kjøper bør gjøre seg kjent med før budgivning.

### **Boligkjøperforsikring**

Vedlagt i salgsoppgaven følger informasjon om Boligkjøperforsikring Pluss og Boligkjøperforsikring fra HELP Forsikring AS. Boligkjøperforsikring er en rettshjelpsforsikring som gir trygghet og profesjonell juridisk hjelp dersom det oppdages uventede feil eller mangler ved boligen de neste fem årene.

Boligkjøperforsikring Pluss har samme dekning som boligkjøperforsikring, med tillegg av fullverdig advokathjelp på viktige rettsområder i privatlivet. Les mer om begge forsikringene i vedlagte materiell eller på help.no. Det gjøres oppmerksom på at boligkjøperforsikring kun kan tegnes av forbruker. Meglerforetaket mottar kr 4 200/4 600/5 000 i kostnadsgodtgjørelse, avhengig av boligtype, samt et tillegg på kr 1 000 ved salg av Boligkjøperforsikring Pluss.

### **Meglernes vederlag**

Det er avtalt en fast provisjon på kr 38.000,- ved gjennomføring av salgsoppgjøret. I tillegg kommer tilretteleggingsgebyr (kr 15.900,-), oppgjørshonorar (kr 6.250,-), visningshonorar (kr 2.500,- per stykk), markedspakke (kr 16.900,-) samt innhenting av opplysninger og tinglysning av sikringsobligasjon (kr 12.900,-). Alle beløp er inklusive mva. Meglerforetaket har ikke krav på provisjon og oppgjørshonorar dersom handel ikke kommer i stand i oppdragstiden eller hvis oppdraget sies opp.

**Oppdragsansvarlig**

Kjetil Gustavsen

Eiendomsmegler MNEF

kjetil.gustavsen@aktiv.no

Tlf: 909 96 313

Aktiv Eiendomsmegling Ringsaker AS, Berger Langmoens veg 6

2380 Brumunddal

Tlf: 994 78 855

**Salgsoppgavedato**

06.07.2024





Velkommen til Brumunddal sentrum og Badstuvegen 6 B!



En lys og lettstelt 2-roms andelsleilighet i 1. etasje i en moderne 8-mannsbolig fra 2015.





Du ønskes velkommen inn via et hyggelig overbygget inngangsparti med en terrasseplattning.



Når du entrer leiligheten kommer du inn i en praktisk entré med plass til sko og oppheng av yttertøy.





Leiligheten holder en gjennomgående god standard fra 2015 med parkett på gulv med vannbåren gulvvarme, panelplater på veggene, skjult elektrisk anlegg og balansert ventilasjon.

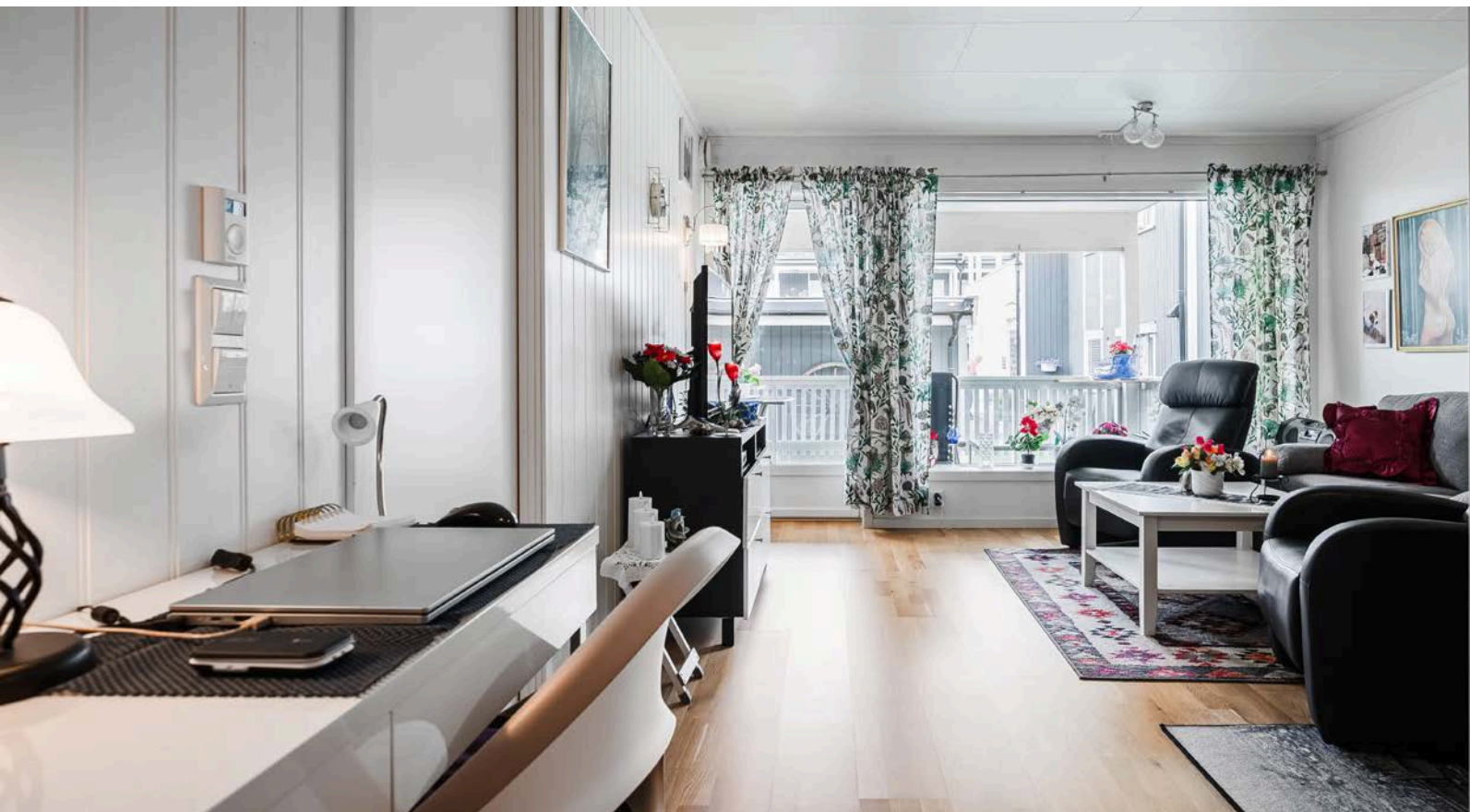

Stuen har lyse panelplater på veggene og store vindusflater som slipper inn rikelig med naturlig lys.





Leiligheten holdes god og lun på vinterstid med vannbåren gulvvarme tilknyttet fjernvarme. Å-konto oppvarming er inkludert i felleskostnadene.



IN-ordning: Innfrielse av kr. 833 512,- vil gi nye totale felleskostnader på ca. kr. 5 201,-/mnd.





Fra stuen har du utgang til en koselig sydvendt terrasse. Terrassen er overbygget og har plexiglass i den ene enden som gjør at du sitter skjermet og lunt.



På terrassen er det god plass til sittegrupper etter eget ønske og behov. Det er også montert utvendig stikkontakt.





Dette er uten tvil en fin plass for lange og late sommerdager!





Leiligheten har balansert ventilasjon som sørger for et godt inneklima.



Grunnpakke TV/bredbånd er inkludert i felleskostnadene.





Lys og tidløs kjøkkeninnredning fra 2015 med hvite glatte fronter og laminert benkeplate med nedfelt oppvaskkum.



Praktisk med fliser i benkeryggen og belysning under overskapene.



På kjøkkenet er det plass til frittstående hvitevarer. Det er også adgang til en praktisk bod hvor det er plass til frittstående kjøleskap med frysedel.





Leiligheten har et lyst soverom med nytt vindu i 2022.

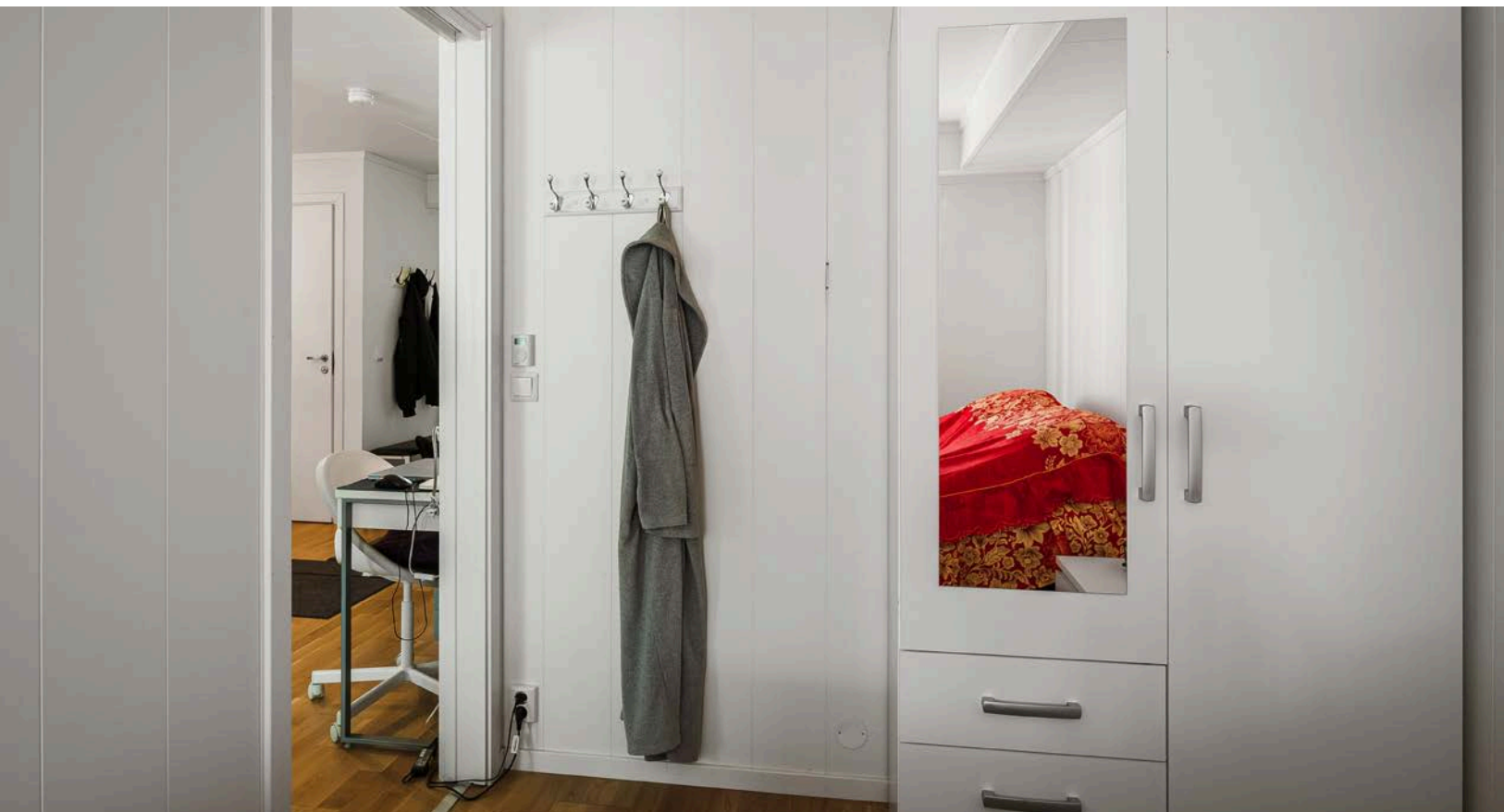

På soverommet er det plass til dobbeltseng med tilhørende nattbord, samt oppbevaringsplass i medfølgende garderobeskap.



Leiligheten har et lyst og moderne flislagt baderom fra byggeåret 2015. Badetrommet har mørke fliser på gulv med vannbåren gulvvarme, hvite fliser på veggene og balansert ventilasjon.





Baderommet er utstyrt med baderomsinnredning med servant, speil med belysning, dusjhjørne med innfellbare glassdører og toalett. Det er også plass og opplegg for vaskemaskin.





Badstuvegen Borettslag er et godt sted å bo! Tunet er en fin møteplass som benyttes flittig i sommerhalvåret.



I tillegg disponerer leiligheten en utvendig bod på 6m<sup>2</sup> og en parkeringsplass på ca. 15m<sup>2</sup> i felles carportanlegg.





Leiligheten har en fin og sentral beliggenhet i Brumunddal rett ved elva Brumunda.



Her bor du sentralt med kort gangavstand til alle byfasiliteter, samtidig som det er umiddelbar nærhet til flotte turmuligheter langs elva og Mjøsa.

# Plantegning



Plantegningen er en ikke målbare illustrasjon og avvik kan forekomme.

Plantegningen er ikke i målestokk og noe avvik kan forekomme.  
Megler/selger tar ikke ansvar for evt. feil.

# Vedlegg



# Tilstandsrapport

- Leilighet i åttmannsbolig
- Badstuvegen 6 B, 2386 BRUMUNDDAL
- RINGSAKER kommune
- # gnr. 1, bnr. 250
- # Andelsnummer 12

Sum areal alle bygg: BRA: 53 m<sup>2</sup> BRA-i: 47 m<sup>2</sup>



Befaringsdato: 11.06.2024

Rapportdato: 27.06.2024

Oppdragsnr.: 21654-24332

Referansenummer: UJ3028

Autorisert foretak: Obron Øst AS

Sertifisert Takstingeniør: Morten Lillejordet



Rapporten kan brukes i inntil ett år etter befaringsdatoen, og kan ikke gjenbrukes ved flere boligsalg i denne perioden. For eiendomsoverdragelser fra 1.1.2024, må selger sørge for at areal i rapporten er oppdatert og følger ny bransjestandard for areal. Skjer det endringer, oppstår skader også videre på boligen, bør du som selger be om oppdatert rapport.

## Norsk takst

Norsk takst er bransjeorganisasjonen for landets bygningssakkyndige og takstforetak, med om lag 1400 sertifiserte medlemmer fordelt på omtrent 1000 bedrifter. I boligomsetningen regnes takstrapportene som et helt avgjørende element i den informasjonen som gjøres tilgjengelig for kjøper. Årlig leverer medlemmene rundt 120.000 slike takster. Det gir unik oversikt over norske boliger, og bidrar til at alle oppdrag kan utføres med utgangspunkt i erfaringsbasert kvalitet.



Det stilles høye krav til utdanning, sertifisering og yrkesetikk. Norsk takst er opptatt av at boligomsetningen skal være trygg, og legger vekt på å opptre uavhengig av andre bransjeaktører. Bygningssakkyndige fakturerer sine tjenester uten hensyn til hvilken pris som oppnås, og skal heller ikke på annen måte ha noen egeninteresse knyttet til handelen.

Uavhengighet og god fagkunnskap har over tid bygget troverdighet og tillit. Både selger og kjøper skal kunne stole på bygningssakkyndiges vurderinger. For tilfeller der det likevel skulle oppstå misnøye med utført arbeid, har vi sammen med Forbrukerrådet etablert en klagenemnd.

Norsk takst har en sentral rolle i utviklingen av norske standarder, regler og profesjonsprinsipper, og representerer bransjen i alle relevante internasjonale fora. Dette sikrer at norske bygningssakkyndige tidlig kan tilpasse seg krav og bransjetrender fra utlandet, samtidig som takseringsfaget får en norsk stemme på verdensbasis. Organisasjonen bidrar i næringspolitisk sammenheng, og har vært en pådriver for å sikre at lover og regler gir trygghet for forbrukerne i boligomsetningen.

## OBRON ØST AS

Obron Øst AS

Takstforetak.

Datterselskap i Obron Gruppen.

Obron Øst AS sammen med sine samarbeidspartnere, utarbeider takster i det meste av Innlandet.

Vi er en god gjeng med veldig dyktige uavhengige takstmenn med lang erfaring fra takst- byggebransjen.

Vi utfører alle typer takster på alle typer bygg og eiendommer.

### Rapportansvarlig

Morten Lillejordet

Uavhengig Takstingeniør

morten.lillejordet@obron.no

908 61 431



# Dette trenger du å vite om tilstandsrapporten



## Hva er en tilstandsrapport?

En tilstandsrapport beskriver synlige skader/avvik eller tegn på skader/avvik på boligen. Rapporten fremhever vanligvis ikke positive egenskaper ved boligen.



## Hva vurderer en bygningsakkyndig?

Den bygningsakkyndige vurderer boligen ut fra hva man kan forvente av en bygning av samme alder og type. Vurderingen gjøres som regel mot hvordan det var vanlig å bygge og regler som gjaldt da boligen ble oppført (søknadstidspunktet). Forhold som er vanlige for bygningens alder, slik som slitasje etter normal bruk regnes ikke som avvik.



## Hva inneholder tilstandsrapporten?

Den bygningsakkyndige undersøker rom og bygningsdeler slik det kommer frem av [Forskrift til avhendingsloven](#). Tilstandsrapporten inneholder bare avvik som den bygningsakkyndige kan se eller kontrollere med enkle hjelpemidler. Det gjøres ikke nærmere undersøkelser slik som åpning av vegger eller andre bygningsdeler. I vegg mot våtrom og rom under terreng kan det borres et hull for å gjøre enkle undersøkelser slik som fuktøk.

## Når du kjøper en brukt bolig

Når du kjøper en brukt bolig, er det viktig å være oppmerksom på at dette ikke kan sammenlignes med å kjøpe en ny bolig. Måten boligen ble bygget på kan være annerledes enn i dag. Bygninger svekkes over tid, og utsettes for slitasje blant annet på grunn av bruk og vær og vind. Mange boliger fornyes helt eller delvis, noen i flere omganger, eller det oppføres tilbygg. Særlig for boliger som er pusset opp eller endret, er det viktig å merke seg at fornyelse av overflater ikke nødvendigvis betyr at bygningsdeler under er forbedret.

## Vurdering mot byggeår

Den bygningsakkyndige vil vurdere boligen mot hvordan det var vanlig å bygge og regler som gjaldt da bygningen ble oppført (søknadstidspunktet). Den bygningsakkyndige ser etter avvik som har betydning for og som reduserer boligens funksjon og verdi, og som kommer frem av Forskrift til avhendingslova. Noen rom og bygningsdeler slik som bad og vaskeom, og forhold som gjelder sikkerhet mot brann, rekkverk og trapper osv., vil den bygningsakkyndige vurdere mot dagens regelverk. Etter dagens regelverk vil disse kunne få en tilstandsgrad 2 eller 3 uten at det nødvendigvis er krav om at avviket må utbedres.

## Tilstandsrapporten beskriver ikke hele boligen

**BYGNINGSSAKKYNDIGE SER FOR EKSEMPEL IKKE PÅ (MED MINDRE BYGNINGSDELEN ER NEVNT I RAPPORTEN)**

- vanlig slitasje og normal vedlikeholdstilstand
- bagatellmessige forhold som ikke påvirker bygningens bruk eller verdi vesentlig
- etasjeskillere
- tilleggsbygg slik som garasje, bod, annek, naust også videre
- utvendige trapper
- støttemurer
- skjulte installasjoner
- installasjoner utenfor bygningen
- full funksjonstesting av el- og VVS-installasjoner
- geologiske forhold og bygningens plassering på grunnen
- bygningens planløsning
- bygningens innredning
- løspore slik som hvitevarer
- utendørs svømmebasseng og pumpeanlegg
- bygningens estetikk og arkitektur
- bygningens lovlighet (bortsett fra bruksendringer, brannceller og forhold som åpenbart kan påvirke helse, miljø og sikkerhet)
- fellesarealer (med mindre boligeier har vedlikeholdsplikt for fellesarealer og dette er kjent for bygningsakkyndig, eller fellesarealet har en særlig tilknytning til boligen).

© iVerdi 2023 © Norsk takst 2023

Malen til denne rapporten, inkludert standardtekstene fra Norsk takst, er vernet etter åndsverkloven og kan kun benyttes av medlemsforetakene i Norsk takst og av takstingeniører som er sertifisert i slikt foretak, samt av kunder hos iVerdi og studenter hos NEAK. For andre aktører er eksemplarframstilling av malen og standardtekster, som utskrift og annen kopiering til bruk som grunnlag for tilsvarende rapporter, bare tillatt når det er hjemlet i lov (kopiering til privat bruk, sitat o.l.) eller avtale med Norsk Takst ([Forside](#)) eller iVerdi ([Hjem-iVerdi](#)).

Utnyttelse i strid med lov eller avtale kan medføre erstatnings- og straffeansvar.



# Dette trenger du å vite om tilstandsrapporten

## Tilstanden vurderes med ulike tilstandsgrader

Tilstanden gir uttrykk for en gitt forventet tilstand, blant annet vurdert ut fra alder og normal bruk. Ved Tilstandsgrad 0 (TG0) og Tilstandsgrad 1 (TG1) gir den bygningsakkyndige normalt ingen begrunnelse for valg av tilstandsgrad. Grunnen er at bygningen eller bygningsdelen da bare har normal slitasje. Ved skjulte konstruksjoner kan alder alene avgjøre tilstandsgrad. Når bygningsakkyndige anbefaler tiltak, for eksempel utbedringer, må brukeren av rapporten vurdere om tiltakene er nødvendige og lønnsomme.

Når den bygningsakkyndige velger tilstandsgrad, baseres vurderingen på faste kriterier som følger av gjeldende bransjestandard for Teknisk tilstandsanalyse ved omsetning av bolig og Forskrift til avhendingslova.



### TILSTANDSGRAD 0, TG0: INGEN AVVIK

Bygningsdelen skal være tilnærmet ny, ikke vise tegn på slitasje og det skal være lagt frem dokumentasjon på faglig god utførelse. Det er ingen merknader til delen.



### TILSTANDSGRAD 1, TG1: MINDRE AVVIK

Bygningsdelen skal bare ha normal slitasje, og strakstiltak skal ikke anses som nødvendig. Graden kan også brukes når delen er ny, men der dokumentasjon på faglig god utførelse mangler.



### TILSTANDSGRAD 2, TG2: VESENTLIGE AVVIK OG MINDRE AVVIK SOM ETTER NS 3600 GIR TG 2

Bygningsdelen skal enten ha feil utførelse, en skade eller symptomer på skade, sterk slitasje eller nedsatt funksjon. Graden gis når bygningsdelen trenger vedlikehold eller tiltak i nær fremtid. Graden skal også brukes når delen er gammel og det er grunn til å varsle om faren for skader på grunn av alderen, eller når det er grunn til å overvåke delen spesielt på grunn av fare for større skader eller følgeskader.

Ved avvik som ikke krever umiddelbare tiltak (ingen umiddelbar kostnad) så blir TG2 markert med en lysere farge.



### TILSTANDSGRAD 3, TG3: STORE ELLER ALVORLIGE AVVIK

Denne tilstandsgraden brukes ved kraftige tegn på forhold som man må regne med trenger utbedring straks eller innen kort tid. Det er påvist funksjonssvikt eller sammenbrudd.



### IKKE UNDERSØKT/IKKE TILGJENGELIG FOR UNDERSØKELSE

Det kan være avvik/skader som ikke er avdekket.

## Hva er et anslag på utbedringskostnad?

Hva det vil koste å utbedre rom eller bygningsdeler, er et forsiktig anslag basert på nåværende kvalitet, registrert avvik og angitte tiltak i rapporten. Anslaget er gitt på generelt grunnlag og må ikke forveksles med et pristilbud fra en håndverker. Det kan foreligge avvik og tiltak som ikke kommer frem av rapporten. Utbedringskostnad avhenger blant annet av personlige valg av og markedspris på materialer og tjenesteyter.

I rapporten skal det settes anslag for utbedringskostnad for TG3, og slikt anslag kan også gis ved TG2.



Ingen umiddelbare kostnader



Tiltak under kr 10 000



Tiltak mellom kr 10 000 - 50 000



Tiltak mellom kr 50 000 - 100 000



Tiltak mellom kr 100 000 - 300 000



Tiltak over kr 300 000

# Beskrivelse av eiendommen

## Arealer

[Gå til side](#)

## Forutsetninger og vedlegg

[Gå til side](#)

## Lovlighet

[Gå til side](#)

### Leilighet i åtemannsbolig

- Det foreligger ikke godkjente og byggemeldte tegninger  
Tegninger og ferdigattest er ikke innhentet/ oversendt til  
takstmann.  
Lovlighetskontrollen av leiligheten er ikke utført.

### Privat carport i felles carportbygg

- Det foreligger ikke godkjente og byggemeldte tegninger  
Tegninger og ferdigattest er ikke innhentet/ oversendt til  
takstmann.  
Lovlighetskontrollen av leiligheten er ikke utført.

# Sammendrag av boligens tilstand

## Fordeling av tilstandsgrader

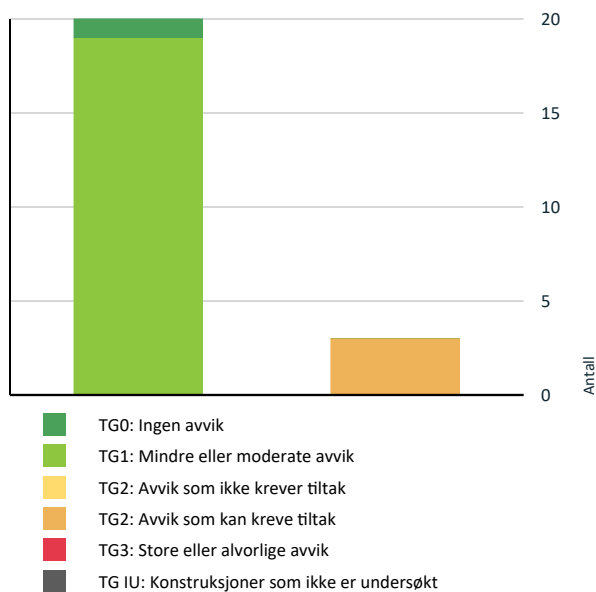

Vil du vite mer om tilstandsgrader? Se side 4.

Det er avvik:

Ukjent utførelse/ udokumentert utførelse på membran er TG 2.

- ! **Tekniske installasjoner > Elektrisk anlegg** [Gå til side](#)  
El-skap med automatsikringer. Skjult el-anlegg.

## Spesielt for dette oppdraget/rapporten

Tilstandsrapporten er ikke fullstendig og har mangler.  
Tegninger og ferdigattest er ikke innhentet/ oversendt til takstmann.  
Lovlighetskontrollen av leiligheten er ikke utført.

MERK SPESIELT : Objektet er en del av et Borettslag, og det er i denne rapporten kun vurdert selve boligen innvendig + vindu/dører/balkong/terrasse som disponeres av objektet. Borettslaget har vedlikeholdsansvaret på de utvendig komponentene.

## Oppsummering av avvik

Vil du vite mer? Se på rommet eller bygningsdelen senere i rapporten.

### Leilighet i åttemannsbolig

#### ! TG 2 AVVIK SOM KAN KREVE TILTAK

- ! **Innvendig > Radon** [Gå til side](#)  
Dokumentasjon på radonsperre foreligger ikke.

- ! **Våtrom > Etasje > Bad > Sluk, membran og tettesjikt** [Gå til side](#)

# Tilstandsrapport

## LEILIGHET I ÅTTEMANNSBOLIG



**Byggeår**  
2015

**Kommentar**  
Eiendomsverdi AS

**Anvendelse**  
Hjemmelshavere bor i boligen

**Standard**  
Normal standard fra byggeåret.

**Vedlikehold**  
Godt ivaretatt.

## UTVENDIG

### 1 TO 1 Vinduer

Vinduer med isolerglass fra byggeår. Soveromsvindu fra 2022 i forbindelse med ombygging ; endret størrelse og type vindu. Plexiglass på terrasse.

### 1 TO 1 Dører

Boligen har brannklassifisert hovedytterdør, malt balkongdør og boddør i tre.

### 1 TO 1 Balkonger, terrasser og rom under balkonger

Terrasse ved stue og gulv ved inngang.



## INNVENDIG

### 1 TO 1 Overflater

Innvendig er det gulv av parkett.  
Veggene har malte plater.  
Innvendige tak har himlingsplater.

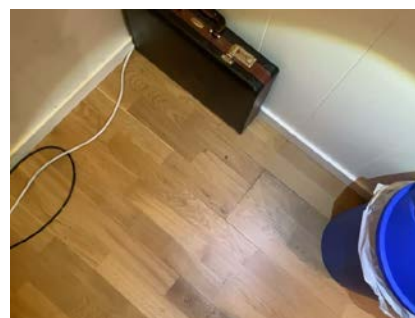

Gulv i bod med noen glipper i skjøter

### 1 TO 1 Etasjeskille/gulv mot grunn

Etasjeskiller er av betongdekke.

### 1 TO 2 Radon

Bygget er opplyst utført med radonsperre men ingen dokumentasjon foreligger.  
Det er ikke foretatt radonmåling i boligen, det skal være radonsperre i grunnen under det støpt gulvet i alle bygg som er bygget etter 2010 (Tek10)

**Vurdering av avvik:**

- Dokumentasjon på radonsperre foreligger ikke.

**Konsekvens/tiltak**

- Innhent dokumentasjon, om mulig.

# Tilstandsrapport

## TG 1 Innvendige dører

Innvendig har boligen malte glatte dører.

## VÅTROM

### ETASJE > BAD

#### Generell

Flislagt bad fra byggeåret.  
Aktuell byggeforskrift er teknisk forskrift 2010. Dokumentasjon: ingen dokumentasjon.



### ETASJE > BAD

## TG 1 Overflater vegger og himling

Veggene har fliser.  
Taket har himlingsplater.

### ETASJE > BAD

## TG 1 Overflater Gulv

Gulvet er flislagt.  
Rommet har vannbåren gulvvarme.  
Fall mot sluk er målt til 44 mm.

### ETASJE > BAD

## TG 2 Sluk, membran og tettesjikt

Det er plastsluk og smøremembran med ukjent utførelse. Synlig membran i sluk.

#### Vurdering av avvik:

- Det er avvik:

Ukjent utførelse/ udokumentert utførelse på membran er TG 2.

#### Konsekvens/tiltak

- Tiltak:

Dokumentasjon som viser korrekt utførelse bør innhentes om mulig.



### ETASJE > BAD

## TG 1 Sanitærutstyr og innredning

Rommet har innredning med nedfelt servant, veggmontert toalett, dusjvegger/hjørne og opplegg for vaskemaskin.

### ETASJE > BAD

## TG 1 Ventilasjon

Det er balansert ventilasjon.

### ETASJE > BAD

## TG 1 Tilliggende konstruksjoner våtrom

Hulltaking er foretatt uten å påvise unormale forhold.

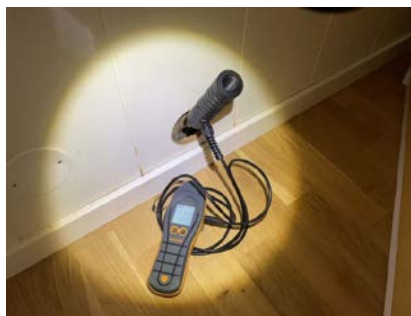

## KJØKKEN

### ETASJE > KJØKKEN

## TG 1 Overflater og innredning

# Tilstandsrapport

Kjøkkenet har innredning med glatte fronter.  
Benkeplaten er av laminat.  
Det er vannstoppssystem og komfyrvakt.



## ETASJE > KJØKKEN

### TG 1 Avtrekk

Det er kjøkkenventilator med avtrekk ut.

## TEKNISKE INSTALLASJONER

### TG 1 Vannledninger

Innvendige vannledninger er av plast (rør i rør). Det er besiktiget i rørskap.  
Vannmåler og stoppekran i teknisk rom.

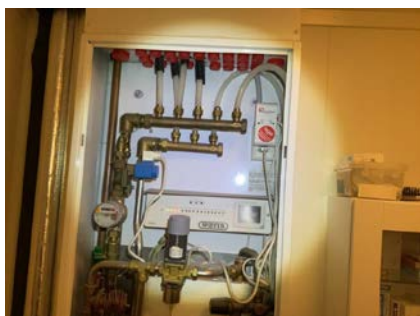

### TG 1 Avløpsrør

Det er avløpsrør av plast.

### TG 1 Ventilasjon

Boligen har balansert ventilasjon.



### TG 1 Varmesentral

Vannbåren gulvvarme, fra Eidsiva fjernvarme.

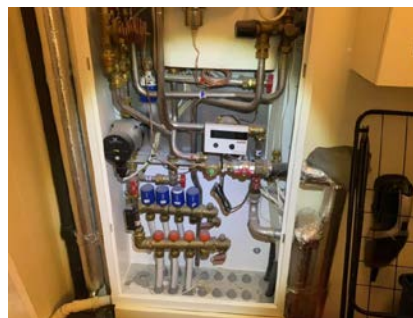

### TG 1 Varmtvannstank

Varmt forbruksvann varmes opp av fjernvarme, med varmeveksler.

### TG 1 Vannbåren varme

Vannbåren gulvvarme, tilknyttet fjernvarme. Termostat-styring i rommene.

### TG 2 Elektrisk anlegg

# Tilstandsrapport

*Dette er en forenklet kontroll begrenset til de spørsmål og undersøkelser som forskrift til avhendingslova (tryggere bolighandel) § 2-18 inneholder. Dette kan ikke sammenlignes med en kontroll utført av offentlig myndighet (Det lokale eltilsyn) eller registrert elektrovirksomhet, og en bygningsakkyndig har verken kompetanse eller lov til å foreta en slik kontroll.*

*Tilstandsgraden er vurdert ut fra den forenklete og begrensede kontrollen som forskriften inneholder. El-anlegget kan ha feil og mangler som en slik forenklet undersøkelse ikke vil avdekke. Vær derfor oppmerksom på denne risikoen, og søk videre veiledning eller få en fullstendig kontroll utført av registrert elektrovirksomhet.*

El-skap med automatsikringer. Skjult el-anlegg.

1. Foreligger det eltilsynsrapport de siste 5 år, og det er ikke foretatt arbeid på anlegget etter denne, utenom retting av eventuelle avvik i eltilsynsrapport (dvs en el-tilsynsrapport uten avvik)?

**Nei**

## Spørsmål til eier

2. Når ble det elektriske anlegget installert eller sist gang totalt rehabilitert (årstall)? Med totalt rehabilitert menes fullstendig utskiftet anlegg fra inntakssikring og videre.

**2015 Fra byggeåret**

3. Er alle elektriske arbeider/anlegg i boligen utført av en registrert elektroinstallasjonsvirksomhet?

**Ja**

4. Er det elektriske anlegget utført eller er det foretatt tilleggsarbeider på det elektriske anlegget etter 1.1.1999?

**Ja Manglende samsvarserklæring gir Tilstandsgrad 2.**

Eksisterer det samsvarserklæring?

**Nei**

5. Foreligger det kontrollrapport fra offentlig myndighet – Det Lokale Eltilsyn (DLE) eller eventuelt andre tilsvarende kontrollinstanser med avvik som ikke er utbedret eller kontrollen er over 5 år?

**Nei**

6. Forekommer det ofte at sikringene løses ut?

**Nei**

7. Har det vært brann, branntilløp eller varmgang (for eksempel termiske skader på deksler, kontaktpunkter eller lignende) i boligens elektriske anlegg?

**Nei**

## Generelt om anlegget

8. Er det tegn til at det har vært termiske skader (tegn på varmgang) på kabler, brytere, downlights, stikkontakter og elektrisk utstyr? Sjek samtidig tilstanden på elektrisk tilkobling av varmtvannsbereider, jampfør eget punkt under varmtvannstank

**Nei**

9. Er der synlig defekter på kabler eller er disse ikke tilstrekkelig festet?

**Nei**

## Inntak og sikringsskap

10. Er det tegn på at kabelinnføringer og hull i inntak og sikringsskap ikke er tette, så langt dette er mulig å sjekke uten å fjerne kapslinger?

**Nei**

11. Finnes det kursfortegnelse, og er den i samsvar med antall sikringer?

**Ja**

12. Foreta en helhetsvurdering av det elektriske anlegget, dets alder, allmenne tilstand og fare for liv og helse. Bør det elektriske anlegget ha en utvidet el-kontroll?

**Nei**

## Generell kommentar

Takstmann har ikke elektroutdanning.



## 📍 TO 0 Branntekniske forhold

*Dette er en forenklet kontroll begrenset til de spørsmål som fremkommer under. Tilstandsgraden er basert på retningslinjer til disse spørsmålene i bransjestandarden NS3600. Dette kan ikke sammenlignes med en fullstendig kontroll av branntekniske forhold av offentlig myndighet, eller en vurdering av boligens branntekniske forhold eller prosjektering fra en rådgiver med spesialkompetanse. En bygningsakkyndig har verken kompetanse til å gi slik veiledning eller lov til å foreta en slik kontroll.*

*Tilstandsgraden er vurdert ut fra den forenklete og begrensede kontrollen. Det kan være feil og mangler om branntekniske forhold som en slik forenklet undersøkelse ikke vil avdekke. Vær derfor oppmerksom på denne risikoen, og søk videre veiledning eller rådgivning.*

Røykvarslere og brannslukningsapparat i boligen.

1. Er det mangler for brannslukningsutstyr i boligen iht. forskriftskrav på søknadstidspunktet, men minst Byggeforskrift 1985?  
**Nei**
2. Er det skader på brannslukningsutstyr eller er apparatet eldre enn 10 år?  
**Nei**
3. Er det mangler på røykvarslere i boligen iht. forskriftskrav på søknadstidspunktet, men minst Byggeforskrift 1985?  
**Nei**
4. Er det skader på røykvarslere?  
**Nei**



## Bygninger på eiendommen

### Privat carport i felles carportbygg

**Anvendelse****Byggeår**

2015

**Kommentar**

Antatt samtidig som boligen

**Standard**

Normal standard fra byggeåret.

**Vedlikehold**

Godt ivaretatt.

**Beskrivelse**

Støpt ringmur og støpte punktfundamenter under søylene i carporten.

Asfaltert i carport.

Oppført i bindingsverk og søyler, utvendig panel, beiset/malt.

Tre takkonstruksjoner, tekket med papp.

Lys og strøm.

# Arealer, byggetegninger og brannceller

Standard gjeldende fra 01.01.2024

Arealmålinger og arealoppsett er basert på Norsk standard 3940:2023 Areal- og volum-beregninger av bygninger. Arealet gjelder for tidspunktet da boligen ble målt

## Hva er måleverdig areal?

Aralet i rommet må ha minst 1,90 m fri høyde over gulvet og minst bredde på 0,60 m. Et loft med skråtak vil for eksempel bare få registrert målbart areal der høyden er minst 1,90 m og bredden minst 0,60 m. Rommet må ha dør eller luke, og gangbart gulv.

## Hva er bruksareal?

**BRA = BRA-i + BRA-e + BRA-b**

Bruksarealet for bygningen er bruttoarealet minus arealet som opptas av yttervegger.



Carport og/eller garasje plass i felles garasjeanlegg er ikke måleverdig areal

Internt bruksareal (BRA-i)	Arealet innenfor boenheten(e)
Eksternt bruksareal (BRA-e)	Arealet av alle rom utenfor boenheten(e) og som tilhører denne, slik som for eksempel boder
Innglasset balkong mv (BRA-b)	Arealet av innglasset balkong, veranda eller altan når denne er tilknyttet boenheten(e)
Terrasse- og balkongareal (TBA)	Arealet av terrasser, åpne balkonger og åpen altan tilknyttet boenheten(e)

Gulvareal (GUA)  
Er sum av BRA (bruksareal) og ALH (areal med lav takhøyde).

Areal med lav takhøyde (ALH) er ikke måleverdig areal, som skyldes skråtak og lav himlingshøyde.

GUA kan opplyses i markedsføring der det er aktuelt for den konkrete boligen og kun sammen med BRA-i, for eksempel der gulvflaten har en verdi og har funksjon ved møblering og bruk av rommene. Ikke innredet areal som kaldloft, måles og oppgis normalt ikke.

## Arealet kan ikke alltid fastsettes nøyaktig

Areal kan være komplisert eller umulig å måle opp nøyaktig fordi det er vanskelig å fastslå tykkelsen på innervegger, skjelheter i og utforming av bygningskonstruksjoner som karnapp, buer og vinkler som ikke er rette, åpne rom over flere etasjer og så videre.

Eiendommens markedsverdi kan ikke baseres på en matematisk beregning basert på antall kvadratmeter opplyst i rapporten. Opplysninger om areal kan altså ikke alene benyttes for å beregne eiendommens verdi.

## Den bygningssakkyndige kan avdekke eventuelle bruksendringer og avvik i branncelleinndeling

Den bygningssakkyndige ser på byggetegninger hvis de er tilgjengelige og dette er en del av oppdraget, og vurderer bruken av boligen opp mot tegningene. Hvis den bygningssakkyndige avdekker at en bolig ikke ser ut til å være delt opp i brannceller etter kravene i byggeteknisk forskrift på befaringstidspunktet, skal det opplyses om dette.

Reglene om bruksendring og brannceller kan være kompliserte. Søk videre faglige råd om rapporten ikke gir deg svar. Den bygningssakkyndige kan ikke vurdere og svare på alle spørsmål, og kan heller ikke vite om kommunen kan gi unntak for kravene som gjelder. [Vil du vite mer?](#)

## Om brannceller

En branncelle er hele eller avgrensede deler av en bygning hvor en brann fritt kan utvikle seg uten at den kan spre seg til andre bygninger eller andre deler av bygningen i løpet av en fastsatt tid.

## Om bruksendring

Bruksendring er å endre bruken av et rom fra en tillatt bruk til en annen. Dette kan kreve søknad og tillatelse, for eksempel hvis du endrer et rom fra bod til soverom eller arbeidsrom, eller hvis du endrer en bolig til to separate boliger.

Rom for varig opphold har krav til takhøyde, romstørrelse, rømningsvei og lysforhold som må være oppfylt. Du kan søke kommunen om unntak for kravene, men kan ikke regne med å få unntak for krav som går på helse og sikkerhet, for eksempel krav til rømningsvei.

Bruksendring som krever godkjenning, og som ikke er søkt bruksendret, er ulovlig. Kommunen kan etter plan- og bygningsloven kapittel 32 forfølge overtredelser. Kommunen kan pålegge deg å avslutte den ulovlige bruken, eventuelt å rette eller tilbakeføre rommet til godkjent bruk.

# Arealer

## Leilighet i åttemannsbolig

### Ny arealstandard

Etasje	Bruksareal BRA m <sup>2</sup>			SUM	Terrasse- og balkongareal (TBA)	Ikke måleverdig areal (ALH)	Gulvareal (GUA)
	Internt bruksareal (BRA-i)	Eksternt bruksareal (BRA-e)	Innglasset balkong (BRA-b)				
Etasje	47	6		53	20		53
<b>SUM</b>	<b>47</b>	<b>6</b>			<b>20</b>		<b>53</b>
<b>SUM BRA</b>	<b>53</b>						

### Romfordeling

Etasje	Internt bruksareal (BRA-i)	Eksternt bruksareal (BRA-e)	Innglasset balkong (BRA-b)
Etasje	Kjøkken , Gang , Bod , Teknisk rom, Bad , Stue , Soverom	Bod utvendig	

### Kommentar

Oppmålt bruksareal.  
Eksternt Bruksareal (BRA-e) er utvendig bod.  
Åpent areal (TBA) er terrassen og gulv ved inngang.

### Lovlighet

#### Byggetegninger

Det foreligger ikke godkjente og byggemeldte tegninger  
*Kommentar:* Tegninger og ferdigattest er ikke innhentet/ oversendt til takstmann.  
Lovlighetskontrollen av leiligheten er ikke utført.

#### Brannceller

Er det påvist synlige tegn på avvik i branncelleinndeling ut ifra dagens byggtknisk forskrift?  Ja  Nei

#### Nyere håndverkstjenester

Er det ifølge eier utført håndverkstjenester på boligen siste 5 år?  Ja  Nei

#### Krav for rom til varig opphold

Er det påvist avvik i forhold til rømningsvei, dagslysflate eller takhøyde?  Ja  Nei

*Kommentar:*

## Privat carport i felles carportbygg

### Romfordeling

Etasje	Internt bruksareal (BRA-i)	Eksternt bruksareal (BRA-e)	Innglasset balkong (BRA-b)
--------	----------------------------	-----------------------------	----------------------------



## Kommentar

Carport på ca 15 m<sup>2</sup> er et åpent areal og ikke målverdig.

## Lovlighet

### Byggetegninger

Det foreligger ikke godkjente og byggemeldte tegninger

*Kommentar:* Tegninger og ferdigattest er ikke innhentet/ oversendt til takstmann.  
Lovlighetskontrollen av leiligheten er ikke utført.

### Brannceller

Er det påvist synlige tegn på avvik i branncelleinndeling ut ifra dagens byggeteknisk forskrift?

Ja  Nei

### Nyere håndverkstjenester

Er det ifølge eier utført håndverkstjenester på boligen siste 5 år?

Ja  Nei

### Krav for rom til varig opphold

Er det påvist avvik i forhold til rømningsvei, dagslysflate eller takhøyde?

Ja  Nei

*Kommentar:*

## Total fordeling mellom P-ROM og S-ROM

Tabellen under viser fordelingen av P-ROM og S-ROM etter veiledningen til NS 3940: 2012. Dette er til informasjon og til sammenligning. Tallene er omtrentlige, kan avvike fra faktiske målinger og er ikke juridisk bindende

	P-ROM( m2)	S-ROM( m2)
Leilighet i åttemannsbolig	42	11
Privat carport i felles carportbygg	0	0

# Befarings - og eiendomsopplysninger

## Befaring

Dato	Til stede	Rolle
11.6.2024	Morten Lillejordet	Takstingeniør
	Arne Reidar Myhrer	Kunde
	Kari Myhrer	Kunde

## Matrikkeldata

Kommune	gnr.	bnr.	fnr.	snr.	Areal	Kilde	Eieforhold
3411 RINGSAKER	1	250		0	2109.9 m <sup>2</sup>	BEREGNET AREAL (Ambita)	Eiet

### Adresse

Badstuvegen 6 B

### Hjemmelshaver

Badstuvegen Borettslag

## Andelsobjekt

Boligselskap	Org.nr.	Leil. nr.	Forretningsfører	Eier av adkomstdokumenter
2/BADSTUVEGEN BORETTSLAG	915087566	2	OBOS Eiendomsforvaltning AS	Arne Reidar Myhrer

## Innskudd, pålydende mm

### Andelsnummer

12

## Eiendomsopplysninger

### Beliggenhet

Eiendommen ligger like nord for Brumunddal sentrum.  
Veletablert sentrumsnært boligområde med leiligheter.  
Solrik beliggenhet, bolig med utearealer og terrasse orientert mot sør.  
Kort avstand til sentrum.

### Adkomstvei

Eiendommen har adkomst via privat veg. Vedlikehold og snøbrøyting av adkomstveg utføres av kommunen, parkeringsplass dekkes av felleskostnader.

### Tilknytning vann

Eiendommen er tilknyttet offentlig vannforsyning via private stikkledninger.

### Tilknytning avløp

Eiendommen er tilknyttet offentlig avløpsnett via private stikkledninger.

### Regulering

Reguleringsplan: Ja  
Kommuneplan: Ja.

### Om tomten

Borettslaget har felles tomt 2109,90 m2.  
Grønt areal, asfalterte veger og parkeringsområder rundt leilighetsbyggene og garasjeanlegget.

### Tinglyste/andre forhold

Borettslaget har egne vedtekter og ordensregler.  
Støyvarselkart etter T-1442, del av eiendommen er markert med Gult nivå- Lavt støynivå .

## Siste hjemmelsovergang

### År

2015

## Kilder og vedlegg

### Dokumenter

Beskrivelse	Dato	Kommentar	Status	Sider	Vedlagt
Egenerklæring	24.06.2024		Gjennomgått		Nei
Eier	11.06.2024	Eiere ga informasjon om eiendommen	Gjennomgått		Nei
Tegninger		Ikke fremlagt	Finnes ikke		Nei
Brukstillat./ferdigatt.		Ikke fremlagt	Finnes ikke		Nei
Grunnbokutskrift	09.04.2023		Gjennomgått		Nei
Eiendomsverdi.no	07.06.2024		Gjennomgått		Nei



# Tilstandsrapportens avgrensninger

## STRUKTUR•REFERANSENIVÅ•TILSTANDSGRADER

- Rapporten er basert på innholds krav i Forskrift til avhendingslova (tryggere bolighandel). Formålet er å gi en tilstandsanalyse til bruk for den som bestiller og/eller i et salg til forbruker, og ikke for andre tredjeparter. Rapportens omfang, struktur, metode og begrepsbruk følger i hovedsak Norsk Standard NS 3600:2018 (Teknisk tilstandsanalyse ved omsetning av bolig), samt Takstbransjens retningslinjer ved tilstandsrapportering for boliger og Takstbransjens retningslinjer for arealmåling.
- Tilbakeholdt eller uriktig informasjon som har betydning for vurderingen, er ikke bygningssakkyndiges ansvar. Rapporten beskriver avvik, altså en tilstand som er dårligere enn referansenivået. Rapporten framhever normalt ikke positive sider ved boligen ut over det som fremgår av tilstandsgradene.
- Tilstanden angis i rapporten og gir uttrykk for en gitt forventet tilstand blant annet vurdert ut fra alder og normal bruk slik:

i) **Tilstandsgrad 0, TG0:** Ingen avvik eller skader. I tillegg må bygningsdelen være tilnærmet ny, mindre enn 5 år, og det foreligger dokumentasjon på faglig god utførelse.

ii) **Tilstandsgrad 1, TG1:** Mindre avvik. Normal slitasje. Straks tiltak ikke nødvendig. TG1 kan gis når bygningsdelen er tilnærmet ny og det ikke foreligger dokumentasjon på faglig god utførelse.

iii) **Tilstandsgrad 2, TG2:** Vesentlige avvik, og mindre avvik som etter NS 3600 gir TG 2, men som ikke nødvendigvis krever umiddelbare tiltak. I denne rapporten kan TG2 i Rapportsammendrag være inndelt i TG2 som krever tiltak og de som ikke krever umiddelbare tiltak. Konstruksjonen har normalt enten feil utførelse, en skade eller symptomer på skade, sterk slitasje eller nedsatt funksjon. Vedlikehold eller tiltak trengs i nær fremtid, det er grunn til å varsle fare for skader på grunn av alder eller overvåke spesielt på grunn av fare for større skade eller følgeskade. For skjulte konstruksjoner vil alder i seg selv være et symptom som kan gi TG2. For synlige konstruksjoner kan alder sammen med andre symptomer og momenter gi TG2. Avvik under TG2 kan gis sjablongmessig anslag.

iv) **Tilstandsgrad 3, TG3:** Store eller alvorlige avvik. Kraftige symptomer på forhold som man må regne med trenger utbedring straks eller innen kort tid. Påvist funksjonssvikt eller sammenbrudd. Avvik under TG3 skal gis sjablongmessig anslag.

v) **Tilstandsgrad TGiu:** Ikke undersøkt/ikke tilgjengelig for undersøkelse.

- Ved TG0 og TG1 gis det normalt ingen begrunnelse for valg av tilstandsgrad, fordi bygningen eller bygningsdelen da bare har normal slitasje. For anbefalte tiltak ved TG2 og TG3 må bruker av rapporten vurdere om tiltakene er nødvendige og lønnsomme. Hva det vil koste å utbedre rom eller bygningsdeler er et sjablongmessig anslag basert på registrert avvik og angitte tiltak i rapporten. Anslaget er gitt på generelt grunnlag og basert på erfaringstall i seks intervaller, og kan ikke forveksles med en konkret vurdering og tilbud fra en entreprenør eller håndverker. Det må eventuelt innhentes tilbud for en nærmere undersøkelse, og konkret og nøyaktig vurdering av utbedringskostnad. Kostnader til ikke oppdagede avvik/utbedringer/feil kan forekomme. Utbedringskostnad avhenger av personlige preferanser og markedspris på materialer og tjenesteyter.

## PRESISERINGER

- Avvik vurderes ut fra tekniske forskrifter på godkjenningstidspunktet for bygget. Noen bygningsdeler vurderes

etter gjeldende teknisk forskrift på befaringstidspunktet. Dette gjelder blant annet:

i) Bad, vaskerom (våtrom)

ii) Forhold rundt brann, rømming, sikkerhet, for eksempel rekkverkshøyder/åpninger, ulovlige bruksendringer, brannceller mv.

- For skjulte konstruksjoner slik som vann og avløp uten dokumentasjon, er kvalitet og alder vurdert.

- Fastmonterte installasjoner, for eksempel innfelt belysning (downlights), demonteres ikke for å sjekke dampspæren bak. Dette av hensyn til bygningssakkyndiges kompetanse og risikoen for skade.

- Kontroll av fukt i konstruksjonen ved hulltaking i bad og vaskerom (våtrom), rom under terreng (kjelleretasje, underetasje og sokkeletasje) eller andre bygningsdeler skjer etter eiers aksept. Hulltaking av våtrom og rom under terreng kan unntaksvis unnlates, se Forskrift til Avhendingsloven.

- Kontroll av romfunksjoner for P-ROM utføres kun når det ikke foreligger godkjente og byggemeldte tegninger, eller når tegninger ikke stemmer med dagens bruk.

- Bygningssakkyndig gir en forenklet vurdering av branntekniske forhold og elektriske installasjoner i boligen dersom det er mer enn fem år siden sist boligen hadde el-tilsyn. Bygningssakkyndig kan anbefale å konsultere offentlige myndigheter eller kvalifisert elektrofaglig fagperson ved behov for grundigere undersøkelser.

## TILLEGGSUNDERSØKELSER

Etter avtale kan tilstandsanalysen utvides til også å omfatte tilleggsundersøkelser utover minimumskravet i forskriften.

## BEFARINGEN

Rapporten gir en vurdering av byggverk og bygningsdeler som bygningssakkyndig har observert, og som fremkommer av Forskrift til avhendingsloven. Rapporten er likevel ingen garanti for at det ikke kan finnes skjulte feil, skader og mangler. NS 3600:2018 (Teknisk tilstandsanalyse ved omsetning av bolig) har undersøkelsesnivå fra 1 til 3, der undersøkelsesnivå 1 er det laveste og baseres på visuell observasjon. Rapporten baseres på undersøkelsesnivå 1 med få unntak (våtrom og rom under terreng). I praksis betyr dette at gjennomføringen av befaringen begrenses som følger:

- Det utføres kun visuelle observasjoner på tilgjengelige flater uten fysiske inngrep (f.eks. riving).

- Flater som er skjult av snø eller på annen måte ikke er tilgjengelig eller skjult, blir ikke kontrollert. Det foretas ikke funksjonsprøving av bygningsdeler, som isolasjon, piper, ventilasjon, el. anlegg, osv.

- Det gis ingen vurdering av boligens tilbehør, hvite- og brunevarer og annet inventar. Dette gjelder også integrert tilbehør.

- Inspisering av yttertak er basert på det som er synlig, normalt på innsiden fra loftet og utvendig fra stige/bakkenivå. Befaring av tak må være sikkerhetsmessig forsvarlig for å kunne gjennomføres.

- Stikkprøvetakninger er utvalgt tilfeldig og kan innebære kontroll under overflaten med spiss redskap eller lignende.

# Tilstandsrapportens avgrensninger

## UTTRYKK OG DEFINISJONER

- Tilstand: Byggverkets eller bygningsdelens tekniske, funksjonelle eller estetiske status på et gitt tidspunkt.
- Symptom: Observerbart forhold som gir indikasjon på hvilken tilstand et byggverk eller en bygningsdel befinner seg i. Benyttes ved beskrivelse av avvik.
- Skadegjørere: Zoologiske eller biologiske skadegjørere, i hovedsak råte, sopp og skadedyr.
- Fuktsøk: Overflatesøk med egnet søkeutstyr (fuktindikator) eller visuelle observasjoner.
- Fuktmåling: Måling av fuktinnhold i materiale eller i bakenforliggende konstruksjon ved bruk av egnet måleutstyr (blant annet hammerelektrode og pigger).
- Utvidet fuktsøk (hulltaking): Boring av hull for inspeksjon og fuktmåling i risikoutsatte konstruksjoner, primært i tilstøtende vegger til bad, utforede kjellervegger og eventuelt i oppforede kjellergulv.
- Normal slitasjegrad: Forventet nedsliting av materiale i overflaten som er basert på enkle visuelle observasjoner. Kan vurderes sammen med bygningsdelens alder.
- Forventet gjenværende brukstid: Anslått tid et byggverk eller en del av et byggverk fortsatt vil være tjenlig for sitt formål (NS3600, Termer og definisjoner punkt 3.9)

## AREALBEREGNING FOR BOENHETER

- Areal fastsettes etter Forskrift til avhendingsloven og Norsk Standard 3940 Areal- og volum-beregninger av bygninger fra 2023.
- Areal oppgis i hele kvadratmeter i rapporten, og gjelder for det tidspunkt oppmålingen fant sted.
- Bruksareal (BRA) er det måleverdige arealet som er innenfor omsluttete vegger målt i gulvhøyde (bruttoareal minus arealet som opptas av yttervegger). I tillegg til gulvhøyde gjelder regler om fri bredde for at arealet skal være måleverdig, med betydning for BRA av for eksempel loft med skråtak. BRA består av internt bruksareal (BRA-i), eksternt bruksareal (BRA-e) og innglasset balkong mv (BRA-b). Terrasse- og balkongareal (TBA) opplyses der tilstandsrapporten skal benyttes i boligomsetningen og der det er aktuelt. I tillegg kan gulvareal (GUA) og areal med lav takhøyde (ALH) opplyses sammen med BRA der det er aktuelt og en del av oppdraget. Rom skal ha atkomst og gangbart gulv for å kunne regnes som BRA/måleverdig areal.
- Arealet måles og oppgis dersom arealet oppfyller krav til måleverdighet, slik som at arealet må ha minst en bredde på 0,6m og minst en høyde på 1,9 m osv. Et rom kan være i strid med teknisk forskrift og mangle godkjennelse hos kommunen for den aktuelle bruken, uten at dette får betydning for om arealet måles og oppgis i tilstandsrapporten. Når arealet måles tas det ikke hensyn til om arealet er lovlig oppført eller om bruken er lovlig, bruksendringer, lysforhold eller andre sikkerhetsmangler.
- Eiendommens markedsverdi kan ikke baseres på en rent matematisk beregning i forhold til antall kvadratmeter opplyst i rapporten. Opplysninger om areal kan altså ikke alene benyttes for beregning av eiendommens verdi.

• Rom som ligger utenfor boenheten, men som eier har påvist og/eller opplyst at tilhører boenheten, er oppmålt og inkludert i BRA-e. Det er ikke fremvist dokumentasjon på at rommet tilhører boenheten, med mindre dette er angitt særskilt. Rom utenfor boenheten kan omdisponeres av borettslaget/sameiet og dette kan påvirke boligens BRA. Vær oppmerksom på at NS 3940:2023 og eierseksjonsloven har ulik definisjon av fellesareal. Ved arealmåling gjelder NS 3940:2023 som definerer fellesareal slik: "Delen av bygning som brukes av to eller flere bruksenheter eller til bygningens forvaltning, drift eller vedlikehold.

• I en overgangsperiode skal rapporter som benyttes i boligomsetningen eller dersom det er en del av oppdraget også opplyse om fordelingen mellom P-ROM og S-ROM med utgangspunkt i definisjonene som fremkommer av veiledningen til Norsk Standard 3940 Areal- og volum-beregninger av bygninger fra 2012. Fordelingen mellom P-ROM og S-ROM er basert på veiledningen og bygningssakkyndiges eget skjønn. P-ROM er måleverdige rom som benyttes til kort eller langt opphold. S-ROM er måleverdige rom som benyttes til lagring, og tekniske rom. Bruken av et rom på befaringsstidspunktet har betydning for om rommet defineres som P-ROM eller S-ROM. Dette betyr at rommet både kan være i strid med teknisk forskrift og mangle godkjennelse i kommunen for den aktuelle bruken, uten at dette vil få betydning for valg av arealkategori.

• Se øvrig informasjon om areal i rapporten, Norsk Standard 3940 (2012 og 2023) og veiledningen til disse.

## PERSONVERN

Norsk takst, bygningssakkyndig og takstforetaket behandler person-opplysninger som bygningssakkyndig trenger for å kunne utarbeide rapporten. Personvernerklæring med informasjon om bruk av personopplysninger og dine rettigheter finner du her [Personvernerklæring - iVerdi](#)

## DELING AV PERSONOPPLYSNINGER FOR TRYGGERE BOLIGHANDEL OG MULIG RESERVASJON

Norsk takst og deres samarbeidspartnere benytter personopplysninger fra rapporten for analyse- og statistikkformål, samt utvikling og drift av produkter og tjenester for takstbransjen og andre aktører i bolig-omsetningen. Les mer om dette og hvordan du kan reservere deg på <https://www.norsktakst.no/norsk/om-norsk-takst/personvernerklæring/reservasjon/>

Vendu lager en boliganalyse basert på opplysninger fra rapporten. Les mer om dette og hvordan du kan reservere deg her: <https://samtykke.vendu.no/UJ3028>

## KLAGEORDNING FOR FORBRUKERE

Er du som forbruker misfornøyd med bygningssakkyndiges arbeid eller opptreden ved taksering av bolig eller fritidshus, se [www.takstklagenemd.no](http://www.takstklagenemd.no) for mer informasjon

# EGENERKLÆRINGSSKJEMA

Til orientering vil dette skjema være en del av salgsoppgaven

Meglerfirma  Oppdragsnr.

Adresse   
Postnr.  Sted

Er det dødsbo?  Nei  Ja  
Salg ved fullmakt?  Nei  Ja  
Har du kjennskap til eiendommen?  Nei  Ja

Dersom eiendommen selges ved fullmakt, navn på fullmektig

Når kjøpte du boligen?  Hvor lenge har du bodd i boligen?  År  Mnd

Har du bodd boligen siste 12 mnd?  Nei  Ja

I hvilket forsikringselskap har du tegnet villa/husforsikring?  Polise/avtalenr.

Selger 1 Fornavn  Etternavn

Selger 2 Fornavn  Etternavn

## SPØRSMÅL FOR ALLE TYPER EIENDOMMER (spørsmål som besvares med «Ja», skal beskrives nærmere i «Beskrivelse»)

- Kjenner du til om det er/har vært feil tilknyttet våtrommene, f.eks. sprekker, lekkasje, råte, lukt eller soppkader?  
 Nei  Ja Beskrivelse
- Kjenner du til om det er utført arbeid på bad/våtrom? Hvis nei, gå til punkt 3.  
 Nei  Ja Beskrivelse
- 2.1 Redegjør for årstallet og hva som ble gjort:  
Beskrivelse
- 2.2 Ble tettesjikt/membran/sluk oppgradert/fornyet?  
 Nei  Ja Beskrivelse
- 2.3 Hvem er arbeidet utført av? Eventuelt firmanavn og navn på håndverker opplyses.  
Beskrivelse
- 2.4 Er arbeidet, eller deler av arbeidet, utført av ufaglært eller ved egeninnsats/dugnad?  
 Nei  Ja Beskrivelse
- 2.5 Er forholdet byggemeldt?  Nei  Ja
3. Kjenner du til om det er/har vært tilbakeslag av avløpsvann i sluk eller lignende?  
 Nei  Ja Beskrivelse
4. Kjenner du til om det er feil ved/utført arbeid/eller vært kontroll på vann/avløp? Hvis nei, gå videre til punkt 5.  
 Nei  Ja Beskrivelse

Initialer selger:

Initialer kjøper (ved oppgjørsopdrag):

1



- 4.1 Er arbeidet utført av ufaglært eller ved egeninnsats/dugnad?  
 Nei  Ja Beskrivelse
- 4.2 Hvem er arbeidet utført av? Eventuelt firmanavn og navn på håndverker opplyses.  
 Beskrivelse
5. Kjenner du til om det er/har vært problemer med drenering, fuktinnsig, øvrig fukt eller fuktmerker i underetasjen/kjellere?  
 Nei  Ja Beskrivelse
6. Kjenner du til om det er/har vært problemer med ildsted/skorstein/pipe, f.eks. dårlig trekk, sprekker, pålegg, fyringsforbud eller lignende?  
 Nei  Ja Beskrivelse
7. Kjenner du til om det er/har vært f.eks. sprekker i mur, skjeve gulv eller lignende?  
 Nei  Ja Beskrivelse
8. Kjenner du til om det er/har vært sopp/råteskader/insekter eller skadedyr i boligen som: rotter, mus, maur eller lignende?  
 Nei  Ja Beskrivelse
9. Kjenner du til om det er/har vært skjeggkre i boligen?  
 Nei  Ja
10. Kjenner du til om det er/har vært utettheter i terrasse/garasje/tak/fasade?  
 Nei  Ja Beskrivelse
- 10.1 Har det vært utført arbeid på taktekking/takrenner/beslag? Hvis ja; beskriv hvilke tiltak som er utført.  
 Nei  Ja Beskrivelse
- 10.2 Hvem er arbeidet utført av? Eventuelt firmanavn og navn på håndverker opplyses.  
 Beskrivelse
11. Kjenner du til om det er/har vært utført arbeider på el-anlegget eller andre installasjoner (f.eks. oljetank, sentralfyr, ventilasjon)?  
 Hvis nei, gå videre til punkt 12.  
 Nei  Ja Beskrivelse
- 11.1 Hvem er arbeidet utført av? Eventuelt firmanavn og navn på håndverker opplyses.  
 Beskrivelse
- 11.2 Foreligger det samsvarserklæring (i henhold til forskrift om elektriske lavspenningsanlegg)?  
 Nei  Ja Beskrivelse
12. Kjenner du til om det er utført kontroll av el-anlegget og/eller andre installasjoner (f.eks. oljetank, sentralfyr, ventilasjon, varmepumpe)?  
 Nei  Ja Beskrivelse
13. Kjenner du til om ufaglærte har utført arbeider som normalt bør utføres av faglærte personer, utover det som er nevnt tidligere (f.eks. på drenering, murerarbeid, tømmerarbeid etc)?  
 Nei  Ja Beskrivelse
14. Har du ladeanlegg/ladeboks for elbil i dag?  
 Nei  Ja Kommentar
15. Kjenner du til forslag eller vedtatte reguleringsplaner, andre planer, nabovarsel eller offentlige vedtak som kan medføre endringer i bruken av eiendommen eller av eiendommens omgivelser?  
 Nei  Ja Beskrivelse

16. Kjenner du til om det foreligger påbud/heftelser/krav/manglende tillatelser vedrørende eiendommen?  
 Nei  Ja Beskrivelse
17. Er det nedgravd oljetank på eiendommen?  
 Nei  Ja Beskrivelse
- 17.1 Hvis ja, har kommunen gitt dispensasjon til at den nedgravde oljetanken kan bli liggende, for eksempel ved at den nedgravde oljetanken tømmes, saneres eller fylles igjen med masser?  
 Nei  Ja Kommentar
18. Selges eiendommen med utleiedel, leilighet eller hybel e.l.? Hvis nei, gå videre til punkt 18.2.  
 Nei  Ja Beskrivelse
- 18.1 Hvis ja, er ovenfor nevnte godkjent for utleie hos bygningsmyndighetene?  
 Nei  Ja Beskrivelse
- 18.2 Er det foretatt radonmåling? Hvis ja, hva er radonverdien?  
 Nei  Ja Beskrivelse  Siste målte radonverdi
19. Kjenner du til om det er innredet/bruksendret/bygget ut kjeller eller loft eller andre deler av boligen? Hvis nei, gå videre til punkt 20.  
 Nei  Ja Beskrivelse
- 19.1 Er innredningen/utbyggingen godkjent hos bygningsmyndighetene?  
 Nei  Ja Beskrivelse
20. Kjenner du til manglende brukstillatelse eller ferdigattest?  
 Nei  Ja Beskrivelse
21. Kjenner du til om det foreligger skaderapporter/tilstandsvurderinger eller utførte målinger?  
 Nei  Ja Beskrivelse
22. Er det andre forhold av betydning ved eiendommen som kan være relevant for kjøper å vite om (f.eks. rasfare, tinglyste forhold eller private avtaler)? Hvis ja, redegjør:  
 Nei  Ja Beskrivelse

**SPØRSMÅL FOR BOLIG I SAMEIE/BORETTSLAG/BOLIGAKSJESELSKAP:**

23. Kjenner du til om sameiet/laget/selskapet er involvert i tvister av noe slag?  
 Nei  Ja Beskrivelse
24. Kjenner du til vedtak/forslag til vedtak om forhold vedr. eiendommen som kan medføre økte felleskostnader/økt fellesgjeld?  
 Nei  Ja Beskrivelse
25. Kjenner du til om det er/har vært sopp/råteskader/insekter/skadedyr i sameiet/laget/selskapet (fellesareal eller i andre boliger) som: rotter, mus, maur eller lignende?  
 Nei  Ja Beskrivelse
26. Kjenner du til om det er/har vært skjeggkre i sameiet/laget/selskapet (fellesareal eller i andre boliger)?  
 Nei  Ja Beskrivelse

TILLEGGSKOMMENTAR (Er det behov for plass til flere kommentarer, skal disse skrives på eget ark)

Jeg bekrefter at opplysningene er gitt etter beste skjønn. Jeg er kjent med at dersom jeg har gitt ufullstendige, uriktige eller misvisende opplysninger om eiendommen, vil selskapet kunne søke hel eller delvis regress for sine utbetalinger eller redusere sitt ansvar helt eller delvis, jfr. vilkår for boligselgerforsikring punkt 7.1 og forsikringsavtaleloven kapittel 4.

Jeg er orientert om mitt mulige ansvar som selger etter avhendingsloven, eventuelt etter kjøpsloven (aksjeboliger), og om forsikringsgiver sitt boligselgerforsikringstilbud. Jeg er klar over at avtale om forsikring er bindende. Jeg er også klar over at premietilbudet først kan påberopes når boligen er solgt (budaksept). Premietilbudet som er gitt av megler er bindende for forsikringsgiver i 6 – seks – måneder fra oppdragsinngåelse med megler. Etter dette vil premien og forsikringsvilkårene kunne justeres. Når premietilbudet ikke lenger er bindende for forsikringssselskapet må egenerklærings skjemaet signeres på nytt og eventuelle endringer påføres. Det vil da være forsikringspremien og forsikringsvilkårene på ny signeringsdato som legges til grunn.

Initialer selger:

Initialer kjøper (ved oppgjørsoppdrag):

3

Det kan ikke tegnes boligselgerforsikring ved salg av boligeiendom i følgende tilfeller:

- mellom ektefeller eller slektninger i rett oppstigende eller nedstigende linje, søsken, eller
  - mellom personer som bor eller har bodd på boligeiendommen og/eller
  - når salget skjer som ledd i sikredes næringsvirksomhet/er en næringsseidendom
  - etter at boligeiendommen er lagt ut for salg
  - ved salg av helårs- og fritidsbolig må det foreligge en tilstandsrapport som er i henhold til Forskrift til avhendingslova (tryggere bolighandel)
- Forsikringselskapet kan ved skriftlig samtykke akseptere tegning av forsikring også i ovennevnte tilfeller.  
Dersom selskapet ikke har gitt skriftlig samtykke, kan erstatningen bortfalle.

Ved oppgjørsoppdrag trer forsikringen i kraft når kontrakten er signert av begge parter, begrenset til siste 12 måneder før overtakelse.

**Før øvrig oppfordrer selger potensielle kjøpere til å undersøke eiendommen grundig, jfr. avhendingslovens § 3-10 og kjøpslovens § 20 (aksjeboliger).**

- Jeg ønsker å tegne boligselgerforsikring, og bekrefter å ha mottatt og lest forsikringsvilkårene og informasjonsbrosjyre til selger i forbindelse med tegning av boligselgerforsikring. Forsikringen trer i kraft på det tidspunkt det foreligger en budaksept mellom partene, begrenset til tolv måneder før overtagelse. Ved oppgjørsoppdrag trer forsikringen i kraft når kontrakten er signert av begge parter, begrenset til siste 12 måneder før overtakelse. Jeg bekrefter med dette at eiendommen ikke er en næringsseiendom, at den ikke selges som ledd i næringsvirksomhet eller mellom ektefeller eller slektninger i rett oppstigende eller nedstigende linje, søsken, eller mellom personer som bor eller har bodd på boligeiendommen.

Gyldig forsikring forutsetter at det for helårs- og fritidsbolig foreligger tilstandsrapport som er i henhold til Forskrift til avhendingslova (tryggere bolighandel). Forsikringen er ugyldig dersom den tegnes i strid med forsikringsvilkårene. Jeg er innforstått med at eiendomsmegleren ikke har fullmakt til å gjøre unntak fra ovennevnte begrensninger. Jeg er oppmerksom på at 8% av total forsikringskostnader honorar til Söderberg & Partners.

- Jeg ønsker ikke å tegne boligselgerforsikring, men megler har tilbudt meg å tegne slik forsikring.
- Jeg kan ikke tegne boligselgerforsikring ihht. vilkår.

Dato 24.6.24

Sted Brumunddal

Signatur selger 1:

Signatur selger 2:



# Nabolagsprofil

Badstuvegen 6B - Nabolaget Brumunddal sentrum - vurdert av 30 lokalkjente

## Nabolaget spesielt anbefalt for

- Familier med barn
- Etablerere
- Godt voksne



## Offentlig transport

Lillevegen Totalt 9 ulike linjer	3 min 0.2 km
Brumunddal stasjon Linje F6, RE10, RE11	14 min 1 km
Oslo Gardermoen	1 t 7 min

## Skoler

Fagerlund skole (1-7 kl.) 536 elever, 42 klasser	15 min 1.1 km
Hempa skole (1-7 kl.) 130 elever, 9 klasser	4 min 2 km
Brumunddal ungdomsskole (8-10 kl.) 412 elever, 32 klasser	10 min 0.8 km
Ringsaker videregående skole 750 elever	11 min 0.9 km

## Ladepunkt for el-bil

Brumunddal Næringspark	8 min
Coop Extra Brumunddal - Fabrikkeveg...	9 min



## Opplevd trygghet

Veldig trygt 81/100



## Kvalitet på skolene

Bra 70/100



## Naboskapet

Høflige 63/100

## Aldersfordeling

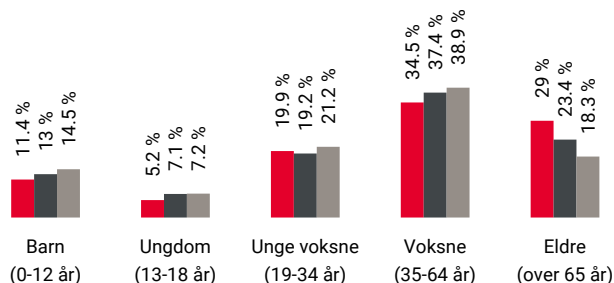

Område	Personer	Husholdninger
Brumunddal sentrum	1 503	871
Brumunddal	11 056	5 444
Norge	5 425 412	2 654 586

## Barnehager

Tunet barnehage (1-5 år) 12 barn	5 min 0.4 km
Vesleparken barnehage (1-5 år) 29 barn	8 min 0.5 km
Bakkehaugen barnehage (1-5 år) 92 barn	14 min 1.1 km



## Dagligvare

Eurospar Brumunddal Post i butikk, PostNord	7 min 0.5 km
Kiwi Brumunddal PostNord	8 min 0.6 km





Innholdet i nabolagsprofilen er hentet fra ulike datakilder, og feil eller mangler kan forekomme. Vurderinger og sitater er innhentet på web og gir uttrykk for hvordan naboene vurderer nabolaget. FINN.no AS kan ikke holdes ansvarlig for feil/mangler i profilen. Copyright © Finn.no AS 2024

## Primære transportmidler









-  1. Egen bil
-  2. Gående

 **Turmulighetene**  
Nærhet til skog og mark 86/100

 **Støynivået**  
Lite støynivå 85/100

 **Gateparkering**  
Lett 76/100



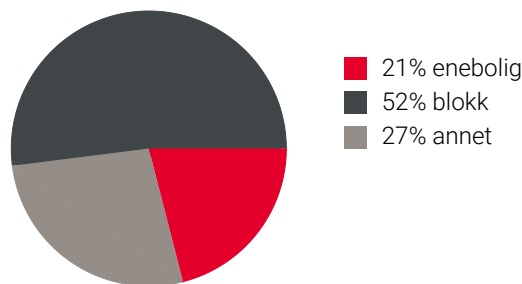

## Sport

-  Ringsaker videregående 10 min   
Fotball, friidrett 0.8 km
-  Brumunddal ungdomsskole 10 min   
Aktivitetshall, ballspill, fotball 0.8 km
-  Fønix Treningssenter 12 min 
-  Treningsskompaniet Brumundal 18 min 

## Boligmasse



## Varer/Tjenester

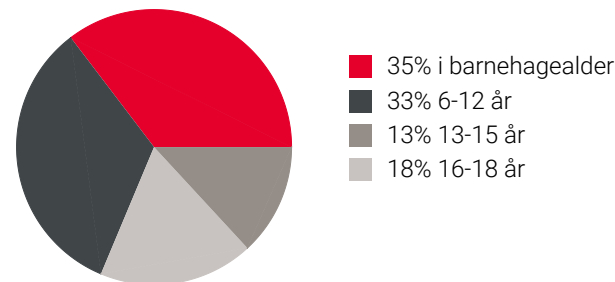

-  Mølla 7 min 
-  Vitusapotek Brumunddal 5 min 

## Aldersfordeling barn (0-18 år)

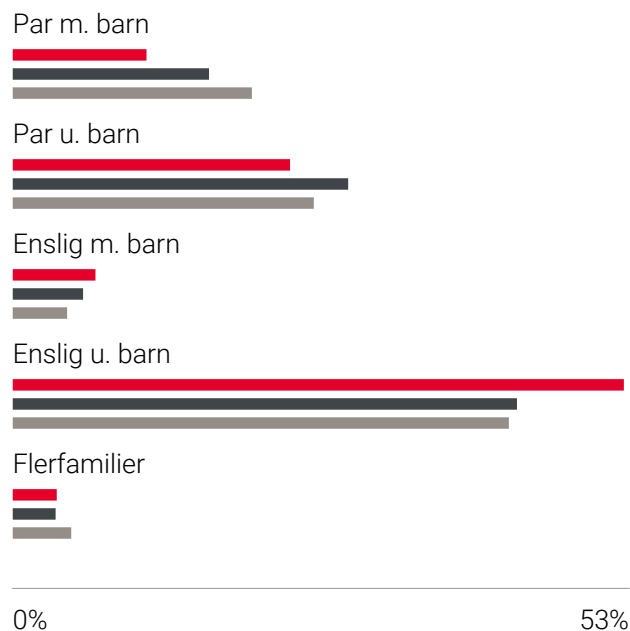

## Familiesammensetning



-  Brumunddal sentrum
-  Brumunddal
-  Norge

## Sivilstand

		Norge
Gift	32%	33%
Ikke gift	46%	54%
Separert	13%	9%
Enke/Enkemann	9%	4%



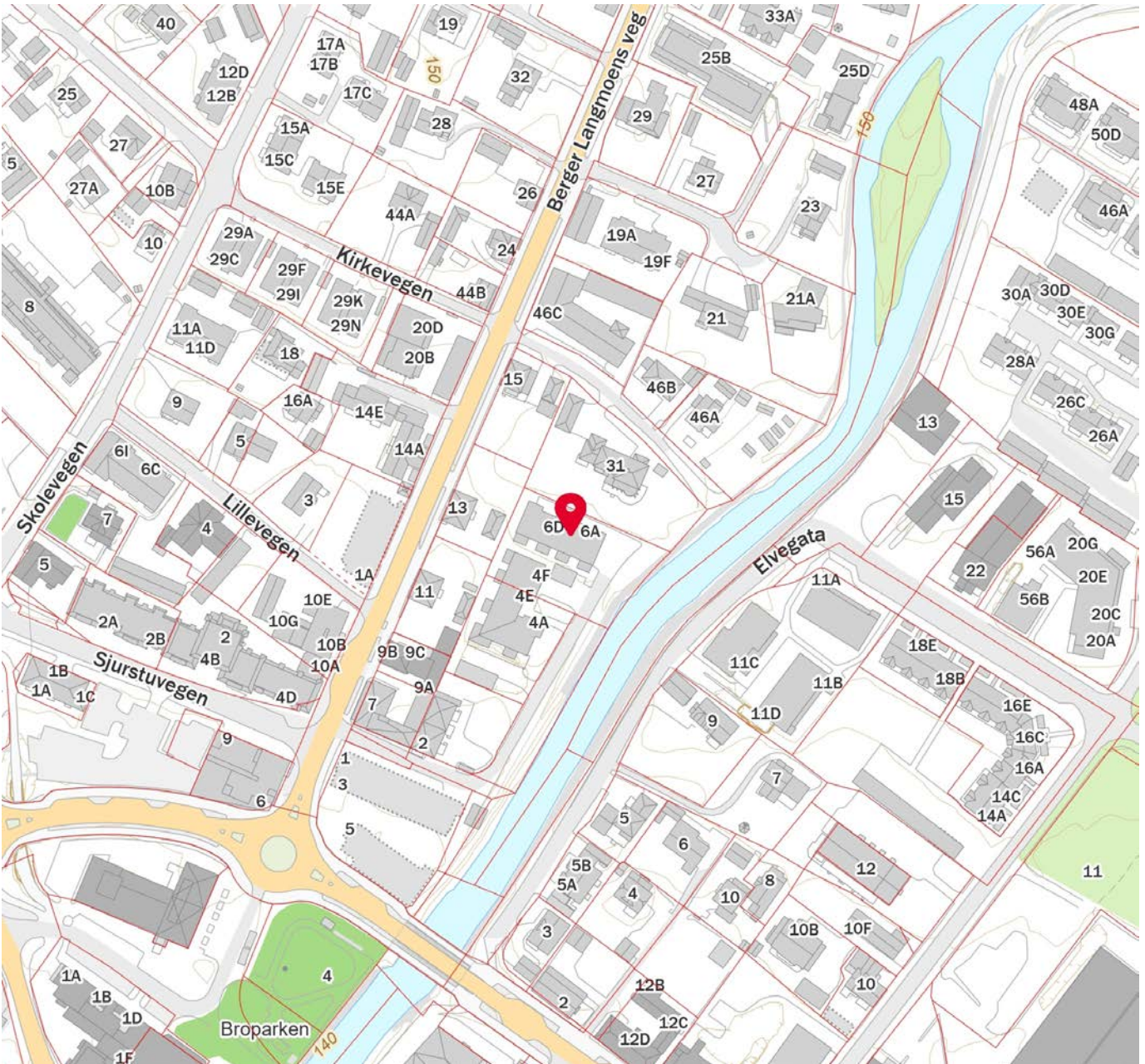
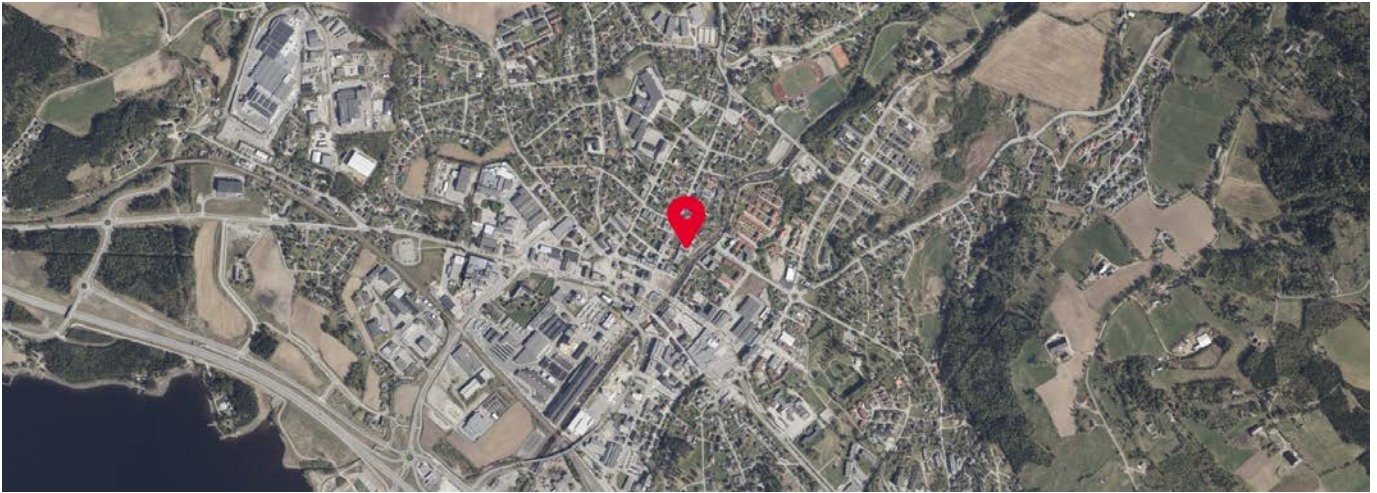

Innholdet i nabolagsprofilen er hentet fra ulike datakilder, og feil eller mangler kan forekomme. Vurderinger og sitater er innhentet på web og gir uttrykk for hvordan naboeene vurderer nabolaget. FINN.no AS kan ikke holdes ansvarlig for feil/mangler i profilen. Copyright © Finn.no AS 2024





## OVERSIKT OVER LØSØRE OG TILBEHØR TIL EIENDOMMEN

Oversikten er utarbeidet av Norges Eiendomsmeglerforbund, Eiendom Norge og Advokatforeningens Eiendomsmeglingsgruppe, og er gjeldende fra 1. januar 2020.

### Generelt

Lov om avhending av fast eiendom (avhendingslova/avhl.) av 3. juli 1992 regulerer kjøper og selgers rettigheter og plikter ved overdragelse av fast eiendom og andeler i borettslag.

I henhold til avhl. § 3-4 skal eiendommen, når annet ikke er avtalt, overdras med innredninger og utstyr som etter lov, forskrift eller annet offentlig vedtak skal følge med. Det samme gjelder varig innredning og utstyr som enten er fastmontert eller er særskilt tilpasset bygningen, jf. avhl. § 3-5. Loven inneholder ingen detaljert oversikt over hva som omfattes av «innredning og utstyr», og over hva som skal regnes som «fastmontert eller særskilt tilpasset».

Partene kan fritt avtale hva som skal følge med eiendommen ved salg. Bransjens liste over løsøre og tilbehør som skal følge med eiendommen, er en del av avtalen mellom kjøper og selger dersom ikke annet er opplyst i salgsoppgaven, kjøper har tatt forbehold i bud eller avtale på annen måte er inngått. Der intet annet er avtalt, vil løsøre og tilbehør medfølge slik dette fremkommer av avhl. § 3-4 og § 3-5 og denne oversikt.

Produkter og installasjoner som medfølger overdras uten noen form for garantier, utover eventuell gjenværende leverandørgaranti.

Dersom det er noe i nedenstående liste som ikke finnes på eiendommen, vil det heller ikke medfølge.

- 1. HVITEVARER** medfølger der dette er spesielt angitt i salgsoppgaven.
- 2. HELDEKKENDE TEPPER** følger med uansett festemåte.
- 3. VARMEKILDER**, slik som ovner, kaminer, peiser, varmpumper og panelovner, følger med uansett festemåte. Frittstående biopeiser/varmeovner og terrassevarmere medfølger ikke. Det følger ikke med varmekilder i rom som ikke har vegg- eller fastmonterte varmekilder på visning.
- 4. TV, RADIO OG MUSIKKANLEGG.** TV-antenner og fellesanlegg for TV, herunder parabolantenne, og tuner/en/dekoder/tv-boks medfølger der dette eies av selger. Veggmontert TV/flatskjerm med tilhørende festeordning samt musikkanlegg følger ikke med (se også punkt 12).
- 5. BADEROMSINNREDNING/UTSTYR.** Badekar, dusjkabinett, dusjvegger, alle fastmonterte speil og hyller, fastmonterte glass- og håndkleholdere, herunder håndklevarmere samt baderomsinnredning, medfølger.
- 6. GARDEROBESKAP** medfølger, selv om disse er løse. Fastmonterte garderobehyller og knagger medfølger. Innredning i garderobeskap, for eksempel løse eller fastmonterte trådkurver, hyller, stenger og lignende, medfølger.

**7. KJØKKENINNREDNING** medfølger, herunder også åpne, fastmonterte hyller og løs eller fastmontert kjøkkenøy.

**8. MARKISER, PERSIENNER** og annen type innvendig og utvendig solskjerming, gardinoppheng, lamellgardiner og liftgardiner medfølger.

**9. AVTREKKSIVIFTER** av alle slag, samt fastmonterte aircondition/ventilasjonsanlegg, medfølger.

**10. SENTRALSTØVSUGER** medfølger med komplett anlegg, herunder slange, munnstykke mm.

**11. LYSKILDER.** Kupler, lysstoffarmatur, fastmonterte "spotlights", oppheng og skinner med spotlights samt utelys og hagebelysning medfølger. Vegglamper, krokhengte lamper, lysekroner, prismetlamper og lignende som er koblet til sukkerbit eller stikkontakt følger likevel ikke med.

**12. INSTALLERTE SMARTHUSLØSNINGER** med sentral som styrer lys, varme, lyd o.l., samt tilhørende trådløse enheter som brytere, sensorer, kameraer, integrerte høyttalere el. medfølger. Enkle lysstyringssystem f.eks. med en sentral som kun styrer lyspærer eller smartpærer montert i sokkel medfølger likevel ikke.

**13. UTVENDIGE SØPPELKASSER** og eventuelt holder/hus til disse medfølger.

**14. POSTKASSE** medfølger.

**15. UTENDØRS INNRETNINGER** slik som flaggstang, fastmontert tørkestativ, samt andre faste utearrangementer som f.eks. badestamp, boblekar/jacuzzi og liknende utendørs kar, lekestue, lekestativ, utepeis, fastmontert trommel til vannslange, medfølger. Guidekabel/avgrenskingskabel til robotgressklipper medfølger, men robotgressklipper og ladestasjon for denne medfølger ikke.

**16. FASTMONTERT VEGGLADER/LADESTASJON TIL EL-BIL** medfølger uavhengig av hvor laderen er montert.

**17. SOLCELLEANLEGG** med tilhørende teknisk infrastruktur medfølger.

**18. GASSBEHOLDER** til gasskomfyr og gasspeis medfølger.

**19. BRANNSTIGE, BRANNTAU, feiestige** og lignende medfølger der dette er påbudt. Løse stiger medfølger ikke.

**20. BRANNSLUKNINGSAPPARAT, BRANNSLANGE** og RØYKVARSLER medfølger der dette er påbudt. Det er eier og brukers plikt til å se til at utstyret forefinnes på enhver eiendom. Hvis annet ikke er uttrykkelig avtalt, skal dette derfor alltid følge med ved salg av eiendom.

**21. SAMTLIGE NØKLER** til eiendommen som selger er i besittelse av skal overleveres kjøper på overtakelsen, herunder nøkler til eventuelle boder, uthus, garasjeportåpner e.l. Låses boder, uthus e.l. med hengelås, skal lås og nøkler til disse medfølge.

**22. GARASJEHYLLER, bodhyller, lagringshyller** og oppheng til bildekk medfølger såfremt de er fastmontert.

Planter, busker og trær som er plantet på tomten, eller fastmonterte kasser og lignende er en del av eiendommen og medfølger i handelen.

# HELP Boligkjøperforsikring

## Boligkjøperforsikring

- Advokathjelp ved boligkjøpet og i 5 år fremover.
- Er kjøpers motvekt til selgers boligselgerforsikring.
- Gir deg advokathjelp hele veien til rettskraftig dom, om nødvendig.

## Boligkjøperforsikring **PLUSS**

- Advokathjelp ved boligkjøpet og i 5 år fremover.
- Er kjøpers motvekt til selgers boligselgerforsikring.
- Gir deg advokathjelp hele veien til rettskraftig dom, om nødvendig.
- Advokathjelp i de viktigste rettsområdene i privatlivet.

**PLUSS** gir boligeiere sterkt rabatterte advokathjelp. Be om råd eller hjelp i retten når du trenger det fra Norges viktigste advokatmiljø for privatpersoner.

**PLUSS** kan bare tegnes samtidig med boligkjøperforsikringen, og koster kun kr 2 800 i tillegg. **PLUSS** fornyes årlig - om du ønsker det.

Borettslag/aksjeleilighet: Kr 7 200

Selveierleilighet/rekkehus: Kr 10 400

Ene-/tomannsbolig, tomt: Kr 15 100

## Rettsområder du får hjelp med

Samboeravtale, ektepakt og arv

Forbrukerkjøp og håndverkertjenester

Utleie og naboforhold

Tomtefeste, veirett og andre servitutter

Plan- og bygningsrett

Skatt ved oppussing, utleie og eiendomssalg

Tilgang til digitale juridiske avtaler via Min side

*“Vi unner ingen å stå alene”*

Rettt skal være rett. For alle.



Fra å vurdere om vi hadde råd til advokat, kunne vi vurdere om vi hadde råd til ny sofa.

Boligkjøperforsikring tegnes hos eiendomsmegler senest ved kontraktsignering og gir rett til advokathjelp inntil 5 år etter overtakelse. Forsikringen betales som del av oppgjøret ved boligkjøpet. **PLUSS**-dekningen fornyes årlig ved faktura fra HELP.

Egenandel kr 4 000 påløper ved takst, tvist eller 10 timer advokatbistand, avhengig av hva som kommer først. Meglerforetaket mottar kr 4 200/4 600/5 000 i kostnadsgodtgjørelse, avhengig av boligtype, samt et tillegg på kr 1 000 ved salg av **PLUSS**.

Vi tar forbehold om pris- og vilkårsendringer. Hvis premien ikke er innbetalt ved overtakelse, vil avtalen bli kansellert. For fullstendig informasjon om dekning og vilkår, se help.no

Har du spørsmål? Kontakt HELP på [help.no/minside](mailto:help.no/minside), telefon 22 99 99 99 eller epost [post@help.no](mailto:post@help.no)

  
Rettt skal være rett. For alle.



# Viktige endringer i avhendingsloven

**Den 1. januar 2022 ble avhendingsloven endret på viktige punkter for både kjøper og selger. Samtidig fikk vi en ny forskrift som regulerer jobben en takstmann skal gjøre. Den nye forskriften stiller strengere krav til tilstandsrapportene som er en viktig del av kontrakten ved boligsalg. HELP, landets største advokatmiljø for boligkjøpere, har laget en kort innføring i de nye reglene.**

## **Forbudt å selge bolig “som den er”**

Du har kanskje hørt at de fleste brukte boliger har vært solgt «som de er»? Dette forbeholdet innebar at selger fraskrev seg ansvar for skjulte feil og mangler. Det var bare hvis selger hadde holdt tilbake eller gitt uriktig informasjon, eller hvis boligen var i vesentlig dårligere stand at kjøper kunne nå frem med et krav mot selger.

Fra 1. januar 2022 kan ikke selger lenger ta generelle forbehold av «som den er»-typen. Dette betyr at når vi da skal vurdere om en bolig har en mangel, må vi vurdere grundig hva som fremgår av kjøpsavtalen. Med kjøpsavtalen menes alle dokumenter og opplysninger som tilbys før kjøpet, også FINN-annonsen og alle vedleggene til salgsoppgaven. Hvis kjøpsavtalen ikke gir et klart svar (av typen “Det følger egen parkeringsplass med leiligheten” eller “Badet er renoverert av fagfolk”), må vi vurdere hva kjøper kan forvente basert på blant annet eiendommens synlige tilstand, alder, opplysningene som er gitt ved salget, feilenes art, karakter og omfang.

## **Egenandel**

Avhendingsloven har også fått en ny bestemmelse om egenandel. Egenandelen slår først inn når det er påvist at eiendommen har en mangel. Når det er et avvik fra kontrakten som utgjør en mangel, skal oppgjøret reduseres med 10 000 kroner, uavhengig av om utbedringskostnadene er høye eller lave. Dette innebærer blant annet at kjøper ikke kan rette krav mot selger hvis det koster mindre enn 10 000 kroner å utbedre mangelen.

Selv om utbedringskostnadene er høye, kan det likevel tenkes at feil ved boligen ikke utgjør mangler etter loven. Dette avhenger av hva som er avtalt mellom partene, og hva kjøper kan forvente basert på de momentene vi har nevnt over.

## **Nytt om tilstandsrapporter**

Tidligere ble det ikke stilt noen konkrete krav til hva en tilstandsrapport skulle inneholde og hvordan den skulle se ut. Dette hadde som konsekvens at tilstandsrapportene varierte i innhold og kvalitet. I den nye forskriften til avhendingsloven stilles det en rekke krav for at en tilstandsrapport skal regnes som godkjent.





Forts. Viktige endringer i avhendingsloven

Opplysningene i tilstandsrapporten skal gis på en forbrukervennlig måte, og det er beskrevet hva takstmannen skal vurdere og hvordan noen av undersøkelsene skal gjennomføres.

Vi har tro på at kjøpere nå vil få bedre informasjon i forkant av salget og dermed et bedre beslutningsgrunnlag.

### **Kjøpers undersøkelsesplikt lovfestes**

Avhendingsloven har også fått en regel om undersøkelsesplikt for kjøper. Regelen tydeliggjør at kjøperen skal anses å kjenne til forhold som er tydelig beskrevet i tilstandsrapporten eller annen relevant salgsdokumentasjon. Det fremgår av loven at kjøperen ikke kan klage på avvik hvis disse er tydelig beskrevet i salgsdokumentasjonen, uavhengig av om kjøperen faktisk har satt seg inn i denne.

Det er derfor svært viktig at kjøper setter seg godt inn i alle dokumenter og opplysninger som tilbys i forkant av kjøpet. Hvis det er noe du ikke forstår, anbefaler vi at du stiller spørsmål til selger og/eller eiendomsmegler. Dersom det er gitt motstridende opplysninger i salgsdokumentene, må du undersøke hvilke av opplysningene som er korrekte, og eventuelt ta forbehold dersom motstriden ikke avklares. Du kan ikke velge å holde deg til den opplysningen du liker best.

### **Arealavvik**

Avhendingsloven har også fått en ny bestemmelse om arealavvik innendørs. Helt kort betyr endringen at eiendommen har en mangel hvis opplysningene om størrelse i salgsdokumentene ikke er riktig. Det er en forutsetning at avviket utgjør mer enn 2 % og minst én kvadratmeter, og at selgeren ikke godtgjør at opplysningene ikke har hatt betydning for kjøperen.

### **Viktig for kjøper å være klar over**

Advokatene i HELP er fornøyde med regelendringer som bidrar til at kjøper får bedre informasjon. Dette kan redusere antall konflikter i etterkant av boligkjøpet.

Selv om selgers ansvar nå har blitt utvidet, er det ikke slik at alle feil er mangler etter avhendingsloven. Det er påregnelig med noen feil ved boligen på grunn av alder, slitasje, osv., og det som er opplyst ved salget, er naturligvis ikke mangler. Jo eldre boligen er, desto vanligere er det å avdekke feil. Det er svært viktig å lese salgsoppgaven nøye. Hvis det er gitt konkrete risikoopplysninger om bestemte bygningsdeler, er det påregnelig å måtte utbedre disse og denne kostnaden må kjøper dekke selv.

Hvis du har boligkjøperforsikring hos HELP, vil våre advokater hjelpe deg med å vurdere om du kan rette et krav mot selger/selgers boligselgerforsikringsselskap. Dersom det er sannsynlig at du vil nå frem med et krav, forfølger vi saken for deg til den er løst.



# Et hjem er mer verdt enn et hus, og et hus er mer enn bare vegger.

Det er et sted for å skape gode minner  
preget av trivsel, omsorg og trygghet.

For oss som jobber med folks hjem hver  
eneste dag, er det naturlig å engasjere oss  
sammen med SOS-barnebyer for å gi flere  
barn et trygt og godt hjem.

For hvert hjem vi formidler, gir vi derfor  
100 kroner til SOS-barnebyers arbeid.

**aktiv.** +  **SOS  
BARNEBYER**

# Forbrukerinformasjon om budgivning

*Sist oppdatert med virkning fra 1. januar 2014, i forbindelse med ikrafttredelse av endringer i eiendomsmeglingsforskriften.*

Informasjonen er utarbeidet av Forbrukerombudet, Forbrukerrådet, Den Norske Advokatforening ved Eiendomsmeglingsgruppen, Eiendomsmeglerforetakenes Forening og Norges Eiendomsmeglerforbund, på grunnlag av blant annet forskrift om eiendomsmegling § 6-3 og § 6-4.

Nedenfor gis en oversikt over de retningslinjer som forbrukermyndighetene og organisasjonene anbefaler benyttet ved budgivning på eiendommen. Avslutningsvis gis også en kort oversikt over de viktigste rettsreglene tilknyttet budgivning.

Før det legges inn bud på eiendommen oppfordres budgiver til å sette seg inn i all relevant informasjon om eiendommen, herunder eventuell salgsoppgave og teknisk rapport med vedlegg.

## Gjennomføring av budgivning

1. På forespørsel vil megler opplyse om aktuelle bud på eiendommen, herunder om relevante forbehold.
2. Alle bud skal inngis skriftlig til megler, som formidler disse videre til oppdragsgiver. Kravet til skriftlighet gjelder også budforhøyelser og motbud, aksept eller avslag fra selger. Før formidling av bud til oppdragsgiver skal megler innhente gyldig legitimasjon og signatur fra budgiver. Kravet til legitimasjon og signatur er oppfylt for budgivere som benytter e-signatur, eksempelvis BankID eller MinID. Med skriftlige bud menes også elektroniske meldinger som e-post og SMS når informasjonen i disse er tilgjengelig også for ettertiden.
3. Et bud bør inneholde eiendommens adresse (eventuelt gnr/bnr), kjøpesum, budgivers kontaktinformasjon, finansieringsplan, akseptfrist, overtakelsesdato og eventuelle forbehold som for eksempel usikker finansiering, salg av nåværende bolig ol. Normalt vil ikke et bud med forbehold bli akseptert før forbeholdet er avklart. Konferer gjerne med megler før bud avgis.
4. Megler skal legge til rette for en forsvarlig avvikling av budrunden. I forbrukerforhold (dvs. der oppdragsgiver er forbruker) skal megleren ikke formidle bud med kortere akseptfrist enn kl. 12.00 første virkedag etter siste annonserte visning. Etter denne fristen bør budgivere ikke sette en kortere akseptfrist enn at megler har mulighet til, så langt det er nødvendig, å orientere oppdragsgiver, budgivere og øvrige interessenter om bud og forbehold. Det bør ikke gis bud som diskriminerer eller utelukker andre budgivere. Dersom bud inngis med en frist som åpenbart er for kort til at megleren kan avvikle budrunden på en forsvarlig måte som sikrer oppdragsgiver og interessenter et tilstrekkelig grunnlag for sine handlingsvalg, vil megler fraråde budgiver å stille slik frist.
5. Megleren vil uoppfordret gi sin vurdering av det enkelte bud overfor oppdragsgiveren, når budet er gitt innenfor fristene i punkt 4.
6. Megleren skal så langt det er nødvendig og mulig holde budgiverne skriftlig orientert om nye og høyere bud og eventuelle forbehold. Megler skal så snart som mulig bekrefte skriftlig overfor budgivere at budene deres er mottatt.
7. Etter at handel har kommet i stand, eller dersom en budrunde avsluttes uten at handel er kommet i stand, kan en budgiver kreve kopi av budjournalen i anonymisert form.
8. Kopi av budjournal skal gis til kjøper og selger uten ugrunnet opphold etter at handel er kommet i stand. Dersom det er viktig for budgiver å bevare sin anonymitet, bør budet fremmes gjennom fullmektig.

## Viktige avtalerettslige forhold

1. Det eksisterer ingen angrerett ved salg/kjøp av fast eiendom.
2. Når et bud er innsendt til megler og han har formidlet innholdet i budet til selger (slik at selger har fått kunnskap om budet), kan budet ikke kalles tilbake. Budet er da bindende for budgiver frem til akseptfristens utløp, med mindre budet før denne tid avslås av selger eller budgiver får melding om at eiendommen er solgt til en annen (man bør derfor ikke gi bud på flere eiendommer samtidig dersom man ikke ønsker å kjøpe flere enn en eiendom).
3. Selger står fritt til å forkaste eller akseptere ethvert bud, og er for eksempel ikke forpliktet til å akseptere høyeste bud.
4. Når en aksept av et bud har kommet frem til budgiver innen akseptfristens utløp er det inngått en bindende avtale.
5. Husk at også et eventuelt bud fra selger til kjøper (såkalte "motbud"), avtalerettslig er et bindende tilbud som medfører at det foreligger en avtale om salg av eiendommen dersom budet i rett tid aksepteres av kjøper.

For eiendommen:

**Adresse:** Badstuvegen 6 B  
2386 BRUMUNDDAL**Meglerforetak:** Aktiv Eiendomsmegling  
**Saksbehandler:** Kjetil Gustavsen**Oppdragsnummer:** 1214240055**Telefon:** 909 96 313  
**E-post:** kjetil.gustavsen@aktiv.no

Undertegnede gir herved følgende bud på ovennevnte eiendom:

**Kjøpesum:** Kr. \_\_\_\_\_**Beløp med bokstaver:** Kr. \_\_\_\_\_

+ omkostningert iht. opplysninger i salgsoppgaven

**Dette budet er bindende for undertegnede frem til og med den:** \_\_\_\_\_ Kl. \_\_\_\_\_*Dersom annet ikke er angitt gjelder budet til kl. 15.00 første virkedag etter siste annonserte visning. I forbrukerforhold vil bud med kortere akseptfrist enn til kl. 12.00 første virkedag etter siste annonserte visning ikke bli viderefordlet til selger.***Eventuelle forbehold:** \_\_\_\_\_

Undertegnede er kjent med at selger står fritt til å godta eller forkaste ethvert bud. Likeledes er undertegnede klar over at budet er bindende for budgiver når det er kommet til selgers kunnskap. Handelen er juridisk bindende for begge parter dersom budet aksepteres innen akseptfristen. Undertegnede er kjent med at budjournalen vil bli forelagt kjøper og selger når handel er sluttet.

Ønsket overtakelsesdato: \_\_\_\_\_

Budet baseres på opplysninger og salgsvilkår som fremkommer av salgsoppgave datert: \_\_\_\_\_

**Kjøpet vil bli finansiert slik:**

06.07.2024

Låneinstitusjon: \_\_\_\_\_ Referanse og tlf nr.: \_\_\_\_\_

Lånt kapital: \_\_\_\_\_ Kr.: \_\_\_\_\_

Egenkapital: \_\_\_\_\_ Kr.: \_\_\_\_\_

Totalt: \_\_\_\_\_ Kr.: \_\_\_\_\_

Egenkapital består av:  Salg av nåværende bolig eller fast eiendom  Disponibelt kontantbeløp (bankinnskudd)Jeg gir bud som:  Forbruker  Ledd i næringsvirksomhet / juridisk person (selskap)Jeg samtykker til bruk av elektronisk kommunikasjon:  Ja  Nei

Navn: \_\_\_\_\_

Navn: \_\_\_\_\_

Fødselsnr. (11 siffer): \_\_\_\_\_

Fødselsnr. (11 siffer): \_\_\_\_\_

Adresse: \_\_\_\_\_

Adresse: \_\_\_\_\_

Postnr.: \_\_\_\_\_ Sted: \_\_\_\_\_

Postnr.: \_\_\_\_\_ Sted: \_\_\_\_\_

Tlf.: \_\_\_\_\_ E-post: \_\_\_\_\_

Tlf.: \_\_\_\_\_ E-post: \_\_\_\_\_

Dato.: \_\_\_\_\_ Sign: \_\_\_\_\_

Dato.: \_\_\_\_\_ Sign: \_\_\_\_\_

Kopi av legitimasjon

Kopi av legitimasjon



**aktiv.**  
Tar deg videre