

aktiv.





Eiendomsmegler

Albertine Schaug

Mobil 468 09 448

E-post albertine.schaug@aktiv.no

Aktiv Eiendomsmegling Lillestrøm

Torvet 5, 2000 Lillestrøm. TLF. 63 80 90 72

Nøkkelinformasjon

Prisant.: Kr 8 700 000,-
Omkostn.: Kr 218 850,-
Total ink omk.: Kr 8 918 850,-
Felleskostn.: Kr 6 353,-
Selger: Marit Kirsten Sørлие
Thor Arne Solhaug

Salgsobjekt: Eierseksjon
Eierform: Eierseksjon
Byggeår: 2023
BRA-i/BRA Total 98/103 kvm
Tomtstr.: 7315.8 m²
Soverom: 3
Antall rom: 4
Gnr./bnr. Gnr. 74, bnr. 24
Gnr. 74, bnr. 24
Snr. 63
Oppdragsnr.: 1204240095

Velkommen!

Velkommen til Skjetteneveien 42 D – en tiltalende 4-roms selveierleilighet med moderne standard fra 2023. Leiligheten har attraktiv beliggenhet med matbutikk i nabobygningen og nærhet til skoler, flotte rekreasjonsområder og Strømmen Storsenter, bare for å nevne noe. Det medfølger to garasjeplasser og det er heisadkomst til etasjeplan.

Leiligheten ligger i fjerde etasje og har to balkonger med fin, langstrakt utsikt. Den største balkongen vender mot sørvest og har utsyn mot felles uteareal, som bl.a. har stor lekeplass. Stuen har store vinduer som gjør det ekstra innbydende, og det er åpen løsning til kjøkkenet, som har hvit innredning med integrerte hvitevarer. Videre er det to lekre og fullverdige bad, samt tre soverom, hvor ett ligger i suiteløsning. Det er lagringsplass i to boder.



Innhold

| | |
|-------------------------|-----|
| Nøkkelinformasjon | 2 |
| Om eiendommen | 4 |
| Egenerklæring | 85 |
| Energiattest | 90 |
| Budskjema | 124 |

Om eiendommen

Om boligen

Areal

BRA - i: 98 m²

BRA - e: 5 m²

BRA totalt: 103 m²

TBA: 24 m²

Bruksareal fordelt på etasje

4. etasje

BRA-i: 98 m² Entré, Soverom, Soverom 2, Soverom 3/Kontor, Stue/Kjøkken, Bad 1, Bad 2, Bod.

BRA-e: 5 m² Bod

TBA fordelt på etasje

4. etasje

24 m² Balkonger

Tomtetype

Eiet

Tomtestørrelse

7315.8 m²

Tomtebeskrivelse

Felles uteareal er parkmessig opparbeidet og tilrettelagt for hygge blant beboerne. Her er det steinlagte gangstier med belysning, velstelt plenareal, trær og frodige blomsterbed, samt stor lekeplass og pergola med sittebenker. Hele utearealet er godt skjermet, og byr på utsikt mot Nitelva og skogkleddede åser. Den fine utsikten kan også nytes fra en flott, felles takterrasse med sol hele dagen.

Beliggenhet

Leiligheten ligger i et sentralt, populært og meget barnevennlig boligområde på Skjetten i Lillestrøm kommune. Eiendommen ligger omtrent midt mellom Skedsmo Senter og Strømmen Storsenter, som begge kan nås i løpet av få minutter. Det er dagligvarebutikk i nabobygningen og området har for øvrig umiddelbar nærhet til skoler, barnehager og et godt aktivitetstilbud, så vel som fine turområder.

Det tar ca. 10 minutter å gå til svømmehallen som ligger ved barneskolen og til kunstgressbane ved ungdomsskolen. Svømmehallen har folkebad lørdager, og kurs for alle aldre og nivåer ellers i uken. For øvrig er det gangavstand til Skjetten stadion.

For golfere er det kun 8 minutter å kjøre til Lillestrøm Golfklubb sine fasiliteter og 10 min til Hauger Golfklubb ved Hellerudsletta. De som foretrekker frisbeegolf kan glede seg over en nyere 18-hulls bane på Skjetten. Om vinteren er det kort vei til skøytebane og for den som er glad i alpint anbefales en tur til Varingskollen Alpinsenter.

Forøvrig er det umiddelbar nærhet til skog og mark med fine turområder som kan benyttes gjennom hele året. En kort sykkeltur unna finner du Nebbursvollen Friluftsbad – Lillestrøms populære badested med basseng, vannsklier, grøntområder og kiosk med mer. Området har dessuten asfalterte gang- og sykkelveier i naturskjønne omgivelser langs Nitelva.

Servicetilbud

Dagligvarehandelen kan enkelt gjøres på Coop Extra, som ligger i nabobygningen. I det samme bygget er det også Apotek 1 og Clinique Mathé. Den kan også gjøres på Meny Skjetten og søndagsåpne Joker Strømmen. Førstnevnte ligger på Skjetten senter som også har Nille, apotek og florist. Det er ca. 4 min med bil til Strømmen Storsenter som har over 200 butikker og tilknyttede virksomheter. Det er i tillegg kort vei til Lillestrøm sentrum, samt Lørenskog med både Metro og Lørenskog Storsenter Triaden.

Adkomst

Det vil bli satt opp visningsskilt under visning.

Bebyggelsen

Veletablert boligområde bestående av eneboliger, tomannsboliger, småhus og leilighets-/gårdsbebyggelse.

Barnehage/Skole/Fritid

Fra eiendommen tar det rundt 10 minutter å gå til Skjetten barneskole og Stav ungdomsskole. Det er også nærhet til Skedsmo, Lillestrøm og Strømmen videregående skole, og det er flere barnehager i kort avstand. Det er ca. 10 min med bil til OsloMet – storbyuniversitetet som har avdeling på Kjeller ved Lillestrøm.

Offentlig kommunikasjon

Området byr på offentlig kommunikasjon i form av buss og tog. Nærmeste bussholdeplass er Stav, som ligger 210 meter fra boligen. Det går også mange busser fra Sagdalen som går til Lillestrøm Stasjon og Oslo Bussterminal. Både Strømmen og Lillestrøm stasjon ligger i sykkelavstand. Fra Lillestrøm tar toget deg til Oslo S på 10 min. Med bil tar det ca. 6 min til Lillestrøm, 23 min til Oslo S og 25 min til Oslo Lufthavn.

Bygningssakkyndig
Stigen Boligtakst AS

Type takst
Tilstandsrapport

Byggemåte

Boligblokk med bærende konstruksjoner, etasjeskillere og leilighetsskillende vegger i betong/mur, flat takkonstruksjon antatt teknet med papp. Yttertak er ikke besiktiget. Det er grunn til å tro at bygningen er antatt fundamentert på faste og komprimerte masser med betong såler samt grunnmur av betong og eventuell fungerende drenering antas fra angjeldende byggeår. Yttervegger over grunnmur som utvendig er forblendet med tegl.

TG IU KONSTRUKSJONER SOM IKKE ER UNDERSØKT

Våtrom > 4.Etasje > Bad 1 > Fukt i tilleggende konstruksjoner

Det er pga. bygningsmessige hindringer ikke fysisk mulig å foreta hulltaking i vegg bak våtsone. TGIU gitt ut ifra manglende mulighet for hulltaking.

Våtrom > 4.Etasje > Bad 2 > Tilliggende konstruksjoner våtrom

Det er pga. bygningsmessige hindringer ikke fysisk mulig å foreta hulltaking i vegg bak våtsone. TGIU gitt ut ifra manglende mulighet for hulltaking.

TG 2 AVVIK SOM KAN KREVE TILTAK

Tekniske installasjoner > Vannledninger

Rørkursene på rør-i-rør systemet på vannledninger er ikke merket. Rørkurser på rør-i-rør system bør merkes.

Sammendrag selgers egenerklæring

Kjenner du til om det er utført kontroll av el-anlegget og/eller andre installasjoner (f.eks. oljetank, sentralfyr, ventilasjon)?

- Ja. Stedlige el-tilsyn 16.04.2024, saknr. 5385984. Elsikkerhet Norge AS. Vi har fått tilbakemelding at saken er avsluttet.

Annet:

- En nybygget leilighet overtatt 26. januar 2023. Praktisk talt ikke bebodd.

Innhold

- Selveierleilighet i 4. etasje.
- Parkeringsplass i garasjekjeller.
- Heisadkomst til etasjeplan.
- 2 balkonger, én mot sørvest.
- Fin og langstrakt utsikt.
- Stue med gode lysforhold.
- Bred åpning mot kjøkkenet.
- Integrerte hvitevarer.
- 2 lekre og fullverdige bad.
- Opplegg for vaskemaskin.
- 3 soverom, ett i suiteløsning.
- Lagringsplass i to boder.
- Vannbåren oppvarming.
- Varmtvann fra felles anlegg.

Planløsning

4. etasje: Entré, stue, kjøkken, 3 soverom, 2 bad/wc og bod.

Annet: Disponibel kjellerbod.

Standard

Entré

Fra garasjen er det heisadkomst til nabobygget og en liten luftetur over til bygget leiligheten ligger i. Leiligheten ligger i fjerde etasje og har en romslig entré med moderne overflater. Gulvet har parkett, veggene er slette og det er listefri overgang til himling. Entreen har garderobenisje og plass til skoskap eller annet ønskelig, og det er vitrinedør til stuen.

Stue

Stuen er innbydende og har store vinduer mot to himmelretninger, noe som gjør det ekstra lyst og luftig. Det er også dør ut til den største balkongen. Stuens størrelse danner flere møbleringssoner, hvor den naturlige spiseplassen ligger i åpen løsning med kjøkkenet. Den åpne løsningen gjør både matlaging og måltider sosialt, og parkettgulvet er lagt sømløst mellom sonene for et helhetlig inntrykk. Det er fjernstyrte screens i stue og på kjøkken. Alle er individuelt fjernstyrt.

Kjøkken

Kjøkkeninnredningen er stilren og montert i hesteskoform for god arbeidsflyt med alt tilgjengelig i en armlengdes avstand. Skap og skuffer har hvite, slette fronter med gripekant og benkeplatene er i treimitert laminat. I benken er det nedfelt oppvaskkum, samt keramisk komfyrtopp under en ventilator. Stekeovn er integrert i høyskap og det er gjort klart for integrert kjøl/frys. Under benken er det opplegg for oppvaskmaskin.

Bad/wc/vaskerom

Leiligheten har to fullverdige bad med lekker utførelse. Badene har pene, flislagte overflater, vannbåren varme i gulvet og downlights i himling. Begge er utstyrt med hvit innredning, vegghengt toalett og dusjhjørne med regnfallsdusj. Innredningene består av skuffemøblement med heldekkende servant, og over er det speil med integrert belysning. Hovedbadet har adkomst fra entreen og er i tillegg utstyrt med opplegg for vaskemaskin. Det andre badet har inngang fra ett av soverommene.

Soverom og garderobe

Leiligheten har tre gode soverom med parkettgulv og lysmalte vegger. Hovedsoverommet ligger i suiteløsning, og byr på ekstra luksus i hverdagen med eget bad og balkong. Det er lagringsplass i en bod på ca. 3 kvm med adkomst fra stuen og i en disponibel kjellerbod på rundt 5 kvm.

Uteområde

Felles uteareal er parkmessig opparbeidet og tilrettelagt for hygge blant beboerne. Her er det steinlagte gangstier med belysning, velstelt plenareal, trær og frodige blomsterbed, samt stor lekeplass og pergola med sittebenker. Hele utearealet er godt skjermet, og byr på utsikt mot Nitelva og skogkledde åser. Den fine utsikten kan også nytes fra en flott, felles takterrasse med sol hele dagen.

Leiligheten har to egne balkonger; en mot sørvest og en mot nordøst. Her er det med andre ord enkelt å flytte seg etter solen – eller finne en sval plass i skyggen. Balkongen mot sørvest er på ca. 15 kvm og har utsyn mot lekeplassen, så her kan de voksne senke skuldrene og lene seg tilbake mens ungene leker trygt. Den andre balkongen har et areal på rundt 9 kvm og byr på langstrakt utsikt mot elva.

Innbo og løsøre

Se også beskrivelser under punktet om standard. Løsøre/tilbehør som gardinstenger/ oppheng, frittstående hvitevarer samt dekodere og modem følger i utgangspunktet ikke med i handelen. Dekodere og modem kan være borettslagets/aksjelagets/sameiets eiendom og skal da følge med. Det gis ingen garantier i forhold til medfølgende løsøre/tilbehør.

Hvitevarer

Kun hvitevarer som er spesifikt angitt i salgsoppgaven, følger med. Dette gjelder uavhengig av om hvitevaren(e) eventuelt kan anses som integrerte.

TV/Internett/Bredbånd

Inkludert i felleskostnadene.

Parkering

Det medfølger parkeringsplass i felles oppvarmet garasjekjeller. Øvrig parkering er etter områdets gjeldende bestemmelser. Det er tilrettelagt for elbil lading på samtlige plasser for beboere. Eventuelle kostnader til etablering av ladepunkt, vedlikehold og strøm dekkes av den enkelte seksjonseier i henhold til de til enhver tid inngåtte avtaler for sameiet. Det er i tillegg to sykkelboder i garasjen.

Garasjeanlegget er et tingsrettslig sameie og ligger i egen næringsseksjon. Det er derfor eierskiftegebyr på parkeringsplassene.

Forsikringsselskap

Tryg Forsikring

Polisenummer

8587706

Diverse

Sameiet har felles forsikring for skader på bygning og vanlig fastmontert utstyr. Denne forsikringen dekker blant annet skader som forårsakes av en plutselig og uforutsett hendelse. Når skade oppstår, er man forpliktet til å kontakte styret og begrense skadeomfanget mest mulig

Energi

Oppvarming

Leiligheten har vannbåren oppvarming med gulvvarme på begge bad. Varmt forbruksvann er fra felles anlegg. Videre er det balansert ventilasjon med avtrekk fra bad og kjøkken. Sprinkleranlegg er montert.

Energikarakter

C

Energifarge

Grønn

Økonomi

Tot prisant. ekskl. omk.

Kr 8 700 000

Info kommunale avgifter

Kommunale avgifter er inkludert i felleskostnadene.

Eiendomsskatt

Kr 4 112

Eiendomsskatt år

2024

Info eiendomsskatt

Det gjøres oppmerksom på at satsen for eiendomsskatt blir fastsatt årlig av kommunen. Eiendomsskatten vil derfor kunne variere fra år til år.

Info formuesverdi

Man har per salgsoppgavedato ikke klart å finne en registrert formuesverdi på eiendommen. Det må påregnes at formuesverdi vil bli satt/innført i forbindelse med eierskifte. Formuesverdien settes da etter de ordinære reglene for formuesfastsettelse av boligeiendom, enten som primærbolig eller sekundærbolig (avhengig av bruken). Skatteetaten beregner en boligverdi (beregnet markedsverdi for bolig) basert på SSBs statistiske opplysninger om omsatte boliger. I beregningen tas det hensyn til boligens beliggenhet, areal, byggeår og type bolig. Formuesverdien er 25 prosent av markedsverdi for primærbolig og 95 prosent for sekundærbolig for inntektsåret 2022 og 100 prosent for inntektsåret 2023. Ytterligere informasjon finnes på skatteetaten.no.

Andre utgifter

Eier må selv stå for kostnader forbundet med eget strømforbruk, innboforsikring og andre eventuelle kostnader som ikke dekkes av husleien.

Tilbud lånefinansiering

Aktiv Eiendomsmegling samarbeider med sparebankene i Eika Alliansen om formidling av finansielle tjenester. Ta gjerne kontakt med megler for formidling av et uforpliktende tilbud om finansiering. Meglerforetaket kan motta provisjon ved formidling av finansielle tjenester.

Boenheten

Felleskostnader inkluderer

Herav:

Fjernvarme akonto kr.1568,-

Felleskostn. brøk kr. 3920,-

Felleskostnad. likt kr.265,-

TV/Internett kr.300,-

Garasje/P-Plass kr.300,-

Felleskostnader pr. mnd

Kr 6 353

Sameiet

Sameienavn

Sameiet Skjettentoppen

Organisasjonsnummer

930503517

Om sameiet

Skjettentoppen består av fire bygninger med totalt 64 moderne leiligheter, to næringslokaler på bakkeplan, og oppvarmet garasjeanlegg i kjelleren. Næringsdelen danner en base i første etasje, og boligbyggene settes i randsonen av basen med et parkmessig og skjermet gårdsrom i midten.

Styregodkjennelse

Det kreves ikke styrets godkjennelse ved overtakelse.

Vedtekter/husordensregler

Vi oppfordrer alle til å sette seg inn i gjeldende vedtekter og husordensregler.

Dokumentene følger vedlagt i salgsoppgaven.

Dyrehold

Dyrehold er tillatt så lenge det ikke medfører urimelig sjenanse for naboer. På sameiets eiendom er det båndtvang hele året. Husdyreiere plikter å påse at dyrene ikke gjør fra seg på fellesarealene (i tilfelle må dette fjernes med det samme).

Forretningsfører

Forretningsfører

Obos Eiendomsforvaltning AS

Offentlige forhold

Eiendommens betegnelse

Gårdsnummer 74, bruksnummer 24, seksjonsnummer 63 i Lillestrøm

kommune. Gårdsnummer 74, bruksnummer 24, seksjonsnummer 69 i Lillestrøm kommune.

Tinglyste heftelser og rettigheter

På eiendommen er det tinglyst følgende heftelser og rettigheter som følger eiendommens matrikkel ved overskjøting til ny hjemmelshaver:

3205/74/24/63:

15.01.1963 - Dokumentnr: 137 - Vilkår i kjøpekontrakt

Bestemmelse om vann/kloakkledning

Overført fra: Knr:3205 Gnr:74 Bnr:24

Gjelder denne registerenheten med flere

11.03.1963 - Dokumentnr: 716 - Skjønn

Bestemmelse om avståelse av veggrunn

M 75/76

Overført fra: Knr:3205 Gnr:74 Bnr:24

Gjelder denne registerenheten med flere

07.09.2000 - Dokumentnr: 15025 - Erklæring/avtale

Areal fradelt til veggrunn, skal sammenføres med 113/3 i GAB

Overført fra: Knr:3205 Gnr:74 Bnr:24

Gjelder denne registerenheten med flere

02.11.2021 - Dokumentnr: 1371290 - Bestemmelse om nettstasjon

Rettighetshaver: Elvia AS

Org.nr: 980 489 698

Stedsevarig rett til bygging, drift, vedlikehold og fornyelse

Bestemmelse om transport og ferdsel

Bestemmelse om byggeforbud og beplantning

Overført fra: Knr:3205 Gnr:74 Bnr:24

Gjelder denne registerenheten med flere

30.11.2021 - Dokumentnr: 1505379 - Bestemmelse om elektriske ledninger/kabler

Rettighetshaver: Elvia AS

Org.nr: 980 489 698

Stedsevarig rett til bygging, drift, vedlikehold og fornyelse

Adkomstrett for drift og vedlikehold av anlegg/ledninger/kabler

Bestemmelse om bebyggelse i nærheten av anlegg/ledninger/kabler

Bestemmelse om beplantning

Overført fra: Knr:3205 Gnr:74 Bnr:24

Gjelder denne registerenheten med flere

18.10.2022 - Dokumentnr: 1176684 - Seksjonering

Opprettet seksjoner:

Snr: 63

Formål: Bolig

Tilleggsdel: Bygning

Sameiebrøk: 98/7020

03.06.2024 - Dokumentnr: 1510838 - Registerenheten kan ikke disponeres over uten samtykke fra rettighetshaver

Rettighetshaver: Romerike Eiendomsmegling AS

Org.nr: 926 743 023

Elektronisk innsendt

15.01.1963 - Dokumentnr: 137 - Vilkår i kjøpekontrakt

Bestemmelse om vann/kloakkledning

Overført fra: Knr:3205 Gnr:74 Bnr:24

Gjelder denne registerenheten med flere

11.03.1963 - Dokumentnr: 716 - Skjønn

Bestemmelse om avståelse av veggrunn

M 75/76

Overført fra: Knr:3205 Gnr:74 Bnr:24

Gjelder denne registerenheten med flere

07.09.2000 - Dokumentnr: 15025 - Erklæring/avtale

Areal fradelt til veggrunn, skal sammenføres med 113/3 i GAB

Overført fra: Knr:3205 Gnr:74 Bnr:24

Gjelder denne registerenheten med flere

02.11.2021 - Dokumentnr: 1371290 - Bestemmelse om nettstasjon

Rettighetshaver: Elvia AS

Org.nr: 980 489 698

Stedsevarig rett til bygging, drift, vedlikehold og fornyelse

Bestemmelse om transport og ferdsel

Bestemmelse om byggeforbud og beplantning

Overført fra: Knr:3205 Gnr:74 Bnr:24

Gjelder denne registerenheten med flere

30.11.2021 - Dokumentnr: 1505379 - Bestemmelse om elektriske ledninger/kabler

Rettighetshaver: Elvia AS

Org.nr: 980 489 698

Stedsevarig rett til bygging, drift, vedlikehold og fornyelse

Adkomstrett for drift og vedlikehold av anlegg/ledninger/kabler

Bestemmelse om bebyggelse i nærheten av anlegg/ledninger/kabler

Bestemmelse om beplantning

Overført fra: Knr:3205 Gnr:74 Bnr:24

Gjelder denne registerenheten med flere

18.10.2022 - Dokumentnr: 1176684 - Seksjonering

Opprettet seksjoner:

Snr: 69

Formål: Næring

Tilleggsdel: Bygning

Sameiebrøk: 74/7020

3205/74/24/69:

15.01.1963 - Dokumentnr: 137 - Vilkår i kjøpekontrakt

Bestemmelse om vann/kloakkledning

Overført fra: Knr:3205 Gnr:74 Bnr:24

Gjelder denne registerenheten med flere

11.03.1963 - Dokumentnr: 716 - Skjønn

Bestemmelse om avståelse av veggrunn

M 75/76

Overført fra: Knr:3205 Gnr:74 Bnr:24

Gjelder denne registerenheten med flere

07.09.2000 - Dokumentnr: 15025 - Erklæring/avtale

Areal fradelt til veggrunn, skal sammenføres med 113/3 i GAB

Overført fra: Knr:3205 Gnr:74 Bnr:24

Gjelder denne registerenheten med flere

02.11.2021 - Dokumentnr: 1371290 - Bestemmelse om nettstasjon

Rettighetshaver: Elvia AS

Org.nr: 980 489 698

Stedsevarig rett til bygging, drift, vedlikehold og fornyelse

Bestemmelse om transport og ferdsel

Bestemmelse om byggeforbud og beplantning

Overført fra: Knr:3205 Gnr:74 Bnr:24

Gjelder denne registerenheten med flere

30.11.2021 - Dokumentnr: 1505379 - Bestemmelse om elektriske ledninger/kabler

Rettighetshaver: Elvia AS

Org.nr: 980 489 698

Stedsevarig rett til bygging, drift, vedlikehold og fornyelse

Adkomstrett for drift og vedlikehold av anlegg/ledninger/kabler

Bestemmelse om bebyggelse i nærheten av anlegg/ledninger/kabler

Bestemmelse om beplantning

Overført fra: Knr:3205 Gnr:74 Bnr:24

Gjelder denne registerenheten med flere

18.10.2022 - Dokumentnr: 1176684 - Seksjonering

Opprettet seksjoner:

Snr: 63

Formål: Bolig

Tilleggsdel: Bygning

Sameiebrøk: 98/7020

03.06.2024 - Dokumentnr: 1510838 - Registerenheten kan ikke disponeres over uten samtykke fra rettighetshaver

Rettighetshaver: Romerike Eiendomsmegling AS

Org.nr: 926 743 023

Elektronisk innsendt

15.01.1963 - Dokumentnr: 137 - Vilkår i kjøpekontrakt

Bestemmelse om vann/kloakkledning

Overført fra: Knr:3205 Gnr:74 Bnr:24

Gjelder denne registerenheten med flere

11.03.1963 - Dokumentnr: 716 - Skjønn

Bestemmelse om avståelse av veggrunn

M 75/76

Overført fra: Knr:3205 Gnr:74 Bnr:24

Gjelder denne registerenheten med flere

07.09.2000 - Dokumentnr: 15025 - Erklæring/avtale

Areal fradelt til veggrunn, skal sammenføres med 113/3 i GAB

Overført fra: Knr:3205 Gnr:74 Bnr:24

Gjelder denne registerenheten med flere

02.11.2021 - Dokumentnr: 1371290 - Bestemmelse om nettstasjon

Rettighetshaver: Elvia AS

Org.nr: 980 489 698

Stedsevarig rett til bygging, drift, vedlikehold og fornyelse

Bestemmelse om transport og ferdsel

Bestemmelse om byggeforbud og beplantning

Overført fra: Knr:3205 Gnr:74 Bnr:24

Gjelder denne registerenheten med flere

30.11.2021 - Dokumentnr: 1505379 - Bestemmelse om elektriske ledninger/kabler

Rettighetshaver: Elvia AS

Org.nr: 980 489 698

Stedsevarig rett til bygging, drift, vedlikehold og fornyelse

Adkomstrett for drift og vedlikehold av anlegg/ledninger/kabler

Bestemmelse om bebyggelse i nærheten av anlegg/ledninger/kabler

Bestemmelse om beplantning
Overført fra: Knr:3205 Gnr:74 Bnr:24
Gjelder denne registerenheten med flere

18.10.2022 - Dokumentnr: 1176684 - Seksjonering
Opprettet seksjoner:
Snr: 69
Formål: Næring
Tilleggsdel: Bygning
Sameiebrøk: 74/7020

Ferdigattest/brukstillatelse

Det er utstedt ferdigattest for hele tiltaket - 4 boligblokker med garasjekjeller, utenomhusareal og næringslokaler på Skjettentoppen datert 27.11.2023.

Ferdigattest/brukstillatelse datert

27.11.2023.

Vei, vann og avløp

Eiendommen er tilknyttet offentlig vann og avløp.

Regulerings- og arealplaner

Det er for tiden ingen reguleringssaker under behandling som berører denne eiendommen.

Området er berørt av følgende:

Kvikkleire

- Aktomhetsområde for kvikkleire.

Radonutsatt område

- Middels til lav aktsomhet.

Støysoner

- Gul støysone - Støy fra veg.

Adgang til utleie

Utleie er tillatt iht. vedtekter og etter godkjenning fra styret.

Kommentar bo- og driveplikt

Det er ikke bo- og driveplikt på eiendommen.

Kommentar konsesjon

Erverv av eiendommen er konsesjonsfritt.

Kommentar odelsrett

Det er ikke odel på eiendommen.

Kontraktsgrunnlag

Salgs- og betalingsvilkår

Eiendommen skal overleveres til kjøper i tråd med det som er avtalt. Det er viktig at kjøper setter seg grundig inn i alle salgsdokumentene, herunder salgsoppgave, tilstandsrapport og selgers egenerklæring. Kjøper anses kjent med forhold som er tydelig beskrevet i salgsdokumentene. Forhold som er beskrevet i salgsdokumentene kan ikke påberopes som mangler. Dette gjelder uavhengig av om kjøper har lest dokumentene. Alle interessenter oppfordres til å undersøke eiendommen nøye, gjerne sammen med fagkyndig, før bud inngis. Kjøper som velger å kjøpe usett, kan som hovedregel ikke gjøre gjeldende som mangel noe kjøper burde blitt kjent med ved undersøkelse av eiendommen, eller som er tydelig beskrevet i salgsdokumentene. Hvis noe trenger avklaring, anbefaler vi at kjøper rådfører seg med eiendomsmegler eller en fagkyndig før det legges inn bud.

Kjøper har krav på at eiendommen er i henhold til avtalen. Hvis det ikke er avtalt noe særskilt, kan eiendommen ha en mangel dersom den ikke er slik kjøper må kunne forvente ut ifra blant annet boligens alder, type og synlige tilstand. Det samme gjelder hvis det er holdt tilbake eller gitt uriktige opplysninger om eiendommen som ikke er rettet i tide på en tydelig måte, og man må gå ut fra at opplysningen har virket inn på avtalen. En bolig som har blitt brukt i en viss tid, har vanligvis blitt utsatt for slitasje, og skader kan ha oppstått. Slik bruksslitasje må kjøper regne med, og det kan avdekkes enkelte forhold etter overtakelse som gjør utbedringer nødvendig. Normal slitasje og skader som trenger utbedring, er innenfor hva kjøper må forvente, og vil ikke utgjøre en mangel.

Boligen kan også ha en mangel hvis opplyst areal avviker fra faktisk størrelse. Avviket må være minst 2 prosent, og minst 1 kvadratmeter. Det er likevel ikke en mangel dersom selger godtgjør at kjøperen ikke la vekt på opplysningen, jf. avhendingsloven § 3-3 (2).

Ved beregning av et eventuelt prisavslag eller erstatning, må kjøper selv dekke tap/kostnader opp til et beløp på kr 10 000 (egenandel). Egenandel kommer først på tale når det er konstatert mangel ved eiendommen.

Hvis kjøper ikke er forbruker, selges eiendommen "som den er", og selgers ansvar er da begrenset, jf. avhl. § 3-9, første ledd 2. pkt. Avhl. § 3-3 (2) fravikes, og hvorvidt et innendørs arealavvik karakteriseres som en mangel vurderes etter avhl. § 3-8. Informasjon om kjøpers undersøkelsesplikt, herunder oppfordringen om å undersøke eiendommen nøye, gjelder også for kjøpere som ikke anses som forbrukere. Med forbrukerkjøp menes kjøp av eiendom når kjøperen er en fysisk person som ikke hovedsakelig handler som ledd i næringsvirksomhet.

Overtakelse

Overtakelse etter nærmere avtale med selger.

Dersom annet ikke avtales, sendes skjøte/hjemmelsdokument for tinglysing i etterkant av overtakelse.

Budgivning

Budgivning i forbrukerforhold

Budgivere oppfordres til å legge inn bud elektronisk. Dette gjøres på eiendommens hjemmeside på aktiv.no, ved å bruke «Gi bud»-knappen. Ved elektronisk budgivning, samtykker budgiver til elektronisk kommunikasjon. Eiendomsmegler skal legge til rette for en forsvarlig avvikling av budrunden og kan ikke videreformidle bud med en kortere akseptfrist enn kl. 12.00 første virkedag etter siste annonserte visning. Etter klokken 11:30 anbefaler vi akseptfrist på minimum 30 minutter. Bud bør legges inn i god tid før konkurrerende buds akseptfrist utløper. For øvrig henvises til forbrukerinformasjon om budgivning i salgsoppgaven. Oppdragsgiver er oppfordret til å ikke ta imot bud direkte fra budgiver, men å henvise budgiver videre til megler. Som kjøper vil du få forelagt kopi av budjournal. Alle bud vil bli gjort kjent for kjøper og selger i handelen. Øvrige budgivere kan be om å få en kopi av budjournal i anonymisert form.

Budgivning utenfor forbrukerforhold

Budgivere oppfordres til å legge inn bud elektronisk. Dette gjøres på eiendommens hjemmeside på aktiv.no, ved å bruke «Gi bud»-knappen. Ved elektronisk budgivning, samtykker budgiver til elektronisk kommunikasjon. Det anbefales at hvert bud har en akseptfrist som muliggjør en forsvarlig avvikling av budrunden. Vi anbefaler minimum 30 minutter akseptfrist. Oppdragsgiver er oppfordret til å ikke ta imot bud direkte fra budgiver, men å henvise budgiver videre til megler.

Opplysningene i salgsoppgaven er godkjent av selger. Alle interessenter oppfordres imidlertid til grundig besiktigelse av eiendommen, gjerne sammen med fagmann før bud inngis.

Omkostninger kjøpers beskrivelse

8 700 000 (Prisantydning)

Omkostninger

217 500 (Dokumentavgift)

260 (Panteattest kjøper)

545 (Tinglysningsgebyr pantedokument)

545 (Tinglysningsgebyr skjøte)

10 900 (Boligkjøperforsikring – fem års varighet (valgfritt))

2 800 (Boligkjøperforsikring Help Pluss - ett års varighet (valgfritt))

218 850 (Omkostninger totalt)

229 750 (med Boligkjøperforsikring - fem års varighet)

232 550 (med Boligkjøperforsikring inkludert ett år med Help Pluss)

8 918 850 (Totalpris. inkl. omkostninger)

8 929 750 (Totalpris. inkl. omkostninger (med Boligkjøperforsikring - fem års varighet))

8 932 550 (Totalpris. inkl. omkostninger (med Boligkjøperforsikring inkludert ett år med Help Pluss))

Omkostninger kjøpers beløp

Kr 218 850

Betalingsbetingelser

Med mindre annet er avtalt forutsettes det at kjøpesum inkludert omkostninger er innbetalt og disponibelt på meglerforetakets klientkonto innen overtakelse.

Kjøpesummen skal innbetales fra norsk finansinstitusjon og/eller fra kjøpers egen konto i norsk finansinstitusjon.

Hvitvaskingsreglene

Megler har plikt til å gjennomføre kundetiltak. Hvis kjøper ikke bidrar til at megler får gjennomført kundetiltak og dette fører til at transaksjonen ikke kan gjennomføres eller blir forsinket, misligholder kjøper avtalen. Etter 30 dager er misligholdet vesentlig. Dette gir selger rett til å heve og gjennomføre dekningssalg for kjøpers regning.

Personopplysningsloven

Personopplysninger blir behandlet i samsvar med personopplysningsloven.

Boligselgerforsikring

Selger har ikke tegnet boligselgerforsikring på boligen. Selger har likevel utarbeidet en egenerklæring som kjøper bør gjøre seg kjent med før budgivning.

Boligkjøperforsikring

Vedlagt i salgsoppgaven følger informasjon om Boligkjøperforsikring Pluss og Boligkjøperforsikring fra HELP Forsikring AS. Boligkjøperforsikring er en rettshjelpsforsikring som gir trygghet og profesjonell juridisk hjelp dersom det oppdages uventede feil eller mangler ved boligen de neste fem årene.

Boligkjøperforsikring Pluss har samme dekning som boligkjøperforsikring, med tillegg av fullverdig advokathjelp på viktige rettsområder i privatlivet. Les mer om begge forsikringene i vedlagte materiell eller på help.no. Det gjøres oppmerksom på at boligkjøperforsikring kun kan tegnes av forbruker. Meglerforetaket mottar kr 4 200/4 600/5 000 i kostnadsgodtgjørelse, avhengig av boligtype, samt et tillegg på kr 1 000 ved salg av Boligkjøperforsikring Pluss.

Meglere vederlag

Avtalt provisjon 1%

Markedsføring kr. 25 000,-

Tilrettelegging kr. 16 000,-

Oppgjør kr. 6 500,-

Visning pr. stk kr. 3000,-

+ Direkte utlegg

Alle summene er inkludert mva.

Dersom handelen ikke kommer i stand har megler krav på å få dekket tilrettelegging, markedsføring, utførte visninger og alle direkte utlegg. Megler har også krav på et rimelig vederlag for brukte arbeidstimer. Kostnad pr. time kr. 2 500,- dog ikke høyere sum enn kr 30 000,

Oppdragsansvarlig

Albertine Schaug

Eiendomsmegler

albertine.schaug@aktiv.no

Tlf: 468 09 448

Nils-Erling Bleikvassli

Daglig leder / Partner / Eiendomsmegler

nils.erling.bleikvassli@aktiv.no

Tlf: 977 93 481

Ansvarlig megler

Nils-Erling Bleikvassli

Daglig leder / Partner / Eiendomsmegler

nils.erling.bleikvassli@aktiv.no

Tlf: 977 93 481

Romerike Eiendomsmegling AS Filial Lillestrøm, Torvet 5
2000 Lillestrøm
Tlf: 638 09 072

Salgsoppgavedato
21.04.2025

**VELKOMMEN TIL
SKJETTENVEIEN 42D**



UTEOMRÅDE / FASADE





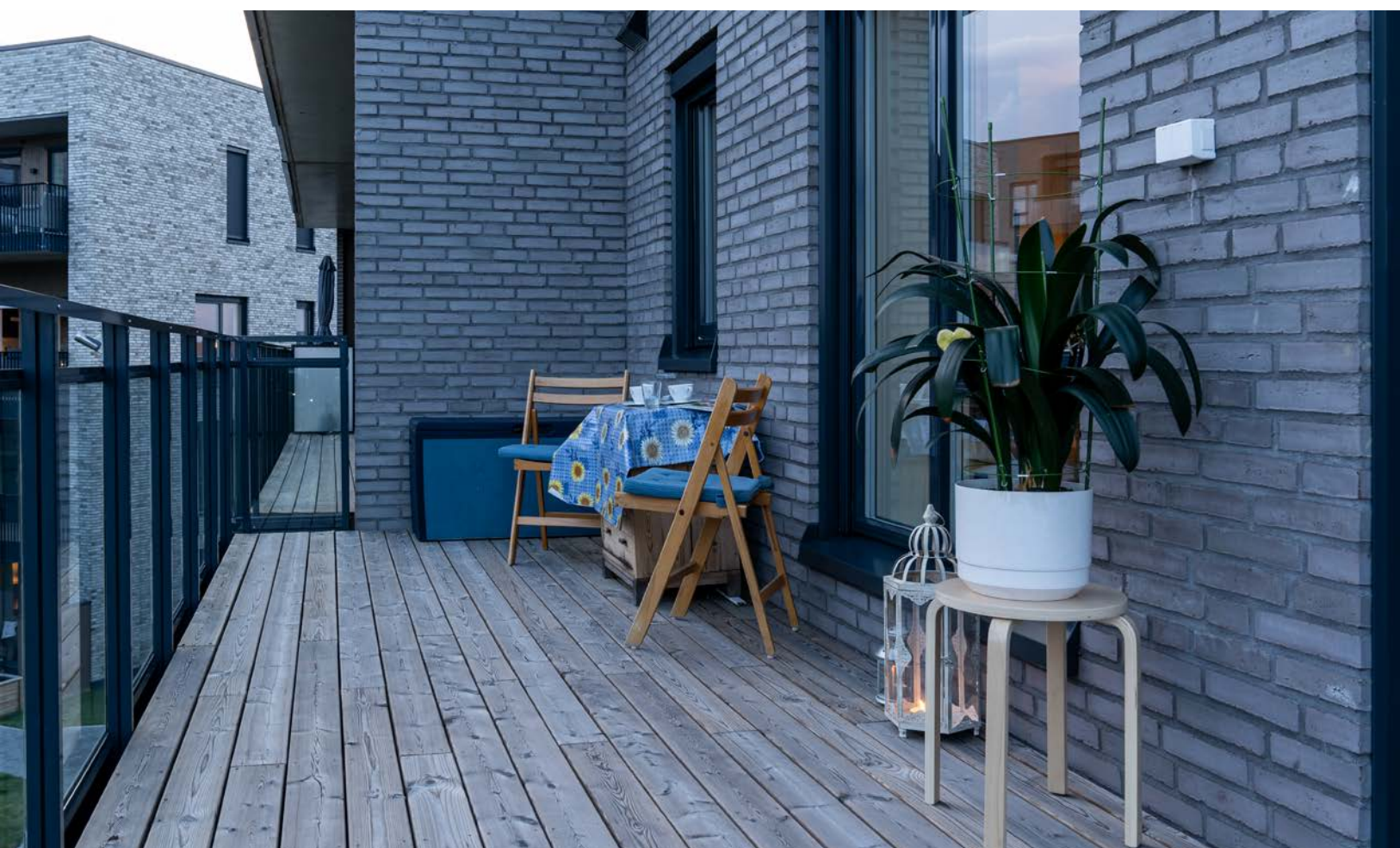













**FELLESAREAL /
TAKTERRASSE**















ENTRÉ



**STUE /
KJØKKEN**

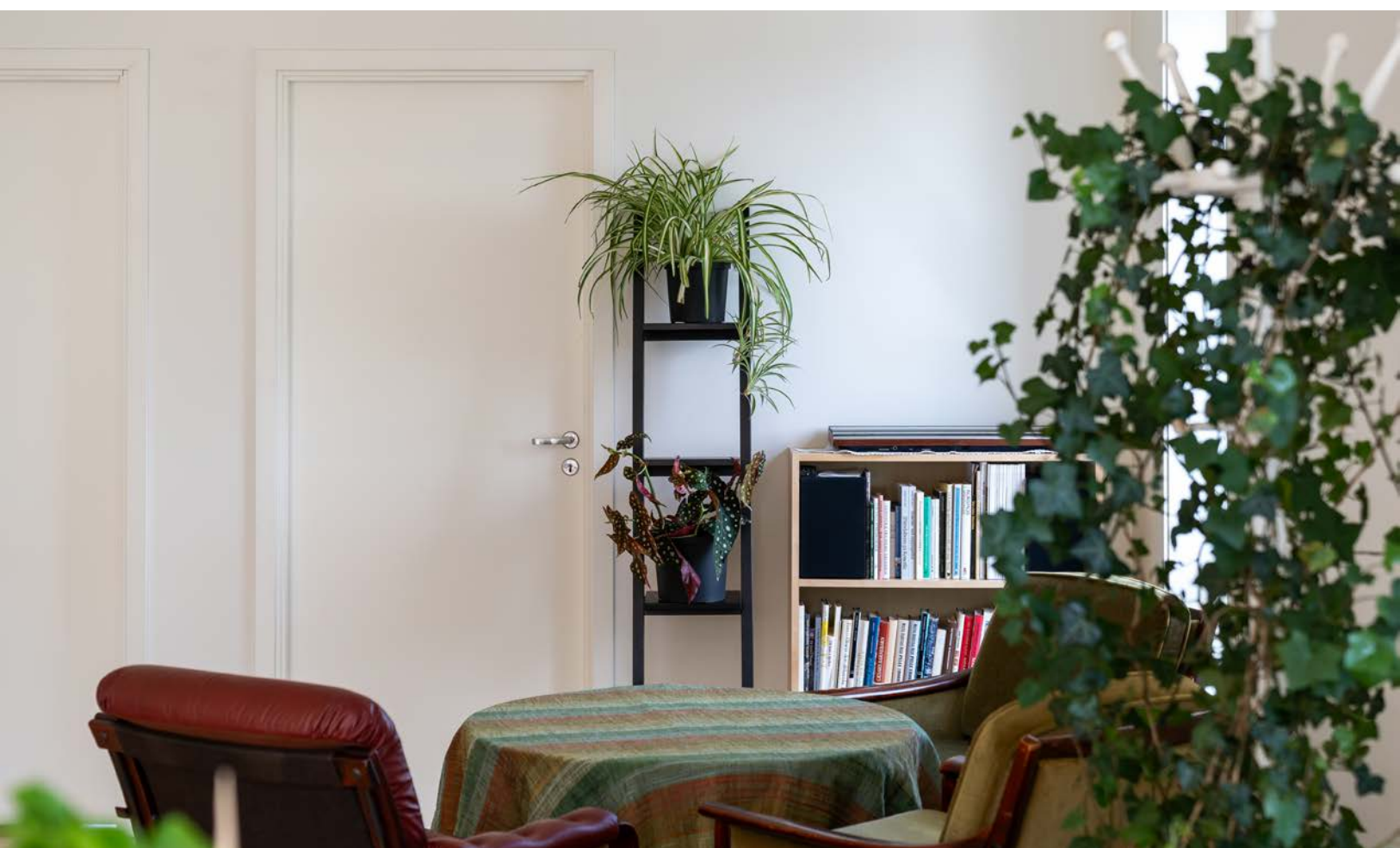









SOVEROM



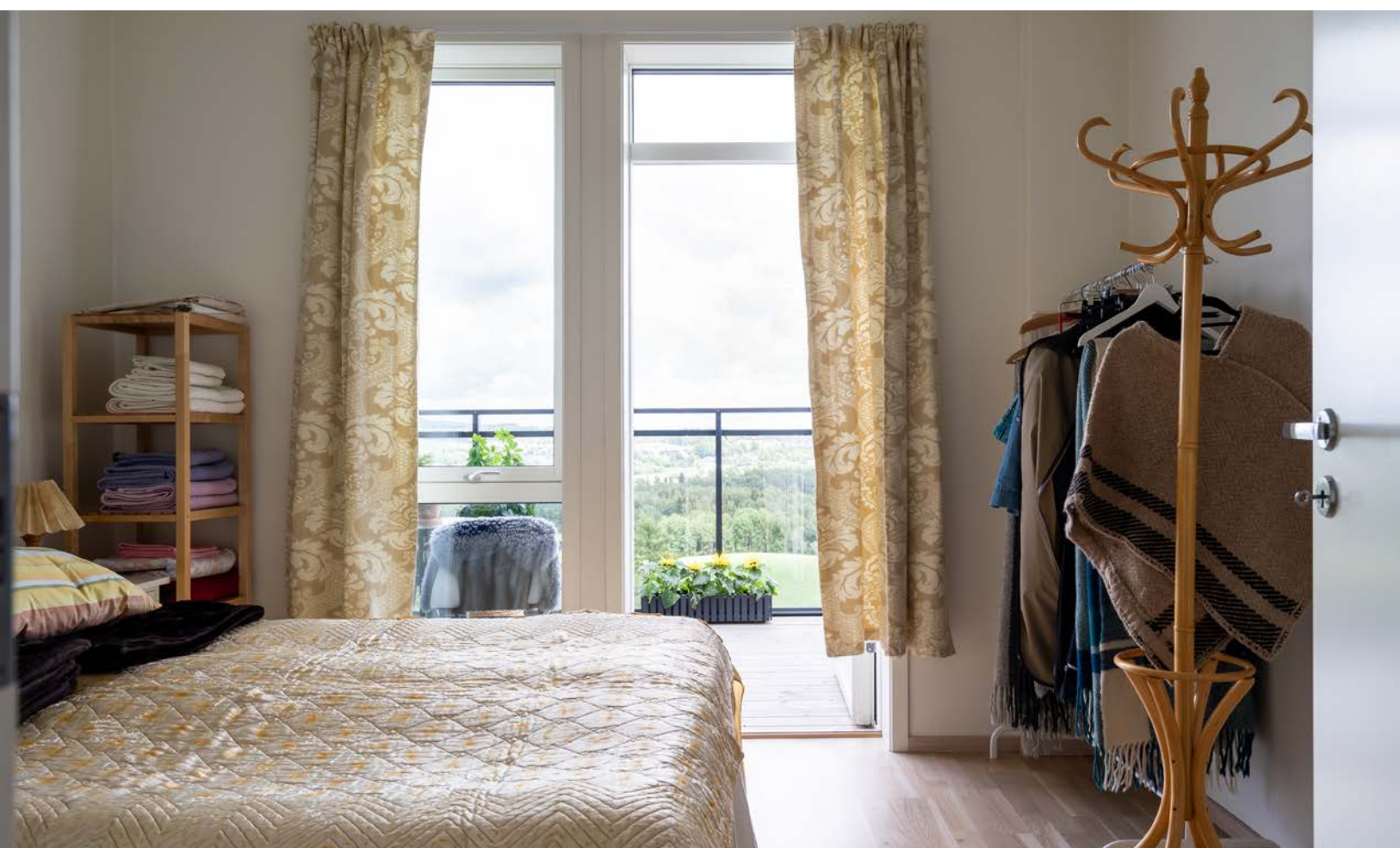







BAD







GARASJE



VEDLEGG

Tilstandsrapport

📍 Skjetteneveien 42 D, 1466 STRØMMEN

📖 LILLESTRØM kommune

gnr. 74, bnr. 24, snr. 63

Sum areal alle bygg: BRA: 103 m² BRA-i: 98 m²



Befaringsdato: 12.06.2024

Rapportdato: 18.06.2024

Oppdragsnr.: 13907-2510

Referansenummer: CQ2017

Autorisert foretak: Stigen Boligtakst AS

Sertifisert Takstingeniør: Jo Henrik Stigen



STIGEN Boligtakst AS



Rapporten kan brukes i inntil ett år etter befaringsdatoen, og kan ikke gjenbrukes ved flere boligsalg i denne perioden. For eiendomsoverdragelser fra 1.1.2024, må selger sørge for at areal i rapporten er oppdatert og følger ny bransjestandard for areal. Skjer det endringer, oppstår skader også videre på boligen, bør du som selger be om oppdatert rapport.

Norsk takst

Norsk takst er bransjeorganisasjonen for landets bygningssakkyndige og takstforetak, med om lag 1400 sertifiserte medlemmer fordelt på omtrent 1000 bedrifter. I boligomsetningen regnes takstrapportene som et helt avgjørende element i den informasjonen som gjøres tilgjengelig for kjøper. Årlig leverer medlemmene rundt 120.000 slike takster. Det gir unik oversikt over norske boliger, og bidrar til at alle oppdrag kan utføres med utgangspunkt i erfaringsbasert kvalitet.



Det stilles høye krav til utdanning, sertifisering og yrkesetikk. Norsk takst er opptatt av at boligomsetningen skal være trygg, og legger vekt på å opptre uavhengig av andre bransjeaktører. Bygningssakkyndige fakturerer sine tjenester uten hensyn til hvilken pris som oppnås, og skal heller ikke på annen måte ha noen egeninteresse knyttet til handelen.

Uavhengighet og god fagkunnskap har over tid bygget troverdighet og tillit. Både selger og kjøper skal kunne stole på bygningssakkyndiges vurderinger. For tilfeller der det likevel skulle oppstå misnøye med utført arbeid, har vi sammen med Forbrukerrådet etablert en klagenemnd.

Norsk takst har en sentral rolle i utviklingen av norske standarder, regler og profesjonsprinsipper, og representerer bransjen i alle relevante internasjonale fora. Dette sikrer at norske bygningssakkyndige tidlig kan tilpasse seg krav og bransjetrender fra utlandet, samtidig som takseringsfaget får en norsk stemme på verdensbasis. Organisasjonen bidrar i næringspolitisk sammenheng, og har vært en pådriver for å sikre at lover og regler gir trygghet for forbrukerne i boligomsetningen.

Rapportansvarlig

Jo Henrik Stigen
Uavhengig Takstingeniør
jo@takstpartner.no
922 68 566



STIGEN Boligtakst AS

Dette trenger du å vite om tilstandsrapporten



Hva er en tilstandsrapport?

En tilstandsrapport beskriver synlige skader/avvik eller tegn på skader/avvik på boligen. Rapporten fremhever vanligvis ikke positive egenskaper ved boligen.



Hva vurderer en bygningsakkyndig?

Den bygningsakkyndige vurderer boligen ut fra hva man kan forvente av en bygning av samme alder og type. Vurderingen gjøres som regel mot hvordan det var vanlig å bygge og regler som gjaldt da boligen ble oppført (søknadstidspunktet). Forhold som er vanlige for bygningens alder, slik som slitasje etter normal bruk regnes ikke som avvik.



Hva inneholder tilstandsrapporten?

Den bygningsakkyndige undersøker rom og bygningsdeler slik det kommer frem av [Forskrift til avhendingsloven](#). Tilstandsrapporten inneholder bare avvik som den bygningsakkyndige kan se eller kontrollere med enkle hjelpemidler. Det gjøres ikke nærmere undersøkelser slik som åpning av vegger eller andre bygningsdeler. I vegg mot våtrom og rom under terreng kan det borres et hull for å gjøre enkle undersøkelser slik som fuktøk.

Når du kjøper en brukt bolig

Når du kjøper en brukt bolig, er det viktig å være oppmerksom på at dette ikke kan sammenlignes med å kjøpe en ny bolig. Måten boligen ble bygget på kan være annerledes enn i dag. Bygninger svekkes over tid, og utsettes for slitasje blant annet på grunn av bruk og vær og vind. Mange boliger fornyes helt eller delvis, noen i flere omganger, eller det oppføres tilbygg. Særlig for boliger som er pusset opp eller endret, er det viktig å merke seg at fornyelse av overflater ikke nødvendigvis betyr at bygningsdeler under er forbedret.

Vurdering mot byggeår

Den bygningsakkyndige vil vurdere boligen mot hvordan det var vanlig å bygge og regler som gjaldt da bygningen ble oppført (søknadstidspunktet). Den bygningsakkyndige ser etter avvik som har betydning for og som reduserer boligens funksjon og verdi, og som kommer frem av Forskrift til avhendingslova. Noen rom og bygningsdeler slik som bad og vaskeom, og forhold som gjelder sikkerhet mot brann, rekkverk og trapper osv., vil den bygningsakkyndige vurdere mot dagens regelverk. Etter dagens regelverk vil disse kunne få en tilstandsgrad 2 eller 3 uten at det nødvendigvis er krav om at avviket må utbedres.

Tilstandsrapporten beskriver ikke hele boligen

BYGNINGSSAKKYNDIGE SER FOR EKSEMPEL IKKE PÅ (MED MINDRE BYGNINGSDELEN ER NEVNT I RAPPORTEN)

- vanlig slitasje og normal vedlikeholdstilstand
- bagatellmessige forhold som ikke påvirker bygningens bruk eller verdi vesentlig
- etasjeskillere
- tilleggsbygg slik som garasje, bod, anneks, naust også videre
- utvendige trapper
- støttemurer
- skjulte installasjoner
- installasjoner utenfor bygningen
- full funksjonstesting av el- og VVS-installasjoner
- geologiske forhold og bygningens plassering på grunnen
- bygningens planløsning
- bygningens innredning
- løspore slik som hvitevarer
- utendørs svømmebasseng og pumpeanlegg
- bygningens estetikk og arkitektur
- bygningens lovlighet (bortsett fra bruksendringer, brannceller og forhold som åpenbart kan påvirke helse, miljø og sikkerhet)
- fellesarealer (med mindre boligeier har vedlikeholdsplikt for fellesarealer og dette er kjent for bygningsakkyndig, eller fellesarealet har en særlig tilknytning til boligen).

© iVerdi 2023 © Norsk takst 2023

Malen til denne rapporten, inkludert standardtekstene fra Norsk takst, er vernet etter åndsverkloven og kan kun benyttes av medlemsforetakene i Norsk takst og av takstingeniører som er sertifisert i slikt foretak, samt av kunder hos iVerdi og studenter hos NEAK. For andre aktører er eksemplarframstilling av malen og standardtekster, som utskrift og annen kopiering til bruk som grunnlag for tilsvarende rapporter, bare tillatt når det er hjemlet i lov (kopiering til privat bruk, sitat o.l.) eller avtale med Norsk Takst ([Forside](#)) eller iVerdi ([Hjem-iVerdi](#)).

Utnyttelse i strid med lov eller avtale kan medføre erstatnings- og straffeansvar.

Dette trenger du å vite om tilstandsrapporten

Tilstanden vurderes med ulike tilstandsgrader

Tilstanden gir uttrykk for en gitt forventet tilstand, blant annet vurdert ut fra alder og normal bruk. Ved Tilstandsgrad 0 (TG0) og Tilstandsgrad 1 (TG1) gir den bygningsakkyndige normalt ingen begrunnelse for valg av tilstandsgrad. Grunnen er at bygningen eller bygningsdelen da bare har normal slitasje. Ved skjulte konstruksjoner kan alder alene avgjøre tilstandsgrad. Når bygningsakkyndige anbefaler tiltak, for eksempel utbedringer, må brukeren av rapporten vurdere om tiltakene er nødvendige og lønnsomme.

Når den bygningsakkyndige velger tilstandsgrad, baseres vurderingen på faste kriterier som følger av gjeldende bransjestandard for Teknisk tilstandsanalyse ved omsetning av bolig og Forskrift til avhendingslova.



TILSTANDSGRAD 0, TG0: INGEN AVVIK

Bygningsdelen skal være tilnærmet ny, ikke vise tegn på slitasje og det skal være lagt frem dokumentasjon på faglig god utførelse. Det er ingen merknader til delen.



TILSTANDSGRAD 1, TG1: MINDRE AVVIK

Bygningsdelen skal bare ha normal slitasje, og strakstiltak skal ikke anses som nødvendig. Graden kan også brukes når delen er ny, men der dokumentasjon på faglig god utførelse mangler.



TILSTANDSGRAD 2, TG2: VESENTLIGE AVVIK OG MINDRE AVVIK SOM ETTER NS 3600 GIR TG 2

Bygningsdelen skal enten ha feil utførelse, en skade eller symptomer på skade, sterk slitasje eller nedsatt funksjon. Graden gis når bygningsdelen trenger vedlikehold eller tiltak i nær fremtid. Graden skal også brukes når delen er gammel og det er grunn til å varsle om faren for skader på grunn av alderen, eller når det er grunn til å overvåke delen spesielt på grunn av fare for større skader eller følgeskader.

Ved avvik som ikke krever umiddelbare tiltak (ingen umiddelbar kostnad) så blir TG2 markert med en lysere farge.



TILSTANDSGRAD 3, TG3: STORE ELLER ALVORLIGE AVVIK

Denne tilstandsgraden brukes ved kraftige tegn på forhold som man må regne med trenger utbedring straks eller innen kort tid. Det er påvist funksjonssvikt eller sammenbrudd.



IKKE UNDERSØKT/IKKE TILGJENGELIG FOR UNDERSØKELSE

Det kan være avvik/skader som ikke er avdekket.

Hva er et anslag på utbedringskostnad?

Hva det vil koste å utbedre rom eller bygningsdeler, er et forsiktig anslag basert på nåværende kvalitet, registrert avvik og angitte tiltak i rapporten. Anslaget er gitt på generelt grunnlag og må ikke forveksles med et pristilbud fra en håndverker. Det kan foreligge avvik og tiltak som ikke kommer frem av rapporten. Utbedringskostnad avhenger blant annet av personlige valg av og markedspris på materialer og tjenesteyter.

I rapporten skal det settes anslag for utbedringskostnad for TG3, og slikt anslag kan også gis ved TG2.



Ingen umiddelbare kostnader



Tiltak under kr 10 000



Tiltak mellom kr 10 000 - 50 000



Tiltak mellom kr 50 000 - 100 000



Tiltak mellom kr 100 000 - 300 000



Tiltak over kr 300 000

Beskrivelse av eiendommen

Basert på visuell befaring, enkle fuktindikasjonsmålinger, stikktakinger, opplysninger fra rekviert og offentlige registre, har takstmannen kommet frem til følgende konklusjon på den tekniske tilstanden på leiligheten:

Dette er en tilstandsrapport på leilighet hvor det kun gjøres vurderinger innvendig. Den vurderte leiligheten ligger i 4.etasje og det medfølger bod i kjeller.

Innvendige overflater og innredninger er forhold som i stor grad er avhengig av smak, ønsker og behov. De innvendige overflater bærer lite preg av alder og brukslitasje, og har etter takstmannens oppfatning ikke noe behov for oppussing og modernisering. Ny eier vurderer selv behovet for innvendige oppgraderinger. For detaljer henvises det til byggebeskrivelse.

All informasjon om eiendommen med bygg er gitt av selger.

Det er ikke gitt informasjon til takstmann som tilsier at det er skader, lekkasjer, problemer skadedyr eller maur.

For ytterligere informasjon og andre viktige bemerkninger se under egne premisser og byggebeskrivelser med respektive tilstandsgrader.

Befaringen er utført med begrensninger av at boligen var fullt møblert og bebodd. Det er kun flyttet på mindre møbler, esker eller lignende, dersom det har vært grunn til å mistenke at det skulle skjule betydelige forhold. Dette betyr at det kan være hakk, slitasje og andre forhold som ikke er avdekket på befaringsdagen.

Selv om mange forhold er beskrevet i rapporten, kan det være skjulte feil og / eller mangler som ikke er avdekket. Riving av rom/ bygningsdeler vil kunne avdekke feil eller mangler som ikke var mulig å avdekke på befaringsdagen.

Boligbygg med flere boenheter - Byggeår: 2023

UTVENDIG

[Gå til side](#)

Boligblokk med bærende konstruksjoner, etasjeskillere og leilighetskillende vegger i betong/mur, flat takkonstruksjon antatt teknet med papp. Yttertak er ikke besikket. Det er grunn til å tro at bygningen er antatt fundamentert på faste og komprimerte masser med betong såler samt grunnmur av betong og eventuell fungerende drenering antas fra angjeldende byggeår. Yttervegger over grunnmur som utvendig er forblendet med tegl.

Vinduer med 3 lags isoler glass med produksjonsår 2022.

En B-30 og db-40 ytterdør med kikkehull. 3 lags isolerglass terrassedør fra 2022.

Utgang fra stue til en balkong på ca. 15m2 og utgang fra soverom til en balkong på ca. 9m2.

[Gå til side](#)

INNENDIG

Overflatebehandling gulv: Parkettgulv.

Overflatebehandling vegger: Malte glatte flater og fliser.

Overflatebehandling himling: Malte glatte flater og malte betongelementer.

Boligen ligger minimum tre etasjer over bakkenivå og radonmålinger er ikke relevant.

Etasjeskillere i betong.

Det er kun gjort punktmålinger av gulvet på befaringen. Svanker eller lignende kan forekomme.

[Gå til side](#)

VÅTROM

Bad 1

Bad med fliser på gulv og vegger. Innredningen består av et underskap, servant, speil med lys, stikk og en dusjsone med dusjing direkte på gulv og vegg.

Det er nivilert fra terskel til sluk og det ble målt 4,5cm fall.

Opplegg for vaskemaskin og det er tilkoblet et vannklosett.

Balansert ventilasjon.

Bad 2

Bad med fliser på gulv og vegger. Innredningen består av et underskap, servant, speil med lys stikk og en dusjsone med dusjing direkte på gulv og vegg.

Det er nivilert fra terskel til sluk og det ble målt 4cm fall.

Det er tilkoblet et vannklosett.

Balansert ventilasjon.

[Gå til side](#)

KJØKKEN

Beskrivelse av eiendommen

Kjøkkeninnredning med laminert benkeplate med nedfelt oppvaskkum med 1-greps blandebatteri. Det er opplegg for oppvaskmaskin, integrert komfyr og nedfelt platetopp og det er tilkoblet en ventilator over kokeplass. Det ble foretatt enkelt fuktøk med MMS søkeinstrument, det ble ikke registrert noe forskjellige verdier på kjøkkengulv.

TEKNISKE INSTALLASJONER

[Gå til side](#)

Synlig vannrør av materialtype rør- i- rør system. Øvrig anlegg ligger skjult. Anlegget er kun visuelt besiktiget da dette krever spesielt utstyr og kompetanse. Ingen synlige lekkasjer på lett tilgjengelige steder. Rørapplegg og installasjoner er ikke vurdert utover visuell besiktigelse i denne rapporten, da dette krever spesiell kompetanse og autorisasjon. Takstmann er ikke godkjent innenfor området VVS, det anbefales derfor å få en autorisert rørlegger til å gjennomgå anlegget dersom dette er ønskelig. Skal anleggets tilstand og utskiftningsbehov avklares må anlegget kontrolleres av en fagmann.

Synlig avløpsrør av plast, øvrige avløpsrør ligger skjult. Lufting og stakemuligheter på avløpsanlegg er ikke synlig eller vurdert av takstmannen da dette er boligbygg med flere boenheter. Anlegget er kun visuelt besiktiget da dette krever spesielt utstyr og kompetanse. Rørapplegg og installasjoner er ikke vurdert utover visuell besiktigelse i denne rapporten, da dette krever spesiell kompetanse og autorisasjon. Takstmann er ikke godkjent innenfor området VVS, det anbefales derfor å få en autorisert rørlegger til å gjennomgå anlegget dersom dette er ønskelig. Røranlegget innbygd i konstruksjonen er ikke vurdert.

Varmtvann er felles i regi av sameiet.

Anlegg med automatsikringer.

Brannslukker, sprinkelanlegg og røykvarsler. Lovpålagt røykvarsler og pulverapparat skal følge boligen ved salg. Brannslukningsutstyret er ikke funksjonstestet.

TOMTEFORHOLD

[Gå til side](#)

Byggegrunn er ikke kjent. Det presiseres imidlertid at det ikke er foretatt noen som helst geotekniske undersøkelser og derved er det kun svært begrensede muligheter for nøyaktig kunnskap om byggegrunn og stabilitet som kan gjøres.

Arealer

[Gå til side](#)

Forutsetninger og vedlegg

[Gå til side](#)

Lovlighet

[Gå til side](#)

Boligbygg med flere boenheter

- Det foreligger godkjente og byggemeldte tegninger, som stemmer med dagens bruk

Sammendrag av boligens tilstand

Fordeling av tilstandsgrader

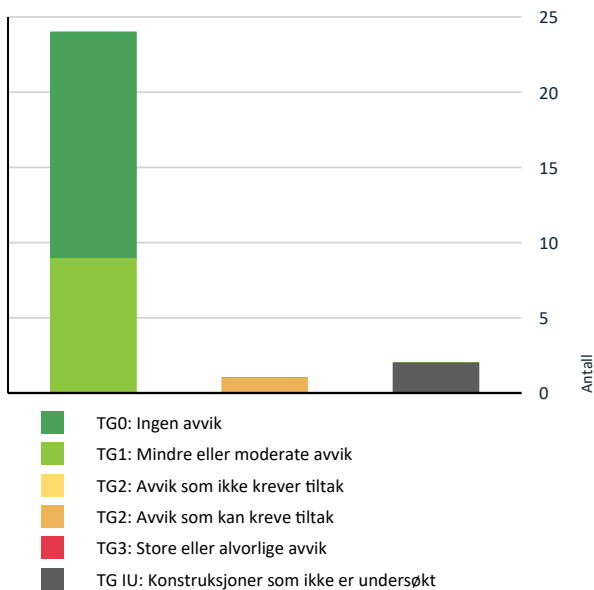

Spesielt for dette oppdraget/rapporten

Oppdraget ble rekvirert av eier via megler og gikk ut på å avholde en Tilstandsrapport Bolig. Rapporten skal reflektere de byggetekniske forhold på befaringstidspunktet som er særlig relevante ved eierskifte. Det er ikke utført byggetekniske vurderinger vedrørende tilstand for borettslagets/sameiets bygg- og fellesarealer.

Rapporten begrenser seg til leiligheten, og det som normalt vil omfattes av eiers selvstendige vedlikeholdsansvar som seksjons- eller andelseier. Normalt utgjør dette alt innenfor leilighetens/seksjonens/andelens vegger. Tilstandsrapporten tar derfor ikke for seg bygningens fellesdeler som for eksempel tak, yttervegger, grunnmur, drenering, og felles tekniske installasjoner.

Badet blir vurdert ut i fra visuelle observasjoner. Det er viktig å merke seg levetid og risiko ved vannbruk direkte på overflater. Sluk kan i mange tilfeller være vanskelig å vurdere om det er tette overganger og bruk av membran. Hvis det ikke foreligger dokumentasjon eller opplysninger fra selger blir flislagte gulv og vegger vurdert ut i fra at det må antas at det er lagt membran. Det vil alltid fra takstmann anbefales løsninger som tilsier at vannbruk direkte på overflater reduseres. Erfaringer med bad som er bygget av ufaglærte er at levetiden ofte er vesentlig lavere enn normalt.

Dersom det i rapporten er oppgitt årstall for når enkelte bygningsdeler er fornyet, er årstall oppgitt av eier/rekvirent og/eller i tidligere takst (hvis ikke annet er oppgitt) og er ikke kontrollert av undertegnede. Oppgitte årstall må anses som omtrentlige.

Det er sendt ut en ordrebekreftelse i forkant av oppdraget. I denne bekreftelsen etterspørres dokumentasjon. All dokumentasjon som er fremvist til meg er listet opp under "dokumenter". Ingen andre dokumenter er fremvist meg i forbindelse med oppdraget.

Potensielle kjøpere anbefales å samarbeide med bygningskyndig før budgivning både med befaring og med tolkning og forståelse av dette dokument for å ivareta sin undersøkelsesplikt og sikre rett forståelse av kvaliteten på objektet.

Oppsummering av avvik

Vil du vite mer? Se på rommet eller bygningsdelen senere i rapporten.

Boligbygg med flere boenheter

TG IU KONSTRUKSJONER SOM IKKE ER UNDERSØKT



Våtrom > 4. Etasje > Bad 1 > Fukt i tilliggende konstruksjoner

[Gå til side](#)



Våtrom > 4. Etasje > Bad 2 > Tilliggende konstruksjoner våtrom

[Gå til side](#)

Sammendrag av boligens tilstand

TG 2 AVVIK SOM KAN KREVE TILTAK

 **Tekniske installasjoner > Vannledninger**

[Gå til side](#)

Tilstandsrapport

BOLIGBYGG MED FLERE BOENHETER

Byggeår

2023

Kommentar

Eiendomsverdi.no

Anvendelse

Brukes som bolig.

Standard

Se beskrivelse under konstruksjoner.

Vedlikehold

Se nærmere beskrivelse under Konstruksjoner.

UTVENDIG

Bygning generelt

Boligblokk med bærende konstruksjoner, etasjeskillere og leilighetsskillende vegger i betong/mur, flat takkonstruksjon antatt teknet med papp. Yttertak er ikke besikket.

Det er bindingsverk i mellomliggende fasadefelter.

Leilighetene har adkomst via felles oppgang og heis.

Grunnforhold kan som regel ikke fastslås med sikkerhet ved visuell kontroll. Det er grunn til å tro at bygningen er antatt fundamentert på faste og komprimerte masser med betong såler samt grunnmur av betong og eventuell fungerende drenering antas fra angjeldende byggeår.

Yttervegger over grunnmur som utvendig er forblendet med tegl

1 TG 0 Vinduer

Vinduer med 3 lags isoler glass med produksjonsår 2022

Det er ikke avdekket svekkelser eller punkterte glass.

Det gjøres oppmerksom på at punkterte vindusglass tidvis kan være svært vanskelig å avdekke og derfor ikke kan utelukkes.

Årstall: 2022

Kilde: Produksjonsår på produkt

1 TG 0 Dører

En B-30 og db-40 ytterdør med kikkehull. 3 lags isolerglass terrassedør fra 2022

Årstall: 2022

Kilde: Produksjonsår på produkt

1 TG 0 Balkonger, terrasser og rom under balkonger

Utgang fra stue til en balkong på ca. 15m² og utgang fra soverom til en balkong på ca. 9m²

Balkonger, terrasser, tribuner, passasjer og lignende skal ha rekkverk med høyde

a) minimum 1,2 m der nivåforskjellen er mer enn 10,0 m

b) minimum 1,0 m der nivåforskjellen er inntil 10,0 m.

INNENDIG

1 TG 1 Overflater

Overflatebehandling gulv: Parkettgulv.

Overflatebehandling vegger: Malte glatte flater og fliser.

Overflatebehandling himling: Malte glatte flater og malte betongelementer.

Boligen fremstår som normalt godt vedlikeholdt med vanlig brukslitasje. Noe vedlikehold av overflater og avslutninger må påberegnes. I en fraflyttet boenhet kan det være slitasje, riper, mindre hull og misfarging på overflater hvor det har vært møblement, bilder og hyller.

Tilstandsrapport

📍 TG 0 Etasjeskille/gulv mot grunn

Etasjeskillere i betong.

Det er kun gjort punktmålinger av gulvet på befaringen. Svanker eller lignende kan forekomme.

📍 TG 0 Radon

Boligen ligger minimum tre etasjer over bakkenivå og radonmålinger er ikke relevant.

📍 TG 1 Innvendige dører

Innerdører i trekarm med malt listverk.

VÅTROM

4. ETASJE > BAD 1

Generell

Bad med fliser på gulv og vegger. Innredningen består av et underskap, servant, speil med lys, stikk og en dusjsone med dusjing direkte på gulv og vegg. Det er nivilert fra terskel til sluk og det ble målt 4,5cm fall. Opplegg for vaskemaskin og det er tilkoblet et vannklosett. Balansert ventilasjon.

Takstmannen kontrollerer alltid med fuktindikator i våtsoner/risikoområder på bad. Om ikke annet er kommentert, har takstmannen ikke registrert skadelig/unormal fukt i områder på befaringstidspunktet.

Badet blir vurdert ut i fra visuelle observasjoner. Det er viktig å merke seg levetid og risiko ved vannbruk direkte på overflater. Hvis det ikke foreligger dokumentasjon eller opplysninger fra selger blir flislagte gulv og vegger vurdert ut i fra at det må antas at det er lagt membran. Det vil alltid fra takstmann anbefales løsninger som tilsier at vannbruk direkte på overflater reduseres.

Sluk kan i mange tilfeller være vanskelig å vurdere om det er tette overganger og bruk av membran. Dette grunnet smuss og groing.

Ferdigattest fra Plan- og bygningsetaten er fremvist på saksinnsyn. Eneste dokumentasjon på at uavhengig kontroll skal være gjennomført er i ferdigattest hvor det fremgår at kontrollansvarlige for utførelsen har sørget for sluttkontroll og avsluttende gjennomgang av kontrolldokumentasjon for det ferdige tiltaket. Gjennom dette har den kontrollansvarlige bekreftet ovenfor kommunen at kontroll er foretatt med tilfredsstillende resultat i samsvar med tillatelser og krav gitt i samsvar med plan- og bygningsloven.

Rommet er et våtrom hvor det ved etablering var krav om "uavhengig kontroll", men det foreligger ingen dokumentasjon på dette. Dette forutsettes at er i orden siden det er gitt ferdig tillatelse eller midlertidig brukstillatelse.

4. ETASJE > BAD 1

📍 TG 0 Overflater vegger og himling

Flislagt vegger.

Overflatebehandlinger: malte glatte flater. Det er montert downlights. Ukjent hvordan spotter er montert/forseglet.

4. ETASJE > BAD 1

📍 TG 0 Overflater Gulv

Badet har flislagt gulv og vannbåren varme. Det er nivilert fra terskel til sluk og det ble målt 4,5cm fall.

Tilstandsrapport

Det er kun gjort punktmålinger av gulvet på befaringen og ikke testet med vann. Svanker kan forekomme.

4. ETASJE > BAD 1

TG 1 Sluk, membran og tettesjikt

Det er nyere stålsluk og ukjent tettesjikt/membran. Membranen ligger ellers skjult i konstruksjonen og kan ikke kontrolleres uten å gjøre destruktive inngrep ved å demontere fliser.

4. ETASJE > BAD 1

TG 1 Sanitærutstyr og innredning

Innredningen består av et underskap, servant, speil med lys, stikk og en dusjone med dusjing direkte på gulv og vegg. Opplegg for vaskemaskin og det er tilkoblet et vannklosett.

4. ETASJE > BAD 1

TG 0 Ventilasjon

Balansert ventilasjon.
Kapasitet og mengde luftutskifting er ikke kontrollert da det krever eget utstyr for måling og hører ikke under nivå 1 undersøkelse. Det er kun utført enkel kontroll av ventilasjon ved bruk av et ark/papir eller røykappull. Det er ikke foretatt tallfestede målinger.

4. ETASJE > BAD 1

TG IU Fukt i tilliggende konstruksjoner

Badet har baderomskabin i betong og det er ikke praktisk mulig å gjennomføre boring av hull for fuktsøk. En baderomskabin er en forhåndsproduisert del som settes inn i bygget i stedet for at badet bygges på stedet, ofte som et totalt og ferdig bad.

Vurdering av avvik:

- Det er pga bygningsmessige hindringer ikke fysisk mulig å foreta hulltaking i vegg bak våtsone

Konsekvens/tiltak

- TGIU gitt ut ifra manglende mulighet for hulltaking.

4. ETASJE > BAD 2

Generell

Bad med fliser på gulv og vegger. Innredningen består av et underskap, servant, speil med lys stikk og en dusjone med dusjing direkte på gulv og vegg. Det er nivilert fra terskel til sluk og det ble målt 4cm fall.
Det er tilkoblet et vannklosett.
Balansert ventilasjon.

Takstmannen kontrollerer alltid med fuktindikator i våtsoner/risikoområder på bad. Om ikke annet er kommentert, har takstmannen ikke registrert skadelig/unormal fukt i områder på befaringstidspunktet.

Badet blir vurdert ut i fra visuelle observasjoner. Det er viktig å merke seg levetid og risiko ved vannbruk direkte på overflater. Hvis det ikke foreligger dokumentasjon eller opplysninger fra selger blir flislagte gulv og vegger vurdert ut i fra at det må antas at det er lagt membran. Det vil alltid fra takstmann anbefales løsninger som tilsier at vannbruk direkte på overflater reduseres.

Sluk kan i mange tilfeller være vanskelig å vurdere om det er tette overganger og bruk av membran. Dette grunnet smuss og groing.

Ferdigattest fra Plan- og bygningsetaten er fremvist på saksinnsyn. Eneste dokumentasjon på at uavhengig kontroll skal være gjennomført er i ferdigattest hvor det fremgår at kontrollansvarlige for utførelsen har sørget for sluttkontroll og avsluttende gjennomgang av kontrolldokumentasjon for det ferdige tiltaket. Gjennom dette har den kontrollansvarlige bekreftet ovenfor kommunen at kontroll er foretatt med tilfredsstillende resultat i samsvar med tillatelser og krav gitt i samsvar med plan- og bygningsloven.

Tilstandsrapport

Rommet er et våtrom hvor det ved etablering var krav om "uavhengig kontroll", men det foreligger ingen dokumentasjon på dette. Dette forutsettes at er i orden siden det er gitt ferdig tillatelse eller midlertidig brukstillatelse.

4. ETASJE > BAD 2

TG 0 Overflater vegger og himling

Flislagt vegger

Overflatebehandlinger: malte glatte flater. Det er montert downlights. Ukjent hvordan spotter er montert/forseglet.

4. ETASJE > BAD 2

TG 0 Overflater Gulv

Våtrom har flislagt gulv og vannbåren varme. Det er nivilert fra terskel til sluk og det ble målt ? cm fall.

Det er kun gjort punktmålinger av gulvet på befaringen og ikke testet med vann. Svanker kan forekomme.

4. ETASJE > BAD 2

TG 1 Sluk, membran og tettesjikt

Det er nyere stålsluk og ukjent tettesjikt/membran. Membranen ligger ellers skjult i konstruksjonen og kan ikke kontrolleres uten å gjøre destruktive inngrep ved å demontere fliser.

4. ETASJE > BAD 2

TG 1 Sanitærutstyr og innredning

Innredningen består av et underskap, servant, speil med lys stikk og en dusjone med dusjing direkte på gulv og vegg.

Det er tilkoblet et vannklosett.

4. ETASJE > BAD 2

TG 0 Ventilasjon

Balansert ventilasjon.

Kapasitet og mengde luftutskifting er ikke kontrollert da det krever eget utstyr for måling og hører ikke under nivå 1 undersøkelse. Det er kun utført enkel kontroll av ventilasjon ved bruk av et ark/papir eller røykappull. Det er ikke foretatt tallfestede målinger.

4. ETASJE > BAD 2

TG IU Tilliggende konstruksjoner våtrom

Badet har baderomskabin i betong og det er ikke praktisk mulig å gjennomføre boring av hull for fuksøk. En baderomskabin er en forhåndsprodusert del som settes inn i bygget i stedet for at badet bygges på stedet, ofte som et totalt og ferdig bad.

Vurdering av avvik:

- Det er pga bygningsmessige hindringer ikke fysisk mulig å foreta hulltaking i vegg bak våtsone

Konsekvens/tiltak

- TGIU gitt ut ifra manglende mulighet for hulltaking.

KJØKKEN

4. ETASJE > KJØKKEN/ STUE

Tilstandsrapport

TG 0 Overflater og innredning

Kjøkkeninnredning med laminert benkeplate med nedfelt oppvaskkum med 1-greps blandebatteri. Det er opplegg for oppvaskmaskin, integrert komfyr og nedfelt platetopp og det er tilkoblet en ventilator over kokeplass.

Det ble foretatt enkelt fuktsøk med MMS søkeinstrument, det ble ikke registrert noe forskjellige verdier på kjøkkengulv.

4. ETASJE > KJØKKEN/ STUE

TG 0 Avtrekk

Det er avtrekk via mekanisk avtrekksanlegg i boenheten.

TEKNISKE INSTALLASJONER

TG 2 Vannledninger

Synlig vannrør av materialtype rør- i- rør system. Øvrig anlegg ligger skjult. Anlegget er kun visuelt besiktiget da dette krever spesielt utstyr og kompetanse. Ingen synlige lekkasjer på lett tilgjengelige steder.

Røropplegg og installasjoner er ikke vurdert utover visuell besiktigelse i denne rapporten, da dette krever spesiell kompetanse og autorisasjon. Takstmann er ikke godkjent innenfor området VVS, det anbefales derfor å få en autorisert rørlegger til å gjennomgå anlegget dersom dette er ønskelig. Skal anleggets tilstand og utskiftningsbehov avklares må anlegget kontrolleres av en fagmann.

Vurdering av avvik:

- Rørkursene på rør-i-rør systemet på vannledninger er ikke merket.

Konsekvens/tiltak

- Rørkurser på rør-i-rør system bør merkes.

TG 1 Avløpsrør

Synlig avløpsrør av plast, øvrige avløpsrør ligger skjult. Lufting og stakemuligheter på avløpsanlegg er ikke synlig eller vurdert av takstmannen da dette er boligbygg med flere boenheter. Anlegget er kun visuelt besiktiget da dette krever spesielt utstyr og kompetanse.

Røropplegg og installasjoner er ikke vurdert utover visuell besiktigelse i denne rapporten, da dette krever spesiell kompetanse og autorisasjon. Takstmann er ikke godkjent innenfor området VVS, det anbefales derfor å få en autorisert rørlegger til å gjennomgå anlegget dersom dette er ønskelig. Rør anlegget innbygd i konstruksjonen er ikke vurdert.

TG 0 Ventilasjon

Balansert ventilasjon. Kapasitet og mengde luftutskifting er ikke kontrollert da det krever eget utstyr for måling og hører ikke under nivå 1 undersøkelse. Det er kun utført enkel kontroll av ventilasjon ved bruk av et ark/papir eller røykampull. Det er ikke foretatt tallfestede målinger, men ventilasjonen antas og fungere tilfredsstillende

Varmtvannstank

Varmtvann er felles i regi av sameiet.

Det settes ikke TG og ikke videre vurdert..

Tilstandsrapport

TG 1 Vannbåren varme

Boligen har vannbåren varme.

Røropplegg og installasjoner er ikke vurdert utover visuell besiktigelse i denne rapporten, da dette krever spesiell kompetanse og autorisasjon.

Takstmann er ikke godkjent innenfor området VVS, det anbefales derfor å få en autorisert rørlegger til å gjennomgå anlegget dersom dette er ønskelig.

TG 1 Elektrisk anlegg

Dette er en forenklet kontroll begrenset til de spørsmål og undersøkelser som forskrift til avhendingslova (tryggere bolighandel) § 2-18 inneholder. Dette kan ikke sammenlignes med en kontroll utført av offentlig myndighet (Det lokale eltilsyn) eller registrert elektrovirksomhet, og en bygnings sakkyndig har verken kompetanse eller lov til å foreta en slik kontroll.

Tilstandsgraden er vurdert ut fra den forenklete og begrensede kontrollen som forskriften inneholder. El-anlegget kan ha feil og mangler som en slik forenklet undersøkelse ikke vil avdekke. Vær derfor oppmerksom på denne risikoen, og søk videre veiledning eller få en fullstendig kontroll utført av registrert elektrovirksomhet.

Anlegg med automatsikringer.

Elektriske anlegg er ikke testet, men kun visuelt besiktiget. Da dette ikke er bygnings sakkyndige kompetanseområde er noen av svarene gitt på ett generelt grunnlag ut fra befaringsdagen. Ønskes en grundigere kontroll av elektriske anlegg anbefales en el sjekk utført av en autorisert elektriker.

Den bygnings sakkyndige oppgaver knyttet til el-anlegget handler om å etterspørre informasjon og dokumentasjon fra selger, og gjennomføre observasjoner (visuelt), som for eksempel å se etter tegn på termiske skader på kabler, elektrisk utstyr osv. Det er ikke den bygnings sakkyndige sitt ansvar å gjennomføre kontroll av det elektriske anlegget.

Kravet om samsvarserklæring gjelder både for anlegg som er nyere enn 1999, og for endringer på anlegg fra før 1999.

Samsvarserklæringene skal følge boligen, slik at eier av huset har oversikt over hvilke arbeider som er gjort på det elektriske anlegget.

Samsvarserklæringen viser hvilke arbeider som er gjort, og hvem som har utført arbeidet. Dette er viktig for å dokumentere at arbeidet er utført av elektriker og ikke ufaglært person. Det skal utarbeides samsvarserklæring for alle arbeider som utføres på det elektriske anlegget, også mindre arbeider.

1. Foreligger det eltilsynsrapport de siste 5 år, og det er ikke foretatt arbeid på anlegget etter denne, utenom retting av eventuelle avvik i eltilsynsrapport (dvs en el-tilsynsrapport uten avvik)?

Ja

Inntak og sikringskap

2. Foreta en helhetsvurdering av det elektriske anlegget, dets alder, allmenne tilstand og fare for liv og helse. Bør det elektriske anlegget ha en utvidet el-kontroll?

Ukjent

Generell kommentar

Det foreligger dokumentasjon på avsluttet tilsynsak, utført av Elsikkerhet Norge AS. Utifra at det foreligger dokumentasjon på anlegget i form av kontroll på det elektriske anlegget etc, så legges denne dokumentasjon til grunn i vurderingen. TG 1 er satt basert på denne dokumentasjonen og enkel visuell observasjon av anlegget, og ikke en elektrofaglig gjennomgang av anlegget.

TG 0 Branntekniske forhold

Dette er en forenklet kontroll begrenset til de spørsmål som fremkommer under. Tilstandsgraden er basert på retningslinjer til disse spørsmålene i bransjestandarden NS3600. Dette kan ikke sammenlignes med en fullstendig kontroll av branntekniske forhold av offentlig myndighet, eller en vurdering av boligens branntekniske forhold eller prosjektering fra en rådgiver med spesialkompetanse. En bygnings sakkyndig har verken kompetanse til å gi slik veiledning eller lov til å foreta en slik kontroll.

Tilstandsgraden er vurdert ut fra den forenklete og begrensede kontrollen. Det kan være feil og mangler om branntekniske forhold som en slik forenklet undersøkelse ikke vil avdekke. Vær derfor oppmerksom på denne risikoen, og søk videre veiledning eller rådgivning.

Brannslukker, sprinkelanlegg og røykvarsler.

Lovpålagt røykvarsler og pulverapparat skal følge boligen ved salg. Brannslukningsutstyret er ikke funksjonstestet.

1. Er det mangler for brannslukningsutstyr i boligen iht. forskriftskrav på søknadstidspunktet, men minst Byggeforskrift 1985?

Nei

2. Er det skader på brannslukkingsutstyr eller er apparatet eldre enn 10 år?

Nei

Tilstandsrapport

3. Er det mangler på røykvarsler i boligen iht. forskriftskrav på søknadstidspunktet, men minst Byggeforskrift 1985?
Nei
4. Er det skader på røykvarslere?
Nei

TOMTEFORHOLD

Byggegrunn

Byggegrunn er ikke kjent.

Det presiseres imidlertid at det ikke er foretatt noen som helst geotekniske undersøkelser og derved er det kun svært begrensede muligheter for nøyaktig kunnskap om byggegrunn og stabilitet som kan gjøres.

Arealer, byggetegninger og brannceller

Standard gjeldende fra 01.01.2024

Arealmålinger og arealoppsett er basert på Norsk standard 3940:2023 Areal- og volum-beregninger av bygninger. Arealet gjelder for tidspunktet da boligen ble målt

Hva er måleverdig areal?

Aralet i rommet må ha minst 1,90 m fri høyde over gulvet og minst bredde på 0,60 m. Et loft med skråtak vil for eksempel bare få registrert målbart areal der høyden er minst 1,90 m og bredden minst 0,60 m. Rommet må ha dør eller luke, og gangbart gulv.

Hva er bruksareal?

BRA = BRA-i + BRA-e + BRA-b

Bruksarealet for bygningen er bruttoarealet minus arealet som opptas av yttervegger.



Carport og/eller garasjeplass i felles garasjeanlegg er ikke måleverdig areal

| | |
|---------------------------------|---|
| Internt bruksareal (BRA-i) | Arealet innenfor boenheten(e) |
| Eksternt bruksareal (BRA-e) | Arealet av alle rom utenfor boenheten(e) og som tilhører denne, slik som for eksempel bod |
| Innglasset balkong mv (BRA-b) | Arealet av innglasset balkong, veranda eller altan når denne er tilknyttet boenheten(e) |
| Terrasse- og balkongareal (TBA) | Arealet av terrasser, åpne balkonger og åpen altan tilknyttet boenheten(e) |

Gulvareal (GUA)
Er sum av BRA (bruksareal) og ALH (areal med lav takhøyde).

Areal med lav takhøyde (ALH) er ikke måleverdig areal, som skyldes skråtak og lav himlingshøyde.

GUA kan opplyses i markedsføring der det er aktuelt for den konkrete boligen og kun sammen med BRA-i, for eksempel der gulvflaten har en verdi og har funksjon ved møblering og bruk av rommene. Ikke innredet areal som kaldloft, måles og oppgis normalt ikke.

Arealet kan ikke alltid fastsettes nøyaktig

Areal kan være komplisert eller umulig å måle opp nøyaktig fordi det er vanskelig å fastslå tykkelsen på innervegger, skjehveter i og utforming av bygningskonstruksjoner som karnapp, buer og vinkler som ikke er rette, åpne rom over flere etasjer og så videre.

Eiendommens markedsverdi kan ikke baseres på en matematisk beregning basert på antall kvadratmeter opplyst i rapporten. Opplysninger om areal kan altså ikke alene benyttes for å beregne eiendommens verdi.

Den bygnings sakkyndige kan avdekke eventuelle bruksendringer og avvik i branncelleinndeling

Den bygnings sakkyndige ser på byggetegninger hvis de er tilgjengelige og dette er en del av oppdraget, og vurderer bruken av boligen opp mot tegningene. Hvis den bygnings sakkyndige avdekker at en bolig ikke ser ut til å være delt opp i brannceller etter kravene i byggeteknisk forskrift på befaringstidspunktet, skal det opplyses om dette.

Reglene om bruksendring og brannceller kan være kompliserte. Søk videre faglige råd om rapporten ikke gir deg svar. Den bygnings sakkyndige kan ikke vurdere og svare på alle spørsmål, og kan heller ikke vite om kommunen kan gi unntak for kravene som gjelder. [Vil du vite mer?](#)

Om brannceller

En branncelle er hele eller avgrensede deler av en bygning hvor en brann fritt kan utvikle seg uten at den kan spre seg til andre bygninger eller andre deler av bygningen i løpet av en fastsatt tid.

Om bruksendring

Bruksendring er å endre bruken av et rom fra en tillatt bruk til en annen. Dette kan kreve søknad og tillatelse, for eksempel hvis du endrer et rom fra bod til soverom eller arbeidsrom, eller hvis du endrer en bolig til to separate boliger.

Rom for varig opphold har krav til takhøyde, romstørrelse, rømningsvei og lysforhold som må være oppfylt. Du kan søke kommunen om unntak for kravene, men kan ikke regne med å få unntak for krav som går på helse og sikkerhet, for eksempel krav til rømningsvei.

Bruksendring som krever godkjenning, og som ikke er søkt bruksendret, er ulovlig. Kommunen kan etter plan- og bygningsloven kapittel 32 forfølge overtredelser. Kommunen kan pålegge deg å avslutte den ulovlige bruken, eventuelt å rette eller tilbakeføre rommet til godkjent bruk.

Arealer

Boligbygg med flere boenheter

Ny arealstandard

| Etasje | Bruksareal BRA m ² | | | SUM | Terrasse- og balkongareal (TBA) | Ikke måleverdig areal (ALH) | Gulvareal (GUA) |
|----------------|-------------------------------|-----------------------------|----------------------------|-----|---------------------------------|-----------------------------|-----------------|
| | Internt bruksareal (BRA-i) | Eksternt bruksareal (BRA-e) | Innglasset balkong (BRA-b) | | | | |
| 4. Etasje | 98 | | | 98 | 24 | | 98 |
| Kjeller | | 5 | | 5 | | | 5 |
| SUM | 98 | 5 | | | 24 | | 103 |
| SUM BRA | 103 | | | | | | |

Romfordeling

| Etasje | Internt bruksareal (BRA-i) | Eksternt bruksareal (BRA-e) | Innglasset balkong (BRA-b) |
|-----------|---|-----------------------------|----------------------------|
| 4. Etasje | Bad 1, Kjøkken/ stue , Bad 2, Soverom , Kontor , Soverom 2, Bod , Entré | | |
| Kjeller | | Bod | |

Kommentar

Arealene er oppmålt på stedet. Alle rombenevnelser er oppgitt etter rommenes faktiske bruk uten hensyn til byggeforskriftenes krav til "rom for varig opphold".

Kunde opplyser at det medfølger bod i kjeller på ca. 5m2 og arealet er målt opp på stedet, arealet er ca. da bod er fylt opp med lagrede gjenstander. Det er ikke fremlagt dokumentasjon på eierforhold.

Kunde opplyser at det medfølger to biloppstillingsplasser til boligen.

Lovlighet

Byggetegninger

Det foreligger godkjente og byggemeldte tegninger, som stemmer med dagens bruk

Kommentar:

Brannceller

Er det påvist synlige tegn på avvik i branncelleinndeling ut ifra dagens byggt teknisk forskrift?

Ja Nei

Nyere håndverkstjenester

Er det ifølge eier utført håndverkstjenester på boligen siste 5 år?

Ja Nei

Krav for rom til varig opphold

Er det påvist avvik i forhold til rømningsvei, dagslysflate eller takhøyde?

Ja Nei

Kommentar: Det er ikke foretatt noen vurderinger rundt brann- og rømningsveier vedrørende sameiets fellesarealer/trapperom. Det forventes at sameiet har innarbeidet rutiner for dette.

Det er rømningsvei ut fra leilighet til fellesoppgang. Det antas at øvrig rømming fra fellesarealer er ivaretatt og at dette er sameiets ansvar.

Dette er ikke kontrollert videre.

Det er ikke foretatt inngrep i konstruksjoner, eller flyttet skap/innredning for å avdekke evt. avvik i branncelleinndeling. Observasjoner er kun visuelt på synlige overflater. Branncelledelende vegger og etasjeskille er umulig å kontrollere opp mot forskriftskrav uten å foreta inngrep i konstruksjoner og er av den grunn ikke kontrollert av takstmann.

Total fordeling mellom P-ROM og S-ROM

Tabellen under viser fordelingen av P-ROM og S-ROM etter veiledningen til NS 3940: 2012. Dette er til informasjon og til sammenligning. Tallene er omtrentlige, kan avvike fra faktiske målinger og er ikke juridisk bindende

| | P-ROM(m2) | S-ROM(m2) |
|--------------------------------------|------------|------------|
| Boligbygg med flere boenheter | 95 | 3 |

Befarings - og eiendomsopplysninger

Befaring

| Dato | Til stede | Rolle |
|-----------|---------------------|---------------|
| 12.6.2024 | Jo Henrik Stigen | Takstingeniør |
| | Marit Kirsten Sørli | Kunde |

Matrikkeldata

| Kommune | gnr. | bnr. | fnr. | snr. | Areal | Kilde | Eieforhold |
|-----------------|------|------|------|------|---------------------|------------------|------------|
| 3205 LILLESTRØM | 74 | 24 | 0 | 63 | 7316 m ² | Eiendomsverdi.no | Eiet |

Adresse

Skjetteneveien 42 D

Hjemmelshaver

Sørli Marit Kirsten og Thor- Arne Solhaug

Kommentar

Informasjon om eiendommen er hentet fra www.eiendomsverdi.no

Eierandel

98 / 7020

Eiendomsopplysninger

Beliggenhet

Eiendommen ligger i et sentralt boligområde på Strømmen i Lillestrøm kommune, med nærhet til skoler, barnehager, offentlig kommunikasjon og et utvalg av servicetilbud.

Boligen ligger også i nærhet til tur- og friluftsområder med badevann, skiløyper og turstier. En kort sykkeltur fra boligen, ligger Nebbursvollen Friluftsbad som er Lillestrøms populære badested. Her er det basseng, vannsklier, grøntområder og kiosk. Du kan også følge asfalterte gang- og sykkelveier langs Nitelva.

Dagligvarehandelen kan gjøres ved blant annet COOP Extra, Meny, Rema 1000 og Kiwi. Ønsker du servicetilbud ligger Strømmen storsenter i kort gangavstand fra boligen, det er i tillegg kort vei til Lillestrøm sentrum, samt Lørenskog med både Metro og Lørenskog Storsenter.

Området gir mulighet for offentlig kommunikasjon via buss og tog.

Adkomstvei

Offentlig og interne veier.

Tilknytning vann

Offentlig og privat. Privat ledning frem til offentlig ledningsnett. Private ledninger vedlikeholdes for eiers (Borettslagets/sameiets) regning.

Tilknytning avløp

Offentlig og privat. Privat ledning frem til offentlig ledningsnett. Private ledninger vedlikeholdes for eiers (Borettslagets/sameiets) regning.

Regulering

Se kommunens planer i området.

Om tomten

Sameiet eier tomten på 7 316,00 m².

Tinglyste/andre forhold

Eier/revirent bes lese takstdokumentet før bruk for å avdekke eventuelle feil eller mangler. Takstmannen har ikke undersøkt/vurdert regulering eller andre forhold i bygningsetaten, forøvrig ingen spesielle forhold takstmannen ble gjort kjent med på befaringen. For eventuelt andre servitutter/bestemmelser på seksjonen/eiendommen henvises til Statens kartverk ved Tinglysningen, tlf: 32118800.

Forsikring

| Selskap | Avtalenr | Type | Forsikringssum | Årlig premie |
|------------------|----------|------|----------------|--------------|
| Tryg | 94011722 | | | 4 680 |
| Kommentar | | | | |
| Iflg. kunde | | | | |

Kilder og vedlegg

Dokumenter

| Beskrivelse | Dato | Kommentar | Status | Sider | Vedlagt |
|----------------------|------------|--|-----------|-------|---------|
| Eier | 12.06.2024 | Under befaring | Innhentet | 0 | Nei |
| Tegninger | 31.05.2019 | | Fremvist | 0 | Nei |
| Ferdigattest | 27.11.2023 | Lillestrøm Kommune | Fremvist | 0 | Nei |
| Egenerklæring | | Egenerklæringsskjema vedlegges av megler i salgsoppgaven | Ikke vist | 0 | Nei |
| Samsvarserklæring | 10.04.2024 | Gardemoen Elektro AS | Fremvist | 0 | Nei |
| Ordrebekreftelse | 18.06.2024 | Vedlikehold av boligen | Fremvist | 0 | Nei |
| Eiendomsverdi.no | 12.06.2024 | Adresse, gårdsnummer, bruksnummer, tomteareal. | Innhentet | 0 | Nei |
| Megler | 12.06.2024 | Megler opplysninger | Fremvist | 0 | Nei |
| Bad | 18.08.2022 | Ready Bathroom ApS | Fremvist | 0 | Nei |
| Avsluttet tilsynssak | 04.06.2024 | Elsikkerhet Norge AS | Fremvist | 0 | Nei |

Tilstandsrapportens avgrensninger

STRUKTUR•REFERANSENIVÅ•TILSTANDSGRADER

• Rapporten er basert på innholds krav i Forskrift til avhendingslova (tryggere bolighandel). Formålet er å gi en tilstandsanalyse til bruk for den som bestiller og/eller i et salg til forbruker, og ikke for andre tredjeparter. Rapportens omfang, struktur, metode og begrepsbruk følger i hovedsak Norsk Standard NS 3600:2018 (Teknisk tilstandsanalyse ved omsetning av bolig), samt Takstbransjens retningslinjer ved tilstandsrapportering for boliger og Takstbransjens retningslinjer for arealmåling.

• Tilbakeholdt eller uriktig informasjon som har betydning for vurderingen, er ikke bygningssakkyndiges ansvar. Rapporten beskriver avvik, altså en tilstand som er dårligere enn referansenivået. Rapporten framhever normalt ikke positive sider ved boligen ut over det som fremgår av tilstandsgradene.

• Tilstanden angis i rapporten og gir uttrykk for en gitt forventet tilstand blant annet vurdert ut fra alder og normal bruk slik:

i) **Tilstandsgrad 0, TG0:** Ingen avvik eller skader. I tillegg må bygningsdelen være tilnærmet ny, mindre enn 5 år, og det foreligger dokumentasjon på faglig god utførelse.

ii) **Tilstandsgrad 1, TG1:** Mindre avvik. Normal slitasje. Straks tiltak ikke nødvendig. TG1 kan gis når bygningsdelen er tilnærmet ny og det ikke foreligger dokumentasjon på faglig god utførelse.

iii) **Tilstandsgrad 2, TG2:** Vesentlige avvik, og mindre avvik som etter NS 3600 gir TG 2, men som ikke nødvendigvis krever umiddelbare tiltak. I denne rapporten kan TG2 i Rapportsammendrag være inndelt i TG2 som krever tiltak og de som ikke krever umiddelbare tiltak. Konstruksjonen har normalt enten feil utførelse, en skade eller symptomer på skade, sterk slitasje eller nedsatt funksjon. Vedlikehold eller tiltak trengs i nær fremtid, det er grunn til å varsle fare for skader på grunn av alder eller overvåke spesielt på grunn av fare for større skade eller følgeskade. For skjulte konstruksjoner vil alder i seg selv være et symptom som kan gi TG2. For synlige konstruksjoner kan alder sammen med andre symptomer og momenter gi TG2. Avvik under TG2 kan gis sjablongmessig anslag.

iv) **Tilstandsgrad 3, TG3:** Store eller alvorlige avvik. Kraftige symptomer på forhold som man må regne med trenger utbedring straks eller innen kort tid. Påvist funksjonssvikt eller sammenbrudd. Avvik under TG3 skal gis sjablongmessig anslag.

v) **Tilstandsgrad TGiu:** Ikke undersøkt/ikke tilgjengelig for undersøkelse.

• Ved TG0 og TG1 gis det normalt ingen begrunnelse for valg av tilstandsgrad, fordi bygningen eller bygningsdelen da bare har normal slitasje. For anbefalte tiltak ved TG2 og TG3 må bruker av rapporten vurdere om tiltakene er nødvendige og lønnsomme. Hva det vil koste å utbedre rom eller bygningsdeler er et sjablongmessig anslag basert på registrert avvik og angitte tiltak i rapporten. Anslaget er gitt på generelt grunnlag og basert på erfaringstall i seks intervaller, og kan ikke forveksles med en konkret vurdering og tilbud fra en entreprenør eller håndverker. Det må eventuelt innhentes tilbud for en nærmere undersøkelse, og konkret og nøyaktig vurdering av utbedringskostnad. Kostnader til ikke oppdagede avvik/utbedringer/feil kan forekomme. Utbedringskostnad avhenger av personlige preferanser og markedspris på materialer og tjenesteyter.

PRESISERINGER

• Avvik vurderes ut fra tekniske forskrifter på godkjenningstidspunktet for bygget. Noen bygningsdeler vurderes

etter gjeldende teknisk forskrift på befaringstidspunktet. Dette gjelder blant annet:

i) Bad, vaskerom (våtrom)

ii) Forhold rundt brann, rømming, sikkerhet, for eksempel rekkverkshøyder/åpninger, ulovlige bruksendringer, brannceller mv.

• For skjulte konstruksjoner slik som vann og avløp uten dokumentasjon, er kvalitet og alder vurdert.

• Fastmonterte installasjoner, for eksempel innfelt belysning (downlights), demonteres ikke for å sjekke dampspæren bak. Dette av hensyn til bygningssakkyndiges kompetanse og risikoen for skade.

• Kontroll av fukt i konstruksjonen ved hulltaking i bad og vaskerom (våtrom), rom under terreng (kjølleretasje, underetasje og sokkeletasje) eller andre bygningsdeler skjer etter eiers aksept. Hulltaking av våtrom og rom under terreng kan unntaksvis unnlates, se Forskrift til Avhendingsloven.

• Kontroll av romfunksjoner for P-ROM utføres kun når det ikke foreligger godkjente og byggemeldte tegninger, eller når tegninger ikke stemmer med dagens bruk.

• Bygningssakkyndig gir en forenklet vurdering av branntekniske forhold og elektriske installasjoner i boligen dersom det er mer enn fem år siden sist boligen hadde el-tilsyn. Bygningssakkyndig kan anbefale å konsultere offentlige myndigheter eller kvalifisert elektrofaglig fagperson ved behov for grundigere undersøkelser.

TILLEGGSUNDERSØKELSER

Etter avtale kan tilstandsanalysen utvides til også å omfatte tilleggsundersøkelser utover minimumskravet i forskriften.

BEFARINGEN

Rapporten gir en vurdering av byggverk og bygningsdeler som bygningssakkyndig har observert, og som fremkommer av Forskrift til avhendingsloven. Rapporten er likevel ingen garanti for at det ikke kan finnes skjulte feil, skader og mangler. NS 3600:2018 (Teknisk tilstandsanalyse ved omsetning av bolig) har undersøkelsesnivå fra 1 til 3, der undersøkelsesnivå 1 er det laveste og baseres på visuell observasjon. Rapporten baseres på undersøkelsesnivå 1 med få unntak (våtrom og rom under terreng). I praksis betyr dette at gjennomføringen av befaringen begrenses som følger:

• Det utføres kun visuelle observasjoner på tilgjengelige flater uten fysiske inngrep (f.eks. riving).

• Flater som er skjult av snø eller på annen måte ikke er tilgjengelig eller skjult, blir ikke kontrollert. Det foretas ikke funksjonsprøving av bygningsdeler, som isolasjon, piper, ventilasjon, el. anlegg, osv.

• Det gis ingen vurdering av boligens tilbehør, hvite- og brunevarer og annet inventar. Dette gjelder også integrert tilbehør.

• Inspisering av yttertak er basert på det som er synlig, normalt på innsiden fra loftet og utvendig fra stige/bakkenivå. Befaring av tak må være sikkerhetsmessig forsvarlig for å kunne gjennomføres.

• Stikkprøvetakninger er utvalgt tilfeldig og kan innebære kontroll under overflaten med spiss redskap eller lignende.

Tilstandsrapportens avgrensninger

UTTRYKK OG DEFINISJONER

- Tilstand: Byggverkets eller bygningsdelens tekniske, funksjonelle eller estetiske status på et gitt tidspunkt.
- Symptom: Observerbart forhold som gir indikasjon på hvilken tilstand et byggverk eller en bygningsdel befinner seg i. Benyttes ved beskrivelse av avvik.
- Skadegjørere: Zoologiske eller biologiske skadegjørere, i hovedsak råte, sopp og skadedyr.
- Fuktsøk: Overflatesøk med egnet søkeutstyr (fuktindikator) eller visuelle observasjoner.
- Fuktmåling: Måling av fuktinnhold i materiale eller i bakenforliggende konstruksjon ved bruk av egnet måleutstyr (blant annet hammerelektrode og pigger).
- Utvidet fuktsøk (hulltaking): Boring av hull for inspeksjon og fuktmåling i risikoutsatte konstruksjoner, primært i tilstøtende vegger til bad, utforede kjellervegger og eventuelt i oppforede kjellergulv.
- Normal slitasjegrad: Forventet nedsliting av materiale i overflaten som er basert på enkle visuelle observasjoner. Kan vurderes sammen med bygningsdelens alder.
- Forventet gjenværende brukstid: Anslått tid et byggverk eller en del av et byggverk fortsatt vil være tjenlig for sitt formål (NS3600, Termer og definisjoner punkt 3.9)

AREALBEREGNING FOR BOENHETER

- Areal fastsettes etter Forskrift til avhendingsloven og Norsk Standard 3940 Areal- og volum-beregninger av bygninger fra 2023.
- Areal oppgis i hele kvadratmeter i rapporten, og gjelder for det tidspunkt oppmålingen fant sted.
- Bruksareal (BRA) er det måleverdige arealet som er innenfor omsluttete vegger målt i gulvhøyde (bruttoareal minus arealet som opptas av yttervegger). I tillegg til gulvhøyde gjelder regler om fri bredde for at arealet skal være måleverdig, med betydning for BRA av for eksempel loft med skråtak. BRA består av internt bruksareal (BRA-i), eksternt bruksareal (BRA-e) og innglasset balkong mv (BRA-b). Terrasse- og balkongareal (TBA) opplyses der tilstandsrapporten skal benyttes i boligomsetningen og der det er aktuelt. I tillegg kan gulvareal (GUA) og areal med lav takhøyde (ALH) opplyses sammen med BRA der det er aktuelt og en del av oppdraget. Rom skal ha atkomst og gangbart gulv for å kunne regnes som BRA/måleverdig areal.
- Arealet måles og oppgis dersom arealet oppfyller krav til måleverdighet, slik som at arealet må ha minst en bredde på 0,6m og minst en høyde på 1,9 m osv. Et rom kan være i strid med teknisk forskrift og mangle godkjennelse hos kommunen for den aktuelle bruken, uten at dette får betydning for om arealet måles og oppgis i tilstandsrapporten. Når arealet måles tas det ikke hensyn til om arealet er lovlig oppført eller om bruken er lovlig, bruksendringer, lysforhold eller andre sikkerhetsmangler.
- Eiendommens markedsverdi kan ikke baseres på en rent matematisk beregning i forhold til antall kvadratmeter opplyst i rapporten. Opplysninger om areal kan altså ikke alene benyttes for beregning av eiendommens verdi.

• Rom som ligger utenfor boenheten, men som eier har påvist og/eller opplyst at tilhører boenheten, er oppmålt og inkludert i BRA-e. Det er ikke fremvist dokumentasjon på at rommet tilhører boenheten, med mindre dette er angitt særskilt. Rom utenfor boenheten kan omdisponeres av borettslaget/sameiet og dette kan påvirke boligens BRA. Vær oppmerksom på at NS 3940:2023 og eierseksjonsloven har ulik definisjon av fellesareal. Ved arealmåling gjelder NS 3940:2023 som definerer fellesareal slik: "Delen av bygning som brukes av to eller flere bruksenheter eller til bygningens forvaltning, drift eller vedlikehold.

• I en overgangsperiode skal rapporter som benyttes i boligomsetningen eller dersom det er en del av oppdraget også opplyse om fordelingen mellom P-ROM og S-ROM med utgangspunkt i definisjonene som fremkommer av veiledningen til Norsk Standard 3940 Areal- og volum-beregninger av bygninger fra 2012. Fordelingen mellom P-ROM og S-ROM er basert på veiledningen og bygningssakkyndiges eget skjønn. P-ROM er måleverdige rom som benyttes til kort eller langt opphold. S-ROM er måleverdige rom som benyttes til lagring, og tekniske rom. Bruken av et rom på befaringstidspunktet har betydning for om rommet defineres som P-ROM eller S-ROM. Dette betyr at rommet både kan være i strid med teknisk forskrift og mangle godkjennelse i kommunen for den aktuelle bruken, uten at dette vil få betydning for valg av arealkategori.

• Se øvrig informasjon om areal i rapporten, Norsk Standard 3940 (2012 og 2023) og veiledningen til disse.

PERSONVERN

Norsk takst, bygningssakkyndig og takstforetaket behandler personopplysninger som bygningssakkyndig trenger for å kunne utarbeide rapporten. Personvernerklæring med informasjon om bruk av personopplysninger og dine rettigheter finner du her [Personvernerklæring - iVerdi](#)

DELING AV PERSONOPPLYSNINGER FOR TRYGGERE BOLIGHANDEL OG MULIG RESERVASJON

Norsk takst og deres samarbeidspartnere benytter personopplysninger fra rapporten for analyse- og statistikkformål, samt utvikling og drift av produkter og tjenester for takstbransjen og andre aktører i bolig-omsetningen. Les mer om dette og hvordan du kan reservere deg på <https://www.norsktakst.no/norsk/om-norsk-takst/personvernerklæring/reservasjon/>

Vendu lager en boliganalyse basert på opplysninger fra rapporten. Les mer om dette og hvordan du kan reservere deg her: <https://samtykke.vendu.no/CQ2017>

KLAGEORDNING FOR FORBRUKERE

Er du som forbruker misfornøyd med bygningssakkyndiges arbeid eller opptreden ved taksering av bolig eller fritidshus, se www.takstklagenemd.no for mer informasjon

EGENERKLÆRINGSSKJEMA

Til orientering vil dette skjema være en del av salgsoppgaven

| | |
|---|----------------------|
| Meglerfirma | |
| Aktiv EM Lillestrøm | |
| Oppdragsnr. | |
| 1204240095 | |
| Selger 1 navn | Selger 2 navn |
| Thor Arne Solhaug | Marit Kirsten Sørle |
| Gateadresse | |
| Skjettenveien 42D | |
| Poststed | Postnr |
| STRØMMEN | 1466 |
| Er det dødsbo? | |
| <input checked="" type="checkbox"/> Nei <input type="checkbox"/> Ja | |
| Avdødes navn | |
| Er det salg ved fullmakt? | |
| <input checked="" type="checkbox"/> Nei <input type="checkbox"/> Ja | |
| Hjemmelshavers navn | |
| Har du kjennskap til eiendommen? | |
| <input type="checkbox"/> Nei <input checked="" type="checkbox"/> Ja | |
| Når kjøpte du boligen? | |
| År | 2023 |
| Hvor lenge har du eid boligen? | |
| Antall år | 1 |
| Antall måneder | 4 |
| Har du bodd i boligen siste 12 måneder? | |
| <input type="checkbox"/> Nei <input checked="" type="checkbox"/> Ja | |
| I hvilket forsikringselskap har du tegnet villa/husforsikring? | |
| Forsikringselskap | Trygg |
| Polise/avtalenr. | 9401722 |

Document reference: 1204240095

Spørsmål for alle typer eiendommer

- 1 Kjenner du til om det er/har vært feil tilknyttet våtrommene, f.eks. sprekker, lekkasje, råte, lukt eller soppskader?
- Nei Ja

- 2 Kjenner du til om det er utført arbeid på bad/våtrom?
Svar
- 3 Kjenner du til om det er/har vært tilbakeslag av avløpsvann i sluk eller lignende?
 Nei Ja
- 4 Kjenner du til feil eller om har vært utført arbeid/kontroll på vann/avløp?
Svar
- 5 Kjenner du til om det er/har vært problemer med drenering, fuktinnslag, øvrig fukt eller fuktmerker i underetasje/kjeller?
 Nei Ja
- 6 Kjenner du til om det er/har vært utettheter i terrasse/garasje/tak/fasade?
 Nei Ja
- 7 Kjenner du til om det er/har vært problemer med ildsted/skorstein/pipe f.eks. dårlig trekk, sprekker, pålegg, fyringsforbud eller lignende?
 Nei Ja
- 8 Kjenner du til om det er/har vært f.eks. sprekker i mur, skjeve gulv eller lignende?
 Nei Ja
- 9 Kjenner du til om det er/har vært sopp/råteskader/insekter/skadedyr på eiendommen som rotter, mus, maur eller lignende?
 Nei Ja
- 10 Kjenner du til om det er/har vært skjeggkre i boligen?
 Nei Ja
- 11 Kjenner du til om det er/har vært utført arbeid på el-anlegget eller andre installasjoner (f.eks. oljetank, sentralfyr, ventilasjon)?
Svar
- 12 Kjenner du til om det er utført kontroll av el-anlegget og/eller andre installasjoner (f.eks. oljetank, sentralfyr, ventilasjon)?
 Nei Ja
Beskrivelse
- 13 Har du ladeanlegg/ladeboks for elbil i dag?
 Nei Ja
- 14 Kjenner du til om ufaglærte har utført arbeid som normalt bør utføres av faglærte, utover det som er nevnt tidligere (f.eks. drenering, murerarbeid, tømmerarbeid etc)?
 Nei Ja
- 15 Er det nedgravd oljetank på eiendommen?
 Nei Ja
- 16 Kjenner du til om det har vært utført arbeid på terrasse/garasje/tak/fasade?
Svar
- 17 Selges eiendommen med utleiedel, leilighet, hybel eller tilsvarende?
 Nei Ja
- 18 Kjenner du til om det er innredet/bruksendret/bygget ut i kjeller eller loft eller andre deler av boligen?
 Nei Ja
- 19 Kjenner du til forslag eller vedtatte reguleringsplaner, andre planer, nabovarsel eller offentlige vedtak som kan medføre endringer i bruken av eiendommen eller av dens omgivelser?
 Nei Ja
- 20 Kjenner du til om det foreligger påbud/heftelser/krav/manglende tillatelser vedrørende eiendommen?
 Nei Ja

- 21 Er det foretatt radonmåling?
 Nei Ja
- 22 Kjenner du til manglende brukstillatelse eller ferdigattest?
 Nei Ja
- 23 Kjenner du til om det foreligger skaderapporter/ tilstandsvurderinger eller utførte målinger?
 Nei Ja
- 24 Er det andre forhold av betydning ved eiendommen som kan være relevant for kjøper å vite om (f.eks. rasfare, tinglyste forhold eller private avtaler)?
 Nei Ja

Spørsmål for bolig i sameie/borettslag/boligaksjeselskap:

- 25 Kjenner du til om sameiet/laget/selskapet er involvert i tvister av noe slag?
 Nei Ja
- 26 Kjenner du til vedtak/forslag til vedtak om forhold vedr. eiendommen som kan medføre økte felleskostnader/økt fellesgjeld?
 Nei Ja
- 27 Kjenner du til om det er/har vært sopp/råteskader/insekter/skadedyr i sameiet/laget/selskapet (fellesareal eller i andre boliger) som rotter, mus, maur eller lignende?
 Nei Ja
- 28 Kjenner du til om det er/har vært skjeggkre i sameiet/laget/selskapet (fellesareal eller i andre boliger)?
 Nei Ja

Tilleggs kommentar

En nybygget leilighet overtatt 26. januar 2023. Praktisk talt ikke bebodd.

Jeg bekrefter at opplysningene er gitt etter beste skjønn. Jeg er kjent med at dersom jeg har gitt ufullstendige, uriktige eller misvisende opplysninger om eiendommen, vil forsikringsselskapet kunne søke hel eller delvis regress for sine utbetalinger eller redusere sitt ansvar helt eller delvis, jfr. vilkår for boligselgerforsikring punkt 7.1 og forsikringsavtaleloven kapittel 4.

Jeg er orientert om mitt mulige ansvar som selger etter avhendingsloven, eventuelt etter kjøpsloven (aksjeboliger), og om forsikringsgiver sitt boligselgerforsikringstilbud.

Jeg er klar over at avtale om forsikring er bindende. Jeg er også klar over at premietilbudet først kan påberopes når boligen er solgt (budaksept). Premietilbudet som er gitt av megler er bindende for forsikringsgiver i 6 – seks – måneder fra oppdragsinngåelse med megler.

Etter dette vil premien og forsikringsvilkårene kunne justeres. Når premietilbudet ikke lenger er bindende for forsikringsselskapet må egenerklæringsskjemaet signeres på nytt og eventuelle endringer påføres. Det vil da være forsikringspremien og forsikringsvilkårene på ny signeringsdato som legges til grunn.

Det kan ikke tegnes boligselgerforsikring ved følgende salg:

- mellom ektefeller eller slektninger i rett oppstigende eller nedstigenede linje, søsken, eller
- mellom personer som bor eller har bodd på boligeiendommen og/eller
- når salget skjer som ledd i sikredes næringsvirksomhet/er en næringsseiendom
- etter at boligeiendommen er lagt ut for salg.
- ved salg av helårs- og fritidsbolig er det krav til at det foreligger tilstandsrapport i henhold til Forskrift til avhendingslova (tryggere bolighandel).

Forsikringsselskapet kan ved skriftlig samtykke akseptere tegning av forsikring også i ovennevnte tilfeller.

Dersom forsikringsselskapet ikke har gitt skriftlig samtykke, kan erstatningen bortfalle.

Ved oppgjørsoppdrag trer forsikringen i kraft når kontrakten er signert av begge parter, begrenset til siste 12 måneder før overtakelse.

Forøvrig oppfordrer selger potensielle kjøpere til å undersøke eiendommen grundig, jf avhendingsloven § 3-10 og kjøpsloven § 20 (aksjeboliger).

Gyldig forsikring forutsetter at det for helårs- og fritidsbolig foreligger tilstandsrapport som er i henhold til Forskrift til avhendingslova (tryggere bolighandel).

- Jeg ønsker boligselgerforsikring, og bekrefter å ha mottatt og lest forsikringsvilkårene og informasjonsbrosjyre til selger i forbindelse med kjøp av boligselgerforsikring. Forsikringen trer i kraft på det tidspunkt det foreligger en budaksept mellom partene, begrenset til tolv måneder før overtakelse. Ved oppgjørsoppdrag trer forsikringen i kraft når kontrakten er signert av begge parter, begrenset til siste 12 måneder før overtakelse. Jeg bekrefter med dette at eiendommen ikke er en næringsseiendom, at den ikke selges som ledd i næringsvirksomhet eller mellom ektefeller eller slektninger i rett oppstigende eller nedstigende linje, søsken, eller mellom personer som bor eller har bodd på boligeiendommen. Gyldig forsikring forutsetter at det for helårs- og fritidsbolig foreligger tilstandsrapport som er i henhold til Forskrift til avhendingslova (tryggere bolighandel). Forsikringen er ugyldig dersom den tegnes i strid med forsikringsvilkårene. Jeg er innforstått med at eiendomsmegleren ikke har fullmakt til å gjøre unntak fra ovennevnte begrensninger. Jeg er oppmerksom på at 8% av total forsikringskostnader honorar til Söderberg & Partners.
- Jeg ønsker ikke boligselgerforsikring, men megler har tilbudt meg å kjøpe slik forsikring.
- Jeg kan ikke kjøpe boligselgerforsikring ihht vilkår.

Document reference: 1204240095

| NAME OF SIGNER | IDENTIFIER | TIME | ELECTRONIC ID |
|-------------------|--|----------------------------|---|
| Thor Arne Solhaug | 6fe2dc20dba0b11ef98f57a4 57f478098bc0b9cd | 12.08.2024 19:37:06 UTC | Signer authenticated by Nets One time code |

| NAME OF SIGNER | IDENTIFIER | TIME | ELECTRONIC ID |
|----------------|--|----------------------------|---|
| Marit Sørli | 8b8dbeb3241644022c2d40 4584c5eba6e3fab153 | 08.08.2024 11:30:46 UTC | Signer authenticated by Nets One time code |

Document reference: 1204240095

- This is a PDF document digitally signed by Nets' E-Signing service.
- The document's integrity is protected by signing and sealing the contents with a certificate issued to Nets by a third party. Validating the signature confirms that the contents have not been modified since the time of signing.
- For more information about document formats, see <https://www.nets.eu/developer>

ENERGIATTEST

| | |
|-------------------|------------------------|
| Adresse | Skjetteneveien 42D |
| Postnummer | 1466 |
| Sted | STRØMMEN |
| Kommunenavn | Lillestrøm |
| Gårdsnummer | 74 |
| Bruksnummer | 24 |
| Seksjonsnummer | 63 |
| Andelsnummer | — |
| Festenummer | — |
| Bygningsnummer | 300764222 |
| Bruksenhetsnummer | H0401 |
| Merkenummer | Energiattest-2024-7854 |
| Dato | 12.08.2024 |

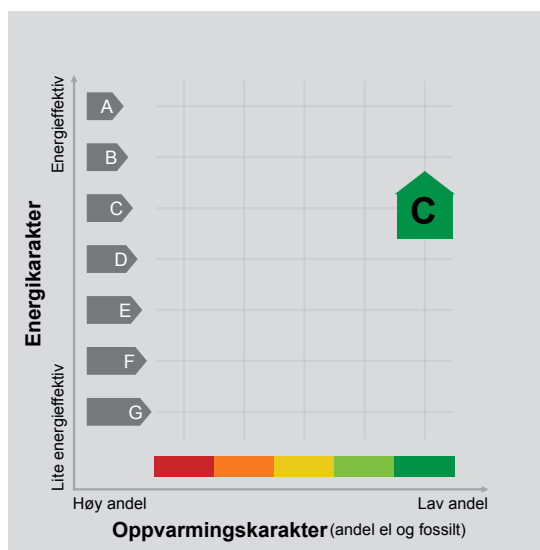

Energimerket angir boligens energistandard. Energimerket består av en energikarakter og en oppvarmingskarakter, se i figuren. Energimerket symboliseres med et hus, hvor fargen viser oppvarmingskarakter, og bokstaven viser energikarakter.

Energikarakteren angir hvor energieffektiv boligen er, inkludert oppvarmingsanlegget. Energikarakteren er beregnet ut fra den typiske energibruken for boligtypen. Beregningene er gjort ut fra normal bruk ved et gjennomsnittlig klima. Det er boligens energimessige standard og ikke bruken som bestemmer energikarakteren. A betyr at boligen er energieffektiv, mens G betyr at

boligen er lite energieffektiv. En bolig bygget etter byggeforskriftene vedtatt i 2010 vil normalt få C.

Oppvarmingskarakteren forteller hvor stor andel av oppvarmingsbehovet (romoppvarming og varmtvann) som dekkes av elektrisitet, olje eller gass. Grønn farge betyr lav andel el, olje og gass, mens rød farge betyr høy andel el, olje og gass. Oppvarmingskarakteren skal stimulere til økt bruk av varmepumper, solenergi, biobrensel og fjernvarme.

Om bakgrunnen for beregningene, se www.energimerking.no.

Målt energibruk

Brukeren har valgt å ikke oppgi målt energibruk.

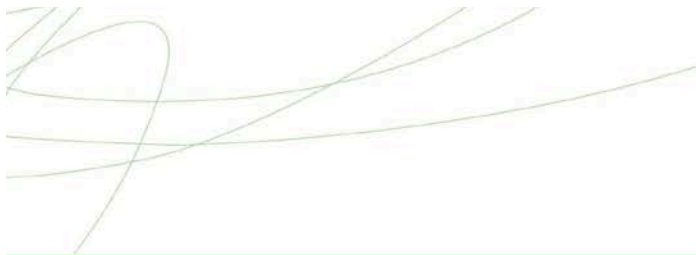

Hvordan boligen benyttes har betydning for energibehovet

Energi behovet påvirkes av hvordan man benytter boligen, og kan forklare avvik mellom beregnet og målt energibruk. Gode energivaner bidrar til at energibehovet reduseres. Energiforbruket kan også bli lavere enn normalt dersom:

- deler av boligen ikke er i bruk,
- færre personer enn det som regnes som normalt bruker boligen, eller
- den ikke brukes hele året.

Gode energivaner

Ved å følge enkle tips kan du redusere ditt energibehov, men dette vil ikke påvirke boligens energimerke.

Energimerkingen kan kun endres gjennom fysiske endringer på boligen.

Tips 1: Følg med på energibruken i boligen

Tips 2: Luft kort og effektivt

Tips 3: Redusér innnetemperaturen

Tips 4: Bruk varmtvann fornuftig

Mulige forbedringer for boligens energistandard

Ut fra opplysningene som er oppgitt om boligen, anbefales følgende energieffektiviserende tiltak. Dette er tiltak som kan gi bygningen et bedre energimerke.

Noen av tiltakene kan i tillegg være svært lønnsomme. Tiltakene bør spesielt vurderes ved modernisering av bygningen eller utskifting av teknisk utstyr.

Tiltaksliste (For full beskrivelse av tiltakene, se Tiltaksliste - vedlegg 1)

- Bruk varmtvann fornuftig

- Skifte til sparepærer på utebelysning

- Redusér innnetemperaturen

- Slå el.apparater helt av

Det tas forbehold om at tiltakene er foreslått ut fra de opplysninger som er gitt om boligen. Fagfolk bør derfor kontaktes for å vurdere tiltakene nærmere. Eventuell gjennomføring av tiltak må skje i samsvar

med gjeldende lovverk, og det må tas hensyn til krav til godt innklima og forebygging av fuktskader og andre byggskader.

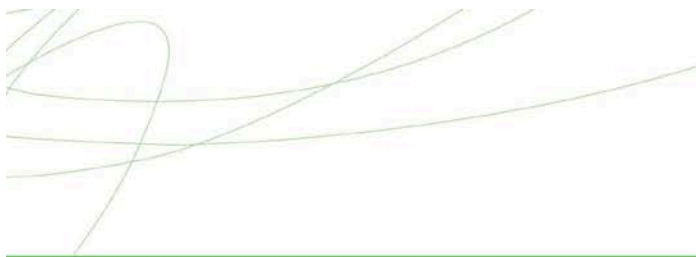

Boligdata som er grunnlag for energimerket

Energimerket og andre data i denne attesten er beregnet ut fra opplysninger som er gitt av boligeier da attesten ble registrert. Nedenfor er en oversikt over oppgitte opplysninger, som boligeier er ansvarlig for.

Der opplysninger ikke er oppgitt, brukes typiske standardverdier for den aktuelle bygningstypen. For mer informasjon om beregninger, se www.energimerking.no/beregninger.

| | |
|---------------------------------|--------------|
| Bygningskategori: | Boligblokker |
| Bygningstype: | Leilighet |
| Byggeår | 2023 |
| Bygningsmateriale: | Stål |
| BRA: | 98 |
| Ant. etg. med oppv. BRA: | 3 |
| Detaljert vegger: | Nei |
| Detaljert vindu: | Nei |

Teknisk installasjon

Oppvarming: Fjernvarme

Ventilasjon Balansert ventilasjon





Om grunnlaget for energiattesten

Oppgitte opplysninger om boligen kan finnes ved å gå inn på www.energimerking.no, og logge inn via ID-porten/Altinn. På siden "Eiendommer" kan du søke opp bygninger og hente fram energiattester som er laget tidligere. For å se detaljer for en bolig hvor det er brukt detaljert registrering må du velge "Gjenbruk"

av aktuell attest under Offisielle energiattester i skjermbildet "Valgt eiendom". Boligeier er ansvarlig for at det blir brukt riktige opplysninger. Eventuelle gale opplysninger må derfor tas opp med selger eller utleier da dette kan ha betydning for prisfastsettelsen. Det kan når som helst lage en ny energiattest.

Om energimerkeordningen

Enova er ansvarlig for energimerkeordningen. Energimerket beregnes på grunnlag av oppgitte opplysninger om boligen. For informasjon som ikke er oppgitt, brukes typiske standardverdier for den aktuelle bygningstypen fra tidsperioden den ble bygd i. Beregningsmetodene for energikarakteren baserer seg på NS 3031 (www.energimerking.no/NS3031).

Spørsmål om energiattesten, energimerkeordningen eller gjennomføring av energieffektivisering og tilskuddsordninger kan rettes til Enova. Svarer på tlf. 800 49 003 eller svarer@enova.no.

Plikten til energimerking er beskrevet i energimerkeforskriften (bygninger).

Nærmere opplysninger om energimerkeordningen kan du finne på www.energimerking.no.

For ytterligere råd og veiledning om effektiv energibruk, vennligst se www.enova.no/hjemme eller ring Enova svarer på tlf. **800 49 003**.

Tiltaksliste: Vedlegg til energiattesten

Brukertiltak

Tiltak 1: Bruk varmtvann fornuftig

Bytt til sparedusj hvis du ikke har. For å finne ut om du bør bytte til sparedusj eller allerede har sparedusj kan du ta tiden på fylling av ei vaskebøtte; nye sparedusjer har et forbruk på kun 9 liter per minutt. Ta dusj i stedet for karbad. Skift pakning på dryppende kraner. Dersom varmtvannsberederen har nok kapasitet kan temperaturen i berederen reduseres til 70gr.

Tiltak 2: Redusér innetemperaturen

Ha en moderat innetemperatur, for hver grad temperatursenkning reduseres oppvarmingsbehovet med 5 %. Mennesker er også varmekilder; jo flere gjester – desto større grunn til å dempe varmen. Ha lavere temperatur i rom som brukes sjelden eller bare deler av døgnet. Montér tetningslister rundt trekkfulle vinduer og dører (kan sjekkes ved bruk av myggspiral/røyk eller stearinlys). Sett ikke møbler foran varmeovner, det hindrer varmen i å sirkulere. Trekk for gardiner og persiennner om kvelden, det reduserer varmetap gjennom vinduene.

Tiltak 3: Slå el.apparater helt av

Elektriske apparater som har stand-by modus trekker strøm selv når de ikke er i bruk, og må derfor slås helt av.

Tiltak 4: Luft kort og effektivt

Ikke la vinduer stå på gløtt over lengre tid. Luft heller kort og effektivt, da får du raskt skifta lufta i rommet og du unngår nedkjøling av gulv, tak og vegger.

Tiltak 5: Følg med på energibruken i boligen

Gjør det til en vane å følge med energiforbruket. Les av måleren månedlig eller oftere for å være bevisst energibruken. Ca halvparten av boligens energibruk går til oppvarming.

Tiltak 6: Spar strøm på kjøkkenet

Ikke la vannet renne når du vasker opp eller skyller. Bruk kjeler med plan bunn som passer til platen, bruk lokk, kok ikke opp mer vann enn nødvendig og slå ned varmen når det har begynt å koke. Slå av kjøkkenventilatoren når det ikke lenger er behov. Bruk av microbølgeovn til mindre mengder mat er langt mer energisparende enn komfyren. Tin frossenmat i kjøleskapet. Kjøøl - og frys skal avrimes ved behov for å hindre unødvendig energibruk og for høy temperatur inne i skapet / boksen (nye kjølekap har ofte automatisk avriming). Fjern støv på kjøleribber og kompressor på baksiden. Slå av kaffetraker når kaffen er ferdig traktet og bruk termos. Oppvaskmaskinen har innebygde varmelementer for oppvarming av vann og skal kobles til kaldvannet, kobles den til varmtvannet øker energibruken med 20 - 40 % samtidig som enkelte vaske - og skylleprosesser foregår i feil temperatur.

Tiltak 7: Vask med fulle maskiner

Fyll opp vaske- og oppvaskmaskinen før bruk. De fleste maskiner bruker like mye energi enten de er fulle eller ikke.

Tiltak 8: Tiltak utendørs

Monter urbryter (koblingsur) på motorvarmeren slik at den ikke står på mer enn nødvendig. Skift til sparepærer. Sparepærer på 5, 7, 11, 15, og 20 W tilsvarer glødelamper på henholdsvis 25, 40, 60, 75 og 100 W, og de varer dessuten lenger, 8.000-15.000 timer mot 1.000-2.500 timer for glødelamper. Det kan monteres fotocelle på utebelysningen slik at det automatisk går av/på etter dagslyset/mørket. Eller det kan monteres bevegelsessensor slik at lyset kun går på ved bevegelse og slås av automatisk etter forhåndsinnstilt tid. For snøsmelteanlegg som kun er manuelt styrt av/på eller ift. Lufttemperatur kan det installeres automatikk slik at snøsmelteanlegget både er temperatur- og nedbørsstyrt dvs. når det registreres nedbør og kulde samtidig.

Tiltak 9: Slå av lyset og bruk sparepærer

Slå av lys i rom som ikke er i bruk. Utnytt dagslyset. Bruk sparepærer, spesielt til utelys og rom som er kalde eller bare delvis oppvarmet.

Tiltak 10: Velg hvitevarer med lavt forbruk

Når du skal kjøpe nye hvitevarer så velg et produkt med lavt strømforbruk. Produktene deles inn i energiklasser fra A til G, hvor A er det minst energikrevende. Mange produsenter tilbyr nå varer som går ekstra langt i å være energieffektive. A+ og det enda bedre A++ er merkinger som har kommet for å skille de gode fra de ekstra gode produktene.

Tiltak utendørs

Tiltak 11: Skifte til sparepærer på utebelysning

Sparepærer på 5, 7, 11, 15, og 20 W tilsvarer glødelamper på henholdsvis 25, 40, 60, 75 og 100 W. Sparepærer gir like mye lys som vanlige glødelamper, men bruker bare rundt 20% av energien. De varer dessuten lenger, 8.000-15.000 timer mot 1.000 - 2.500 timer for glødelamper.

Tiltak 12: Montere urbryter på motorvarmer

Det monteres urbryter (koblingsur) på motorvarmeren slik at den ikke står på mer enn nødvendig.

Tiltak 13: Montere automatikk på utebelysning

Det kan monteres fotocelle på utebelysningen slik at det automatisk går av/på etter dagslyset/mørket. Eller det kan monteres bevegelsessensor slik at lyset kun går på ved bevegelse og slås av automatisk etter forhåndsinnstilt tid.

Tiltak 14: Termostat- og nedbørsstyring av snøsmelteanlegg

Snøsmelteanlegget er kun manuelt styrt, eller styres kun etter lufttemperatur. Det installeres automatikk slik at snøsmelteanlegget både er temperatur- og nedbørsstyrt. Det kan være i form av en temperatur- og snøføler i bakken, med temperatur - og fuktføler i luften. Snøsmelteanlegget aktiveres kun ved behov dvs. når det registreres nedbør og kulde samtidig.

Tiltak på varmeanlegg**Tiltak 15: Individuell varmemåling i flerbolighus**

Dersom det ikke er system for individuell måling og avregning av varme og varmtvann, bør dette vurderes innført. Med dette betaler den enkelte husstand kun for sitt faktiske forbruk, noe som vil gi en rettferdig fordeling av kostnadene, og som også motiverer til energisparing. Det må monteres nødvendig målerutstyr i varmesentralen, på varmekurser og i hver leilighet. Det finnes forskjellige løsninger og utstyr, det kan være med manuell avlesning i leilighetene, eller elektroniske målere som overfører forbruksverdier trådløst. Leverandør avleser årlig(eller oftere) alle måledata og utarbeider avregninger for alle leiligheter.

HUSORDENSREGLER FOR SAMEIET

SKJETTENTOPPEN

Disse husordensreglene har til hensikt å skape gode forhold i sameiet. Det er ønskelig å sikre beboerne trivsel og hygge. Det oppnås ved at alle følger husordensreglene og at alle opptre med hensyn og forståelse overfor hverandre.

Ordensreglene gjelder for **alle** som oppholder seg i sameiet. Seksjonseiere som leier ut sin seksjons plikter å gjøre leietaker kjent med innholdet i husordensreglene.

1.Beboelse

Leiligheten skal brukes til beboelse, og slik at det ikke er til sjenanse eller ulempe for andre.

Seksjonseieren disponerer fritt over egen seksjon og kan fritt selge, pantsette og leie ut denne med mindre noe annet følger av lov, avtaler eller disse vedtektene.

Korttidsutleie av hele boligseksjonen i mer enn 90 døgn årlig er ikke tillatt. Med korttidsutleie menes utleie i inntil 30 døgn sammenhengende.

Nye begrensninger i rettslig disposisjonsrett krever samtykke fra de som berøres.

Det er forbudt å røyke inne i fellesarealene. Det er heller ikke lov å kaste sigarettneiper og snusposer fra terrassene eller på fellesområdet.

Inngangsdørene og kjellerdørene skal alltid være låst.

2.Støy

Alle seksjonseierne oppfordres til å opptre hensynsfullt overfor de øvrige seksjonseierne.

Det skal være stille i sameiet mellom 23:00 og 07:00 på hverdager, lørdager. I dette tidsrommet må det ikke spilles høy musikk eller gjennomføres andre høylytte aktiviteter, som er til plage for de andre seksjonseierne.

Oppussingsarbeid bes begrenses i tidsrommet «ettermiddag». Søndager og helligdager skal det være stille.

All unødig støy i trappeoppgangene må unngås etter beste evne. Dette gjelder barnelek, opphold o.l.

3.Skader og forsikring

Alle rom må i den kalde årstid holdes oppvarmet av hensyn til vannrørene.

Seksjonseiere er ansvarlig for frostskafer som skyldes utilstrekkelig oppvarming.

Ved plutselig rørbrudd skal stoppekran straks stenges, styret kontaktes og deretter rørligger.

Meld straks fra til styret hvis det oppdages skader eller skadedyr i seksjonen.

Sameiet skal holde utvendig og innvendig fellesareal, fasader, tak, bygningsmassen og felles installasjoner, forsvarlig ved like. Vedlikeholdet skal utføres slik at skader på fellesarealene og de enkelte bruksenhetene forebygges.

Hvis en seksjonseier ikke ivaretar sin vedlikeholdsplikt for fellesarealer, teknisk rom, bodarealer og anlegg mv. hvor det er gitt rett til enerett til bruk og det mangelfulle vedlikeholdet står i fare for å påføre eiendommen skade eller ødeleggelse, kan sameiet utføre vedlikeholdet selv.

Sameiet har felles forsikring for skader på bygning og vanlig fastmontert utstyr. Denne forsikringen dekker blant annet skader som forårsakes av en plutselig og uforutsett hendelse. Når skade oppstår, er man forpliktet til å kontakte styret og begrense skadeomfanget mest mulig.

Seksjonseiere må selv forsikre eget innbo og løsøre.

4. Bruk av balkonger

Gjenstander som oppbevares på balkongen skal primært være knyttet til normal bruk av balkongen. Øvrig oppbevaring av gjenstander på balkongen må ikke vesentlig påvirke fasadens visuelle uttrykk eller på andre måter være til åpenbar sjenanse eller fare for andre. Balkonger må ikke benyttes til lagring av søppel.

Ta hensyn til de øvrige beboerne ved bruk av grill på balkongen. Kun gass- og elektrisk grill er tillatt.

Tepper, matter m.m. må ikke ristes fra vinduer, balkonger eller inne i oppgangene. Dette med hensyn til de andre beboerne.

5. Brannvern

Sykler, barnevogner, sportsutstyr, leker, gjenstander eller brennbart materiale må ikke plasseres eller oppbevares i trappeoppganger og i fellesarealene, men i egne boder eller anviste plasser.

Alle seksjoner må ha tilstrekkelig med brannvarslere og slukningsutstyr. Det anbefales å vende pulverapparatet jevnlig.

Det er kun komfyrvakten som den enkelte beboer skal bytte batteri i.

Leiligheten har brannalarmdetektorer som er tilknyttet det sentrale brannalarmanlegget i bygningen. Ved utløsning av brannalarm, f.eks ved overoppheting av steikepanne, vil det først varsles med lyd i boligen. Dersom avstilling og utlufting av rommet ikke utføres innen 3 minutter vil alarmen videreføres til hele oppgangen og til 110 -brannvesen. Alarm avstilles på eget avstillingspanel i leiligheten. **NB. Dersom alarmen ikke avstilles innen 3 minutter vil brannalarm bli utløst i hele gården, og videre til brannvesen,**ref. egen bruksanvisning

6.Søppel

Matavfall, restavfall, papp og plast plasseres i respektive beholdere.

Hvis søppelbeholderne er fulle, må det ikke legges søppel ved siden av containere, men bringes tilbake. Avfallshentere plikter ikke å ta med seg søppel som ligger utenfor de respektive beholderne.

Oljet avfall, avfall som er gjennomtrukket av bensin eller andre brannfarlige væsker må ikke kastes i søppelbeholderne. Disse må seksjonseiere selv kjøre bort.

7.Dyrehold

Dyrehold er tillatt så lenge det ikke medfører urimelig sjenanse for naboer. På sameiets eiendom er det båndtvang hele året.

Husdyreiere plikter å påse at dyrene ikke gjør fra seg på fellesarealene (i tilfelle må dette fjernes med det samme).

8.Parkering

Eiere av parkeringsplass må påse at garasjedøren alltid er lukket.

Det er ikke tillatt å parkere på områder utenfor de oppmalte linjene/plassene.

Det er ikke tillatt å benytte områdene utenfor de oppmalte linjene til oppbevaring av motorsykler, båtmotorer, hengerer, esker, barnevogner o.l. Slikt skal plasseres på henviste steder.

9.Bruk av fellesområder

Fellesområder må ikke benyttes til lagring av personlige gjenstander eller søppel.

10. Brudd på ordensreglene

Brudd på ordensreglene anses som mislighold, og vil kunne medføre misligholdsbeføyelser.

11. Endring av husordensreglene

Årsmøtet vedtar endring av husordensreglene med alminnelig flertall.

VEDTEKTER

for

Sameiet Skjettentoppen, org. nr.

Vedtektene er fastsatt av utbygger i forbindelse med seksjoneringen av sameiet.

1. Innledende bestemmelser

1-1 Navn og opprettelse

Sameiets navn er Sameiet Skjettentoppen. Sameiet er opprettet ved tinglysing av vedtak om seksjonering fra kommunen.

1-2 Hva sameiet omfatter

(1) Bebyggelsen og eiendommen gnr. 74, bnr. 24 i Lillestrøm kommune ligger i sameie mellom eierne av de eierseksjonene som eiendommen er oppdelt i. Sameiet er et kombinert sameie som består av 64 boligseksjoner, 3 næringsseksjoner som er næringslokaler, 1 næringsseksjon som er parkering for bolig og 1 næringsseksjon som parkering for næring

(2) Den enkelte bruksenhet består av en hoveddel, og en eller flere tilleggsdeler. Hoveddelen består av en sammenhengende og klart avgrenset del av en bygning, med egen inngang. Hoveddeler og tilleggsdeler til den enkelte seksjon fremgår av seksjoneringen.

(3) De deler av eiendommen som ikke inngår i de enkelte bruksenheter er fellesareal.

(4) Eiendommen er et kombinasjonsbygg, og verken sameiermøte eller sameiets styre kan fatte beslutninger som begrenser eller vanskeliggjør lovlig næringsvirksomhet i eiendommens næringsseksjoner.

(5) Disse vedtekter legger opp til at boligseksjonene og næringsseksjonene skal være mest mulig adskilt, og at de skal drifte hver sin del av sameiet.

1-3 Sameiebrøk

(1) Sameiebrøken er seksjonseiers forholdsmessige eierandel i sameiet. Sameiebrøken fremgår av seksjoneringssøknaden.

(2) Sameiebrøken bygger på hoveddelens BRAs areal. Balkonger/terrasser/uteareal/boder og evt andre tilleggsarealer er ikke med i hoveddelenes BRAs. For seksjon 68 (næringsparkering) og seksjon 69 (boligparkering) fastsettes en vektet sameiebrøk basert på antall p-plasser som inngår i seksjonene.

2. Rettslig disposisjonsrett

2-1 Rettslig disposisjonsrett

(1) Seksjonseieren disponerer fritt over egen seksjon og kan fritt selge, pantsette og leie ut denne med mindre noe annet følger av lov, avtaler eller disse vedtektene.

(2) Ingen kan kjøpe eller på annen måte erverve flere enn to boligseksjoner.

(3) Korttidsutleie av hele boligseksjonen i mer enn 90 døgn årlig er ikke tillatt. Med korttidsutleie menes utleie i inntil 30 døgn sammenhengende.

(4) Sameiets styre skal underrettes skriftlig om alle overdragelser og leieforhold. Det samme gjelder ny seksjonseiers/leietakers navn og kontaktinformasjon. Ved eierskifte betales et eierskiftegebyr.

(5) Nye begrensninger i rettslig disposisjonsrett krever samtykke fra de som berøres.

3. Seksjonseierens rett til å bruke bruksenheten og fellesarealene

3-1 Rett til bruk

(1) Seksjonseieren har enerett til å bruke sin bruksenhet. Seksjonseieren har også rett til å bruke fellesarealene til det de er beregnet til, eller vanligvis brukes til, og til annet som er i samsvar med tiden og forholdene.

(2) En seksjonseier kan med samtykke fra styret gjennomføre tiltak på fellesarealene som er nødvendige på grunn av seksjonseierens eller husstandsmedlemmenes nedsatte funksjonsevne. Styret kan bare nekte å samtykke dersom det foreligger en saklig grunn.

(3) Bruksenheten og fellesarealene må ikke brukes slik at andre seksjonseiere påføres skade eller ulempe på en urimelig eller unødvendig måte.

(4) Bruksenheten kan bare brukes i samsvar med formålet. Endring av bruksformålet krever reseksjonering etter eierseksjonslovens § 21 annet ledd.

(5) Seksjonseier har ikke rett til å foreta arbeider som påvirker/berører sameiets fellesarealer, fellesanlegg og utvendig tilleggsareal uten forhåndsgodkjenning fra styret/årsmøtet. Dette gjelder tiltak som:

- Alle installasjoner, herunder oppsetting/montering av antenner, varmpumper, sol/vindavskjerming, skillevegger/gjerder, plattinger, flislegging eller annet fast belegg på balkonger/terrasser, innglassing, boblebad/badestamp, fastmontert belysning og lignende.

Eier av næringsseksjon har rett til å skilte og profilere egen næringsvirksomhet i normalt omfang ved reklame og markedsføringsutstyr på fasade i tilknytning til næringsseksjonen. Fasade til næringsseksjonen defineres som fasadeareal frem til tilstøtende seksjoner eller øvrig fellesareal.

Øvrig reklame eller markedsføringsutstyr på resterende fasade skal godkjennes av styret. Det forutsettes at eventuelle inngrep har nødvendige offentlige tillatelser og for øvrig ikke bryter med fasadens visuelle profil og ikke er til urimelig ulempe for andre seksjonseiere. Godkjenning kan ikke nektes uten saklig grunn.

Eier av næringsseksjon er ansvarlig for drift og vedlikehold reklame og markedsføringsutstyr på sameiets fasade, og for evt. følgeskader dette medfører.

Endring av utomhusplanen som anleggelse/utvidelse av plattinger, heller, flytting av eksisterende beplantning, nyplantning, oppsetting av gjerder og lignende skal på forhånd godkjennes av styret/årsmøtet. Dette gjelder også innenfor tilleggsdel til den enkelte seksjon. Styret kan gi bestemmelser om høyde på hekker og annen beplantning også innenfor tilleggsdel.

(6) Kostnader til de- og montering av installasjoner/utstyr som nåværende eller tidligere seksjonseier har montert, slik som nevnt i (5) 2. avsnitt, må ved rehabilitering og andre felles tiltak på eiendommen, belastes den seksjon installasjonen tilhører. Styret/årsmøtet avgjør om montering skal tillates.

(7) Forandringer som skjer i strid med de til enhver tid gjeldende bygningsforskrifter og andre offentlige bestemmelser er ikke tillatt.

3-2 Enerett til bruk

Seksjon 1-64 og 69(boligparkering) på den ene siden og seksjon 65, 66, 67 og 68 (næring) på den andre siden har evigvarende enerett til å benytte deler av sameiets fellesareal som kun de har bruk for og som naturlig hører til hhv. bolig og næring, jf. eierseksjonsloven § 25 (6). Hvilke arealer dette gjelder er beskrevet nedenfor og er markert på plantegning inntatt som **vedlegg 1**.

Seksjon 1-64 (bolig) har bl.a. enerett til bruk av følgende arealer:

- Gårdsrom/atrium, takterrasser, inngangspartier, fasader, oppganger, trappeløp, korridorer, heiser, boder og tekniske rom og anlegg som utelukkende betjener boligseksjonene.

Seksjon 65 66, 67 og 68 (næring) har bl.a. enerett til bruk av følgende arealer:

- Utvendig areal for varelevering, inngangspartier, fasader, oppganger, trappeløp, korridorer, heiser, boder og tekniske rom og anlegg som utelukkende betjener næringsseksjonene.

Endring i etablerte evigvarende eneretter krever samtykke fra de seksjonseiere som er direkte berørt.

3-3 Ordensregler og dyrehold

(1) Årsmøtet kan fastsette vanlige ordensregler for eiendommen.

(2) Dyrehold er tillatt så lenge dette ikke på en urimelig eller unødvendig måte er til skade eller ulempe for de øvrige brukerne av eiendommen.

(3) Det kan ikke fastsettes ordensregler som begrenser alminnelige åpningstider og tidspunkt for varelevering for næringsseksjonene ut over det som til enhver tid samsvarer med tiden og forholdende og/eller følger av offentlige normer godkjent av Lillestrøm kommune

4. Parkeringsplasser

4-1 Organisering

Parkering for bolig er organisert i en næringsseksjon, snr. 69 (boligparkering), og består av ca. 73 p-plasser. Seksjon 68 er parkering for næring og består av ca. 47 p-plasser for kundeparkering

Det er ikke gjesteparkeringsplasser i sameiet.

4-2 Rettslig og faktisk disposisjonsrett over næringsseksjon s. 68 næringsparkering

Eier av seksjon 68 (næring) har full rettslig og faktisk disposisjonsrett over bruksenhetens som omfatter areal for parkering, jf. også punkt 2-1 og 3-1.

Eier av seksjon 68 (næring) har for egen regning drifts-, vedlikeholds- og administrasjonsansvaret for bruksenheten, jf. også punkt 5-1 (1).

Kostnader til drift, vedlikehold og administrasjon av parkeringsarealer, adkomstarealer, kjørebane, port og andre felles funksjoner som kan tilknyttes bruksenheten skal dekkes av seksjon 68 som en særkostnad.

Det samme gjelder øvrige felles drifts og vedlikeholdskostnader som kan knyttes til bruksenheten (S68 næringsparkering) som blant annet:

- snørydding/feiing
- rengjøring av garasjekjeller
- forsikring for garasjen
- strøm/oppvarming i garasjekjeller
- sprinkling og ventilasjon i garasjekjeller
- snømelteanlegg tilknyttet innkjøring til garasje
- andre felles utgifter knyttet til drift og vedlikehold i bruksenheten
- kostnader til GSM-key eller tilsvarende.

Dersom kostnader forbundet med energi mv. ikke klart kan atskilles eller måles, skal det betales en forholdsmessig andel etter en nøkkel basert på nytte eller forbruk.

I den grad det ikke er praktisk mulig at overnevnte kostnader dekkes som særkostnad av næringsseksjon 68, skal det innbetales som tilsvarende for dekning felleskostnader til Sameiet Skjettentoppen.

4-3 Rettslig disposisjonsrett U1 boligparkering - næringsseksjon snr 69 (Skjettentoppen Garasjesameie)

P-plasser som inngår i næringsseksjon 69 er organisert i et eget tingsrettslig sameie: Skjettentoppen Garasjesameie. Hver p-plass utgjør en ideell eierandel i denne. Sameiere i næringsseksjon 69 er seksjonseiere i sameiet og evt andre som har ervervet p-plass fra utbygger Skjetteneveien 40 Eiendom AS

Eierandel i næringsseksjon 69 kan dersom den ikke selges eller overføres sammen med eierseksjon i Sameiet Skjettentoppen kun selges eller overføres til andre seksjoner i Sameiet Skjettentoppen.

Utbygger Skjettenveien 40 Eiendom AS vil eie og disponere p-plasser som ikke er solgt.

Utbygger Skjettenveien 40 Eiendom AS forbeholder seg retten til å selge eierandel til p-plass til andre enn seksjonseiere i Sameiet Skjettentoppen, og slik plass blir da fritt omsettelig. Slik plass skal dog fortrinnsvis søkes solgt eller overført til seksjonseier i sameiet.

Skjøte på slik sameieandel kan påføres nærmere bestemmelser om salg, pantsettelse mv.

Nærmere bestemmelser om rettigheter og plikter fremgår av Skjettentoppens Garasjesameies vedtekter, se vedlegg 2

4-4 Fysisk bruk av garasjekjeller og parkeringsarealer U1 Boligparkering– næringsseksjon 69

Alle eiere i næringsseksjon 69 må innrette seg etter bestemmelser fastsatt i Sameiet Skjettentoppens vedtekter for bruk av kjelleren og for atkomst til sameiets eiendom.

All ferdsel i sameiets eiendom og i kjørebane og adkomstarealer skal skje hensynsfullt og slik at annen ferdsel ikke unødig hindres eller skade unødig forvoldes. Det er ikke tillatt å parkere utenfor oppmålte parkeringsplasser.

Parkeringsareal kan kun benyttes som oppstillingsplass for bil/MC, med mindre annen bruk er godkjent av styret i Sameiet Skjettentoppen

4-5 Vedlikeholdsplikt for garasjekjeller U1 Boligparkering– næringsseksjon 69

Sameiet Skjettentoppen v/ styret er ansvarlig for drift og vedlikehold for felles adkomst-, kjørebane, parkeringsarealer, port og andre felles funksjoner knyttet til garasjekjeller, samt forvaltning og administrasjonsansvar for næringsseksjon S69

4-6 Kostnadsfordeling U1 Boligparkering – næringsseksjon 69

Kostnader til drift, vedlikehold og administrasjon næringsseksjon S69, parkeringsarealer, felles adkomstarealer, kjørebane, port og andre felles funksjoner knyttet til garasjekjeller skal fordeles mellom eierne i næringsseksjon S69 med likt beløp pr p-plass som disponeres, og innbetales til Sameiet Skjettentoppen

Det samme gjelder øvrige felles drifts og vedlikeholdskostnader som kan knyttes til garasjekjelleren (U1 Boligparkering) som blant annet:

- snørydding/feiing
- rengjøring av garasjekjeller
- forsikring for garasjekjeller
- strøm/oppvarming i garasjekjeller
- sprinkling og ventilasjon i garasjekjeller
- snømelteanlegg tilknyttet nedkjøring til garasje
- andre felles utgifter knyttet til drift og vedlikehold i garasjekjeller U1
- kostnader til GSM-key eller tilsvarende.

Dersom kostnader forbundet med energi mv. ikke klart kan atskilles eller måles, skal det betales en forholdsmessig andel etter en nøkkel basert på nytte eller forbruk.

4-7 Ladepunkt for el-bil og ladbare hybrider – U1 Boligparkering – næringsseksjon 69

(1) Det er tilrettelagt for elbil lading på samtlige plasser for beboere i parkeringskjeller. For å ivareta systemer og støttefunksjoner for felles ladeinfrastruktur må alle som skal lade elbil benytte den til enhver tid felles løsning for elbil-lading. Tilknytning til system for EL-billading kan ikke skje uten samtykke fra styret.

(2) Eventuelle kostnader til etablering av ladepunkt, vedlikehold og strøm dekkes av den enkelte seksjonseier i henhold til de til enhver tid inngåtte avtaler for sameiet

4-8 Parkeringsplasser for personer med nedsatt funksjonsevne - U1 Boligparkering- næringsseksjon 69

(1) Har en seksjonseier, leietaker eller en i husstanden nedsatt funksjonsevne, kan denne kreve at styret pålegger en annen seksjonseier å bytte parkeringsplass. Bytteretten gjelder bare dersom den som krever bytte, allerede disponerer en parkeringsplass i sameiet. Styret bør tilstrebe at bytteplassen ligger i nærheten av søkers seksjon. Retten til å bruke en tilrettelagt plass varer så lenge et dokumentert behov er til stede.

(2) Retten gjelder bare parkeringsplasser som i vedtak etter plan- og bygningsloven er krevet opparbeidet til bruk av personer med nedsatt funksjonsevne.

(3) Denne bestemmelsen kan bare endres dersom samtlige seksjonseiere uttrykkelig sier seg enige. Kommunen har vetorett mot endring av vedtektsbestemmelsen. Vedtekten må registreres i Foretaksregisteret.

5. Vedlikeholdsplikt og erstatningsansvar

5-1 Seksjonseierens plikt til å vedlikeholde bruksenheten og eksklusivt areal

(1) Seksjonseieren skal vedlikeholde bruksenheten slik at skader på fellesarealene og andre bruksenheter forebygges, og slik at de øvrige seksjonseierne slipper ulemper. Vedlikeholdsplikten omfatter også eventuelle tilleggsdeler til bruksenheten.

(2) Vedlikehold og drift av fellesareal hvor det er gitt enerett i medhold av punkt 3-2 vedlikeholdes av de seksjonseierne som har eksklusiv råderett.

(3) Seksjon 65, 66 og 67 (næring) har ansvar for vedlikehold av fasaden utenfor næring i 1. etasje, herunder utskifting og vedlikehold av vinduer og dører tilhørende seksjonene. Tilsvarende er seksjon 65,66 og 66 fritatt for vedlikeholdsansvar av sameiets øvrige fasade, herunder utskifting og vedlikehold av dører, vinduer og balkonger i boligseksjonene.

Næringsseksjon 65.66 og 66 (næring) har ansvar for overflatevedlikehold for utomhusarealer ved forretningsinngangene innenfor rammen av sine salgsaktiviteter, begrenset til 4 m fra fasade/eiendomsgrense. Det samme gjelder ansvar for vedlikehold av tekniske anlegg som utelukkende betjener næringslokalene, uavhengig av plassering i bygget.

Næringsseksjon 68 (næringsparkering) har for egen regning fullt drifts-, vedlikeholds- og administrasjonsansvaret for bruksenheten.

(4) Seksjonseierens vedlikeholdsplikt omfatter slikt som

- a) inventar
- b) utstyr, som vannklosett, varmtvannsbereder, badekar og vasker
- c) apparater, for eksempel brannslukkingsapparat
- d) skap, benker, innvendige dører med karmen
- e) listverk, skillevegger, tapet
- f) gulvbelegg, varmekabler, membran og sluk
- g) vegg-, gulv- og himlingsplater
- h) rør, ledninger, sikringssskap fra og med første hovedsikring eller inntakssikring
- i) innsiden av vinduer, veranda- og ytterdører til boligen
- j) individuelle ventilasjonsaggregat i den enkelte boligseksjon.

(5) Seksjonseieren skal vedlikeholde våtrom slik at lekkasjer unngås.

(6) Vedlikeholdet omfatter også nødvendig reparasjon og utskifting av det som er nevnt ovenfor, men ikke utskifting av sluk, vinduer, veranda- og ytterdører til bolig. Seksjonseier er likevel ansvarlig for utskifting av ødelagte vindusruter (f.eks. punkterte), dersom dette er et teknisk og økonomisk forsvarlig alternativ til å skifte ut hele vinduet.

(7) Seksjonseieren skal rense sluk og holde avløpsrør åpne frem til fellesledningen. Dette gjelder også sluk på balkong eller lignende som ligger til bruksenheten.

(8) Vedlikeholdsplikten omfatter ikke reparasjon eller utskifting av tak, bjelkelag, bærende veggkonstruksjoner og rør eller ledninger som er bygget inn i bærende konstruksjoner.

(9) Vedlikeholdsplikten omfatter også utbedring av tilfeldige skader, for eksempel skader som er forårsaket av uvær, innbrudd eller hærverk.

(10) Oppdager seksjonseieren skade i bruksenheten som sameiet er ansvarlig for å utbedre, plikter seksjonseieren straks å sende skriftlig varsel til styret.

(11) Seksjonseieren skal holde bruksenheten fri for insekter og skadedyr. Ved mistanke om insekter og skadedyr plikter seksjonseier straks å sende skriftlig varsel til styret.

(12) Ny eier av seksjonen har plikt til å utføre vedlikehold, inkludert reparasjoner og utskifting i seksjonen, selv om vedlikeholdet skulle vært utført av den tidligere seksjonseier.

(13) En seksjonseier som ikke oppfyller vedlikeholdsplikten, skal erstatte tap dette påfører sameiet eller andre seksjonseiere, jf. eierseksjonsloven § 34.

5-2 Sameiets plikt til å vedlikeholde og utbedre fellesarealer m.m.

(1) Sameiet skal holde utvendige og innvendige fellesarealer, fasader, tak, bygningsmassen for øvrig og felles installasjoner, forsvarlig ved like. Vedlikeholdet skal utføres slik at skader på fellesarealene og de enkelte bruksenhetene forebygges, og slik at seksjonseierne slipper ulemper.

Sameiets vedlikeholdsplikt omfatter alt som ikke faller inn under den enkelte seksjonseiers vedlikeholdsplikt, jf. punkt 5-1 og punkt 4-4.

Kostnader for utførelse av sameiets vedlikeholdsplikt skal fordeles slik det er angitt i vedtektenes punkt 6.

Hvis en seksjonseier ikke ivaretar sin vedlikeholdsplikt for fellesarealer, tekniske rom, bodarealer og anlegg mv. hvor det er gitt rett til enerett til bruk og det mangelfulle vedlikeholdet står i fare for å påføre eiendommen skade eller ødeleggelse, kan sameiet utføre vedlikeholdet selv. Sameiet kan i slike tilfeller kreve å få sine utgifter dekket av seksjonseier. Før sameiet starter slikt vedlikehold, skal seksjonseier varsles i rimelig tid. Varsel kan unnlates dersom det foreligger særlige grunner som gjør det rimelig å unnlate å varsle.

Vedlikeholdsplikten omfatter også reparasjon og utskifting når det er nødvendig, og utbedring av tilfeldige skader.

(2) Vedlikeholdsplikten omfatter også felles installasjoner som går gjennom bruksenheter, slik som rør, ledninger, kanaler og felles varmeanlegg inklusive radiatorer. Sameiet har rett til å føre nye slike installasjoner gjennom bruksenhetene hvis det ikke skaper vesentlig ulempe for den aktuelle seksjonseieren. Sameiets vedlikeholdsplikt omfatter også utvendig vedlikehold av vinduer, veranda- og ytterdører til boligene.

(3) Sameiets vedlikeholdsplikt omfatter også slikt som utskifting av sluk, vinduer, veranda- og ytterdører til boligene eller reparasjon og utskifting av tak, bjelkelag, bærende veggkonstruksjoner, samt rør eller ledninger som er bygd inn i bærende konstruksjoner med unntak av varmekabler.

(4) Seksjonseieren skal gi sameiet adgang til bruksenheten for å vedlikeholde, installere og kontrollere felles installasjoner. Kontroll og arbeid i bruksenhetene skal varsles i rimelig tid og gjennomføres slik at det ikke skaper unødvendig ulempe for seksjonseieren eller andre brukere.

(5) Et sameie som ikke oppfyller sin vedlikeholdsplikt, skal erstatte tap dette påfører seksjonseierne gjennom skader på bruksenhetene, jf. eierseksjonsloven § 35.

6. Felleskostnader, pantessikkerhet og heftelsesform

6-1 Felleskostnader

(1) Kostnader med eiendommen som ikke knytter seg til den enkelte bruksenhet, er felleskostnader. Følgende prinsippl skal være førende ved fordeling av sameiets felleskostnader; Felleskostnader skal så langt det er praktisk mulig henføres til eller fordeles basert på nytte/forbruk mellom hhv. seksjon 1-64 (bolig), seksjon 65,66 og 67 (næringslokaler), og seksjon 68 (næringsparkering), og næringsseksjon 69 (boligparkering)

Øvrige felleskostnader skal fordeles mellom seksjonseierne etter sameiebrøken med mindre annet følger av disse vedtekter.

(2) Seksjon 65, 66 og 67 (næring) skal hver for seg dekke følgende kostnadselementer:

- Seksjonens andel av kommunale avgifter
- Drift og vedlikehold av tekniske installasjoner og anlegg som bare betjener næringslokalene
- Håndtering av avfall fra næringslokalene
- Service og driftsavtaler (eksempelvis brann-, sprinkling-, ventilasjon, og nøkkelsystemer)
- Vakt- og alarmtjenester
- Vaktmestertjenester for næringslokalene
- Drift og vedlikehold av fellesarealer hvor næringslokalene har enerett til bruk, jfr. punkt 3-2
- Vedlikehold som nevnt i punkt § 5-1 (3), herunder vedlikehold av «egen fasade» og vedlikehold og utskifting av vinduer og ytterdører til næringslokalene.
- Øvrig vedlikehold og drift av anlegg og funksjoner som bare eller i det vesentlige betjener næringslokalene

Ovennevnte kostnader skal betales fullt ut av seksjon 65, 66 og 67 som en særkostnad etter innbyrdes brøk. Kostnadene skal betales direkte i den grad det er praktisk mulig.

(3) Seksjon 1-64 (bolig) skal dekke følgende kostnadselementer:

- Seksjonenes andel av kommunale avgifter
- Drift og vedlikehold av tekniske installasjoner og anlegg som bare betjener boligdelen, herunder heis
- Vedlikehold av fasade for boligdelen
- Vedlikehold og utskifting av vinduer, ytterdører, balkonger, membrandekker, sluk i boligdelen
- Vedlikehold og drift av inngangspartier, ganger og oppganger i og til boligdelen
- Håndtering av avfall fra boligseksjonene
- Service og driftsavtaler i boligdelen (eksempelvis brann, sprinkling-, ventilasjon og nøkkelsystemer, vedlikehold av navneskilt mv.)
- Vakt- og alarmtjenester
- Vaktmestertjenester for boligdelen
- Vedlikehold, drift og utskifting av øvrige anlegg og funksjoner i boligdelen
- Drift og vedlikehold av fellesarealer hvor boligseksjonene har enerett til bruk, jfr. punkt 3-2, herunder bl.a. strøm i «boligdelens» fellesarealer.

Ovennevnte kostnader skal fordeles mellom seksjon 1-64 etter innbyrdes sameierbrøk.

(4) Kostnader forbundet med kollektivt bredbånd og tv fordeles med en lik andel pr. tilknyttet seksjon.

(5) Næringsseksjon 69 (boligparkering) skal, med de unntak som fremkommer av disse vedtekter, dekke kostnader slik det er angitt i vedtektenes punkt 4-4 og 4-5

Næringsseksjon 68 (næringsparkering) skal for egen regning, med de unntak som fremkommer av disse vedtekter, dekke de kostnader som er angitt i vedtektenes pkt 4-2

Dersom kostnader forbundet med energi mv. ikke klart kan atskilles eller måles, skal det betales en forholdsmessig andel etter en nøkkel basert på nytte eller forbruk.

(6) Følgende kostnader skal fordeles med likt beløp pr seksjon, med unntak av næringsseksjon 68 og 69.

- Styrehonorar med arbeidsgiveravgift
- Revisjonshonorar
- Forretningsførerhonorar
- Andre administrasjonskostnader, herunder kostnader til kontor/datautstyr, trykksaker, porto, SMS, bank-/kortgebyr, møtevirksomhet, kurs, gaver.

(7) For følgende kostnader er det fastsatt særskilt fordelingsnøkkel:

- Kostnader til drift- og vedlikehold av og energikostnader til snøsmelteanlegg skal fordeles mellom seksjon 65,66 og 67 (næring) og seksjon 1-64 (bolig) i forhold til grunnflateareal som betjener næring (xx m²) og grunnflateareal som betjener bolig (xx m²)

- Kostnader til bygningsforsikring skal fordeles på hhv. seksjon 1-64 (bolig), seksjon 65 og 66, 67 (næring) og seksjon 68 (næringsparkering) og seksjon 69 (boligparkering) slik det er spesifisert i den til enhver tid gjeldende forsikringsavtale.

(8) Følgende kostnader skal fordeles etter sameierbrøk for samtlige seksjoner:

- Generell skadedyrbekjempelse
- Kostnader tilknyttet øvrig ytre, indre og/eller konstruksjonsmessig vedlikehold av eiendommen som ikke er særskilt omtalt i pkt. 6-1 (2-7) herunder bla. alle tak, og øvrige bygningskonstruksjoner, felles teknisk anlegg og utstyr, herunder felles sprinkling, felles brannvarslingsløsninger, membranløsninger, adkomstveier i og rundt bebyggelsen, gårdsrom med trapper og øvrige fellesarealer, øvrige fellesfunksjoner og fellesanlegg, så langt plikten til utføre vedlikehold og/eller kostnadsdekning ikke påhviler enkelte seksjonseiere etter disse vedtekter.

(8) Kostnader til fjernvarme inngår i felleskostnadene, herunder kostnader til varmt tappevann, radiatoranlegg etc. Det er installert individuelle målere for hver eierseksjon. Kostnadene fordeles iht. målt forbruk. Det samme gjelder vann- og avløp dersom det er lagt til rette for individuell måling av forbruk for også dette. Kostnader til energiservice (avlesing, avregning og fakturering) fordeles likt pr. seksjon eller målepunkt som avregnes. Det kreves inn et månedlig akontobeløp som avregnes iht avtalt periode. Kostnader til fjernvarme som ikke omfattes av individuelle målere avregnes etter nytte/plassering mellom hhv. seksjon 1-64 (bolig) og seksjon 64, 65 eller 66 (næring) og fordeles etter innbyrdes sameierbrøk.

(9) Dersom en seksjonseier driver virksomhet eller iverksetter tiltak som påfører sameiet særlig høye kostnader kan vedkommende sameier pålegges å bære en større del av kostnadene enn fordelingen i disse bestemmelser skulle tilsi. Slik endring kan fastsettes av årsmøtet med 2/3 flertall.

(10) Dersom særlige grunner taler for det, kan kostnadene fordeles etter nytten for den enkelte bruksenhet eller etter forbruk.

(11) Dersom de seksjonseierne som berøres, uttrykkelig sier seg enige, kan det i vedtektene fastsettes en annen fordeling enn den som følger av denne bestemmelse § 6-1.

(12) Enhver endring av fordelingsnøkkelen som utføres i strid med denne bestemmelse er ugyldig.

(13) Ved kostnadsfordeling mellom hhv. seksjon 1-64 (bolig), seksjon 69 (boligparkering), og seksjon 65,66 og 67 (næring), seksjon 68 (næringsparkering) skal det føres avdelingsregnskap.

6-2 Betaling av felleskostnader

(1) Den enkelte seksjonseier skal forskuddsvis betale et akontobeløp som fastsettes på årsmøtet, eller av styret, for å dekke sin andel av felleskostnadene.

(2) Akontobeløpet kan også dekke avsetning av midler til framtidig vedlikehold, påkostninger eller andre fellestiltak på eiendommen dersom årsmøtet har vedtatt slik avsetning. Midlene skal settes på egen bankkonto. Avsetning til formål som nevnt er en felleskostnad og innbetalingene skal følge seksjon 1-64 innbyrdes sameiebrøk. Seksjon 65,66 og 67 (næring) skal ikke innbetale en slik avsetning, men skal faktureres etter regning for utgifter næring skal være med på å dekke.

(3) For seksjon 65,66,67 (næring) skal det foretas årlig avregning iht. avdelingsregnskap, jfr. punkt 6-1 (13). Med mindre det avtales annet skal det foretas avregning slik at egenkapital for seksjon 65, 66 og 67 maksimalt utgjør kr. 75 000.

Med avregning menes i denne sammenheng innkreving eller utbetaling av for lite eller for mye innkrevde felleskostnader.

6-3 Panterett for seksjonseierens forpliktelse

De andre seksjonseierne har lovbestemt panterett i seksjonen for krav mot seksjonseieren som følger av sameieforholdet, jf. eierseksjonslovens § 31. Pantekravet kan ikke overstige et beløp som for hver bruksenhet svarer til to ganger folketrygdens grunnbeløp på det tidspunktet tvangsdekning besluttes gjennomført. Panteretten omfatter også krav som skulle ha vært betalt etter at det er kommet inn en begjæring til namsmyndighetene om tvangsdekning.

6-4 Seksjonseierens heftelse for sameiets ansvar og forpliktelser utad

Den enkelte seksjonseier hefter for felles ansvar og forpliktelser etter sin sameierbrøk.

7. Pålegg om salg og fravikelse av bruksenheten (utkastelse)

7-1 Mislighold

Seksjonseiers brudd på sine forpliktelser overfor sameiet utgjør mislighold. Som mislighold regnes blant annet manglende betaling av felleskostnader, forsømt vedlikeholdsplikt, ulovlig bruk og brudd på ordensregler.

7-2 Pålegg om salg av seksjonen

Hvis en seksjonseier til tross for skriftlig advarsel vesentlig misligholder sine plikter, kan styret pålegge vedkommende å selge seksjonen, jf. eierseksjonsloven § 38. Advarselen skal opplyse om at vesentlig mislighold gir styret rett til å kreve seksjonen solgt.

7-3 Pålegg om fravikelse av bruksenheten (utkastelse)

Hvis seksjonseierens eller brukerens oppførsel medfører fare for ødeleggelse eller vesentlig forringelse av eiendommen, eller seksjonseierens eller brukerens oppførsel er til alvorlig plage eller sjenanse for eiendommens øvrige brukere, kan styret kreve fravikelse av

seksjonen etter bestemmelsene i tvangfullbyrdelsesloven kapittel 13, jf. eierseksjonsloven § 39.

8. Styret og dets vedtak

8-1 Styret – Sammensetning, valg, tjenestetid og vederlag

(1) Sameiet skal ha et styre. Styret skal bestå av en leder og en til fire medlemmer. Det kan velges inntil 2 varamedlemmer. Det bør fortrinnsvis være to medlemmer fra seksjon 1-64 (bolig) og ett 1 medlem fra seksjon 65, 66 og 67 (næring).

(2) Styremedlemmene tjenestegjør i to år hvis ikke årsmøtet har bestemt noe annet. Varamedlemmer velges for ett år. Styremedlem og varamedlem kan gjenvelges.

(3) Årsmøtet skal velge styret med vanlig flertall av de avgitte stemmer. Styreleder skal velges særskilt.

(4) Årsmøtet skal fastsette eventuelt vederlag til styret for foregående styreperiode. Styret bestemmer fordelingen av vederlaget.

(5) Når særlige forhold foreligger, har et styremedlem rett til å fratre før tjenestetiden er ute. Styret skal ha et rimelig forhåndsvarsel om fratredelsen. Ved fratreden må forretningsfører varsles.

(6) Årsmøtet kan med vanlig flertall beslutte at et medlem av styret skal fratre.

8-2 Styremøter

(1) Styreleder skal sørge for at styret møtes så ofte det trengs. Et styremedlem eller forretningsføreren kan kreve at styret sammenkalles.

(2) Styremøtet skal ledes av styrelederen. Er ikke styrelederen til stede, og det ikke er valgt noen nestleder, skal styret velge en møteleder.

(3) Styret er beslutningsdyktig når mer enn halvparten av alle styremedlemmene er til stede. Beslutninger kan treffes med mer enn halvparten av de avgitte stemmene. Står stemmene likt, gjør møtelederens stemme utslaget. De som stemmer for en beslutning, må likevel utgjøre mer enn en tredjedel av alle styremedlemmene

(4) Styret skal føre protokoll fra styremøtene. Alle de fremmøtte styremedlemmene skal undertegne protokollen. Protokollen kan undertegnes elektronisk. Protokollen skal sendes til forretningsfører.

8-3 Styrets oppgaver

Styret skal sørge for vedlikehold og drift av eiendommen og ellers sørge for forvaltningen av sameiets anliggender i samsvar med lov, vedtekter og beslutninger på årsmøtet.

8-4 Styrets beslutningsmyndighet

(1) Styret skal ta alle beslutninger som ikke i loven eller vedtektene er lagt til andre organer. Beslutninger som kan tas med et vanlig flertall på årsmøtet, kan også tas av styret om ikke annet følger av lov, vedtekter eller årsmøtets beslutning i det enkelte tilfelle.

(2) Styret kan ikke ta beslutninger eller handle på en måte som er egnet til å gi noen seksjonseiere eller utenforstående en urimelig fordel på andre seksjonseieres bekostning.

8-5 Inhabilitet

Et styremedlem kan ikke delta i behandlingen eller avgjørelsen av noe spørsmål som medlemmet selv eller dennes nærstående har en fremtredende personlig eller økonomisk særinteresse i.

8-6 Styrets representasjonsadgang og ansvar

(1) Styret har rett til å representere seksjonseierne og forplikte dem med sin underskrift i saker som gjelder seksjonseiernes felles rettigheter og plikter. Dette omfatter også å gjennomføre beslutninger truffet av årsmøtet eller styret, og rettigheter og plikter som ellers angår fellesareal og fast eiendom.

(2) Styret kan også gjøre gjeldende krav seksjonseiere har mot utbyggeren dersom kravet knytter seg til mangler ved fellesarealene eller forsinket ferdigstillelse av disse.

(3) Seksjonseierne forpliktes ved underskrift av styreleder og ett styremedlem i fellesskap.

9. Årsmøtet

9-1 Årsmøtets myndighet og mindretallsvern.

(1) Årsmøtet har den øverste myndigheten i sameiet.

(2) Et flertall på årsmøtet kan ikke ta beslutninger som er egnet til å gi noen seksjonseiere eller utenforstående en urimelig fordel på andre seksjonseieres bekostning.

9-2 Tidspunkt for årsmøtet

(1) Ordinært årsmøte skal holdes hvert år innen utgangen av juni. Styret skal på forhånd varsle seksjonseierne om dato for møtet og om siste frist for å innlevere saker som ønskes behandlet.

(2) Ekstraordinært årsmøte skal holdes når styret finner det nødvendig, eller når minst to seksjonseiere som til sammen har minst ti prosent av stemmene, krever det og samtidig oppgir hvilke saker de ønsker behandlet.

9-3 Innkalling til årsmøte

(1) Styret innkaller til årsmøte med et varsel som skal være på minst åtte og høyst tjue dager. Styret kan om nødvendig innkalle til ekstraordinært årsmøte med kortere varsel, men varselet kan aldri være kortere enn tre dager. Innkallingen skal samtidig sendes til forretningsfører.

(2) Innkallingen skjer skriftlig. Som skriftlig regnes også elektronisk kommunikasjon.

(3) Innkallingen skal tydelig angi de sakene årsmøtet skal behandle. Skal årsmøtet kunne behandle et forslag som etter loven eller vedtektene må vedtas med minst to tredjedels flertall av de avgitte stemmene, må hovedinnholdet være angitt i innkallingen.

(4) Saker som en seksjonseier ønsker behandlet i det ordinære årsmøtet, skal nevnes i innkallingen når styret har mottatt krav om det før fristen i vedtektenes punkt 9-2 (1).

9-4 Saker årsmøtet skal behandle

(1) Årsmøtet skal behandle de sakene som er angitt i innkallingen til møtet.

(2) Uten hensyn til om sakene er nevnt i innkallingen, skal det ordinære årsmøtet:

- behandle styrets årsrapport
- behandle og eventuelt godkjenne styrets regnskap for foregående kalenderår
- velge styremedlemmer
- behandle vederlag til styret

(3) Årsberetning, regnskap og eventuell revisjonsberetning skal senest en uke før ordinært årsmøte sendes ut til alle sameiere med kjent adresse. Dokumentene skal dessuten være tilgjengelige i årsmøtet.

(4) Bortsett fra saker som skal behandles av ordinært årsmøte, kan årsmøtet bare ta beslutning om saker som er angitt i innkallingen til møtet. Hvis alle seksjonseiere er til stede på årsmøtet og stemmer for det, kan årsmøtet også ta beslutning i saker som ikke står i innkallingen. At saken ikke er nevnt i innkallingen, er ikke til hinder for at styret beslutter å innkalle til nytt årsmøte for å avgjøre forslag som er fremsatt i møtet.

9-5 Hvem kan delta i årsmøtet

(1) Alle seksjonseiere har rett til å delta på årsmøtet med forslags-, tale- og stemmerett. Ektefelle, samboer, eller annet medlem av husstanden til eieren av en boligseksjon har rett til å være til stede på årsmøtet og uttale seg.

(2) Styremedlemmer, forretningsfører, revisor og leier av boligseksjon har rett til å være til stede på årsmøtet og til å uttale seg. Styreleder og forretningsfører har plikt til å være til stede med mindre det er åpenbart unødvendig eller de har gyldig forfall.

(3) En seksjonseier kan møte ved fullmektig. Fullmakten kan når som helst tilbakekalles. Fullmakten kan ikke angi hva fullmektigen skal stemme. Seksjonseieren har rett til å ta med en rådgiver til årsmøtet. Rådgiveren har bare rett til å uttale seg dersom et flertall på årsmøtet tillater det.

9-6 Møteledelse og protokoll

(1) Styrelederen leder årsmøtet med mindre årsmøtet velger en annen møteleder. Møteleder behøver ikke å være seksjonseier.

(2) Møtelederen har ansvar for at det føres protokoll over alle saker som behandles, og alle beslutninger som tas på årsmøtet. Møtelederen og minst én seksjonseier som utpekes av årsmøtet blant dem som er til stede, skal underskrive protokollen. Protokollen skal til enhver tid holdes tilgjengelig for seksjonseierne.

9-7 Beregning av flertall og optelling av stemmer på årsmøte

(1) I årsmøtet stemmer hver seksjon etter sin sameierbrøk.

Ved avstemming i saker som bare angår boligseksjonene, har bare boligseksjonene stemmerett og hver boligseksjon har én stemme. Tilsvarende har bare seksjon 65, 66 og 67 (næring) stemmerett i saker som bare gjelder disse seksjonene, og hver næringsseksjon stemmer etter innbyrdes sameiebrøk.

Dersom det er tvil om en sak bare angår næring eller bare bolig avgjøres dette av styret i Sameiet.

(2) For en seksjon med flere eiere kan det bare avgis en stemme.

(3) Ved optelling av stemmer anses blanke stemmer som ikke avgitt. Står stemmene likt, avgjøres saken ved loddtrekning.

9-8 Flertallskrav ved ulike beslutninger på årsmøtet

(1) Beslutninger på årsmøtet tas med vanlig flertall av de avgitte stemmene hvis ikke annet flertallskrav er fastsatt i eierseksjonsloven eller vedtektene. Vedtektene kan ikke fastsette strengere flertallskrav enn det som er fastsatt i loven.

(2) Det kreves et flertall på minst to tredjedeler av de avgitte stemmene på årsmøtet for å ta beslutning om

- a) ombygging, påbygging eller andre endringer av bebyggelsen eller tomten som går ut over vanlig forvaltning og vedlikehold i det aktuelle sameiet
- b) omgjøring av fellesarealer til nye bruksenheter eller utvidelse av eksisterende bruksenheter
- c) salg, kjøp, utleie eller leie av fast eiendom, inkludert seksjoner i sameiet som tilhører eller skal tilhøre seksjonseierne i fellesskap, eller andre rettslige disposisjoner over fast eiendom som går ut over vanlig forvaltning
- d) samtykke til at formålet for én eller flere bruksenheter endres fra boligformål til annet formål eller omvendt
- e) samtykke til reseksjonering som nevnt i eierseksjonslovens § 20 annet ledd annet punktum
- f) Overføring av vedlikeholdsplikt fra seksjonseier til sameiet, jf. eierseksjonsloven § 32 åttende ledd.
- g) endring av vedtektene

(3) Vedtak om overføring av vedlikeholdsplikt fra sameiet til en eller flere seksjonseiere kreves i tillegg til to tredjedeler av de avgitte stemmer, også samtykke fra de berørte, jf. eierseksjonsloven § 33 tredje ledd. Det kreves også tilslutning fra seksjon 65 og 66 (næring) for vedtak som berører næringsseksjonens forretningsdrift og vilkår.

9-9 Flertallskrav for særlige bomiljøtiltak

(1) Tiltak som har sammenheng med seksjonseierens bo- eller bruksinteresser, og som går ut over vanlig forvaltning, og som fører med seg økonomisk ansvar eller utlegg for seksjonseierne i fellesskap på mindre enn fem prosent av de årlige felleskostnadene, besluttet med vanlig flertall av de avgitte stemmene på årsmøtet. Hvis tiltaket fører med seg økonomisk ansvar eller utlegg for seksjonseierne i fellesskap på mer enn fem prosent av de årlige felleskostnadene, kreves det flertall på minst to tredjedeler av de avgitte stemmene på årsmøtet.

(2) Hvis tiltakene fører med seg et samlet økonomisk ansvar eller utlegg for enkelte seksjonseiere på mer enn halvparten av folketrygdens grunnbeløp på det tidspunktet tiltaket besluttet, kan tiltaket bare gjennomføres hvis disse seksjonseierne uttrykkelig sier seg enige.

9-10 Beslutninger som krever enighet fra alle seksjonseiere

(1) Alle seksjonseiere må, enten på årsmøtet eller på et annet tidspunkt, uttrykkelig si seg enige hvis sameiet skal kunne ta beslutning om

- a) salg eller bortfeste av hele eller vesentlige deler av eiendommen
- b) oppløsning av sameiet
- c) tiltak som medfører vesentlig endring av sameiets karakter
- d) tiltak som går ut over seksjonseierens bo- eller bruksinteresser, uavhengig av størrelsen på kostnaden som tiltaket medfører, og uavhengig av hvor stort økonomisk ansvar eller utlegg tiltaket medfører for de enkelte seksjonseiere.

9-11 Inhabilitet

Ingen kan delta i en avstemning om

- a) et søksmål mot en selv eller ens nærstående
- b) ens eget eller ens nærståendes ansvar overfor sameiet
- c) et søksmål mot andre eller andres ansvar overfor sameiet dersom egen interesse i saken er vesentlig og kan stride mot sameiets interesser
- d) pålegg eller krav etter eierseksjonsloven §§ 38 og 39 som er rettet mot en selv eller ens nærstående.

Dette gjelder også for den som opptrer ved eller som fullmektig.

10. Forretningsfører, regnskap, revisjon og forsikring

10-1 Forretningsfører

Sameiet skal ha forretningsfører. Styret ansetter forretningsfører og andre funksjonærer i samsvar med eierseksjonsloven § 61.

10-2 Regnskap og revisjon

Styret skal sørge for ordentlig og tilstrekkelig regnskapsførsel.

Regnskapet skal revideres av en revisor valgt av årsmøtet. Revisor tjenestegjør inntil annen revisor blir valgt.

10-3 Forsikring

(1) Styret er ansvarlig for at eiendommen til enhver tid er forsvarlig forsikret i et godkjent forsikringssselskap. Forsikringen skal også omfatte huseieransvarsforsikring, styreansvarsforsikring og rettshjelpsforsikring. Innboforsikring er den enkelte sameier selv ansvarlig for å tegne

(2) Selv om sameiets forsikring brukes, kan styret pålegge seksjonseier å betale egenandelen dersom skadeårsaken ligger innenfor seksjonseiers ansvar.

11. Diverse opplysninger

11-1 Endringer i vedtektene

Endringer i sameiets vedtekter kan besluttes av årsmøtet med minst to tredjedeler av de avgitte stemmer om ikke disse vedtektene eller eierseksjonsloven stiller strengere krav.

11-2 Generelle plikter

Seksjonseierne plikter å overholde bestemmelsene som følger av kommunens seksjoneringsvedtak, lov om eierseksjoner, disse vedtekter samt eventuelle ordensregler fastsatt av årsmøtet. Dersom ikke annet følger av disse vedtekter, gjelder reglene i eierseksjonsloven av 16. juni 2017 nr 65.

11-3 Særskilt bestemmelse vedr administrasjon av næringsseksjon nr 69 Skjettentoppen Garasjesameie – U1 boligparkering

Parkeringsplasser for bolig i sameiet er organisert i en egen næringsseksjon nr 69, med tilleggsdeler. Næringsseksjon nr 69 utgjør et eget tingsrettslig sameie mellom de ideelle eierne i denne. For næringsseksjon nr 69 (parkering) vil utbygger Skjettentoppen fastsette egne vedtekter/avtale, med nærmere bestemmelser om bruk, råderett mv.

Styret i Sameiet Skjettentoppen er pliktig til å sørge for forsvarlig drift, vedlikehold og administrasjon av næringsseksjon (parkering) s 69, med mindre de ideelle eierne i næringsseksjon nr 69 (parkering) velger sitt eget styre og ivaretar dette selv.

Så lenge styret i Sameiet Skjettentoppen sørger for forsvarlig drift, vedlikehold og administrasjon av garasjeanlegget med kjøre- adkomstarealer, skal de ideelle eierne av næringsseksjon nr 69 betale utgiftsbidrag med likt beløp pr p-plass som disponeres, til Sameiet Skjettentoppen. Inntekter og kostnader vedr. næringsseksjon nr 69 med parkering og kjøre- og adkomstarealer i garasjeanlegget føres i et eget underregnskap eller avdelingsregnskap under Sameiet Skjettentoppens regnskap.

De ideelle eierne av næringsseksjon 69 (parkering) skal dekke alle kostnader forbundet med innvendig drift og vedlikehold av parkeringsarealet med, multiparkering i seksjon 69 samt kostnader til drifts og vedlikehold av kjøre- og adkomstarealer, porter, dører og tekniske anlegg m.v, strøm, fjernvarme, forsikringskostnader, administrasjonskostnader og øvrige driftskostnader som kan tilknyttes næringsseksjon nr 69 (parkering) og kjøre- og adkomstarealer i garasjeanlegget i U1 jfr vedtektenes punkt 4.

Utbygger /selger forbeholder seg retten til å organisere og fordele biloppstillingsplasser på den måten som for utbygger/selger anses mest hensiktsmessig

Vedlegg:

1. Bruks- og vedlikeholdsplan
2. Vedtekter Skjettentoppen Garasjesameie



OVERSIKT OVER LØSØRE OG TILBEHØR TIL EIENDOMMEN

Oversikten er utarbeidet av Norges Eiendomsmeglerforbund, Eiendom Norge og Advokatforeningens Eiendomsmeglingsgruppe, og er gjeldende fra 1. januar 2020.

Generelt

Lov om avhending av fast eiendom (avhendingslova/avhl.) av 3. juli 1992 regulerer kjøper og selgers rettigheter og plikter ved overdragelse av fast eiendom og andeler i borettslag.

I henhold til avhl. § 3-4 skal eiendommen, når annet ikke er avtalt, overdras med innredninger og utstyr som etter lov, forskrift eller annet offentlig vedtak skal følge med. Det samme gjelder varig innredning og utstyr som enten er fastmontert eller er særskilt tilpasset bygningen, jf. avhl. § 3-5. Loven inneholder ingen detaljert oversikt over hva som omfattes av «innredning og utstyr», og over hva som skal regnes som «fastmontert eller særskilt tilpasset».

Partene kan fritt avtale hva som skal følge med eiendommen ved salg. Bransjens liste over løsøre og tilbehør som skal følge med eiendommen, er en del av avtalen mellom kjøper og selger dersom ikke annet er opplyst i salgsoppgaven, kjøper har tatt forbehold i bud eller avtale på annen måte er inngått. Der intet annet er avtalt, vil løsøre og tilbehør medfølge slik dette fremkommer av avhl. § 3-4 og § 3-5 og denne oversikt.

Produkter og installasjoner som medfølger overdras uten noen form for garantier, utover eventuell gjenværende leverandørgaranti.

Dersom det er noe i nedenstående liste som ikke finnes på eiendommen, vil det heller ikke medfølge.

- 1. HVITEVARER** medfølger der dette er spesielt angitt i salgsoppgaven.
- 2. HELDEKKENDE TEPPER** følger med uansett festemåte.
- 3. VARMEKILDER**, slik som ovner, kaminer, peiser, varmepumper og panelovner, følger med uansett festemåte. Frittstående biopeiser/varmeovner og terrassevarmere medfølger ikke. Det følger ikke med varmekilder i rom som ikke har vegg- eller fastmonterte varmekilder på visning.
- 4. TV, RADIO OG MUSIKKANLEGG.** TV-antennor og fellesanlegg for TV, herunder parabolantenne, og tunerer/dekoder/tv-boks medfølger der dette eies av selger. Veggmontert TV/flatskjerm med tilhørende festeordning samt musikkanlegg følger ikke med (se også punkt 12).
- 5. BADEROMSINNREDNING/UTSTYR.** Badekar, dusjkabinett, dusjvegger, alle fastmonterte speil og hyller, fastmonterte glass- og håndkleholdere, herunder håndklevarmere samt baderomsinnredning, medfølger.
- 6. GARDEROBESKAP** medfølger, selv om disse er løse. Fastmonterte garderobehyller og knagger medfølger. Innredning i garderobeskap, for eksempel løse eller fastmonterte trådkurver, hyller, stenger og lignende, medfølger.

7. KJØKKENINNREDNING medfølger, herunder også åpne, fastmonterte hyller og løs eller fastmontert kjøkkenøy.

8. MARKISER, PERSIENNER og annen type innvendig og utvendig solskjerming, gardinoppheng, lamellgardiner og liftgardiner medfølger.

9. AVTREKKSIVIFTER av alle slag, samt fastmonterte aircondition/ventilasjonsanlegg, medfølger.

10. SENTRALSTØVSUGER medfølger med komplett anlegg, herunder slange, munnstykke mm.

11. LYSKILDER. Kupler, lysstoffarmatur, fastmonterte "spotlights", oppheng og skinner med spotlights samt utelys og hagebelysning medfølger. Veggglamper, krokhengte lamper, lysekroner, prismelamper og lignende som er koblet til sukkerbit eller stikkontakt følger likevel ikke med.

12. INSTALLERTE SMARTHUSLØSNINGER med sentral som styrer lys, varme, lyd o.l., samt tilhørende trådløse enheter som brytere, sensorer, kameraer, integrerte høyttalere el. medfølger. Enkle lysstyringssystem f.eks. med en sentral som kun styrer lyspærer eller smartpærer montert i sokkel medfølger likevel ikke.

13. UTVENDIGE SØPPELKASSER og eventuelt holder/hus til disse medfølger.

14. POSTKASSE medfølger.

15. UTENDØRS INNRETNINGER slik som flaggstang, fastmontert tørkestativ, samt andre faste utearrangementer som f.eks. badestamp, boblekar/jacuzzi og liknende utendørs kar, lekestue, lekestativ, utepeis, fastmontert trommel til vannslange, medfølger. Guidekabel/avgrenskingskabel til robotgressklipper medfølger, men robotgressklipper og ladestasjon for denne medfølger ikke.

16. FASTMONTERT VEGGLADER/LADESTASJON TIL EL-BIL medfølger uavhengig av hvor laderen er montert.

17. SOLCELLEANLEGG med tilhørende teknisk infrastruktur medfølger.

18. GASSBEHOLDER til gasskomfyr og gasspeis medfølger.

19. BRANNSTIGE, BRANNTAU, feiestige og lignende medfølger der dette er påbudt. Løse stiger medfølger ikke.

20. BRANNSLUKNINGSAPPARAT, BRANNSLANGE og RØYKVARSLER medfølger der dette er påbudt. Det er eier og brukers plikt til å se til at utstyret forefinnes på enhver eiendom. Hvis annet ikke er uttrykkelig avtalt, skal dette derfor alltid følge med ved salg av eiendom.

21. SAMTLIGE NØKLER til eiendommen som selger er i besittelse av skal overleveres kjøper på overtakelsen, herunder nøkler til eventuelle boder, uthus, garasjeportåpner e.l. Låses boder, uthus e.l. med hengelås, skal lås og nøkler til disse medfølge.

22. GARASJEHYLLER, bodhyller, lagringshyller og oppheng til bildekk medfølger såfremt de er fastmontert.

Planter, busker og trær som er plantet på tomten, eller fastmonterte kasser og lignende er en del av eiendommen og medfølger i handelen.

HELP Boligkjøperforsikring

Boligkjøperforsikring

- Advokathjelp ved boligkjøpet og i 5 år fremover.
- Er kjøpers motvekt til selgers boligselgerforsikring.
- Gir deg advokathjelp hele veien til rettskraftig dom, om nødvendig.

Boligkjøperforsikring **PLUSS**

- Advokathjelp ved boligkjøpet og i 5 år fremover.
- Er kjøpers motvekt til selgers boligselgerforsikring.
- Gir deg advokathjelp hele veien til rettskraftig dom, om nødvendig.
- Advokathjelp i de viktigste rettsområdene i privatlivet.

PLUSS gir boligeiere sterkt rabattert advokathjelp. Be om råd eller hjelp i retten når du trenger det fra Norges viktigste advokatmiljø for privatpersoner.

PLUSS kan bare tegnes samtidig med boligkjøperforsikringen, og koster kun kr 2 800 i tillegg. **PLUSS** fornyes årlig - om du ønsker det.

Borettslag/aksjeleilighet: Kr 7 200

Selveierleilighet/rekkehus: Kr 10 400

Ene-/tomannsbolig, tomt: Kr 15 100

Rettsområder du får hjelp med

Samboeravtale, ektepakt og arv

Forbrukerkjøp og håndverkertjenester

Utleie og naboforhold

Tomtefeste, veirett og andre servitutter

Plan- og bygningsrett

Skatt ved oppussing, utleie og eiendomssalg

Tilgang til digitale juridiske avtaler via Min side

“Vi unner ingen å stå alene”

Rettt skal være rett. For alle.



Fra å vurdere om vi hadde råd til advokat, kunne vi vurdere om vi hadde råd til ny sofa.

Boligkjøperforsikring tegnes hos eiendomsmegler senest ved kontraktsignering og gir rett til advokathjelp inntil 5 år etter overtakelse. Forsikringen betales som del av oppgjøret ved boligkjøpet. **PLUSS**-dekningen fornyes årlig ved faktura fra HELP.

Egenandel kr 4 000 påløper ved takst, tvist eller 10 timer advokatbistand, avhengig av hva som kommer først. Meglerforetaket mottar kr 4 200/4 600/5 000 i kostnadsgodtgjørelse, avhengig av boligtype, samt et tillegg på kr 1 000 ved salg av **PLUSS**.

Vi tar forbehold om pris- og vilkårsendringer. Hvis premien ikke er innbetalt ved overtakelse, vil avtalen bli kansellert. For fullstendig informasjon om dekning og vilkår, se help.no

Har du spørsmål? Kontakt HELP på help.no/minside, telefon 22 99 99 99 eller epost post@help.no

Rettt skal være rett. For alle.



Viktige endringer i avhendingsloven

Den 1. januar 2022 ble avhendingsloven endret på viktige punkter for både kjøper og selger. Samtidig fikk vi en ny forskrift som regulerer jobben en takstmann skal gjøre. Den nye forskriften stiller strengere krav til tilstandsrapportene som er en viktig del av kontrakten ved boligsalg. HELP, landets største advokatmiljø for boligkjøpere, har laget en kort innføring i de nye reglene.

Forbudt å selge bolig “som den er”

Du har kanskje hørt at de fleste brukte boliger har vært solgt «som de er»? Dette forbeholdet innebar at selger fraskrev seg ansvar for skjulte feil og mangler. Det var bare hvis selger hadde holdt tilbake eller gitt uriktig informasjon, eller hvis boligen var i vesentlig dårligere stand at kjøper kunne nå frem med et krav mot selger.

Fra 1. januar 2022 kan ikke selger lenger ta generelle forbehold av «som den er»-typen. Dette betyr at når vi da skal vurdere om en bolig har en mangel, må vi vurdere grundig hva som fremgår av kjøpsavtalen. Med kjøpsavtalen menes alle dokumenter og opplysninger som tilbys før kjøpet, også FINN-annonsen og alle vedleggene til salgsoppgaven. Hvis kjøpsavtalen ikke gir et klart svar (av typen “Det følger egen parkeringsplass med leiligheten” eller “Badet er renoverert av fagfolk”), må vi vurdere hva kjøper kan forvente basert på blant annet eiendommens synlige tilstand, alder, opplysningene som er gitt ved salget, feilenes art, karakter og omfang.

Egenandel

Avhendingsloven har også fått en ny bestemmelse om egenandel. Egenandelen slår først inn når det er påvist at eiendommen har en mangel. Når det er et avvik fra kontrakten som utgjør en mangel, skal oppgjøret reduseres med 10 000 kroner, uavhengig av om utbedringskostnadene er høye eller lave. Dette innebærer blant annet at kjøper ikke kan rette krav mot selger hvis det koster mindre enn 10 000 kroner å utbedre mangelen.

Selv om utbedringskostnadene er høye, kan det likevel tenkes at feil ved boligen ikke utgjør mangler etter loven. Dette avhenger av hva som er avtalt mellom partene, og hva kjøper kan forvente basert på de momentene vi har nevnt over.

Nytt om tilstandsrapporter

Tidligere ble det ikke stilt noen konkrete krav til hva en tilstandsrapport skulle inneholde og hvordan den skulle se ut. Dette hadde som konsekvens at tilstandsrapportene varierte i innhold og kvalitet. I den nye forskriften til avhendingsloven stilles det en rekke krav for at en tilstandsrapport skal regnes som godkjent.



Forts. Viktige endringer i avhendingsloven

Opplysningene i tilstandsrapporten skal gis på en forbrukervennlig måte, og det er beskrevet hva takstmannen skal vurdere og hvordan noen av undersøkelsene skal gjennomføres.

Vi har tro på at kjøpere nå vil få bedre informasjon i forkant av salget og dermed et bedre beslutningsgrunnlag.

Kjøpers undersøkelsesplikt lovfestes

Avhendingsloven har også fått en regel om undersøkelsesplikt for kjøper. Regelen tydeliggjør at kjøperen skal anses å kjenne til forhold som er tydelig beskrevet i tilstandsrapporten eller annen relevant salgsdokumentasjon. Det fremgår av loven at kjøperen ikke kan klage på avvik hvis disse er tydelig beskrevet i salgsdokumentasjonen, uavhengig av om kjøperen faktisk har satt seg inn i denne.

Det er derfor svært viktig at kjøper setter seg godt inn i alle dokumenter og opplysninger som tilbys i forkant av kjøpet. Hvis det er noe du ikke forstår, anbefaler vi at du stiller spørsmål til selger og/eller eiendoms-megler. Dersom det er gitt motstridende opplysninger i salgsdokumentene, må du undersøke hvilke av opplysningene som er korrekte, og eventuelt ta forbehold dersom motstriden ikke avklares. Du kan ikke velge å holde deg til den opplysningen du liker best.

Arealavvik

Avhendingsloven har også fått en ny bestemmelse om arealavvik innendørs. Helt kort betyr endringen at eiendommen har en mangel hvis opplysningene om størrelse i salgsdokumentene ikke er riktig. Det er en forutsetning at avviket utgjør mer enn 2 % og minst én kvadratmeter, og at selgeren ikke godtgjør at opplysningene ikke har hatt betydning for kjøperen.

Viktig for kjøper å være klar over

Advokatene i HELP er fornøyde med regelendringer som bidrar til at kjøper får bedre informasjon. Dette kan redusere antall konflikter i etterkant av boligkjøpet.

Selv om selgers ansvar nå har blitt utvidet, er det ikke slik at alle feil er mangler etter avhendingsloven. Det er påregnelig med noen feil ved boligen på grunn av alder, slitasje, osv., og det som er opplyst ved salget, er naturligvis ikke mangler. Jo eldre boligen er, desto vanligere er det å avdekke feil. Det er svært viktig å lese salgsoppgaven nøye. Hvis det er gitt konkrete risikoopplysninger om bestemte bygningsdeler, er det påregnelig å måtte utbedre disse og denne kostnaden må kjøper dekke selv.

Hvis du har boligkjøperforsikring hos HELP, vil våre advokater hjelpe deg med å vurdere om du kan rette et krav mot selger/selgers boligselgerforsikringsselskap. Dersom det er sannsynlig at du vil nå frem med et krav, forfølger vi saken for deg til den er løst.



Et hjem er mer verdt enn et hus, og et hus er mer enn bare vegger.

Det er et sted for å skape gode minner
preget av trivsel, omsorg og trygghet.

For oss som jobber med folks hjem hver
eneste dag, er det naturlig å engasjere oss
sammen med SOS-barnebyer for å gi flere
barn et trygt og godt hjem.

For hvert hjem vi formidler, gir vi derfor
100 kroner til SOS-barnebyers arbeid.

aktiv. +  **SOS
BARNEBYER**

Forbrukerinformasjon om budgivning

Sist oppdatert med virkning fra 1. januar 2014, i forbindelse med ikrafttredelse av endringer i eiendomsmeglingsforskriften.

Informasjonen er utarbeidet av Forbrukerombudet, Forbrukerrådet, Den Norske Advokatforening ved Eiendomsmeglingsgruppen, Eiendomsmeglerforetakenes Forening og Norges Eiendomsmeglerforbund, på grunnlag av blant annet forskrift om eiendomsmegling § 6-3 og § 6-4.

Nedenfor gis en oversikt over de retningslinjer som forbrukermyndighetene og organisasjonene anbefaler benyttet ved budgivning på eiendommen. Avslutningsvis gis også en kort oversikt over de viktigste rettsreglene tilknyttet budgivning.

Før det legges inn bud på eiendommen oppfordres budgiver til å sette seg inn i all relevant informasjon om eiendommen, herunder eventuell salgsoppgave og teknisk rapport med vedlegg.

Gjennomføring av budgivning

1. På forespørsel vil megler opplyse om aktuelle bud på eiendommen, herunder om relevante forbehold.
2. Alle bud skal inngis skriftlig til megler, som formidler disse videre til oppdragsgiver. Kravet til skriftlighet gjelder også budforhøyelser og motbud, aksept eller avslag fra selger. Før formidling av bud til oppdragsgiver skal megler innhente gyldig legitimasjon og signatur fra budgiver. Kravet til legitimasjon og signatur er oppfylt for budgivere som benytter e-signatur, eksempelvis BankID eller MinID. Med skriftlige bud menes også elektroniske meldinger som e-post og SMS når informasjonen i disse er tilgjengelig også for ettertiden.
3. Et bud bør inneholde eiendommens adresse (eventuelt gnr/bnr), kjøpesum, budgivers kontaktinformasjon, finansieringsplan, akseptfrist, overtakelsesdato og eventuelle forbehold som for eksempel usikker finansiering, salg av nåværende bolig ol. Normalt vil ikke et bud med forbehold bli akseptert før forbeholdet er avklart. Konferer gjerne med megler før bud gis.
4. Megler skal legge til rette for en forsvarlig avvikling av budrunden. I forbrukerforhold (dvs. der oppdragsgiver er forbruker) skal megleren ikke formidle bud med kortere akseptfrist enn kl. 12.00 første virkedag etter siste annonserte visning. Etter denne fristen bør budgivere ikke sette en kortere akseptfrist enn at megler har mulighet til, så langt det er nødvendig, å orientere oppdragsgiver, budgivere og øvrige interessenter om bud og forbehold. Det bør ikke gis bud som diskriminerer eller utelukker andre budgivere. Dersom bud inngis med en frist som åpenbart er for kort til at megleren kan avvikle budrunden på en forsvarlig måte som sikrer oppdragsgiver og interessenter et tilstrekkelig grunnlag for sine handlingsvalg, vil megler fraråde budgiver å stille slik frist.
5. Megleren vil uoppfordret gi sin vurdering av det enkelte bud overfor oppdragsgiveren, når budet er gitt innenfor fristene i punkt 4.
6. Megleren skal så langt det er nødvendig og mulig holde budgiverne skriftlig orientert om nye og høyere bud og eventuelle forbehold. Megler skal så snart som mulig bekrefte skriftlig overfor budgivere at budene deres er mottatt.
7. Etter at handel har kommet i stand, eller dersom en budrunde avsluttes uten at handel er kommet i stand, kan en budgiver kreve kopi av budjournalen i anonymisert form.
8. Kopi av budjournal skal gis til kjøper og selger uten ugrunnet opphold etter at handel er kommet i stand. Dersom det er viktig for budgiver å bevare sin anonymitet, bør budet fremmes gjennom fullmektig.

Viktige avtalerettslige forhold

1. Det eksisterer ingen angrerett ved salg/kjøp av fast eiendom.
2. Når et bud er innsendt til megler og han har formidlet innholdet i budet til selger (slik at selger har fått kunnskap om budet), kan budet ikke kalles tilbake. Budet er da bindende for budgiver frem til akseptfristens utløp, med mindre budet før denne tid avslås av selger eller budgiver får melding om at eiendommen er solgt til en annen (man bør derfor ikke gi bud på flere eiendommer samtidig dersom man ikke ønsker å kjøpe flere enn en eiendom).
3. Selger står fritt til å forkaste eller akseptere ethvert bud, og er for eksempel ikke forpliktet til å akseptere høyeste bud.
4. Når en aksept av et bud har kommet frem til budgiver innen akseptfristens utløp er det inngått en bindende avtale.
5. Husk at også et eventuelt bud fra selger til kjøper (såkalte "motbud"), avtalerettslig er et bindende tilbud som medfører at det foreligger en avtale om salg av eiendommen dersom budet i rett tid aksepteres av kjøper.

For eiendommen:

Adresse: Skjetteneveien 42D
1466 STRØMMEN

Meglerforetak: Aktiv Eiendomsmegling
Saksbehandler: Albertine Schaug

Oppdragsnummer:

Telefon: 468 09 448
E-post: albertine.schaug@aktiv.no

Undertegnede gir herved følgende bud på ovennevnte eiendom:

Kjøpesum: Kr. _____

Beløp med bokstaver: Kr. _____

+ omkostningert iht. opplysninger i salgsoppgaven

Dette budet er bindende for undertegnede frem til og med den: _____ Kl. _____

Dersom annet ikke er angitt gjelder budet til kl. 15.00 første virkedag etter siste annonserte visning. I forbrukerforhold vil bud med kortere akseptfrist enn til kl. 12.00 første virkedag etter siste annonserte visning ikke bli viderefordlet til selger.

Eventuelle forbehold: _____

Undertegnede er kjent med at selger står fritt til å godta eller forkaste ethvert bud. Likeledes er undertegnede klar over at budet er bindende for budgiver når det er kommet til selgers kunnskap. Handelen er juridisk bindende for begge parter dersom budet aksepteres innen akseptfristen. Undertegnede er kjent med at budjournalen vil bli forelagt kjøper og selger når handel er sluttet.

Ønsket overtakelsesdato: _____

Budet baseres på opplysninger og salgsvilkår som fremkommer av salgsoppgave datert: _____

Kjøpet vil bli finansiert slik:

Låneinstitusjon: _____ Referanse og tlf nr.: _____

Lånt kapital: _____ Kr.: _____

Egenkapital: _____ Kr.: _____

Totalt: _____ Kr.: _____

Egenkapital består av: Salg av nåværende bolig eller fast eiendom Disponibelt kontantbeløp (bankinnskudd)

Jeg gir bud som: Forbruker Ledd i næringsvirksomhet / juridisk person (selskap)

Jeg samtykker til bruk av elektronisk kommunikasjon: Ja Nei

Navn: _____

Navn: _____

Fødselsnr. (11 siffer): _____

Fødselsnr. (11 siffer): _____

Adresse: _____

Adresse: _____

Postnr.: _____ Sted: _____

Postnr.: _____ Sted: _____

Tlf.: _____ E-post: _____

Tlf.: _____ E-post: _____

Dato.: _____ Sign: _____

Dato.: _____ Sign: _____

Kopi av legitimasjon

Kopi av legitimasjon

aktiv.
Tar deg videre