



aktiv.

Gotaasalleen 17, 2050 JESSHEIM

**Delikat og moderne 4-roms
selveierleilighet fra 2023 i hjertet
av Jessheim - vannbåren
gulvvarme, terrasse og garasje!**



Daglig leder/ Eiendomsmegler MNEF

Tommy Breen

Mobil 932 24 504

E-post tommy.breen@aktiv.no

Aktiv Eiendomsmegling Jessheim

Trondheimsvegen 86, 2050 Jessheim. TLF. 63 85 50 00

Nøkkelinformasjon

Prisant.: Kr 4 690 000,-
Omkostn.: Kr 131 690,-
Total ink omk.: Kr 4 821 690,-
Felleskostn.: Kr 4 354,-
Selger: Steffen Wrangell
Marita Jahr Andersen

Salgsobjekt: Eierseksjon
Eierform: Eierseksjon
Byggeår: 2022
BRA-i/BRA Total: 79/79 m²
Tomtstr.: 1392.9 m²
Soverom: 3
Antall rom: 4
Gnr./bnr. Gnr. 135, bnr. 934
Gnr. 135, bnr. 177
Gnr. 135, bnr. 932
Snr. 2
Oppdragsnr.: 1208240056

Delikat 4-roms selveierleilighet fra 2023 i hjertet av Jessheim!

Velkommen til Godtaasalleen 17!

Dette er en meget delikat 4-roms selveierleilighet fra 2023, beliggende i 1. etasje. Leiligheten har en gjennomgående god takhøyde på over 3 meter som gir den en svært god romfølelse. Leiligheten inneholder gang med skyvedørgarderobe, lys stue, kjøkken med integrerte hvitevarer, 3 gode soverom, flislagt bad og praktisk innvendig bod. Utgang til terrasse på ca. 19 kvm.

Leiligheten varmes opp med vannbåren gulvvarme fra fjernvarme.

Garasje plass med ladeboks fra Easee, samt sportsbod i kjeller.

Attraktiv beliggenhet i det nye Torghuset i Jessheim sentrum. Her har du umiddelbar nærhet til alt av servicefasiliteter med Jessheim storsenter og Storgata like ved. Kort gangavstand til Jessheim stasjon, hvor du har gode togforbindelser til bla. Oslo og Lillestrøm og hyppige bussavganger til OSL Gardermoen.



Innhold

Nøkkelinformasjon	2
Om eiendommen	8
Tilstandsrapport	40
Egenerklæring	56
Nabolagsprofil	63
Budskjema	79



Trivelig markterrasse utenfor stuen på ca. 19 kvm.



Rundt terrassen er det beplantning.



Her har du godt med plass til utemøblement og sommeren kan nytes til det fulle.



Fasade. Sameiet felles tomt er pent opparbeidet med belegningsstein, blomsterbed, plen, lys og lekeplass.



Det medfølger en garasjeplass i kjelleranlegget til leiligheten.



På garasjeplassen er det klargjort for el-bil lading med lader fra Easee.



Felles sykkelbod for sameiet.



Flott felles takterrasse med nydelig utsikt over Øvre Romerike.

Om eiendommen

Om boligen

Areal

BRA - i: 79 m²

BRA totalt: 79 m²

TBA: 19 m²

Bruksareal fordelt på etasje

1. etasje

BRA-i: 79 m² Gang, stue, kjøkken, bad, bod og 3 soverom.

TBA fordelt på etasje

1. etasje

19 m² Terrasse utenfor stuen.

Tomtetype

Eiet

Tomtestørrelse

1392.9 m²

Tomtebeskrivelse

Felles tomt for sameiet som er pent opparbeidet med plenarealer, beplantning, blomsterbed, belegningsstein og asfaltert adkomst. Lekeplass med huske, samt sittegrupper.

Beliggenhet

Leiligheten ligger i Torghuset i Gotaasalleen, midt i Jessheim sentrum med umiddelbar nærhet alt byen har å tilby.

Det er kort gangavstand til Jessheim storsenter med ca 140 butikker og serveringssteder. Senteret er Øvre Romerikes største motehus med mange små og store kjedebutikker samt flere spennende nisjebutikker. I sentrum her finner du for øvrig alt av fasiliteter; togstasjon, matbutikker, restauranter, banker og øvrige forretninger. I Ullensaker kulturhus er det bla. 3 kinosaler, kulturskole og bibliotek.

På Jessheim sør, ca 1 km fra sentrum er næringsområde Byporten Jessheim. Her finner du bla. Rema 1000, Møbelringen, veterinær, Thansen, Rusta og Evo

treningscenter.

I Gystadparken på andre siden av Jessheim, er det også flere store næringskjeder som Bohus, Jysk, Jula og Gausdal Landhandleri og Jessheim bilby med forhandlere som bla. Toyota, Bilia, Sulland, Møller Bil og ikke minst Biltema og Mekonomen.

Som en kontrast til sentrumslivet byr området rundt på flere friluftsområder med blant annet Nordbytjernet med flotte turstier, badeplass og rekreasjonsområder. Rundt tjernet er det godt tilrettelagt med turstier for små og store. Nordbytjernet har fine badeplasser med strender, volleyballbaner og bade- og fiskebrygger. På vinterstid er det mulighet for å stå på skøyter og ake. Fra tjernet går det løyper i skogområdet Vestmoen og videre til Olaløkka på Sand og Ringbanen på Gardermoen. Det er også fotballbaner og tennisbane i dette området.

Ved UKI Arena/Jessheim stadion finner du fotballbane, friidrettsbane og Jessheim is- og flerbrukshall. Hallen huser blant annet håndballbaner, innebandybaner, volleyballbaner, løpebaner og styrkerom for å nevne noe. Ull/Kisa er Jessheims idrettslag, og de tilbyr bla. fotball, håndball, friidrett og innebandy.

For de som heller ønsker å trene på et treningsstudio tilbyr Jessheim flere gode alternativer; Spentst som ligger nærmest, Fresh Fitness, Evo og Sats. Jessheimbadet åpnet dørene i mai 2021, og byr på 25 meters basseng, sklie, terapibasseng, barnebasseng, boblebad og hoppetårn. Jessheim fikk i 2012 bystatus og byen, samt områdene rundt, er i stor utvikling.

Kommunen vokser med ca 1000 innbyggere i året og har nå over 43.000 innbyggere. Befolkningsveksten stiller store krav til utvikling for å kunne ivareta gode tjenester også i fremtiden, og det jobbes kontinuerlig med å gjøre kommunen enda mer attraktiv. Med hovedflyplassen i kommunen har man mulighet til å reise hvor man vil i verden og alltid komme hjem til Ullensaker.

Med bil tar det ca:

1 minutt til Jessheim Stasjon

10 minutt til OSL Gardermoen

35 minutter til Oslo

For mer informasjon gå inn på: www.ullensaker.kommune.no

Adkomst

Se vedlagte kartskisse i Finn annonsen for veibeskrivelse.

Bebyggelsen

Nærområdet består av leilighetsbygg og nærings- og sentrumseiendommer.

Barnehage/Skole/Fritid

På Jessheim er det skoler i alle trinn. Det er gangavstand fra leiligheten til Døli skole, og ved denne finner du også barnehage. Man har også et godt utvalg av både offentlig og private barnehager på Jessheim. Leiligheten hører til Allergot ungdomsskole, som ligger på andre siden av jernbanelinjen.

Kort sykkelavstand til Jessheim videregående skole, som hadde ny skolebygning i 2017.

Skolekrets

Døli skolekrets.

Offentlig kommunikasjon

Det er godt tilrettelagt med offentlig transport med både tog og buss fra Jessheim stasjon, til bla. Eidsvoll, Lillestrøm, Gardermoen og Oslo.

Toget inn til Oslo går ca. hver halve time og bruker ca. 40 minutter inn til byen.

Bygningssakkyndig

Eirik Kalheim

Type takst

Tilstandsrapport

Byggemåte

Boligen er etablert med grunnmur av betong. Veggkonstruksjon med bindingsverk av tre. Utvendig kledd med stående trekledning. Taket er et flatt tak tekket med PVC-duk. Etasjeskiller av trolig av betong. Vinduer med 3-lags isolerglass.

Markterrasse utenfor stuen på ca. 19 kvm. Terrassen er bygget med impregneret bjelkelag og terrassebord.

Interessenter bes lese gjennom vedlagte tilstandsrapport for ytterligere informasjon.

Sammendrag selgers egenerklæring

- Det er lagt opp til ladeboks.
- Vi har fått nabovarsel om at det skal bygges en liten blokk nedenfor vår, men den blir ikke synlig fra denne leiligheten.

Innhold

Leiligheten sto ferdig i 2023 og holder en god standard med mange fine materialvalg.

Overflater:

Gulv: Parkett. Fliser på baderomsgulv.

Vegger: Malte overflater i flere moderne fargenyanser. Fliser på baderomsvegger.

Himlinger: Malt overflate.

Kjøkken:

Pent kjøkken med mye skap- og benkeplass. Kjøkkeninnredningen går langs en vegg og har grå, glatte fronter og laminert benkeplate med benkebelysning over. I kjøkkenet er det integrerte hvitevarer som medfølger, herunder stekeovn, platetopp, oppvaskmaskin og kjøl- og frysenskap. Vannstoppesystem og komfyrvakt er også installert.

Bad:

Meget pent flislagt bad med gulvvarme. Badet er innredet med vegghengt toalett, servant i baderomsinnredning, speil med belysning og dusjhjørne med innfellbare glassvegger. Det er opplegg og plass til vaskemaskin og tørketrommel på badet.

Kort fortalt:

- Meget pen og påkostet 4-roms selveierleilighet fra 2023!
- Gang/entre med skyvedørsgarderobe.
- Kjøkken med mye skap- og benkeplass.
- Integrerte hvitevarer i kjøkken.
- Lys og pen stue med store vindusflater og mye lys.
- God takhøyde i stue/kjøkken på 3,65 meter.
- Flott rosett i tak i stuen.
- Romslig hovedsoverom med stor skyvedørsgarderobe.
- Ytterligere to gode soverom.
- Praktisk hems på ett soverom, for ytterligere utnyttelse av plassen.
- Pent flislagt bad med gulvvarme.
- Praktisk innvendig bod.
- Terrasse på ca. 19 kvm.
- Vannbåren gulvvarme.
- Balansert ventilasjon.
- Garasje plass med el-bil lader.
- Sportsbod i kjelleranlegg.
- Felles takterrasse med nydelig utsikt.
- Felles verksted og sykkelbod i kjeller.
- Sentral beliggenhet i hjertet av Jessheim med kort vei til alle servicefasiliteter.

Standard

Leiligheten holder en høy standard og har utelukkende oppnådd tilstandsgrad 1 og 0 i vedlagte tilstandsrapport.

Følgende konstruksjoner er ikke undersøkt av takstmann:

Våtrom > 1. Etasje > Bad > Tilliggende konstruksjoner våtrom: Badet er nyere enn 5 år og har dokumentert utførelse. På bakgrunn av dette er det ikke foretatt hulltaking. Ved overflatesøk inne i våtrommet er det ikke påvist unormale forhold.

For ytterligere og mer utførlig teknisk beskrivelse av eiendommen se vedlagte tilstandsrapport, avholdt av Eirik Kalheim, datert 17.06.2024. Vi oppfordrer interessenter til å sette seg inn i tilstandsrapporten før visning.

Innbo og løsøre

Bransjens liste over løsøre og tilbehør legges til grunn for salget dersom ikke annet fremkommer av salgsoppgaven. Listen følger vedlagt salgsoppgaven. Det er full avtalefrihet om hva som skal følge med bolig og fritidsbolig ved salg. Hvis hvitevarer og/eller annet teknisk utstyr medfølger, gis det ingen garantier i forhold til tilstand, funksjonalitet og levetid på disse.

Hvitevarer

Kun hvitevarer som er spesifikt angitt i salgsoppgaven, følger med. Dette gjelder uavhengig av om hvitevaren(e) eventuelt kan anses som integrerte.

TV/Internett/Bredbånd

Kollektiv avtale i sameiet for tv/bredbånd som betales via felleskostnadene.

Parkering

Det medfølger en garasje plass til garasjekjeller til leiligheten. På garasjeplassen er det montert Easee ladeboks for el-bil.

Forsikringsselskap

IF Skadeforsikring NUF

Polisenummer

SP4879353

Radonmåling

Bygget er utført med forskriftsmessig radonsperre og dokumentasjon foreligger i form av ferdigattest.

Diverse

Etter eierseksjonsloven § 23 kan ingen kjøpe en boligseksjon hvis kjøpet fører til at man, direkte eller indirekte, blir eier av flere enn to boligseksjoner i eierseksjonssameiet. Begrensningen gjelder ikke kjøp av fritidsboliger. Det finnes også enkelte andre unntak i bestemmelsen. Dersom et erverv har funnet sted i strid med eierseksjonslovens regler kan Kartverket nekte overskjøting. Dersom overskjøting blir nektet, er kjøper likevel forpliktet til å gjennomføre handelen med selger, og oppgjør til selger vil finne sted tross manglende overskjøting.

Etter aksept av bud, vil eiendommens salgssum bli meddelt de som ev. måtte etterspørre denne. Eiendommens salgssum vil bli offentlig tilgjengelig ved overføring

av hjemmel.

Energi

Oppvarming

Leiligheten varmes opp med vannbåren gulvvarme fra fjernvarmeanlegg. Alle rom har dette utenom et soverom. Badet har elektriske varmekabler.

Energikarakter

B

Energifarge

Grønn

Økonomi

Tot prisant. ekskl. omk.

Kr 4 690 000

Kommunale avgifter

Kr 11 758

Kommunale avgifter år

2024

Info kommunale avgifter

Kommunale avgifter vil variere årlig.

Info eiendomsskatt

Det er pt. ikke eiendomsskatt i Ullensaker kommune.

Formuesverdi primær

Kr 1 079 271

Formuesverdi primær år

2023

Formuesverdi sekundær

Kr 4 317 083

Formuesverdi sekundær år

2023

Info formuesverdi

Info om formuesverdien er hentet fra Skatteetatens boligkalkulator.

Andre utgifter

Eier står selv ansvarlig for kostnader tilknyttet kommunale avgifter, strømforbruk, innboforsikring, m.m.

Tilbud lånefinansiering

Aktiv eiendomsmegling Jessheim samarbeider med Aurskog Sparebank om formidling av finansielle tjenester. Ta gjerne kontakt med megler for formidling av et uforpliktende tilbud om finansiering. Meglerforetaket kan motta provisjon ved formidling av finansielle tjenester.

Boenheten

Eierbrøk

78/4571

Felleskostnader inkluderer

Drift, noe vedlikehold, felles bygningsforsikring, a-konto fjernvarme, Homenet, tv/bredbånd, strøm i fellesareal, to garasjeplasser, forretningsførsel og honorarer.

Felleskostnader pr. mnd

Kr 4 354

Andel fellesformue

Kr 20 816

Andel fellesformue dato

31.12.2023

Sameiet

Sameienavn

Gotaasalléen Sameie Torghuset

Organisasjonsnummer

930629715

Om sameiet

Gotaasalléen Sameie Torghuset består av 61 boligseksjoner og 1 næringsseksjon på eiendommen Gnr. 135 Bnr. 934 i Ullensaker kommune.

Sameiet ble opprettet i 2022.

Lånebetingelser fellesgjeld

Sameiet har pt. ingen felles lån.

Regnskap/budsjett

Vi oppfordrer alle til å sette seg inn i regnskap, budsjett og årsberetning. Dokumentene vil være tilgjengelig hos meglerforetaket. Det gjøres oppmerksom på at fellesgjeld og felleskostnader kan variere over tid som følge av beslutninger foretatt av styret/ årsmøtet/generalforsamling.

Styregodkjenning

Det kreves ikke styrets godkjenning av ny eier, men eierskiftet skal meldes inn.

Vedtekter/husordensregler

Vedtekter kan ses hos megler på forespørsel.

Dyrehold

Dyrehold er tillatt så lenge det ikke er til sjenanse for øvrige sameiere.

Forretningsfører

Forretningsfører

Boligbyggelaget USBL

Eierskiftegebyr

Kr 6385

Offentlige forhold

Eiendommens betegnelse

Gårdsnummer 135, bruksnummer 934, seksjonsnummer 2 i Ullensaker kommune. Gårdsnummer 135, bruksnummer 177 i Ullensaker kommune. Gårdsnummer 135, bruksnummer 932 i Ullensaker kommune.

Tinglyste heftelser og rettigheter

På eiendommen er det tinglyst følgende heftelser og rettigheter som følger eiendommens matrikkel ved overskjøting til ny hjemmelshaver:

3209/135/934/2:

02.12.1935 - Dokumentnr: 900317 - Rettigheter iflg. skjøte

Bestemmelse om bebyggelse

Bestemmelse om generende virksomhet

Bestemmelse om gjerde

Bestemmelse om kloakkledning

Overført fra: Knr:3209 Gnr:135 Bnr:934
Gjelder denne registerenheten med flere

10.09.1937 - Dokumentnr: 1208 - Bestemmelse om vannledn.
Vegvesenets betingelser vedtatt
Overført fra: Knr:3209 Gnr:135 Bnr:934
Gjelder denne registerenheten med flere

04.05.1942 - Dokumentnr: 713 - Best. om vann/kloakkledn.
Med flere bestemmelser
Bestemmelse om gjerdeplikt for bnr.245.
Bestemmelse om generende virksomhet
Forbud mot næringsvirksomhet
på 135/245.
Overført fra: Knr:3209 Gnr:135 Bnr:934
Gjelder denne registerenheten med flere

26.01.1978 - Dokumentnr: 624 - Erklæring/avtale
Rettighetshaver: Televerket
Bestemmelser om grøfter m.v.
Overført fra: Knr:3209 Gnr:135 Bnr:934
Gjelder denne registerenheten med flere

09.05.1989 - Dokumentnr: 4794 - Erklæring/avtale
Bestemmelse om veg
Bestemmelse om gjerdeplikt for bnr.177 mot 549 samt plikt
til å beplante grensen.
Bestemmelse om garasje/parkering
Bestemmelse om vedlikehold av veg m.v.
Med flere bestemmelser
Rettighetshavere: 135/6 og 177.
Overført fra: Knr:3209 Gnr:135 Bnr:934
Gjelder denne registerenheten med flere

31.08.2017 - Dokumentnr: 941606 - Kjøpekontrakt
Rettighetshaver: Gotaasgården Handel AS
Org.nr: 982 578 922
Gjelder næringsareal som er planlagt oppført i 1.etasje i nytt bygg og
parkeringsplasser
Overført fra: Knr:3209 Gnr:135 Bnr:934
Gjelder denne registerenheten med flere

08.08.2022 - Dokumentnr: 863943 - Bestemmelse om adkomstrett
Rettighetshaver: Knr:3209 Gnr:135 Bnr:935 Snr:1 -81

Bestemmelse om vedlikehold
Bestemmelse om bruk av felles takhage
Overført fra: Knr:3209 Gnr:135 Bnr:934
Gjelder denne registerenheten med flere

15.08.2022 - Dokumentnr: 890944 - Bestemmelse om vann/kloakk
Gjensidige rettigheter
Bestemmelse om vedlikehold av anlegg/ledninger
Overført fra: Knr:3209 Gnr:135 Bnr:934
Gjelder denne registerenheten med flere

15.08.2022 - Dokumentnr: 890944 - Bestemmelse om elektriske ledninger/kabler
Gjensidige rettigheter
Bestemmelse om vedlikehold av anlegg/ledninger
Overført fra: Knr:3209 Gnr:135 Bnr:934
Gjelder denne registerenheten med flere

15.08.2022 - Dokumentnr: 890944 - Bestemmelse om bebyggelse
Gjensidige rettigheter
Tillatt å bygge nærmere tomtegrensen enn 4 m
Overført fra: Knr:3209 Gnr:135 Bnr:934
Gjelder denne registerenheten med flere

15.08.2022 - Dokumentnr: 891164 - Erklæring/avtale
Rettighetshaver: Knr:3209 Gnr:135 Bnr:233
Rettighetshaver: Knr:3209 Gnr:135 Bnr:243
Rettighetshaver: Knr:3209 Gnr:135 Bnr:244
Rettighetshaver: Knr:3209 Gnr:135 Bnr:857
Bestemmelse om rett til å etablere en gjennomkjøring fra parkeringskjeller
Bestemmelse om rett til å legge vegg til parkeringskjeller
Bestemmelse om rett til å bygge en forbindelse mellom parkeringskjellerne
Bestemmelse om rett til adkomst inn til parkeringskjelleren
Bestemmelse om rett til kjøring gjennom parkeringskjelleren
Overført fra: Knr:3209 Gnr:135 Bnr:934
Gjelder denne registerenheten med flere

20.12.2022 - Dokumentnr: 1442323 - Seksjonering
Opprettet seksjoner:
Snr: 2
Formål: Bolig
Sameiebrøk: 78/4571

Heftelsene omhandler veirett mellom eier av Gotaasgården og Sparebankgården, rett til å ha liggende og benytte vann- og avløpsledninger samt elektriske kabelanlegg på

begge eiendommene, rett til å ha bygninger liggende nærmere tomtegrensen enn 4 meter, adkomstrett for Gnr/bnr 135/934 og 953 over 137/177 og 932, bestemmelser om gjennomkjøringsvei og bruk av denne, adkomst til parkeringskjeller, rett for Gotaasgården Handel AS til å kjøpe næringsseksjon i 1. etasje i bygget samt rett til parkeringsplasser på eiendommen og seksjoneringsbegjæringen.

Ferdigattest/brukstillatelse

Det foreligger ferdigattest for boligblokk, datert 30.08.2023.

Det foreligger godkjente byggetegninger som stemmer overens med dagens planløsning.

Ferdigattest/brukstillatelse datert

30.08.2023.

Vei, vann og avløp

Eiendommen ligger til offentlig vei.

Boligen er tilknyttet kommunalt vann og avløp.

Regulerings og arealplaner

Eiendommen er regulert til bolig/forretning/kontor i reguleringsplan fir "Gotaasalleen 3,5 og 7 Jessheim" med bestemmelser. Vedtatt 19.06.2019.

Avsatt i kommuneplanen til nåværende sentrumsformål. Vedtatt 16.06.2014.

Avsatt i kommunedelplanen for Jessheim til nåværende sentrumsformål. Vedtatt 16.06.2014.

Grenser inntil reguleringsplan for "Jessheim sentrum". Vedtatt 20.10.1997.

Adgang til utleie

Utleie er tillatt, men styret skal underrettes.

Legalpant

De andre sameierne har panterrett i seksjonen for krav mot sameieren som følger av sameieforholdet. Pantekravet kan ikke overstige et beløp som for hver bruksenhet svarer til 2 G (folketrygdens grunnbeløp). Kommunen har legalpant i eiendommen for forfalte krav på eiendomsskatt, og kommunale avgifter/gebyrer.

Kommentar konsesjon

Erverv av eiendommen er konsesjonsfritt.

Kommentar odelsrett

Det er ikke odel på eiendommen.

Kontraktsgrunnlag

Salgs- og betalingsvilkår

Eiendommen skal overleveres til kjøper i tråd med det som er avtalt. Det er viktig at kjøper setter seg grundig inn i alle salgsdokumentene, herunder salgsoppgave, tilstandsrapport og selgers egenerklæring. Kjøper anses kjent med forhold som er tydelig beskrevet i salgsdokumentene. Forhold som er beskrevet i salgsdokumentene kan ikke påberopes som mangler. Dette gjelder uavhengig av om kjøper har lest dokumentene. Alle interessenter oppfordres til å undersøke eiendommen nøye, gjerne sammen med fagkyndig, før bud inngis. Kjøper som velger å kjøpe usett, kan som hovedregel ikke gjøre gjeldende som mangel noe kjøper burde blitt kjent med ved undersøkelse av eiendommen, eller som er tydelig beskrevet i salgsdokumentene. Hvis noe trenger avklaring, anbefaler vi at kjøper rådfører seg med eiendomsmegler eller en fagkyndig før det legges inn bud.

Kjøper har krav på at eiendommen er i henhold til avtalen. Hvis det ikke er avtalt noe særskilt, kan eiendommen ha en mangel dersom den ikke er slik kjøper må kunne forvente ut ifra blant annet boligens alder, type og synlige tilstand. Det samme gjelder hvis det er holdt tilbake eller gitt uriktige opplysninger om eiendommen som ikke er rettet i tide på en tydelig måte, og man må gå ut fra at opplysningen har virket inn på avtalen. En bolig som har blitt brukt i en viss tid, har vanligvis blitt utsatt for slitasje, og skader kan ha oppstått. Slik bruksslitasje må kjøper regne med, og det kan avdekkes enkelte forhold etter overtakelse som gjør utbedringer nødvendig. Normal slitasje og skader som trenger utbedring, er innenfor hva kjøper må forvente, og vil ikke utgjøre en mangel.

Boligen kan også ha en mangel hvis opplyst areal avviker fra faktisk størrelse. Avviket må være minst 2 prosent, og minst 1 kvadratmeter. Det er likevel ikke en mangel dersom selger godtgjør at kjøperen ikke la vekt på opplysningen, jf. avhendingsloven § 3-3 (2).

Ved beregning av et eventuelt prisavslag eller erstatning, må kjøper selv dekke tap/kostnader opp til et beløp på kr 10 000 (egenandel). Egenandel kommer først på tale når det er konstatert mangel ved eiendommen.

Hvis kjøper ikke er forbruker, selges eiendommen "som den er", og selgers ansvar er da begrenset, jf. avhl. § 3-9, første ledd 2. pkt. Avhl. § 3-3 (2) fravikes, og hvorvidt et innendørs arealavvik karakteriseres som en mangel vurderes etter avhl. § 3-8. Informasjon om kjøpers undersøkelsesplikt, herunder oppfordringen om å undersøke eiendommen nøye, gjelder også for kjøpere som ikke anses som forbrukere. Med forbrukerkjøp menes kjøp av eiendom når kjøperen er en fysisk person som ikke hovedsakelig handler som ledd i næringsvirksomhet.

Overtakelse

Overtagelse etter avtale med selger. Vennligst oppgi ønsket dato i vedlagte budskjema.

Budgivning

Budgivning i forbrukerforhold

Budgivere oppfordres til å legge inn bud elektronisk. Dette gjøres på eiendommens hjemmeside på aktiv.no, ved å bruke «Gi bud»-knappen. Ved elektronisk budgivning, samtykker budgiver til elektronisk kommunikasjon. Eiendomsmegler skal legge til rette for en forsvarlig avvikling av budrunden og kan ikke videreformidle bud med en kortere akseptfrist enn kl. 12.00 første virkedag etter siste annonserte visning. Etter klokken 11:30 anbefaler vi akseptfrist på minimum 30 minutter. Bud bør legges inn i god tid før konkurrerende buds akseptfrist utløper. For øvrig henvises til forbrukerinformasjon om budgivning i salgsoppgaven. Oppdragsgiver er oppfordret til å ikke ta imot bud direkte fra budgiver, men å henvise budgiver videre til megler. Som kjøper vil du få forelagt kopi av budjournal. Alle bud vil bli gjort kjent for kjøper og selger i handelen. Øvrige budgivere kan be om å få en kopi av budjournal i anonymisert form.

Budgivning utenfor forbrukerforhold

Budgivere oppfordres til å legge inn bud elektronisk. Dette gjøres på eiendommens hjemmeside på aktiv.no, ved å bruke «Gi bud»-knappen. Ved elektronisk budgivning, samtykker budgiver til elektronisk kommunikasjon. Det anbefales at hvert bud har en akseptfrist som muliggjør en forsvarlig avvikling av budrunden. Vi anbefaler minimum 30 minutter akseptfrist. Oppdragsgiver er oppfordret til å ikke ta imot bud direkte fra budgiver, men å henvise budgiver videre til megler.

Opplysningene i salgsoppgaven er godkjent av selger. Alle interessenter oppfordres imidlertid til grundig besiktigelse av eiendommen, gjerne sammen med fagmann før bud inngis.

Omkostninger kjøpers beskrivelse

4 690 000,- (Prisantydning)

Omkostninger:

10 400,- (Boligkjøperforsikring HELP (valgfritt))

2 800,- (Boligkjøperforsikring Pluss (valgfritt tillegg))

240,- (Pantattest kjøper - lagt ut av megler)

500,- (Tingl.gebyr pantedokument)

500,- (Tingl.gebyr skjøte)

117 250,- (Dokumentavgift (forutsatt salgssum: 4 690 000,00))

131 690,- (Omkostninger totalt)

4 821 690,- (Totalpris inkl. omkostninger)

Omkostninger kjøpers beløp

Kr 131 690

Betalingsbetingelser

Med mindre annet er avtalt forutsettes det at kjøpesum inkludert omkostninger er innbetalt og disponibelt på meglerforetakets klientkonto innen overtakelse.

Kjøpesummen skal innbetales fra norsk finansinstitusjon og/eller fra kjøpers egen konto i norsk finansinstitusjon.

Hvitvaskingsreglene

Megler har plikt til å gjennomføre kundetiltak. Hvis kjøper ikke bidrar til at megler får gjennomført kundetiltak og dette fører til at transaksjonen ikke kan gjennomføres eller blir forsinket, misligholder kjøper avtalen. Etter 30 dager er misligholdet vesentlig.

Det gir selger rett til å heve og gjennomføre deknings salg for kjøpers regning.

Personopplysningsloven

Personopplysninger blir behandlet i samsvar med personopplysningsloven.

Vedlegg til Salgsoppgave

Tilstandsrapport

Egenerklæringsskjema

Forretningsførerinfo

Boligselgerforsikring

Selger har ikke tegnet boligselgerforsikring på boligen. Selger har likevel utarbeidet en egenerklæring som kjøper bør gjøre seg kjent med før budgivning.

Boligkjøperforsikring

Vedlagt i salgsoppgaven følger informasjon om Boligkjøperforsikring Pluss og Boligkjøperforsikring fra HELP Forsikring AS. Boligkjøperforsikring er en rettshjelpsforsikring som gir trygghet og profesjonell juridisk hjelp dersom det oppdages uventede feil eller mangler ved boligen de neste fem årene.

Boligkjøperforsikring Pluss har samme dekning som boligkjøperforsikring, med tillegg av fullverdig advokathjelp på viktige rettsområder i privatlivet. Les mer om begge forsikringene i vedlagte materiell eller på help.no. Det gjøres oppmerksom på at boligkjøperforsikring kun kan tegnes av forbruker. Meglerforetaket mottar kr 4 200/4 600/5 000 i kostnadsgodtgjørelse, avhengig av boligtype, samt et tillegg på kr 1 000 ved salg av Boligkjøperforsikring Pluss.

Meglere vederlag

Det er avtalt fastpris stor kr 40.000,- for gjennomføring av salgsoppgaven. I tillegg er

det avtalt at oppdragsgiver skal dekke tilretteleggingsgebyr kr 16.500,- oppgjørshonorar kr 7.000,- og visninger kr 3.000,- per stk. Meglerforetaket har krav på å få dekket avtalte utlegg i henhold til oppdragsavtale totalt kr 14.000,-. Utleggene omfatter foto, kommunale opplysninger og forretningsførerinfo. Dersom handel ikke kommer i stand eller oppdraget sies opp, har megler krav på å få dekket vederlag per time for utført arbeid, oppad begrenset til kr 20.000,-, samt øvrige avtalte vederlag og utlegg. Alle beløp er inkl. mva.

Oppdragsansvarlig

Tommy Breen

Daglig leder/ Eiendomsmegler MNEF

tommy.breen@aktiv.no

Tlf: 932 24 504

Bankenes Boligmegler AS avdeling Jessheim, Trondheimsvegen 86

2050 Jessheim

Tlf: 638 55 000

Salgsoppgavedato

18.06.2024



illustrasjonen er ikke en teknisk tegning og avvik kan forekomme.

Plantegningen er ikke i målestokk og noe avvik kan forekomme. Megler/selger tar ikke ansvar for evt. feil.

Velkommen inn.



Gang/entre.



Her blir du ønsket velkommen med en farge det er umulig å ikke blir glad av.



I gangen er det praktisk oppbevaring i skyvedørgarderobe med speilfronter.



Velkommen til Gotaasalleen 17! En meget pen og innholdsrik 4-roms selveierleilighet fra 2023.



Leiligheten har en god planløsning og moderne åpen stue- og kjøkkenløsning.



Her er det plass til både sofagruppe og spisebord.



Fin dekorplate på veggen mellom overskap og benkeplaten, og belysning over kjøkkenbenken.



Kjøkkeninnredningen har grå, glatte fronter og laminert benkeplate.



Kjøkkenet har god skap- og benkeplass, samt integrerte hvitevarer herunder stekeovn, platetopp, oppvaskmaskin og kjøl- og frysenskap.







Lys og trivelig stue med utgang til terrassen.



Store vindusflater i stuen slipper inn godt med naturlig lys.





Hovedsoverom av god størrelse.

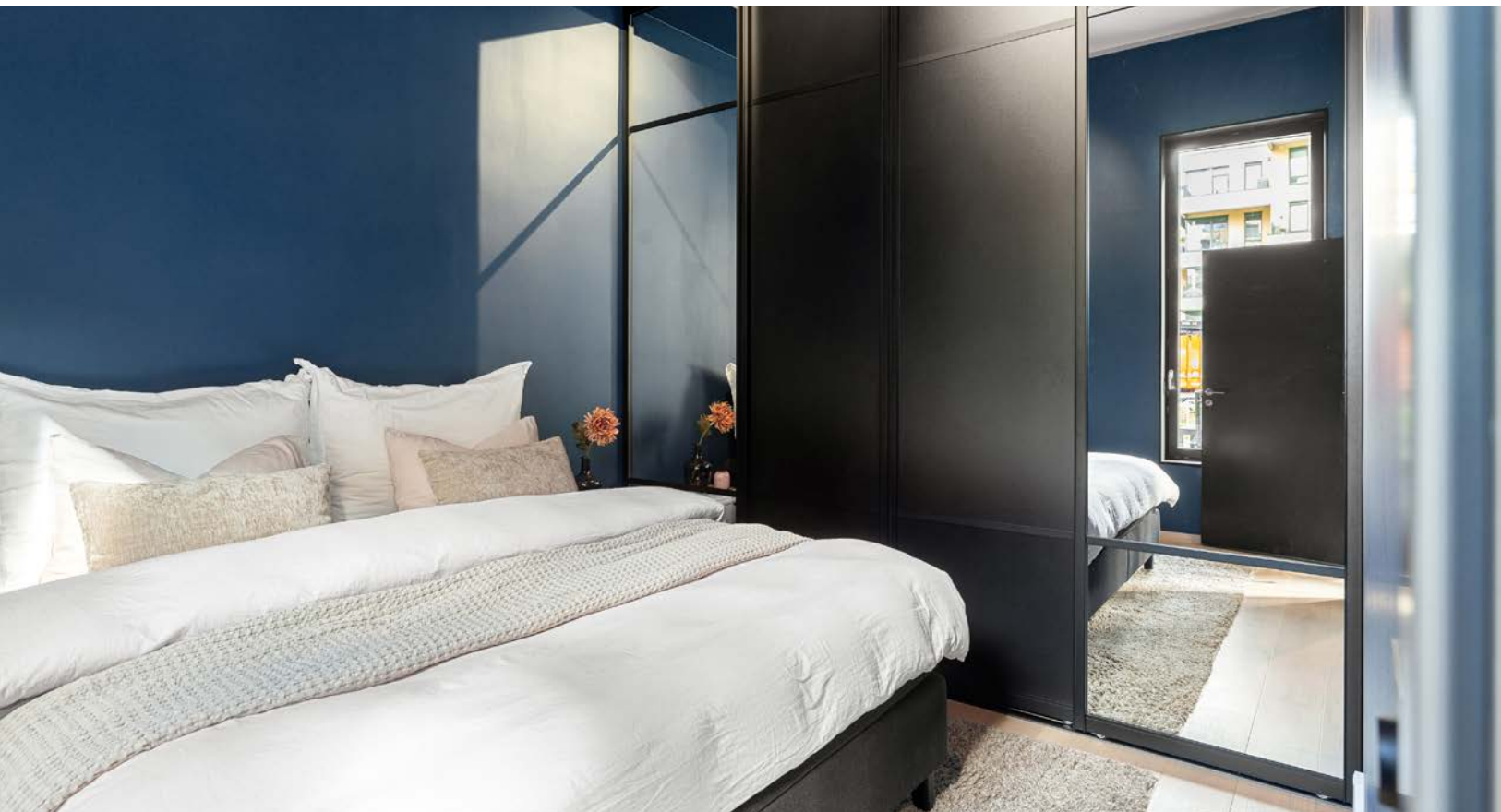

I hovedsoverommet er det montert stor skyvedørgarderobe med to speilfronter.



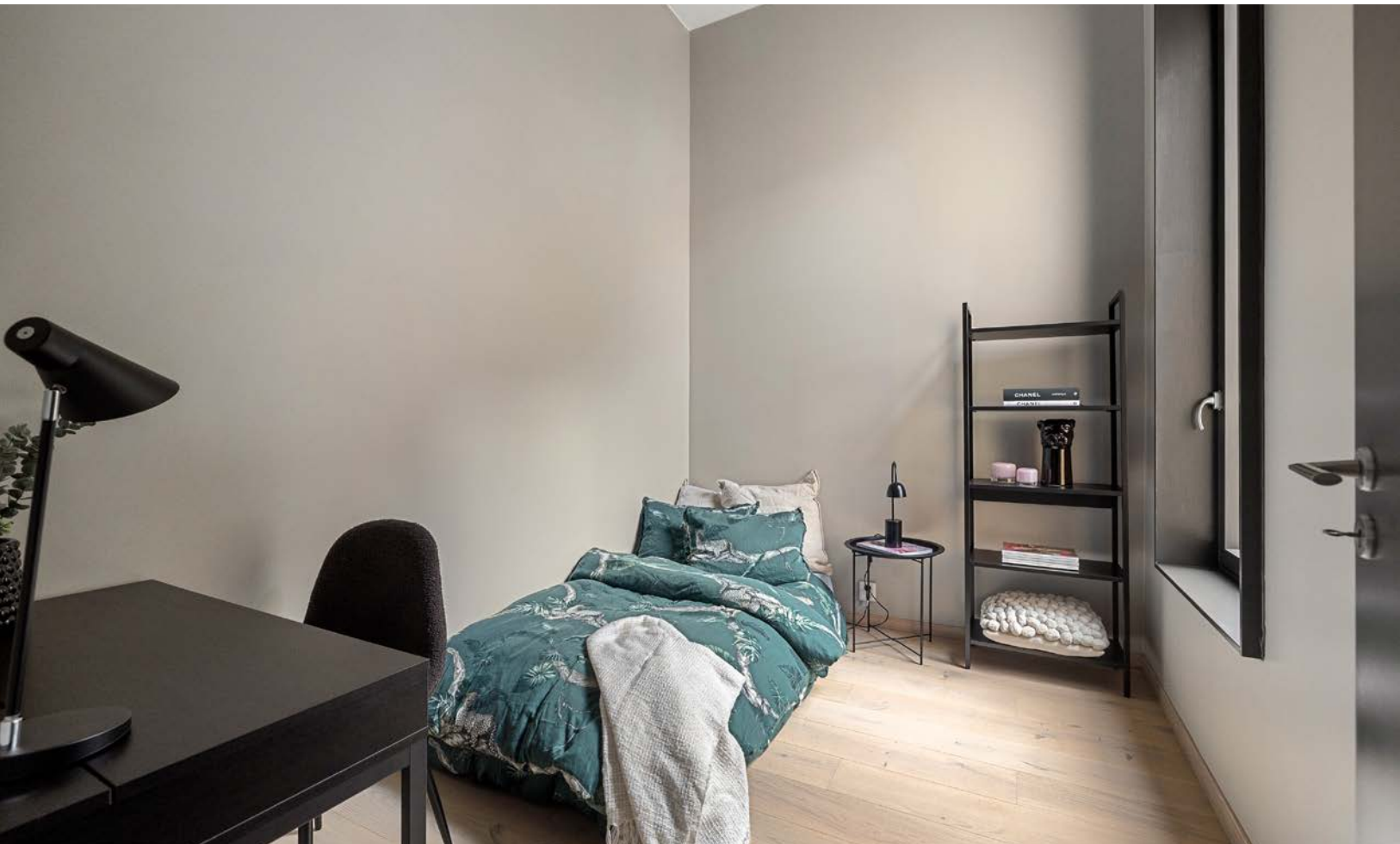





Delikat flislagt bad med gulvvarme.







Speil over servant med moderne bakgrunnsbelysning.



Badet er innredet med vegghengt toalett, servant i baderomsinnredning, dusjhjørne med innfellbare glassvegger og opplegg for vaskemaskin.

Vedlegg

Tilstandsrapport

-  Boligbygg med flere boenheter
-  Gotaasalleen 17, 2050 JESSHEIM
-  ULLENSAKER kommune
-  # gnr. 135, bnr. 934, snr. 2

Sum areal alle bygg: BRA: 82 m² BRA-i: 79 m²



Befaringsdato: 14.06.2024

Rapportdato: 17.06.2024

Oppdragsnr.: 21739-1219

Referansenummer: QN1940

Autorisert foretak: TAKSTHuset 1 AS

Vår ref: Eirik Kalheim



Rapporten kan brukes i inntil ett år etter befaringsdatoen, og kan ikke gjenbrukes ved flere boligsalg i denne perioden. For eiendomsoverdragelser fra 1.1.2024, må selger sørge for at areal i rapporten er oppdatert og følger ny bransjestandard for areal. Skjer det endringer, oppstår skader også videre på boligen, bør du som selger be om oppdatert rapport.

Norsk takst

Norsk takst er bransjeorganisasjonen for landets bygningssakkyndige og takstforetak, med om lag 1400 sertifiserte medlemmer fordelt på omtrent 1000 bedrifter. I boligomsetningen regnes takstrapportene som et helt avgjørende element i den informasjonen som gjøres tilgjengelig for kjøper. Årlig leverer medlemmene rundt 120.000 slike takster. Det gir unik oversikt over norske boliger, og bidrar til at alle oppdrag kan utføres med utgangspunkt i erfaringsbasert kvalitet.



Det stilles høye krav til utdanning, sertifisering og yrkesetikk. Norsk takst er opptatt av at boligomsetningen skal være trygg, og legger vekt på å opptre uavhengig av andre bransjeaktører. Bygningssakkyndige fakturerer sine tjenester uten hensyn til hvilken pris som oppnås, og skal heller ikke på annen måte ha noen egeninteresse knyttet til handelen.

Uavhengighet og god fagkunnskap har over tid bygget troverdighet og tillit. Både selger og kjøper skal kunne stole på bygningssakkyndiges vurderinger. For tilfeller der det likevel skulle oppstå misnøye med utført arbeid, har vi sammen med Forbrukerrådet etablert en klagenemnd.

Norsk takst har en sentral rolle i utviklingen av norske standarder, regler og profesjonsprinsipper, og representerer bransjen i alle relevante internasjonale fora. Dette sikrer at norske bygningssakkyndige tidlig kan tilpasse seg krav og bransjetrender fra utlandet, samtidig som takseringsfaget får en norsk stemme på verdensbasis. Organisasjonen bidrar i næringspolitisk sammenheng, og har vært en pådriver for å sikre at lover og regler gir trygghet for forbrukerne i boligomsetningen.



Rapportansvarlig

Eirik Kalheim

Uavhengig Takstingeniør

ek@th1.no

988 55 334



Dette trenger du å vite om tilstandsrapporten



Hva er en tilstandsrapport?

En tilstandsrapport beskriver synlige skader/avvik eller tegn på skader/avvik på boligen. Rapporten fremhever vanligvis ikke positive egenskaper ved boligen.



Hva vurderer en bygningsakkyndig?

Den bygningsakkyndige vurderer boligen ut fra hva man kan forvente av en bygning av samme alder og type. Vurderingen gjøres som regel mot hvordan det var vanlig å bygge og regler som gjaldt da boligen ble oppført (søknadstidspunktet). Forhold som er vanlige for bygningens alder, slik som slitasje etter normal bruk regnes ikke som avvik.



Hva inneholder tilstandsrapporten?

Den bygningsakkyndige undersøker rom og bygningsdeler slik det kommer frem av [Forskrift til avhendingsloven](#). Tilstandsrapporten inneholder bare avvik som den bygningsakkyndige kan se eller kontrollere med enkle hjelpemidler. Det gjøres ikke nærmere undersøkelser slik som åpning av vegger eller andre bygningsdeler. I vegg mot våtrom og rom under terreng kan det borres et hull for å gjøre enkle undersøkelser slik som fuktøk.

Når du kjøper en brukt bolig

Når du kjøper en brukt bolig, er det viktig å være oppmerksom på at dette ikke kan sammenlignes med å kjøpe en ny bolig. Måten boligen ble bygget på kan være annerledes enn i dag. Bygninger svekkes over tid, og utsettes for slitasje blant annet på grunn av bruk og vær og vind. Mange boliger fornyes helt eller delvis, noen i flere omganger, eller det oppføres tilbygg. Særlig for boliger som er pusset opp eller endret, er det viktig å merke seg at fornyelse av overflater ikke nødvendigvis betyr at bygningsdeler under er forbedret.

Vurdering mot byggeår

Den bygningsakkyndige vil vurdere boligen mot hvordan det var vanlig å bygge og regler som gjaldt da bygningen ble oppført (søknadstidspunktet). Den bygningsakkyndige ser etter avvik som har betydning for og som reduserer boligens funksjon og verdi, og som kommer frem av Forskrift til avhendingslova. Noen rom og bygningsdeler slik som bad og vaskerom, og forhold som gjelder sikkerhet mot brann, rekkverk og trapper osv., vil den bygningsakkyndige vurdere mot dagens regelverk. Etter dagens regelverk vil disse kunne få en tilstandsgrad 2 eller 3 uten at det nødvendigvis er krav om at avviket må utbedres.

Tilstandsrapporten beskriver ikke hele boligen

BYGNINGSSAKKYNDIGE SER FOR EKSEMPEL IKKE PÅ (MED MINDRE BYGNINGSDELENE ER NEVNT I RAPPORTEN)

- vanlig slitasje og normal vedlikeholdstilstand
- bagatellmessige forhold som ikke påvirker bygningens bruk eller verdi vesentlig
- etasjeskillere
- tilleggsbygg slik som garasje, bod, anneks, naust også videre
- utvendige trapper
- støttemurer
- skjulte installasjoner
- installasjoner utenfor bygningen
- full funksjonstesting av el- og VVS-installasjoner
- geologiske forhold og bygningens plassering på grunnen
- bygningens planløsning
- bygningens innredning
- løspore slik som hvitevarer
- utendørs svømmebasseng og pumpeanlegg
- bygningens estetikk og arkitektur
- bygningens lovlighet (bortsett fra bruksendringer, brannceller og forhold som åpenbart kan påvirke helse, miljø og sikkerhet)
- fellesarealer (med mindre boligeier har vedlikeholdsplikt for fellesarealer og dette er kjent for bygningsakkyndig, eller fellesarealet har en særlig tilknytning til boligen).

© iVerdi 2023 © Norsk takst 2023

Malen til denne rapporten, inkludert standardtekstene fra Norsk takst, er vernet etter åndsverkloven og kan kun benyttes av medlemsforetakene i Norsk takst og av takstingeniører som er sertifisert i slikt foretak, samt av kunder hos iVerdi og studenter hos NEAK. For andre aktører er eksemplarframstilling av malen og standardtekster, som utskrift og annen kopiering til bruk som grunnlag for tilsvarende rapporter, bare tillatt når det er hjemlet i lov (kopiering til privat bruk, sitat o.l.) eller avtale med Norsk Takst ([Forside](#)) eller iVerdi ([Hjem-iVerdi](#)).

Utnyttelse i strid med lov eller avtale kan medføre erstatnings- og straffeansvar.

Dette trenger du å vite om tilstandsrapporten

Tilstanden vurderes med ulike tilstandsgrader

Tilstanden gir uttrykk for en gitt forventet tilstand, blant annet vurdert ut fra alder og normal bruk. Ved Tilstandsgrad 0 (TG0) og Tilstandsgrad 1 (TG1) gir den bygningsakkyndige normalt ingen begrunnelse for valg av tilstandsgrad. Grunnen er at bygningen eller bygningsdelen da bare har normal slitasje. Ved skjulte konstruksjoner kan alder alene avgjøre tilstandsgrad. Når bygningsakkyndige anbefaler tiltak, for eksempel utbedringer, må brukeren av rapporten vurdere om tiltakene er nødvendige og lønnsomme.

Når den bygningsakkyndige velger tilstandsgrad, baseres vurderingen på faste kriterier som følger av gjeldende bransjestandard for Teknisk tilstandsanalyse ved omsetning av bolig og Forskrift til avhendingslova.



TILSTANDSGRAD 0, TG0: INGEN AVVIK

Bygningsdelen skal være tilnærmet ny, ikke vise tegn på slitasje og det skal være lagt frem dokumentasjon på faglig god utførelse. Det er ingen merknader til delen.



TILSTANDSGRAD 1, TG1: MINDRE AVVIK

Bygningsdelen skal bare ha normal slitasje, og strakstiltak skal ikke anses som nødvendig. Graden kan også brukes når delen er ny, men der dokumentasjon på faglig god utførelse mangler.



TILSTANDSGRAD 2, TG2: VESENTLIGE AVVIK OG MINDRE AVVIK SOM ETTER NS 3600 GIR TG 2

Bygningsdelen skal enten ha feil utførelse, en skade eller symptomer på skade, sterk slitasje eller nedsatt funksjon. Graden gis når bygningsdelen trenger vedlikehold eller tiltak i nær fremtid. Graden skal også brukes når delen er gammel og det er grunn til å varsle om faren for skader på grunn av alderen, eller når det er grunn til å overvåke delen spesielt på grunn av fare for større skader eller følgeskader.

Ved avvik som ikke krever umiddelbare tiltak (ingen umiddelbar kostnad) så blir TG2 markert med en lysere farge.



TILSTANDSGRAD 3, TG3: STORE ELLER ALVORLIGE AVVIK

Denne tilstandsgraden brukes ved kraftige tegn på forhold som man må regne med trenger utbedring straks eller innen kort tid. Det er påvist funksjonssvikt eller sammenbrudd.



IKKE UNDERSØKT/IKKE TILGJENGELIG FOR UNDERSØKELSE

Det kan være avvik/skader som ikke er avdekket.

Hva er et anslag på utbedringskostnad?

Hva det vil koste å utbedre rom eller bygningsdeler, er et forsiktig anslag basert på nåværende kvalitet, registrert avvik og angitte tiltak i rapporten. Anslaget er gitt på generelt grunnlag og må ikke forveksles med et pristilbud fra en håndverker. Det kan foreligge avvik og tiltak som ikke kommer frem av rapporten. Utbedringskostnad avhenger blant annet av personlige valg av og markedspris på materialer og tjenesteyter.

I rapporten skal det settes anslag for utbedringskostnad for TG3, og slikt anslag kan også gis ved TG2.



Ingen umiddelbare kostnader



Tiltak under kr 10 000



Tiltak mellom kr 10 000 - 50 000



Tiltak mellom kr 50 000 - 100 000



Tiltak mellom kr 100 000 - 300 000



Tiltak over kr 300 000

Beskrivelse av eiendommen

Leilighet i u. etasje i boligblokk fra 2022.

Boligen har en normal standard sett ut ifra byggeår, men det må påregnes noe oppgradering og vedlikehold.

Bygninger er bygget etter dagens byggtekniske forskrift. Det medfølger 1 biloppstillingsplass s i felles parkeringskjeller.

Det gjøres oppmerksom på at oppbygning av yttervegger med tanke på type/mengde isolasjon etc. ikke kan sies med sikkerhet.

Takstmann har ikke utført statiske beregninger av konstruksjon.

Tilstands vurderingen er beskrevet i kontrollpunktene.

Det oppfordres at interessenter bruker tid og setter seg inn i rapporten for å få størst mulig innsikt i boligens tilstand.

Det gjøres oppmerksom på at et rom eller en bygningsdel kan fungere godt selv om den får TG 2.

Det gjøres oppmerksom på at et rom eller en bygningsdel kan fungere selv om den får TG 3.

Boligbygg med flere boenheter - Byggeår: 2023

UTVENDIG

[Gå til side](#)

Bygningen har malte trevinduer med 2-lags glass.

Bygningen har malt hovedytterdør.

Bygningen har malt balkongdør i tre.

Markterrasse bygget med impregnert bjelkelag og terrassebord.

Terrassen er målt til, ca.

INNVEDIG

[Gå til side](#)

Innvendig er det gulv av parkett.

Innvendige vegger og tak har malt overflate.

Bygget er utført med forskriftsmessig radonsperre og dokumentasjon foreligger iform av ferdigattest.

Innvendig har boligen malte fyllingsdører.

VÅTROM

[Gå til side](#)

Bad

Aktuell byggeforskrift er teknisk forskrift 2017.

Dokumentert med ferdigattest.

Veggene har fliser. Taket er malt.

Gulvet er flislagt. Rommet har elektriske varmekabler. Fall mot sluk er målt til 30.

Det er plastsluk og ukjent tettesjikt/membran.

Rommet har innredning med nedfelt servant, veggmontert toalett, dusjvegger/hjørne og opplegg for vaskemaskin.

Det er balansert ventilasjon. Tiluft fra dør.

Badet er nyere enn 5 år og har dokumentert utførelse.

På bakgrunn av dette er det ikke foretatt hulltaking.

Ved overflatesøk inne i våtrommet er det ikke påvist unormale forhold.

KJØKKEN

[Gå til side](#)

Kjøkkenet har innredning med glatte fronter.

Benkeplaten er av laminat. Det er kjølfryseskap,

oppvaskmaskin, platetopp, stekeovn,

vannstoppssystem og komfyrvakt.

Det er avtrekk via balansert anlegg.

TEKNISKE INSTALLASJONER

[Gå til side](#)

Innvendige vannledninger er av plast (rør i rør).

Det er besikket i rørskap.

Det er avløpsrør av plast.

Boligen har balansert ventilasjon.

Det er sentralanlegg for varmt vann.

Vannbåren varme til oppvarming av gulv.

Elektrisk skjult anlegg med automatsikringer.

Boligen er utstyrt med sentralt varslingsanlegg,

sprinkleranlegg og håndslukker.

Arealer

[Gå til side](#)

Forutsetninger og vedlegg

[Gå til side](#)

Lovlighet

[Gå til side](#)

Boligbygg med flere boenheter

- Det foreligger godkjente og byggemeldte tegninger, som stemmer med dagens bruk

Tegninger er fremvist, og det registreres ingen endringer ut i fra disse.

Sammendrag av boligens tilstand

Fordeling av tilstandsgrader

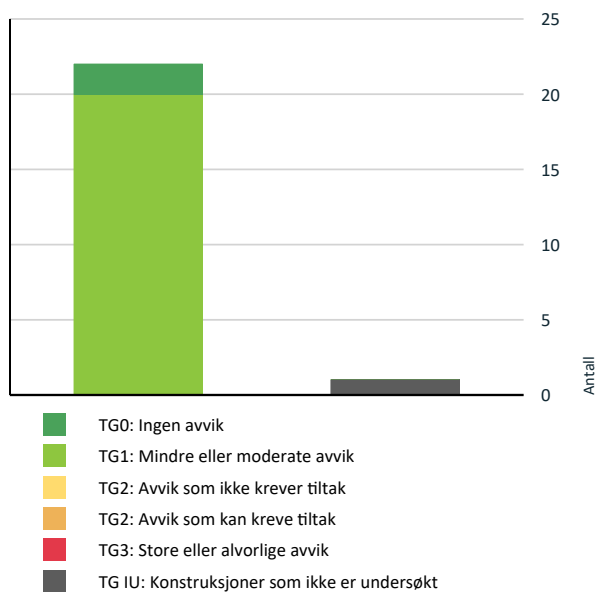

Vil du vite mer om tilstandsgrader? Se side 4.

Oppsummering av avvik

Vil du vite mer? Se på rommet eller bygningsdelen senere i rapporten.

Boligbygg med flere boenheter

TG IU KONSTRUKSJONER SOM IKKE ER UNDERSØKT

! Våtrom > 1. Etasje > Bad > [Tilleggende konstruksjoner våtrom](#) [Gå til side](#)

Tilstandsrapport

BOLIGBYGG MED FLERE BOENHETER

Byggeår
2023

Kommentar
Eiendomsverdi

Anvendelse
Bolig

Standard
Normal standard på bygget ut ifra alder/konstruksjon - jamfør beskrivelse under konstruksjoner.

Vedlikehold
Bygget er kun 1 år gammelt, og det er ikke vært behov for vedlikehold.

UTVENDIG

! TG 1 Vinduer

Bygningen har malte trevinduer med 2-lags glass.

! TG 1 Entrèdør

Bygningen har malt hovedytterdør.

! TG 1 Balkongdør

Bygningen har malt balkongdør i tre.

! TG 1 Terrasse

Markterasse bygget med impregneret bjelkelag og terrassebord. Terrassen er målt til, ca. 19 m².

INNSENDIG

! TG 1 Overflater

Innvendig er det gulv av parkett.
Innvendige vegger og tak har malt overflate.

! TG 1 Etasjeskille/gulv mot grunn

Etasjeskiller er av betongdekke. Ved enkel nivellering av stue/kjøkken måles det et totalt avvik i rommet på 3 mm, og 2 mm over en avstand på 2 meter.

! TG 0 Radon

Bygget er utført med forskriftsmessig radonsperre og dokumentasjon foreligger iform av ferdigattest.

! TG 1 Innvendige dører

Innvendig har boligen malte fyllingsdører.

VÅTROM

1. ETASJE > BAD

Generell

Aktuell byggeforskrift er teknisk forskrift 2017. Dokumentert med ferdigattest.

1. ETASJE > BAD

! TG 1 Overflater vegger og himling

Veggene har fliser. Taket er malt.

1. ETASJE > BAD

! TG 1 Overflater Gulv

Gulvet er flislagt. Rommet har elektriske varmekabler. Fall mot sluk er målt til 30.

1. ETASJE > BAD

! TG 1 Sluk, membran og tettesjikt

Det er plastsluk og ukjent tettesjikt/membran.

Tilstandsrapport



1. ETASJE > BAD

TG 1 Sanitærutstyr og innredning

Rommet har innredning med nedfelt servant, veggmontert toalett, dusjvegger/hjørne og opplegg for vaskemaskin.

1. ETASJE > BAD

TG 1 Ventilasjon

Det er balansert ventilasjon. Tiluft fra dør.

1. ETASJE > BAD

TG IU Tilliggende konstruksjoner våtrom

Badet er nyere enn 5 år og har dokumentert utførelse. På bakgrunn av dette er det ikke foretatt hulltaking. Ved overflatesøk inne i våtrommet er det ikke påvist unormale forhold.



KJØKKEN

1. ETASJE > STUE/KJØKKEN

TG 1 Overflater og innredning

Kjøkkenet har innredning med glatte fronter. Benkeplaten er av laminat. Det er kjølfrysenskap, oppvaskmaskin, platetopp, stekeovn, vannstoppssystem og komfyrvakt.

1. ETASJE > STUE/KJØKKEN

TG 1 Avtrekk

Det er avtrekk via balansert anlegg.

TEKNISKE INSTALLASJONER

TG 1 Vannledninger

Innvendige vannledninger er av plast (rør i rør). Det er besiktiget i rørskap.

TG 1 Avløpsrør

Det er avløpsrør av plast.

TG 1 Ventilasjon

Boligen har balansert ventilasjon.

TG 1 Varmtvannstank

Det er sentralanlegg for varmt vann.

TG 1 Vannbåren varme

Vannbåren varme til oppvarming av gulv.

TG 1 Elektrisk anlegg

Tilstandsrapport

Dette er en forenklet kontroll begrenset til de spørsmål og undersøkelser som forskrift til avhendingslova (tryggere bolighandel) § 2-18 inneholder. Dette kan ikke sammenlignes med en kontroll utført av offentlig myndighet (Det lokale eltilsyn) eller registrert elektrovirksomhet, og en bygningsakkyndig har verken kompetanse eller lov til å foreta en slik kontroll.

Tilstandsgraden er vurdert ut fra den forenklete og begrensede kontrollen som forskriften inneholder. El-anlegget kan ha feil og mangler som en slik forenklet undersøkelse ikke vil avdekke. Vær derfor oppmerksom på denne risikoen, og søk videre veiledning eller få en fullstendig kontroll utført av registrert elektrovirksomhet.

Elektrisk skjult anlegg med automatsikringer.

1. Foreligger det eltilsynsrapport de siste 5 år, og det er ikke foretatt arbeid på anlegget etter denne, utenom retting av eventuelle avvik i eltilsynsrapport (dvs en el-tilsynsrapport uten avvik)?
Nei

Spørsmål til eier

2. Når ble det elektriske anlegget installert eller sist gang totalt rehabilitert (årstall)? Med totalt rehabilitert menes fullstendig utskiftet anlegg fra inntakssikring og videre.
2023 Nyanlegg
3. Er alle elektriske arbeider/anlegg i boligen utført av en registrert elektroinstallasjonsvirksomhet?
Ja
4. Er det elektriske anlegget utført eller er det foretatt tilleggsarbeider på det elektriske anlegget etter 1.1.1999?
Ja
Eksisterer det samsvarserklæring?
Ja
5. Foreligger det kontrollrapport fra offentlig myndighet – Det Lokale Eltilsyn (DLE) eller eventuelt andre tilsvarende kontrollinstanser med avvik som ikke er utbedret eller kontrollen er over 5 år?
Nei
6. Forekommer det ofte at sikringene løses ut?
Nei
7. Har det vært brann, branntilløp eller varmgang (for eksempel termiske skader på deksler, kontaktpunkter eller lignende) i boligens elektriske anlegg?
Nei

Generelt om anlegget

8. Er det tegn til at det har vært termiske skader (tegn på varmgang) på kabler, brytere, downlights, stikkontakter og elektrisk utstyr? Sjekk samtidig tilstanden på elektrisk tilkobling av varmtvannsbereder, jmfør eget punkt under varmtvannstank
Nei
9. Er der synlig defekter på kabler eller er disse ikke tilstrekkelig festet?
Nei

Inntak og sikringsskap

10. Er det tegn på at kabelinnføringer og hull i inntak og sikringsskap ikke er tette, så langt dette er mulig å sjekke uten å fjerne kapslinger?
Nei
11. Finnes det kursfortegnelse, og er den i samsvar med antall sikringer?

Ja

12. Foreta en helhetsvurdering av det elektriske anlegget, dets alder, allmenne tilstand og fare for liv og helse. Bør det elektriske anlegget ha en utvidet el-kontroll?

Nei

0 Branntekniske forhold

Dette er en forenklet kontroll begrenset til de spørsmål som fremkommer under. Tilstandsgraden er basert på retningslinjer til disse spørsmålene i bransjestandarden NS3600. Dette kan ikke sammenlignes med en fullstendig kontroll av branntekniske forhold av offentlig myndighet, eller en vurdering av boligens branntekniske forhold eller prosjektering fra en rådgiver med spesialkompetanse. En bygningsakkyndig har verken kompetanse til å gi slik veiledning eller lov til å foreta en slik kontroll.

Tilstandsgraden er vurdert ut fra den forenklete og begrensede kontrollen. Det kan være feil og mangler om branntekniske forhold som en slik forenklet undersøkelse ikke vil avdekke. Vær derfor oppmerksom på denne risikoen, og søk videre veiledning eller rådgivning.

Bokigen er utstyrt med sentralt varslingsanlegg, sprinkleranlegg og håndslukker.

1. Er det mangler for brannslukningsutstyr i boligen iht. forskriftskrav på søknadstidspunktet, men minst Byggeforskrift 1985?
Nei
2. Er det skader på brannslukningsutstyr eller er apparatet eldre enn 10 år?
Nei
3. Er det mangler på røykvarsler i boligen iht. forskriftskrav på søknadstidspunktet, men minst Byggeforskrift 1985?
Nei
4. Er det skader på røykvarslere?
Nei

Arealer, byggetegninger og brannceller

Standard gjeldende fra 01.01.2024

Arealmålinger og arealoppsett er basert på Norsk standard 3940:2023 Areal- og volum-beregninger av bygninger. Arealet gjelder for tidspunktet da boligen ble målt

Hva er måleverdig areal?

Arealet i rommet må ha minst 1,90 m fri høyde over gulvet og minst bredde på 0,60 m. Et loft med skråtak vil for eksempel bare få registrert målbar areal der høyden er minst 1,90 m og bredden minst 0,60 m. Rommet må ha dør eller luke, og gangbart gulv.

Hva er bruksareal?

BRA = BRA-i + BRA-e + BRA-b

Bruksarealet for bygningen er bruttoarealet minus arealet som opptas av yttervegger.

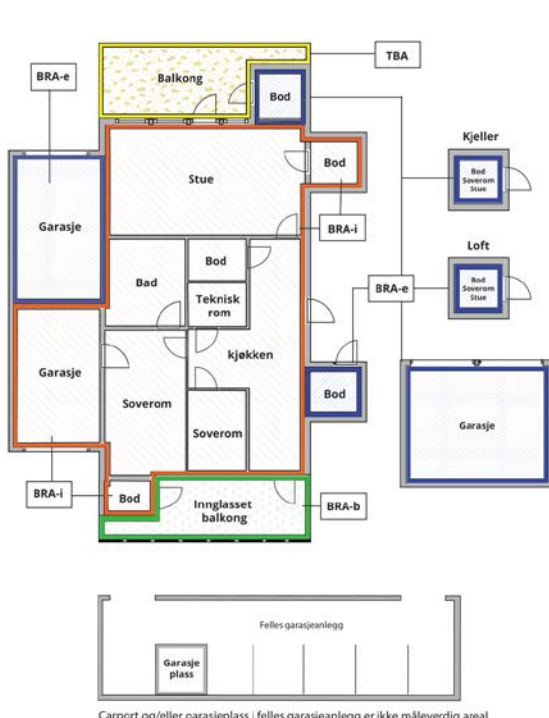

Carport og/eller garasje plass i felles garasjeanlegg er ikke måleverdig areal

Internt bruksareal (BRA-i)	Arealet innenfor boenheten(e)
Eksternt bruksareal (BRA-e)	Arealet av alle rom utenfor boenheten(e) og som tilhører denne, slik som for eksempel bod
Innglasset balkong mv (BRA-b)	Arealet av innglasset balkong, veranda eller altan når denne er tilknyttet boenheten(e)
Terrasse- og balkongareal (TBA)	Arealet av terrasser, åpne balkonger og åpen altan tilknyttet boenheten(e)

Gulvareal (GUA)
Er sum av BRA (bruksareal) og ALH (areal med lav takhøyde).

Arealet med lav takhøyde (ALH) er ikke måleverdig areal, som skyldes skråtak og lav himlingshøyde.

GUA kan opplyses i markedsføring der det er aktuelt for den konkrete boligen og kun sammen med BRA-i, for eksempel der gulvflaten har en verdi og har funksjon ved møblering og bruk av rommene. Ikke innredet areal som kaldloft, måles og oppgis normalt ikke.

Arealet kan ikke alltid fastsettes nøyaktig

Areal kan være komplisert eller umulig å måle opp nøyaktig fordi det er vanskelig å fastslå tykkelsen på innervegger, skjelheter i og utforming av bygningskonstruksjoner som karnapp, buer og vinkler som ikke er rette, åpne rom over flere etasjer og så videre.

Eiendommens markedsverdi kan ikke baseres på en matematisk beregning basert på antall kvadratmeter opplyst i rapporten. Opplysninger om areal kan altså ikke alene benyttes for å beregne eiendommens verdi.

Den bygningssakkyndige kan avdekke eventuelle bruksendringer og avvik i branncelleinndeling

Den bygningssakkyndige ser på byggetegninger hvis de er tilgjengelige og dette er en del av oppdraget, og vurderer bruken av boligen opp mot tegningene. Hvis den bygningssakkyndige avdekker at en bolig ikke ser ut til å være delt opp i brannceller etter kravene i byggeteknisk forskrift på befaringstidspunktet, skal det opplyses om dette.

Reglene om bruksendring og brannceller kan være kompliserte. Søk videre faglige råd om rapporten ikke gir deg svar. Den bygningssakkyndige kan ikke vurdere og svare på alle spørsmål, og kan heller ikke vite om kommunen kan gi unntak for kravene som gjelder. [Vil du vite mer?](#)

Om brannceller

En branncelle er hele eller avgrensede deler av en bygning hvor en brann fritt kan utvikle seg uten at den kan spre seg til andre bygninger eller andre deler av bygningen i løpet av en fastsatt tid.

Om bruksendring

Bruksendring er å endre bruken av et rom fra en tillatt bruk til en annen. Dette kan kreve søknad og tillatelse, for eksempel hvis du endrer et rom fra bod til soverom eller arbeidsrom, eller hvis du endrer en bolig til to separate boliger.

Rom for varig opphold har krav til takhøyde, romstørrelse, rømningsvei og lysforhold som må være oppfylt. Du kan søke kommunen om unntak for kravene, men kan ikke regne med å få unntak for krav som går på helse og sikkerhet, for eksempel krav til rømningsvei.

Bruksendring som krever godkjenning, og som ikke er søkt bruksendret, er ulovlig. Kommunen kan etter plan- og bygningsloven kapittel 32 forfølge overtredelser. Kommunen kan pålegge deg å avslutte den ulovlige bruken, eventuelt å rette eller tilbakeføre rommet til godkjent bruk.

Arealer

Boligbygg med flere boenheter

Ny arealstandard

Etasje	Bruksareal BRA m ²			SUM	Terrasse- og balkongareal (TBA)	Ikke måleverdig areal (ALH)	Gulvareal (GUA)
	Internt bruksareal (BRA-i)	Eksternt bruksareal (BRA-e)	Innglasset balkong (BRA-b)				
1. Etasje	79			79	19		79
Kjeller		3		3			3
SUM	79	3			19		82
SUM BRA	82						

Romfordeling

Etasje	Internt bruksareal (BRA-i)	Eksternt bruksareal (BRA-e)	Innglasset balkong (BRA-b)
1. Etasje	Soverom 1, Soverom 2, Soverom 3, Stue/kjøkken, Gang, Bod, Bad		
Kjeller		Bod	

Kommentar

Takhøyde stue er målt til 3,65m.

Takhøyde bad er målt til 3,12m.

Arealer og høyder er målt med lasermåler.

Lovlighet

Byggetegninger

Det foreligger godkjente og byggemeldte tegninger, som stemmer med dagens bruk

Kommentar: Tegninger er fremvist, og det registreres ingen endringer ut i fra disse.

Brannceller

Er det påvist synlige tegn på avvik i branncelleinndeling ut ifra dagens byggt teknisk forskrift?

Ja Nei

Nyere håndverkstjenester

Er det ifølge eier utført håndverkstjenester på boligen siste 5 år?

Ja Nei

Krav for rom til varig opphold

Er det påvist avvik i forhold til rømningsvei, dagslysflate eller takhøyde?

Ja Nei

Kommentar:

Total fordeling mellom P-ROM og S-ROM

Tabellen under viser fordelingen av P-ROM og S-ROM etter veiledningen til NS 3940: 2012. Dette er til informasjon og til sammenligning. Tallene er omtrentlige, kan avvike fra faktiske målinger og er ikke juridisk bindende

	P-ROM(m2)	S-ROM(m2)
Boligbygg med flere boenheter	75	4

Befarings - og eiendomsopplysninger

Befaring

Dato	Til stede	Rolle
14.6.2024	Eirik Kalheim	Takstingeniør
	Marita Jahr Andersen	Kunde

Matrikkeldata

Kommune	gnr.	bnr.	fnr.	snr.	Areal	Kilde	Eieforhold
3209 ULLENSAKER	135	934		2	0 m ²	IKKE OPPGITT (Ambita)	Eiet

Adresse

Gotaasalleen 17

Hjemmelshaver

Andersen Marita Jahr, Wrangell Steffen

Eiendomsopplysninger

Beliggenhet

Boligen ligger sentralt på Jessheim.
Kort vei til barnehager, skoler og offentlig kommunikasjon.
Kort vei til et godt service tilbud, butikker, restauranter, treningssenter mm.
Nærhet til fine turmuligheter.

Adkomstvei

Offentlig vei med private stikkveier.

Tilknytning vann

Offentlig vannledning med private stikkledninger.

Tilknytning avløp

Offentlig avløp med private stikkledninger.

Regulering

Eiendommen ligger i et område regulert til boligbebyggelse og næring.

Om tomten

Eiendommen har en relativt flat tomt.

Opplysninger gitt av

Det er montert fliser over underskap på kjøkken.
Det utført innvendig på alle innvendige veggoverflater utenom gjesterommet.

Oppvarming av bolig

Boligen varmes opp med vannbåren gulvvarme fra fjernvarmeanlegg. Alle rom har dette utenom et soverom.
Badet har elektriske varmekabler.

Byggemåte

Boligen er etablert med grunnmur av betong.
Veggkonstruksjon med bindingsverk av tre. Utvendig kledd med stående trekledning.
Taket er et flatt tak tekket med PVC-duk.
Etasjeskiller av trolig av betong.
Vinduer med 3-lags isolerglass.

Kilder og vedlegg

Dokumenter

Beskrivelse	Dato	Kommentar	Status	Sider	Vedlagt
Egenerklæring	17.06.2024	Oversendt per. e-post	Gjennomgått	1	Nei
Ordrebekreftelse	17.06.2024	Oversendt kunde i forkant av befarings	Fremvist	1	Nei
Godkjente byggetegninger	17.06.2024	Oversendt per. e-post	Gjennomgått	1	Nei
Ferdigattest	17.06.2024	Oversendt per. e-post	Gjennomgått	1	Nei
Eier	17.06.2024	Har gitt opplysninger om eiendommen	Gjennomgått	1	Nei
Eiendomsverdi	17.06.2024	Offentlig informasjon	Gjennomgått	1	Nei

Tilstandsrapportens avgrensninger

STRUKTUR•REFERANSENIVÅ•TILSTANDSGRADER

- Rapporten er basert på innholds krav i Forskrift til avhendingslova (tryggere bolighandel). Formålet er å gi en tilstandsanalyse til bruk for den som bestiller og/eller i et salg til forbruker, og ikke for andre tredjeparter. Rapportens omfang, struktur, metode og begrepsbruk følger i hovedsak Norsk Standard NS 3600:2018 (Teknisk tilstandsanalyse ved omsetning av bolig), samt Takstbransjens retningslinjer ved tilstandsrapportering for boliger og Takstbransjens retningslinjer for arealmåling.
- Tilbakeholdt eller uriktig informasjon som har betydning for vurderingen, er ikke bygningssakkyndiges ansvar. Rapporten beskriver avvik, altså en tilstand som er dårligere enn referansenivået. Rapporten framhever normalt ikke positive sider ved boligen ut over det som fremgår av tilstandsgradene.
- Tilstanden angis i rapporten og gir uttrykk for en gitt forventet tilstand blant annet vurdert ut fra alder og normal bruk slik:

i) **Tilstandsgrad 0, TG0:** Ingen avvik eller skader. I tillegg må bygningsdelen være tilnærmet ny, mindre enn 5 år, og det foreligger dokumentasjon på faglig god utførelse.

ii) **Tilstandsgrad 1, TG1:** Mindre avvik. Normal slitasje. Straks tiltak ikke nødvendig. TG1 kan gis når bygningsdelen er tilnærmet ny og det ikke foreligger dokumentasjon på faglig god utførelse.

iii) **Tilstandsgrad 2, TG2:** Vesentlige avvik, og mindre avvik som etter NS 3600 gir TG 2, men som ikke nødvendigvis krever umiddelbare tiltak. I denne rapporten kan TG2 i Rapportsammendrag være inndelt i TG2 som krever tiltak og de som ikke krever umiddelbare tiltak. Konstruksjonen har normalt enten feil utførelse, en skade eller symptomer på skade, sterk slitasje eller nedsatt funksjon. Vedlikehold eller tiltak trengs i nær fremtid, det er grunn til å varsle fare for skader på grunn av alder eller overvåke spesielt på grunn av fare for større skade eller følgeskade. For skjulte konstruksjoner vil alder i seg selv være et symptom som kan gi TG2. For synlige konstruksjoner kan alder sammen med andre symptomer og momenter gi TG2. Avvik under TG2 kan gis sjablongmessig anslag.

iv) **Tilstandsgrad 3, TG3:** Store eller alvorlige avvik. Kraftige symptomer på forhold som man må regne med trenger utbedring straks eller innen kort tid. Påvist funksjonssvikt eller sammenbrudd. Avvik under TG3 skal gis sjablongmessig anslag.

v) **Tilstandsgrad TGiu:** Ikke undersøkt/ikke tilgjengelig for undersøkelse.

- Ved TG0 og TG1 gis det normalt ingen begrunnelse for valg av tilstandsgrad, fordi bygningen eller bygningsdelen da bare har normal slitasje. For anbefalte tiltak ved TG2 og TG3 må bruker av rapporten vurdere om tiltakene er nødvendige og lønnsomme. Hva det vil koste å utbedre rom eller bygningsdeler er et sjablongmessig anslag basert på registrert avvik og angitte tiltak i rapporten. Anslaget er gitt på generelt grunnlag og basert på erfaringstall i seks intervaller, og kan ikke forveksles med en konkret vurdering og tilbud fra en entreprenør eller håndverker. Det må eventuelt innhentes tilbud for en nærmere undersøkelse, og konkret og nøyaktig vurdering av utbedringskostnad. Kostnader til ikke oppdagede avvik/utbedringer/feil kan forekomme. Utbedringskostnad avhenger av personlige preferanser og markedspris på materialer og tjenesteyter.

PRESISERINGER

- Avvik vurderes ut fra tekniske forskrifter på godkjenningstidspunktet for bygget. Noen bygningsdeler vurderes

etter gjeldende teknisk forskrift på befaringstidspunktet. Dette gjelder blant annet:

i) Bad, vaskerom (våtrom)

ii) Forhold rundt brann, rømming, sikkerhet, for eksempel rekkverkshøyder/åpninger, ulovlige bruksendringer, brannceller mv.

- For skjulte konstruksjoner slik som vann og avløp uten dokumentasjon, er kvalitet og alder vurdert.

- Fastmonterte installasjoner, for eksempel innfelt belysning (downlights), demonteres ikke for å sjekke dampspæren bak. Dette av hensyn til bygningssakkyndiges kompetanse og risikoen for skade.

- Kontroll av fukt i konstruksjonen ved hulltaking i bad og vaskerom (våtrom), rom under terreng (kjelleretasje, underetasje og sokkeletasje) eller andre bygningsdeler skjer etter eiers aksept. Hulltaking av våtrom og rom under terreng kan unntaksvis unnlates, se Forskrift til Avhendingsloven.

- Kontroll av romfunksjoner for P-ROM utføres kun når det ikke foreligger godkjente og byggemeldte tegninger, eller når tegninger ikke stemmer med dagens bruk.

- Bygningssakkyndig gir en forenklet vurdering av branntekniske forhold og elektriske installasjoner i boligen dersom det er mer enn fem år siden sist boligen hadde el-tilsyn. Bygningssakkyndig kan anbefale å konsultere offentlige myndigheter eller kvalifisert elektrofaglig fagperson ved behov for grundigere undersøkelser.

TILLEGGSUNDERSØKELSER

Etter avtale kan tilstandsanalysen utvides til også å omfatte tilleggsundersøkelser utover minimumskravet i forskriften.

BEFARINGEN

Rapporten gir en vurdering av byggverk og bygningsdeler som bygningssakkyndig har observert, og som fremkommer av Forskrift til avhendingsloven. Rapporten er likevel ingen garanti for at det ikke kan finnes skjulte feil, skader og mangler. NS 3600:2018 (Teknisk tilstandsanalyse ved omsetning av bolig) har undersøkelsesnivå fra 1 til 3, der undersøkelsesnivå 1 er det laveste og baseres på visuell observasjon. Rapporten baseres på undersøkelsesnivå 1 med få unntak (våtrom og rom under terreng). I praksis betyr dette at gjennomføringen av befaringen begrenses som følger:

- Det utføres kun visuelle observasjoner på tilgjengelige flater uten fysiske inngrep (f.eks. riving).

- Flater som er skjult av snø eller på annen måte ikke er tilgjengelig eller skjult, blir ikke kontrollert. Det foretas ikke funksjonsprøving av bygningsdeler, som isolasjon, piper, ventilasjon, el. anlegg, osv.

- Det gis ingen vurdering av boligens tilbehør, hvite- og brunevarer og annet inventar. Dette gjelder også integrert tilbehør.

- Inspisering av yttertak er basert på det som er synlig, normalt på innsiden fra loftet og utvendig fra stige/bakkenivå. Befaring av tak må være sikkerhetsmessig forsvarlig for å kunne gjennomføres.

- Stikkprøvetakninger er utvalgt tilfeldig og kan innebære kontroll under overflaten med spiss redskap eller lignende.

Tilstandsrapportens avgrensninger

UTTRYKK OG DEFINISJONER

- Tilstand: Byggverkets eller bygningsdelens tekniske, funksjonelle eller estetiske status på et gitt tidspunkt.
- Symptom: Observerbart forhold som gir indikasjon på hvilken tilstand et byggverk eller en bygningsdel befinner seg i. Benyttes ved beskrivelse av avvik.
- Skadegjørere: Zoologiske eller biologiske skadegjørere, i hovedsak råte, sopp og skadedyr.
- Fuktsøk: Overflatesøk med egnet søkeutstyr (fuktindikator) eller visuelle observasjoner.
- Fuktmåling: Måling av fuktinnhold i materiale eller i bakenforliggende konstruksjon ved bruk av egnet måleutstyr (blant annet hammerelektrode og pigger).
- Utvidet fuktsøk (hulltaking): Boring av hull for inspeksjon og fuktmåling i risikoutsatte konstruksjoner, primært i tilstøtende vegger til bad, utforede kjellervegger og eventuelt i oppforede kjellergulv.
- Normal slitasjegrad: Forventet nedsliting av materiale i overflaten som er basert på enkle visuelle observasjoner. Kan vurderes sammen med bygningsdelens alder.
- Forventet gjenværende brukstid: Anslått tid et byggverk eller en del av et byggverk fortsatt vil være tjenlig for sitt formål (NS3600, Termer og definisjoner punkt 3.9)

AREALBEREGNING FOR BOENHETER

- Areal fastsettes etter Forskrift til avhendingsloven og Norsk Standard 3940 Areal- og volum-beregninger av bygninger fra 2023.
- Areal oppgis i hele kvadratmeter i rapporten, og gjelder for det tidspunkt oppmålingen fant sted.
- Bruksareal (BRA) er det måleverdige arealet som er innenfor omsluttete vegger målt i gulvhøyde (bruttoareal minus arealet som opptas av yttervegger). I tillegg til gulvhøyde gjelder regler om fri bredde for at arealet skal være måleverdig, med betydning for BRA av for eksempel loft med skråtak. BRA består av internt bruksareal (BRA-i), eksternt bruksareal (BRA-e) og innglasset balkong mv (BRA-b). Terrasse- og balkongareal (TBA) opplyses der tilstandsrapporten skal benyttes i boligomsetningen og der det er aktuelt. I tillegg kan gulvareal (GUA) og areal med lav takhøyde (ALH) opplyses sammen med BRA der det er aktuelt og en del av oppdraget. Rom skal ha atkomst og gangbart gulv for å kunne regnes som BRA/måleverdig areal.
- Arealet måles og oppgis dersom arealet oppfyller krav til måleverdighet, slik som at arealet må ha minst en bredde på 0,6m og minst en høyde på 1,9 m osv. Et rom kan være i strid med teknisk forskrift og mangle godkjennelse hos kommunen for den aktuelle bruken, uten at dette får betydning for om arealet måles og oppgis i tilstandsrapporten. Når arealet måles tas det ikke hensyn til om arealet er lovlig oppført eller om bruken er lovlig, bruksendringer, lysforhold eller andre sikkerhetsmangler.
- Eiendommens markedsverdi kan ikke baseres på en rent matematisk beregning i forhold til antall kvadratmeter opplyst i rapporten. Opplysninger om areal kan altså ikke alene benyttes for beregning av eiendommens verdi.

• Rom som ligger utenfor boenheten, men som eier har påvist og/eller opplyst at tilhører boenheten, er oppmålt og inkludert i BRA-e. Det er ikke fremvist dokumentasjon på at rommet tilhører boenheten, med mindre dette er angitt særskilt. Rom utenfor boenheten kan omdisponeres av borettslaget/sameiet og dette kan påvirke boligens BRA. Vær oppmerksom på at NS 3940:2023 og eierseksjonsloven har ulik definisjon av fellesareal. Ved arealmåling gjelder NS 3940:2023 som definerer fellesareal slik: "Delen av bygning som brukes av to eller flere bruksenheter eller til bygningens forvaltning, drift eller vedlikehold.

• I en overgangsperiode skal rapporter som benyttes i boligomsetningen eller dersom det er en del av oppdraget også opplyse om fordelingen mellom P-ROM og S-ROM med utgangspunkt i definisjonene som fremkommer av veiledningen til Norsk Standard 3940 Areal- og volum-beregninger av bygninger fra 2012. Fordelingen mellom P-ROM og S-ROM er basert på veiledningen og bygningssakkyndiges eget skjønn. P-ROM er måleverdige rom som benyttes til kort eller langt opphold. S-ROM er måleverdige rom som benyttes til lagring, og tekniske rom. Bruken av et rom på befaringstidspunktet har betydning for om rommet defineres som P-ROM eller S-ROM. Dette betyr at rommet både kan være i strid med teknisk forskrift og mangle godkjennelse i kommunen for den aktuelle bruken, uten at dette vil få betydning for valg av arealkategori.

• Se øvrig informasjon om areal i rapporten, Norsk Standard 3940 (2012 og 2023) og veiledningen til disse.

PERSONVERN

Norsk takst, bygningssakkyndig og takstforetaket behandler personopplysninger som bygningssakkyndig trenger for å kunne utarbeide rapporten. Personvernerklæring med informasjon om bruk av personopplysninger og dine rettigheter finner du her [Personvernerklæring - iVerdi](#)

DELING AV PERSONOPPLYSNINGER FOR TRYGGERE BOLIGHANDEL OG MULIG RESERVASJON

Norsk takst og deres samarbeidspartnere benytter personopplysninger fra rapporten for analyse- og statistikkformål, samt utvikling og drift av produkter og tjenester for takstbransjen og andre aktører i bolig-omsetningen. Les mer om dette og hvordan du kan reservere deg på <https://www.norsktakst.no/norsk/om-norsk-takst/personvernerklæring/reservasjon/>

Vendu lager en boliganalyse basert på opplysninger fra rapporten. Les mer om dette og hvordan du kan reservere deg her: <https://samtykke.vendu.no/QN1940>

KLAGEORDNING FOR FORBRUKERE

Er du som forbruker misfornøyd med bygningssakkyndiges arbeid eller opptreden ved taksering av bolig eller fritidshus, se www.takstklagenemd.no for mer informasjon

EGENERKLÆRINGSSKJEMA

Til orientering vil dette skjema være en del av salgsoppgaven

Meglerfirma	
Aktiv EM Jessheim	
Oppdragsnr.	
1208240056	
Selger 1 navn	Selger 2 navn
Marita Jahr Andersen	Steffen Wrangell
Gateadresse	
Gotaasalleen 17	
Poststed	Postnr
JESSHEIM	2050
Er det dødsbo?	
<input checked="" type="checkbox"/> Nei <input type="checkbox"/> Ja	
Avdødes navn	
Er det salg ved fullmakt?	
<input checked="" type="checkbox"/> Nei <input type="checkbox"/> Ja	
Hjemmelshavers navn	
Har du kjennskap til eiendommen?	
<input type="checkbox"/> Nei <input checked="" type="checkbox"/> Ja	
Når kjøpte du boligen?	
År	2023
Hvor lenge har du eid boligen?	
Antall år	1
Antall måneder	4
Har du bodd i boligen siste 12 måneder?	
<input type="checkbox"/> Nei <input checked="" type="checkbox"/> Ja	
I hvilket forsikringselskap har du tegnet villa/husforsikring?	
Forsikringselskap	
Polise/avtalnr.	

Document reference: 1208240056

Spørsmål for alle typer eiendommer

- 1 Kjenner du til om det er/har vært feil tilknyttet våtrommene, f.eks. sprekker, lekkasje, råte, lukt eller soppskader?
- Nei Ja

Initialer selger: MJA, SW

1

- 2 Kjenner du til om det er utført arbeid på bad/våtrom?
Svar
- 3 Kjenner du til om det er/har vært tilbakeslag av avløpsvann i sluk eller lignende?
 Nei Ja
- 4 Kjenner du til feil eller om har vært utført arbeid/kontroll på vann/avløp?
Svar
- 5 Kjenner du til om det er/har vært problemer med drenering, fuktinnslag, øvrig fukt eller fuktmerker i underetasje/kjeller?
 Nei Ja
- 6 Kjenner du til om det er/har vært utettheter i terrasse/garasje/tak/fasade?
 Nei Ja
- 7 Kjenner du til om det er/har vært problemer med ildsted/skorstein/pipe f.eks. dårlig trekk, sprekker, pålegg, fyringsforbud eller lignende?
 Nei Ja
- 8 Kjenner du til om det er/har vært f.eks. sprekker i mur, skjeve gulv eller lignende?
 Nei Ja
- 9 Kjenner du til om det er/har vært sopp/råteskader/insekter/skadedyr på eiendommen som rotter, mus, maur eller lignende?
 Nei Ja
- 10 Kjenner du til om det er/har vært skjeggkre i boligen?
 Nei Ja
- 11 Kjenner du til om det er/har vært utført arbeid på el-anlegget eller andre installasjoner (f.eks. oljetank, sentralfyr, ventilasjon)?
Svar
- 12 Kjenner du til om det er utført kontroll av el-anlegget og/eller andre installasjoner (f.eks. oljetank, sentralfyr, ventilasjon)?
 Nei Ja
- 13 Har du ladeanlegg/ladeboks for elbil i dag?
 Nei Ja
Beskrivelse
- 14 Kjenner du til om ufaglærte har utført arbeid som normalt bør utføres av faglærte, utover det som er nevnt tidligere (f.eks. drenering, murerarbeid, tømmerarbeid etc)?
 Nei Ja
- 15 Er det nedgravd oljetank på eiendommen?
 Nei Ja
- 16 Kjenner du til om det har vært utført arbeid på terrasse/garasje/tak/fasade?
Svar
- 17 Selges eiendommen med utleiedel, leilighet, hybel eller tilsvarende?
 Nei Ja
- 18 Kjenner du til om det er innredet/bruksendret/bygget ut i kjeller eller loft eller andre deler av boligen?
 Nei Ja
- 19 Kjenner du til forslag eller vedtatte reguleringsplaner, andre planer, nabovarsel eller offentlige vedtak som kan medføre endringer i bruken av eiendommen eller av dens omgivelser?
 Nei Ja
Beskrivelse

- 20 Kjenner du til om det foreligger påbud/heftelser/krav/manglende tillatelser vedrørende eiendommen?
 Nei Ja
- 21 Er det foretatt radonmåling?
 Nei Ja
- 22 Kjenner du til manglende brukstillatelse eller ferdigattest?
 Nei Ja
- 23 Kjenner du til om det foreligger skaderapporter/ tilstandsvurderinger eller utførte målinger?
 Nei Ja
- 24 Er det andre forhold av betydning ved eiendommen som kan være relevant for kjøper å vite om (f.eks. rasfare, tinglyste forhold eller private avtaler)?
 Nei Ja

Spørsmål for bolig i sameie/borettslag/boligaksjeselskap:

- 25 Kjenner du til om sameiet/laget/selskapet er involvert i tvister av noe slag?
 Nei Ja
- 26 Kjenner du til vedtak/forslag til vedtak om forhold vedr. eiendommen som kan medføre økte felleskostnader/økt fellesgjeld?
 Nei Ja
- 27 Kjenner du til om det er/har vært sopp/råteskader/insekter/skadedyr i sameiet/laget/selskapet (fellesareal eller i andre boliger) som rotter, mus, maur eller lignende?
 Nei Ja
- 28 Kjenner du til om det er/har vært skjeggkre i sameiet/laget/selskapet (fellesareal eller i andre boliger)?
 Nei Ja

Tilleggs kommentar

Jeg bekrefter at opplysningene er gitt etter beste skjønn. Jeg er kjent med at dersom jeg har gitt ufullstendige, uriktige eller misvisende opplysninger om eiendommen, vil forsikringsselskapet kunne søke hel eller delvis regress for sine utbetalinger eller redusere sitt ansvar helt eller delvis, jfr. vilkår for boligselgerforsikring punkt 7.1 og forsikringsavtaleloven kapittel 4.

Jeg er orientert om mitt mulige ansvar som selger etter avhendingsloven, eventuelt etter kjøpsloven (aksjeboliger), og om forsikringsgiver sitt boligselgerforsikringstilbud.

Jeg er klar over at avtale om forsikring er bindende. Jeg er også klar over at premietilbudet først kan påberopes når boligen er solgt (budaksept). Premietilbudet som er gitt av megler er bindende for forsikringsgiver i 6 – seks – måneder fra oppdragsinngåelse med megler.

Etter dette vil premien og forsikringsvilkårene kunne justeres. Når premietilbudet ikke lenger er bindende for forsikringsselskapet må egenerklæringsskjemaet signeres på nytt og eventuelle endringer påføres. Det vil da være forsikringspremien og forsikringsvilkårene på ny signeringsdato som legges til grunn.

Det kan ikke tegnes boligselgerforsikring ved følgende salg:

- mellom ektefeller eller slektninger i rett oppstigende eller nedstigenede linje, søsken, eller
- mellom personer som bor eller har bodd på boligeiendommen og/eller
- når salget skjer som ledd i sikredes næringsvirksomhet/er en næringsseiendom
- etter at boligeiendommen er lagt ut for salg.
- ved salg av helårs- og fritidsbolig er det krav til at det foreligger tilstandsrapport i henhold til Forskrift til avhendingslova (tryggere bolighandel).

Forsikringsselskapet kan ved skriftlig samtykke akseptere tegning av forsikring også i ovennevnte tilfeller.

Dersom forsikringsselskapet ikke har gitt skriftlig samtykke, kan erstatningen bortfalle.

Ved oppgjørsoppdrag trer forsikringen i kraft når kontrakten er signert av begge parter, begrenset til siste 12 måneder før overtakelse.

Forøvrig oppfordrer selger potensielle kjøpere til å undersøke eiendommen grundig, jf avhendingsloven § 3-10 og kjøpsloven § 20 (aksjeboliger).

Gyldig forsikring forutsetter at det for helårs- og fritidsbolig foreligger tilstandsrapport som er i henhold til Forskrift til avhendingslova (tryggere bolighandel).

- Jeg ønsker boligselgerforsikring, og bekrefter å ha mottatt og lest forsikringsvilkårene og informasjonsbrosjyre til selger i forbindelse med kjøp av boligselgerforsikring. Forsikringen trer i kraft på det tidspunkt det foreligger en budaksept mellom partene, begrenset til tolv måneder før overtakelse. Ved oppgjørsoppdrag trer forsikringen i kraft når kontrakten er signert av begge parter, begrenset til siste 12 måneder før overtakelse. Jeg bekrefter med dette at eiendommen ikke er en næringsseiendom, at den ikke selges som ledd i næringsvirksomhet eller mellom ektefeller eller slektninger i rett oppstigende eller nedstigende linje, søsken, eller mellom personer som bor eller har bodd på boligeiendommen. Gyldig forsikring forutsetter at det for helårs- og fritidsbolig foreligger tilstandsrapport som er i henhold til Forskrift til avhendingslova (tryggere bolighandel). Forsikringen er ugyldig dersom den tegnes i strid med forsikringsvilkårene. Jeg er innforstått med at eiendomsmegleren ikke har fullmakt til å gjøre unntak fra ovennevnte begrensninger. Jeg er oppmerksom på at 8% av total forsikringskostnader honorar til Söderberg & Partners.
- Jeg ønsker ikke boligselgerforsikring, men megler har tilbudt meg å kjøpe slik forsikring.
- Jeg kan ikke kjøpe boligselgerforsikring ihht vilkår.

Document reference: 1208240056

NAME OF SIGNER	IDENTIFIER	TIME	ELECTRONIC ID
Marita Jahr Andersen	c5c4e05e8e2305ef078e5d 474a5442ecbf0abcd1	05.06.2024 16:26:54 UTC	Signer authenticated by Nets One time code

NAME OF SIGNER	IDENTIFIER	TIME	ELECTRONIC ID
Steffen Wrangell	bef760b6d71e71e6595e989 1c647d4e588200720	05.06.2024 16:27:42 UTC	Signer authenticated by Nets One time code

Document reference: 1208240056

- This is a PDF document digitally signed by Nets' E-Signing service.
- The document's integrity is protected by signing and sealing the contents with a certificate issued to Nets by a third party. Validating the signature confirms that the contents have not been modified since the time of signing.
- For more information about document formats, see <https://www.nets.eu/developer>

Boligopplysninger:

Saksbehandler: Robot H³ rfagre

Dato utkjrt: 05.06.24 Side 1 av 2

Gotaasalleen sameie Torghuset	V ³ r ref.: 2415/2	Frdelsdato eier: 10.12.1993
Gotaasalleen 17	Type: Boligsameie	Frdelsdato medeier: 17.10.1996
2050 JESSHEIM	Eiere: Marita J ahr Andersen, Steffen Wrangell	
Organisasjonsnr: 930 629 715	Seksjonsnr: 2	

1: Felleskostnader

Tot. innev. m ³ ned:	4 354	
Felleskostnader:	Felleskostnader	2 449
	Fjernvarme Akonto	1 326
Tilleggsytelser:	Homenet	19
Objekt:	P-plass nr. 4 (24151 - 4)	280
	P-plass nr. 106 (24151 - 106)	280

Selger forplikter for felleskostnader i overtakelsesm³ neden, unntatt ved overtakelse den 1. i m³ neden. Vi forutsetter at kjrper og selger gjr opp seg imellom for oppgjrs m³ neden

Hvis boligselskapet har felles l³ n vil andel renter og avdrag p³ fellesgjelden reguleres m³ nedlig i henhold til gjeldende rente i banken. Det sendes ikke ut spesielt varsel ved endring av l³ nekostnadene.

3: Fellesgjeld

Ajourf. Andel f.gj. (l ³ n):	0	Gjeld siste ³ rs oppg.::	0
Klient ajourf. l ³ n:		Klient gj. s. ³ rs oppg.::	0

4: SNrskilte opplysninger

Klausuler:

Styreleder: Mona R. Steen
Adresse: Gotaasalleen 17
Postnr/-sted: 2050 JESSHEIM
Telefon: Mob.: 95851823
E-post: upm@live.no

5: Restanse felleskostnader pr. 05.06.2024

Utes ³ ende saldo:	0		
Felleskostnader:	0	Restanse:	0
Gebyr:	0	Forskudd:	0
Rente:	0	Overdekning:	0

Ved spjrs m³ l om utes³ ende saldo: Usbls kundesenter, tf 22 98 38 00 eller e-post restanse@usbl.no, m³ kontaktes for ³ p³ oppgitt riktig utes³ ende saldo.

6: Ligning - 2023

Annen formue:	20 816	Gjeld:	0	Andre inntekter:	462
		Utgifter:	0		

Usbl har ikke opplysninger om formuesverdi av boligen. For opplysninger om dette se www.skatteetaten.no

7: P³ lydende

P ³ lydende:		Opprinnelig innskudd:	
Seksjonsnr: 2		Partialobligasjonsnr:	

8: Bygning/eiendom

Bygge ³ r:	2022		
G ³ rds/bruksnr: 135/934 - seksjon:2			
Bygningstype: Blokk			
Feste/eiet tomt: Eiet		Tomteareal:	1392.9

9: Forsikring

Forsikret i: If Skadeforsikring NUF		Polisenr: SP4879353	
-------------------------------------	--	---------------------	--

10: Fasiliteter og andre enhetsopplysninger

Ferdigstillt:	19.01.2023	Fjrste innflytting:	19.01.2023	SSBnr:	H0102
Etasje:		Oppvarmingstype:	Uspesifisert		
Heis:	J a				
Parkeringstype:	Ingen				

Boligopplysninger:

Saksbehandler: Robot H³ rfagre

Dato utkjrt: 05.06.24 Side 2 av 2

Gotaasalleen sameie Torghuset	V ³ r ref.:	2415/2	Fjdselsdato eier:	10.12.1993
Gotaasalleen 17	Type:	Boligsameie	Fjdselsdato medeier:	17.10.1996
2050 J ESSHEIM	Eiere:	Marita J ahr Andersen, Steffen Wrangell		
Organisasjonsnr:	930 629 715			

10: Fasiliteter og andre enhetsopplysninger

System ³ s:	Nei	Antall rom:	4
Husdyrhold:		Oppr. antall rom:	4
Livslnp standard:	Nei	Kategori:	Bolig
Fasiliteter:			

Eierskiftegebyret faktureres til selger via megler. Faktura sendes n³ r eierskiftet er registrert. Vennligst vent med betaling til denne er mottatt, da KID nummer m³ oppgis ved betaling.

Gotaasalleen 17

Nabolaget Jessheim sentrum/Gjestadhagen - vurdert av 61 lokalkjente

Nabolaget spesielt anbefalt for

- Godt voksne
- Enslige
- Etablerere



Offentlig transport

🚗 Veiberggata Linje 439	4 min 🚶 0.3 km
🚉 Jessheim stasjon Linje R13, R13x	5 min 🚶 0.3 km
✈ Oslo Gardermoen	10 min 🚗

Skoler

Jessheim skole og ressurscenter (1-7 kl.) 490 elever, 22 klasser	13 min 🚶 0.9 km
Døli skole (1-7 kl.) 406 elever, 20 klasser	13 min 🚶 1 km
Skogmo skole (1-7 kl.) 404 elever, 20 klasser	24 min 🚶 1.7 km
Allergot ungdomsskole (8-10 kl.) 347 elever, 15 klasser	7 min 🚶 0.5 km
Nordby ungdomsskole (8-10 kl.) 314 elever, 14 klasser	19 min 🚶 1.3 km
Jessheim videregående skole 1150 elever, 63 klasser	16 min 🚶 1.1 km
Hoppensprett vgs Jessheim	25 min 🚶

Ladepunkt for el-bil

🚗 Jessheim Storsenter	6 min 🚶
🚗 Recharge Jessheim Storsenter	9 min 🚶



Opplevd trygghet

Veldig trygt 82/100



Kvalitet på skolene

Bra 71/100



Naboskapet

Høflige 53/100

Aldersfordeling

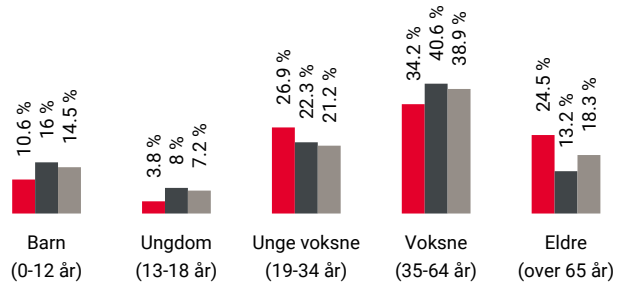

Område	Personer	Husholdninger
Jessheim sentrum/Gjestadh...	4 061	2 467
Jessheim	25 243	11 446
Norge	5 425 412	2 654 586

Barnehager

Verkensveien barnehage (0-5 år) 50 barn	7 min 🚶 0.6 km
Jessheim barnehage (0-5 år) 69 barn	13 min 🚶 0.9 km
Romsaas litteraturbarnehage (1-5 år) 78 barn	13 min 🚶 1 km

Dagligvare

Meny Jessheim PostNord	6 min 🚶 0.4 km
Coop Extra Saga Senter PostNord	8 min 🚶 0.5 km

Innholdet på Nabolagsprofilen er innhentet fra ulike offentlige og private kilder og det kan forekomme feil eller mangler i dataene. Distanser/tid er beregnet basert på korteste kjørbare vei eller gangvei (der kjente gangveier er med i datagrunnlaget). Vurderingene og situatene fra lokalkjente er innhentet på nettstedet Nabolag.no og er aggregerte data basert på svar innenfor et gitt nabolag. Finn.no AS eller Aktiv Jessheim kan ikke holdes ansvarlig for feil eller mangler i dataene. Kilder: Statens Kartverk, Statistisk Sentralbyrå, Geodata AS, Nabolag.no m.fl. Copyright © Finn.no AS 2024

Primære transportmidler



1. Egen bil



2. Buss



Turmulighetene

Nærhet til skog og mark 84/100



Vedlikehold veier

Godt velholdt 82/100



Vedlikehold hager

Godt velholdt 78/100

Sport

	Allergot ungdomsskole Aktivitetshall, ballspill, fotball	8 min	0.5 km
	Jessheim skole Aktivitetshall, ballspill	14 min	0.9 km
	Spenst Jessheim	9 min	
	Fresh Fitness Jessheim	11 min	

Boligmasse

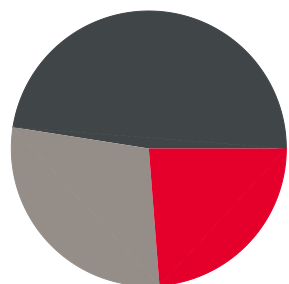

- 24% enebolig
- 48% blokk
- 29% annet

Varer/Tjenester

	Jessheim Storsenter	6 min
	Vitusapotek Gotaasgården Jessheim	2 min

Aldersfordeling barn (0-18 år)

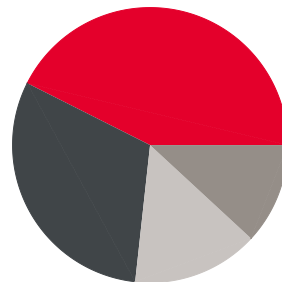

- 43% i barnehagealder
- 31% 6-12 år
- 12% 13-15 år
- 15% 16-18 år

Familiesammensetning

Par m. barn



Par u. barn



Enslig m. barn



Enslig u. barn



Flerfamilier



0% 56%

- Jessheim sentrum/Gjestadhagen
- Jessheim
- Norge

Sivilstand

		Norge
Gift	30%	33%
Ikke gift	49%	54%
Separert	13%	9%
Enke/Enkemann	8%	4%

Innholdet på Nabolagsprofilen er innhentet fra ulike offentlige og private kilder og det kan forekomme feil eller mangler i dataene. Distanser/tid er beregnet basert på korteste kjørbare vei eller gangvei (der kjente gangveier er med i datagrunnlaget). Vurderingene og situatene fra lokalkjente er innhentet på nettstedet Nabolag.no og er aggregerte data basert på svar innenfor et gitt nabolag. Finn.no AS eller Aktiv Jessheim kan ikke holdes ansvarlig for feil eller mangler i dataene. Kilder: Statens Kartverk, Statistisk Sentralbyrå, Geodata AS, Nabolag.no m.fl. Copyright © Finn.no AS 2024

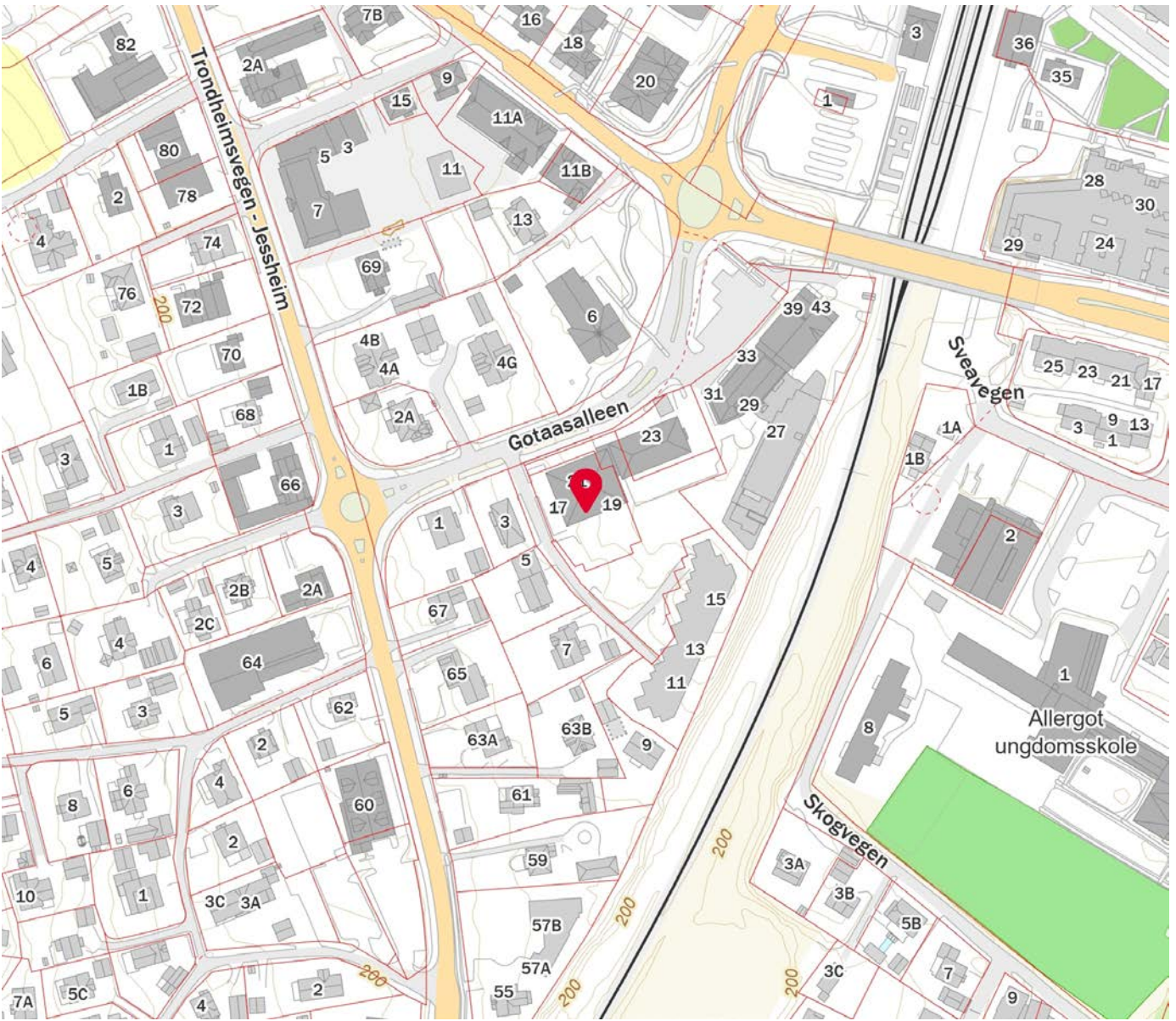
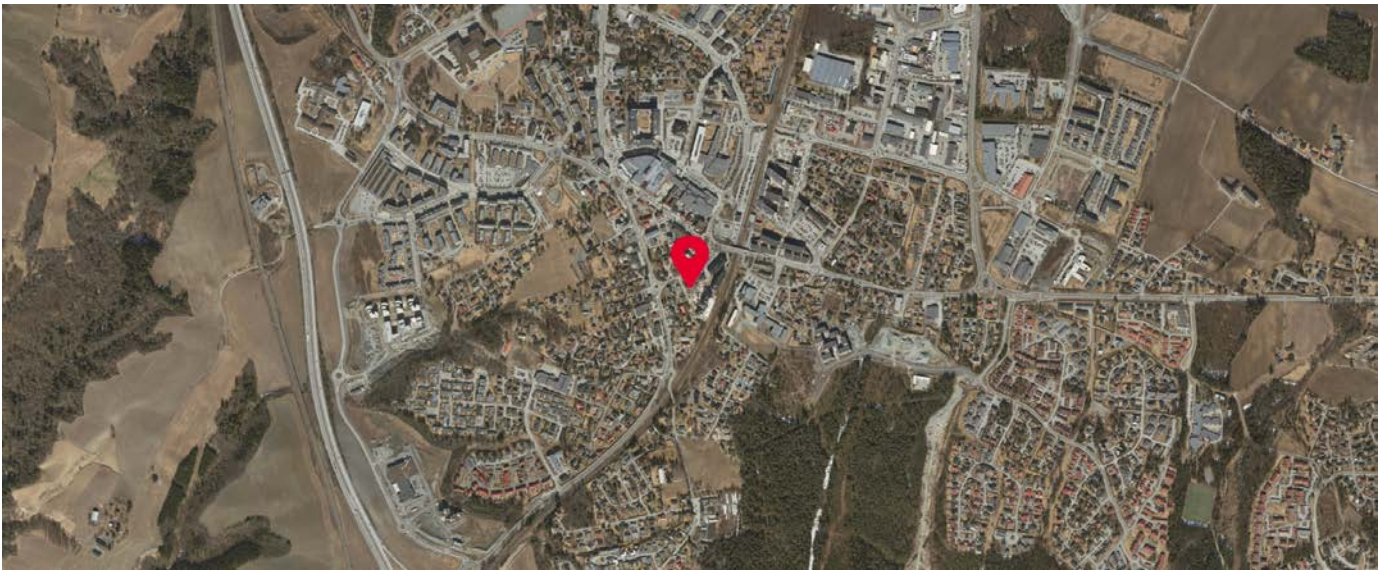

Innholdet på Nabolagsprofilen er innhentet fra ulike offentlige og private kilder og det kan forekomme feil eller mangler i dataene. Distanser/tid er beregnet basert på korteste kjørbare vei eller gangvei (der kjente gangveier er med i datagrunnlaget). Vurderingene og situatene fra lokalkjente er innhentet på nettstedet Nabolag.no og er aggregerte data basert på svar innenfor et gitt nabolag. Finn.no AS eller Aktiv Jessheim kan ikke holdes ansvarlig for feil eller mangler i dataene. Kilder: Statens Kartverk, Statistisk Sentralbyrå, Geodata AS, Nabolag.no m.fl. Copyright © Finn.no AS 2024



Bankenes boligmegler AS

Unntatt offentlighet: offl § 13, jf
matrikkelova § 29 og § 30

Saksnr.:

Deres ref.:
1208240056

Saksbehandler:
Nina Skoglund

Dato:
06.06.2024.

FORESPØRSEL OM OFFENTLIGE PLANER MM I FORBINDELSE MED SALG AV EIENDOMMEN GNR: 135 BNR: 934 SNR: 2

Forespørsel datert: 05.06.2024.

Eiendom

- Oppgitt areal i matrikkelen 1392,9 m². Snr. 2 har en andel på 78/4571 i sameie.

* Vær oppmerksom på at oppgitt areal kan avvike fra faktisk areal om ikke grensepunktene er koordinatfestet med høy nøyaktighet.

- Alle grensepunktene er koordinatfestet med høy nøyaktighet. (Nøyaktighet +/- 10 cm.)
- En eller flere grensepunkt er ikke koordinatfestet eller er koordinatfestet med lav nøyaktighet –
Se matrikkelbrev for mer informasjon.

* Kommunen gjør dem oppmerksom på at eiendommer med dårlig nøyaktighet på grensepunkter krever oppmålingsforetning før eventuelle nye tiltak, jf. Pbl. § 21-4.

PLANSTATUS:

- Eiendommen er regulert til bolig/forr./kontor i reguleringsplan for «Gotaasallèen 3c, 5 og 7, Jessheim» m/best. vedtatt 19.06.2019.

Endringer:

- Eiendommen er ikke regulert.

Avsatt i kommuneplanen til: sentrumsformål – nåværende vedtatt 23.03.2021.

Avsatt i kommunedelplan for: Jessheim til: sentrumsformål – nåværende vedtatt 16.06.2014.

Grenser inntil reguleringsplan for: «Jessheim sentrum» vedtatt 20.10.1997.

STØYFORHOLD:

- Er berørt av flystøysoner i forbindelse med hovedflyplassen. Er berørt av veg/jernbanestøy.

FLYSTØY OG BYGGESAKER- RESTRIKSJONER OG MULIGHETER

Formannskapet vedtok følgende den 6.3.18 (sak nr. 42/18):

1. Midlertidig bygge- og deleforbud vedtas ikke.
2. De midlertidige støysonekartene legges ikke til grunn ved behandling av plan- og byggesaker.

Det er fortsatt byggerestriksjoner ved OSL Gardermoen, slik det har vært siden flyplassen ble etablert i 1998. Det er begrensning i muligheten for å bygge og fradele boligtomter nær flyplassen der støyen har et for høyt nivå. Formannskapets vedtak innebærer at de nye støykart som viser forventet støybilde med tre rullebaner ikke skal tas hensyn til. Dette fordi disse vurderes som foreløpige og usikre. Dermed legger kommunen til grunn det støybilde som dagens to rullebaner medfører.

Det er i praksis ikke mulighet for å bygge / fradele til boligformål (støyfølsomme bruksformål) i rød støysone. I gul støysone kan det være muligheter, men det forutsetter at man kan dokumentere akseptable støynivåer inne og på utearealer. I byggesaker må tiltakshaver/byggherre benytte seg av konsulenter/foretak med støyfaglig kompetanse.

Samferdselsdepartementet har i brev 28.3.17 besluttet at mulig ny 3. rullebane skal planlegges på østsiden av flyplassen. Kommunen er i en planprosess som baserer seg på departementets beslutning.

Byggesaksavdelingen kan veilede nærmere i konkrete spørsmål.

Veg, vann og avløp:

- | | |
|--|---|
| <input checked="" type="checkbox"/> Tilknyttet offentlig vann og avløp. | <input type="checkbox"/> Ikke tilknyttet off. vann og avløp. |
| <input type="checkbox"/> Tilknyttet off. vann, men har septik. | <input type="checkbox"/> Skal tilknyttes off. vann og avløp. |
| <input type="checkbox"/> Vannmåler er installert. | <input checked="" type="checkbox"/> Vannmåler er ikke installert. |
| <input checked="" type="checkbox"/> Eiendommen ligger til offentlig veg. | <input type="checkbox"/> Eiendommen ligger til privat veg. |

Kommunale avgifter for 2024 er kr. 11758,-.

Restanser fra tidligere terminer utgjør kr. 0,-.

«Fakturamottaker for kommunale eiendomsgebyrer er den som står registrert som eier av en eiendom ved faktureringsstidspunktet. Ved eierskifte må utfakturert termin fordeles av de involverte parter.»

BEBYGGELSE:

Hovedbygning byggemeldt 2020.

Garasje byggemeldt .
Tilbygg byggemeldt..

- | | |
|---|--|
| <input checked="" type="checkbox"/> Har ferdigattest. | <input type="checkbox"/> Har ikke ferdigattest. |
| <input type="checkbox"/> Har midlertidig bruksattest. | <input type="checkbox"/> Har ikke midlertidig bruksattest. |

1 stk. boenhet er iflg. Bygningsarkivet godkjent i hht. PBL

ANDRE MERKNADER:

Kommunedelplanen for Jessheim (Byplan) er under rullering se kommunens nettsider. Rullering av Byplan Jessheim 2050 (Ullensaker.kommune.no)

Med hilsen



Nina Skoglund
konsulent
Geodata
47782453

Vedlegg:

<input checked="" type="checkbox"/>	Reguleringsplan.
<input checked="" type="checkbox"/>	Reguleringsbestemmelser.
<input type="checkbox"/>	Bebyggelsesplan.
<input checked="" type="checkbox"/>	Kommunedelplan.
<input checked="" type="checkbox"/>	Kommuneplanbestemmelser.
<input checked="" type="checkbox"/>	Matrikkelbrev.
<input checked="" type="checkbox"/>	Ferdigattest.
<input type="checkbox"/>	Midlertidig bruksattest.
<input checked="" type="checkbox"/>	Eiendomskart.
<input checked="" type="checkbox"/>	VA-kart.
<input type="checkbox"/>	Støykart.

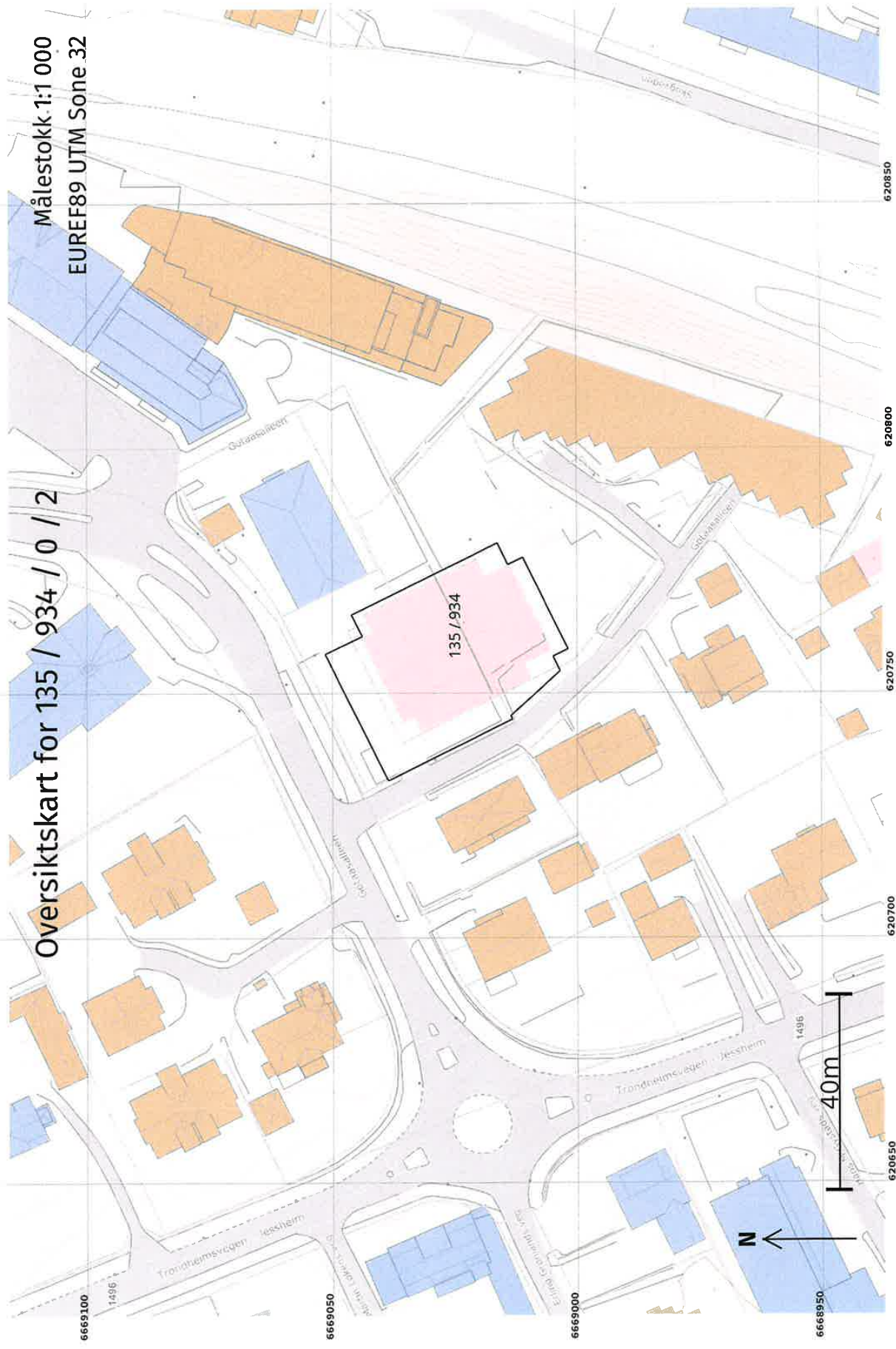

Oversiktskart for 135 / 934 / 0 / 2



ULLENSAKER
KOMMUNE

Ferdigattest

Etter plan og bygningsloven (pbl) av 27. juni 2008, ajourført med endringer senest ved lov 08.05.09, §21-10 jf. SAK10 §§ 8-1 og 8-2.

Arkiv-
saksnr: 20/14279 - 59

Ansvarlig søker:

Code Arkitektur As
Akersgata 16
0158 OSLO

Tiltakshaver:

Gotaasalleen Bolig As
c/o Stor-Oslo Eiendom AS Dronning Eufemias gate 16
0191 OSLO

1

FERDIGATTEST ER GITT FOR

Adresse:

Gotaasalléen 17-21

Gårdsnr.

135

Bruksnr.

934

Festenr.

Seksjonsnr.

1-61

Tiltakets/byggets art

Nybygg - Boligblokk

**Vedtaksdato for
ramme/byggetillatelse
(førstegangsvedtak)**

12.02.2021

Dato for søknad om ferdigattest:

30.08.2023

Tiltaket, eller deler av tiltaket må ikke tas i bruk til annet formål enn det tillatelsen fastsetter (jf. pbl §20-1).

Merknader:

- Ferdigattest er gitt med bakgrunn i søknad om ferdigattest.
- Det er ikke gitt opplysninger om at det forekommer endringer i forhold til godkjent dokumentasjon for tiltaket. Vi forutsetter derfor at tiltaket er utført i tråd med gitt tillatelse, godkjent dokumentasjon og gitte merknader/ kommentarer i tillatelsen.

Sted

Ulensaker

Dato

12.09.2023

Underskrift

Jonny Leirpoll Anne Charlotte Ruud

*Dokumentet er elektronisk godkjent uten signatur,
i henhold til interne rutiner.*



I Aurskog Sparebank har vi hjerte for kundene, det lokale næringslivet og gode lokalsamfunn.

Hos Petter, Torill, Wenche, Kristin, Laila, Mari, Kristin, Kim, Lars Roar og Tormod får du personlig og god rådgivning tilpasset ditt behov og din økonomi.

Vi samarbeider tett med Aktiv Jessheim og sammen gjør vi boligprosessen trygg og enkel for deg som kunde.

Velkommen til en hyggelig prat i Trondheimsvegen 84 på Jessheim.

Telefon: 63 85 44 40

Nettside: www.aurskog-sparebank.no

Aurskog | Bjørkelangen | Årnes | Jessheim | Sørumsand | Askim



OVERSIKT OVER LØSØRE OG TILBEHØR TIL EIENDOMMEN

Oversikten er utarbeidet av Norges Eiendomsmeglerforbund, Eiendom Norge og Advokatforeningens Eiendomsmeglingsgruppe, og er gjeldende fra 1. januar 2020.

Generelt

Lov om avhending av fast eiendom (avhendingslova/avhl.) av 3. juli 1992 regulerer kjøper og selgers rettigheter og plikter ved overdragelse av fast eiendom og andeler i borettslag.

I henhold til avhl. § 3-4 skal eiendommen, når annet ikke er avtalt, overdras med innredninger og utstyr som etter lov, forskrift eller annet offentlig vedtak skal følge med. Det samme gjelder varig innredning og utstyr som enten er fastmontert eller er særskilt tilpasset bygningen, jf. avhl. § 3-5. Loven inneholder ingen detaljert oversikt over hva som omfattes av «innredning og utstyr», og over hva som skal regnes som «fastmontert eller særskilt tilpasset».

Partene kan fritt avtale hva som skal følge med eiendommen ved salg. Bransjens liste over løsøre og tilbehør som skal følge med eiendommen, er en del av avtalen mellom kjøper og selger dersom ikke annet er opplyst i salgsoppgaven, kjøper har tatt forbehold i bud eller avtale på annen måte er inngått. Der intet annet er avtalt, vil løsøre og tilbehør medfølge slik dette fremkommer av avhl. § 3-4 og § 3-5 og denne oversikt.

Produkter og installasjoner som medfølger overdras uten noen form for garantier, utover eventuell gjenværende leverandørgaranti.

Dersom det er noe i nedenstående liste som ikke finnes på eiendommen, vil det heller ikke medfølge.

- 1. HVITEVARER** medfølger der dette er spesielt angitt i salgsoppgaven.
- 2. HELDEKKENDE TEPPER** følger med uansett festemåte.
- 3. VARMEKILDER**, slik som ovner, kaminer, peiser, varmpumper og panelovner, følger med uansett festemåte. Frittstående biopeiser/varmeovner og terrassevarmere medfølger ikke. Det følger ikke med varmekilder i rom som ikke har vegg- eller fastmonterte varmekilder på visning.
- 4. TV, RADIO OG MUSIKKANLEGG.** TV-antenner og fellesanlegg for TV, herunder parabolantenne, og tuner/en/dekoder/tv-boks medfølger der dette eies av selger. Veggmontert TV/flatskjerm med tilhørende festeordning samt musikkanlegg følger ikke med (se også punkt 12).
- 5. BADEROMSINNREDNING/UTSTYR.** Badekar, dusjkabinett, dusjvegger, alle fastmonterte speil og hyller, fastmonterte glass- og håndkleholdere, herunder håndklevarmere samt baderomsinnredning, medfølger.
- 6. GARDEROBESKAP** medfølger, selv om disse er løse. Fastmonterte garderobehyller og knagger medfølger. Innredning i garderobeskap, for eksempel løse eller fastmonterte trådkurver, hyller, stenger og lignende, medfølger.

7. KJØKKENINNREDNING medfølger, herunder også åpne, fastmonterte hyller og løs eller fastmontert kjøkkenøy.

8. MARKISER, PERSIENNER og annen type innvendig og utvendig solskjerming, gardinoppheng, lamellgardiner og liftgardiner medfølger.

9. AVTREKKSIVIFTER av alle slag, samt fastmonterte aircondition/ventilasjonsanlegg, medfølger.

10. SENTRALSTØVSUGER medfølger med komplett anlegg, herunder slange, munnstykke mm.

11. LYSKILDER. Kupler, lysstoffarmatur, fastmonterte "spotlights", oppheng og skinner med spotlights samt utelys og hagebelysning medfølger. Veggglamper, krokhengte lamper, lysekroner, prismelamper og lignende som er koblet til sukkerbit eller stikkontakt følger likevel ikke med.

12. INSTALLERTE SMARTHUSLØSNINGER med sentral som styrer lys, varme, lyd o.l., samt tilhørende trådløse enheter som brytere, sensorer, kameraer, integrerte høyttalere el. medfølger. Enkle lysstyringssystem f.eks. med en sentral som kun styrer lyspærer eller smartpærer montert i sokkel medfølger likevel ikke.

13. UTVENDIGE SØPPELKASSER og eventuelt holder/hus til disse medfølger.

14. POSTKASSE medfølger.

15. UTENDØRS INNRETNINGER slik som flaggstang, fastmontert tørkestativ, samt andre faste utearrangementer som f.eks. badestamp, boblekar/jacuzzi og liknende utendørs kar, lekestue, lekestativ, utepeis, fastmontert trommel til vannslange, medfølger. Guidekabel/avgrenskingskabel til robotgressklipper medfølger, men robotgressklipper og ladestasjon for denne medfølger ikke.

16. FASTMONTERT VEGGLADER/LADESTASJON TIL EL-BIL medfølger uavhengig av hvor laderen er montert.

17. SOLCELLEANLEGG med tilhørende teknisk infrastruktur medfølger.

18. GASSBEHOLDER til gasskomfyr og gasspeis medfølger.

19. BRANNSTIGE, BRANNTAU, feiestige og lignende medfølger der dette er påbudt. Løse stiger medfølger ikke.

20. BRANNSLUKNINGSAPPARAT, BRANNSLANGE og RØYKVARSLER medfølger der dette er påbudt. Det er eier og brukers plikt til å se til at utstyret forefinnes på enhver eiendom. Hvis annet ikke er uttrykkelig avtalt, skal dette derfor alltid følge med ved salg av eiendom.

21. SAMTLIGE NØKLER til eiendommen som selger er i besittelse av skal overleveres kjøper på overtakelsen, herunder nøkler til eventuelle boder, uthus, garasjeportåpner e.l. Låses boder, uthus e.l. med hengelås, skal lås og nøkler til disse medfølge.

22. GARASJEHYLLER, bodhyller, lagringshyller og oppheng til bildekk medfølger såfremt de er fastmontert.

Planter, busker og trær som er plantet på tomten, eller fastmonterte kasser og lignende er en del av eiendommen og medfølger i handelen.

HELP Boligkjøperforsikring

Boligkjøperforsikring

- Advokathjelp ved boligkjøpet og i 5 år fremover.
- Er kjøpers motvekt til selgers boligselgerforsikring.
- Gir deg advokathjelp hele veien til rettskraftig dom, om nødvendig.

Boligkjøperforsikring **PLUSS**

- Advokathjelp ved boligkjøpet og i 5 år fremover.
- Er kjøpers motvekt til selgers boligselgerforsikring.
- Gir deg advokathjelp hele veien til rettskraftig dom, om nødvendig.
- Advokathjelp i de viktigste rettsområdene i privatlivet.

PLUSS gir boligeiere sterkt rabattert advokathjelp. Be om råd eller hjelp i retten når du trenger det fra Norges viktigste advokatmiljø for privatpersoner.

PLUSS kan bare tegnes samtidig med boligkjøperforsikringen, og koster kun kr 2 800 i tillegg. **PLUSS** fornyes årlig - om du ønsker det.

Borettslag/aksjeleilighet: Kr 7 200

Selveierleilighet/rekkehus: Kr 10 400

Ene-/tomannsbolig, tomt: Kr 15 100

Rettsområder du får hjelp med

Samboeravtale, ektepakt og arv

Forbrukerkjøp og håndverkertjenester

Utleie og naboforhold

Tomtefeste, veirett og andre servitutter

Plan- og bygningsrett

Skatt ved oppussing, utleie og eiendomssalg

Tilgang til digitale juridiske avtaler via Min side

“Vi unner ingen å stå alene”

Rettt skal være rett. For alle.



Fra å vurdere om vi hadde råd til advokat, kunne vi vurdere om vi hadde råd til ny sofa.

Boligkjøperforsikring tegnes hos eiendomsmegler senest ved kontraktsignering og gir rett til advokathjelp inntil 5 år etter overtakelse. Forsikringen betales som del av oppgjøret ved boligkjøpet. **PLUSS**-dekningen fornyes årlig ved faktura fra HELP.

Egenandel kr 4 000 påløper ved takst, tvist eller 10 timer advokatbistand, avhengig av hva som kommer først. Meglerforetaket mottar kr 4 200/4 600/5 000 i kostnadsgodtgjørelse, avhengig av boligtype, samt et tillegg på kr 1 000 ved salg av **PLUSS**.

Vi tar forbehold om pris- og vilkårsendringer. Hvis premien ikke er innbetalt ved overtakelse, vil avtalen bli kansellert. For fullstendig informasjon om dekning og vilkår, se help.no

Har du spørsmål? Kontakt HELP på help.no/minside, telefon 22 99 99 99 eller epost post@help.no

Rettt skal være rett. For alle.



Viktige endringer i avhendingsloven

Den 1. januar 2022 ble avhendingsloven endret på viktige punkter for både kjøper og selger. Samtidig fikk vi en ny forskrift som regulerer jobben en takstmann skal gjøre. Den nye forskriften stiller strengere krav til tilstandsrapportene som er en viktig del av kontrakten ved boligsalg. HELP, landets største advokatmiljø for boligkjøpere, har laget en kort innføring i de nye reglene.

Forbudt å selge bolig “som den er”

Du har kanskje hørt at de fleste brukte boliger har vært solgt «som de er»? Dette forbeholdet innebar at selger fraskrev seg ansvar for skjulte feil og mangler. Det var bare hvis selger hadde holdt tilbake eller gitt uriktig informasjon, eller hvis boligen var i vesentlig dårligere stand at kjøper kunne nå frem med et krav mot selger.

Fra 1. januar 2022 kan ikke selger lenger ta generelle forbehold av «som den er»-typen. Dette betyr at når vi da skal vurdere om en bolig har en mangel, må vi vurdere grundig hva som fremgår av kjøpsavtalen. Med kjøpsavtalen menes alle dokumenter og opplysninger som tilbys før kjøpet, også FINN-annonsen og alle vedleggene til salgsoppgaven. Hvis kjøpsavtalen ikke gir et klart svar (av typen “Det følger egen parkeringsplass med leiligheten” eller “Badet er renoverert av fagfolk”), må vi vurdere hva kjøper kan forvente basert på blant annet eiendommens synlige tilstand, alder, opplysningene som er gitt ved salget, feilenes art, karakter og omfang.

Egenandel

Avhendingsloven har også fått en ny bestemmelse om egenandel. Egenandelen slår først inn når det er påvist at eiendommen har en mangel. Når det er et avvik fra kontrakten som utgjør en mangel, skal oppgjøret reduseres med 10 000 kroner, uavhengig av om utbedringskostnadene er høye eller lave. Dette innebærer blant annet at kjøper ikke kan rette krav mot selger hvis det koster mindre enn 10 000 kroner å utbedre mangelen.

Selv om utbedringskostnadene er høye, kan det likevel tenkes at feil ved boligen ikke utgjør mangler etter loven. Dette avhenger av hva som er avtalt mellom partene, og hva kjøper kan forvente basert på de momentene vi har nevnt over.

Nytt om tilstandsrapporter

Tidligere ble det ikke stilt noen konkrete krav til hva en tilstandsrapport skulle inneholde og hvordan den skulle se ut. Dette hadde som konsekvens at tilstandsrapportene varierte i innhold og kvalitet. I den nye forskriften til avhendingsloven stilles det en rekke krav for at en tilstandsrapport skal regnes som godkjent.



Forts. Viktige endringer i avhendingsloven

Opplysningene i tilstandsrapporten skal gis på en forbrukervennlig måte, og det er beskrevet hva takstmannen skal vurdere og hvordan noen av undersøkelsene skal gjennomføres.

Vi har tro på at kjøpere nå vil få bedre informasjon i forkant av salget og dermed et bedre beslutningsgrunnlag.

Kjøpers undersøkelsesplikt lovfestes

Avhendingsloven har også fått en regel om undersøkelsesplikt for kjøper. Regelen tydeliggjør at kjøperen skal anses å kjenne til forhold som er tydelig beskrevet i tilstandsrapporten eller annen relevant salgsdokumentasjon. Det fremgår av loven at kjøperen ikke kan klage på avvik hvis disse er tydelig beskrevet i salgsdokumentasjonen, uavhengig av om kjøperen faktisk har satt seg inn i denne.

Det er derfor svært viktig at kjøper setter seg godt inn i alle dokumenter og opplysninger som tilbys i forkant av kjøpet. Hvis det er noe du ikke forstår, anbefaler vi at du stiller spørsmål til selger og/eller eiendomsmegler. Dersom det er gitt motstridende opplysninger i salgsdokumentene, må du undersøke hvilke av opplysningene som er korrekte, og eventuelt ta forbehold dersom motstriden ikke avklares. Du kan ikke velge å holde deg til den opplysningen du liker best.

Arealavvik

Avhendingsloven har også fått en ny bestemmelse om arealavvik innendørs. Helt kort betyr endringen at eiendommen har en mangel hvis opplysningene om størrelse i salgsdokumentene ikke er riktig. Det er en forutsetning at avviket utgjør mer enn 2 % og minst én kvadratmeter, og at selgeren ikke godtgjør at opplysningene ikke har hatt betydning for kjøperen.

Viktig for kjøper å være klar over

Advokatene i HELP er fornøyde med regelendringer som bidrar til at kjøper får bedre informasjon. Dette kan redusere antall konflikter i etterkant av boligkjøpet.

Selv om selgers ansvar nå har blitt utvidet, er det ikke slik at alle feil er mangler etter avhendingsloven. Det er påregnelig med noen feil ved boligen på grunn av alder, slitasje, osv., og det som er opplyst ved salget, er naturligvis ikke mangler. Jo eldre boligen er, desto vanligere er det å avdekke feil. Det er svært viktig å lese salgsoppgaven nøye. Hvis det er gitt konkrete risikoopplysninger om bestemte bygningsdeler, er det påregnelig å måtte utbedre disse og denne kostnaden må kjøper dekke selv.

Hvis du har boligkjøperforsikring hos HELP, vil våre advokater hjelpe deg med å vurdere om du kan rette et krav mot selger/selgers boligselgerforsikringsselskap. Dersom det er sannsynlig at du vil nå frem med et krav, forfølger vi saken for deg til den er løst.



Et hjem er mer verdt enn et hus, og et hus er mer enn bare vegger.

Det er et sted for å skape gode minner
preget av trivsel, omsorg og trygghet.

For oss som jobber med folks hjem hver
eneste dag, er det naturlig å engasjere oss
sammen med SOS-barnebyer for å gi flere
barn et trygt og godt hjem.

For hvert hjem vi formidler, gir vi derfor
100 kroner til SOS-barnebyers arbeid.

aktiv. +  **SOS
BARNEBYER**

Forbrukerinformasjon om budgivning

Sist oppdatert med virkning fra 1. januar 2014, i forbindelse med ikrafttredelse av endringer i eiendomsmeglingsforskriften.

Informasjonen er utarbeidet av Forbrukerombudet, Forbrukerrådet, Den Norske Advokatforening ved Eiendomsmeglingsgruppen, Eiendomsmeglerforetakenes Forening og Norges Eiendomsmeglerforbund, på grunnlag av blant annet forskrift om eiendomsmegling § 6-3 og § 6-4.

Nedenfor gis en oversikt over de retningslinjer som forbrukermyndighetene og organisasjonene anbefaler benyttet ved budgivning på eiendommen. Avslutningsvis gis også en kort oversikt over de viktigste rettsreglene tilknyttet budgivning.

Før det legges inn bud på eiendommen oppfordres budgiver til å sette seg inn i all relevant informasjon om eiendommen, herunder eventuell salgsoppgave og teknisk rapport med vedlegg.

Gjennomføring av budgivning

1. På forespørsel vil megler opplyse om aktuelle bud på eiendommen, herunder om relevante forbehold.
2. Alle bud skal inngis skriftlig til megler, som formidler disse videre til oppdragsgiver. Kravet til skriftlighet gjelder også budforhøyelser og motbud, aksept eller avslag fra selger. Før formidling av bud til oppdragsgiver skal megler innhente gyldig legitimasjon og signatur fra budgiver. Kravet til legitimasjon og signatur er oppfylt for budgivere som benytter e-signatur, eksempelvis BankID eller MinID. Med skriftlige bud menes også elektroniske meldinger som e-post og SMS når informasjonen i disse er tilgjengelig også for ettertiden.
3. Et bud bør inneholde eiendommens adresse (eventuelt gnr/bnr), kjøpesum, budgivers kontaktinformasjon, finansieringsplan, akseptfrist, overtakelsesdato og eventuelle forbehold som for eksempel usikker finansiering, salg av nåværende bolig ol. Normalt vil ikke et bud med forbehold bli akseptert før forbeholdet er avklart. Konferer gjerne med megler før bud gis.
4. Megler skal legge til rette for en forsvarlig avvikling av budrunden. I forbrukerforhold (dvs. der oppdragsgiver er forbruker) skal megleren ikke formidle bud med kortere akseptfrist enn kl. 12.00 første virkedag etter siste annonserte visning. Etter denne fristen bør budgivere ikke sette en kortere akseptfrist enn at megler har mulighet til, så langt det er nødvendig, å orientere oppdragsgiver, budgivere og øvrige interessenter om bud og forbehold. Det bør ikke gis bud som diskriminerer eller utelukker andre budgivere. Dersom bud inngis med en frist som åpenbart er for kort til at megleren kan avvikle budrunden på en forsvarlig måte som sikrer oppdragsgiver og interessenter et tilstrekkelig grunnlag for sine handlingsvalg, vil megler fraråde budgiver å stille slik frist.
5. Megleren vil uoppfordret gi sin vurdering av det enkelte bud overfor oppdragsgiveren, når budet er gitt innenfor fristene i punkt 4.
6. Megleren skal så langt det er nødvendig og mulig holde budgiverne skriftlig orientert om nye og høyere bud og eventuelle forbehold. Megler skal så snart som mulig bekrefte skriftlig overfor budgivere at budene deres er mottatt.
7. Etter at handel har kommet i stand, eller dersom en budrunde avsluttes uten at handel er kommet i stand, kan en budgiver kreve kopi av budjournalen i anonymisert form.
8. Kopi av budjournal skal gis til kjøper og selger uten ugrunnet opphold etter at handel er kommet i stand. Dersom det er viktig for budgiver å bevare sin anonymitet, bør budet fremmes gjennom fullmektig.

Viktige avtalerettslige forhold

1. Det eksisterer ingen angrerett ved salg/kjøp av fast eiendom.
2. Når et bud er innsendt til megler og han har formidlet innholdet i budet til selger (slik at selger har fått kunnskap om budet), kan budet ikke kalles tilbake. Budet er da bindende for budgiver frem til akseptfristens utløp, med mindre budet før denne tid avslås av selger eller budgiver får melding om at eiendommen er solgt til en annen (man bør derfor ikke gi bud på flere eiendommer samtidig dersom man ikke ønsker å kjøpe flere enn en eiendom).
3. Selger står fritt til å forkaste eller akseptere ethvert bud, og er for eksempel ikke forpliktet til å akseptere høyeste bud.
4. Når en aksept av et bud har kommet frem til budgiver innen akseptfristens utløp er det inngått en bindende avtale.
5. Husk at også et eventuelt bud fra selger til kjøper (såkalte "motbud"), avtalerettslig er et bindende tilbud som medfører at det foreligger en avtale om salg av eiendommen dersom budet i rett tid aksepteres av kjøper.

For eiendommen:

Adresse: Gotaasalleen 17
2050 JESSHEIM**Meglerforetak:** Aktiv Eiendomsmegling
Saksbehandler: Tommy Breen**Oppdragsnummer:** 1208240056**Telefon:** 932 24 504
E-post: tommy.breen@aktiv.no

Undertegnede gir herved følgende bud på ovennevnte eiendom:

Kjøpesum: Kr. _____**Beløp med bokstaver:** Kr. _____

+ omkostningert iht. opplysninger i salgsoppgaven

Dette budet er bindende for undertegnede frem til og med den: _____ Kl. _____*Dersom annet ikke er angitt gjelder budet til kl. 15.00 første virkedag etter siste annonserte visning. I forbrukerforhold vil bud med kortere akseptfrist enn til kl. 12.00 første virkedag etter siste annonserte visning ikke bli viderefordlet til selger.***Eventuelle forbehold:** _____

Undertegnede er kjent med at selger står fritt til å godta eller forkaste ethvert bud. Likeledes er undertegnede klar over at budet er bindende for budgiver når det er kommet til selgers kunnskap. Handelen er juridisk bindende for begge parter dersom budet aksepteres innen akseptfristen. Undertegnede er kjent med at budjournalen vil bli forelagt kjøper og selger når handel er sluttet.

Ønsket overtakelsesdato: _____

Budet baseres på opplysninger og salgsvilkår som fremkommer av salgsoppgave datert: _____

Kjøpet vil bli finansiert slik:

18.06.2024

Låneinstitusjon: _____ Referanse og tlf nr.: _____

Lånt kapital: _____ Kr.: _____

Egenkapital: _____ Kr.: _____

Totalt: _____ Kr.: _____

Egenkapital består av: Salg av nåværende bolig eller fast eiendom Disponibelt kontantbeløp (bankinnskudd)Jeg gir bud som: Forbruker Ledd i næringsvirksomhet / juridisk person (selskap)Jeg samtykker til bruk av elektronisk kommunikasjon: Ja Nei

Navn: _____

Navn: _____

Fødselsnr. (11 siffer): _____

Fødselsnr. (11 siffer): _____

Adresse: _____

Adresse: _____

Postnr.: _____ Sted: _____

Postnr.: _____ Sted: _____

Tlf.: _____ E-post: _____

Tlf.: _____ E-post: _____

Dato.: _____ Sign: _____

Dato.: _____ Sign: _____

Kopi av legitimasjon

Kopi av legitimasjon

aktiv.
Tar deg videre