

aktiv.





Eiendomsmegler

Kurt Inge Nybru

Mobil 915 23 026

E-post kurt.nybru@aktiv.no

Aktiv Eiendomsmegling Sauda

Skulegata 13, 4200 Sauda. TLF. 51 74 55 00

Nøkkelinformasjon

Prisant.: Kr 3 690 000,-
Omkostn.: Kr 93 490,-
Total ink omk.: Kr 3 783 490,-
Felleskostn.: Kr 1 600,-
Selger: Kjell Rustad

Salgsobjekt: Eierseksjon
Eierform: Eierseksjon
Byggeår: 2015
BRA-i/BRA Total 110/119 kvm
Tomtstr.: 442.5 m²
Soverom: 3
Antall rom: 4
Gnr./bnr. Gnr. 28, bnr. 183
Snr. 5
Oppdragsnr.: 1402240081

Toppleilighet med flott utsikt, midt i sentrum - Romslig og praktisk planløsning - 3 soverom

Sjelden anledning - Romslig leilighet midt i sentrum. Moderne og tidsriktig innredet.

Leiligheten utgjør hele 3. etg., med heis som går opp til inngangsdøren.

Leiligheten inneholder tre soverom (et rom innredet som garderoberom) med plass til dobbeltsenger, stort bad med romslig dusj og god skaplass (+rør klart for badekar), vaskerom, gjestetoalett, kjøkken og stue. Her kommer en opp i høyden og over nærliggende bygg, som gir flott utsikt både mot fjorden og opp mot fjell/Svandalen. Terrasse med gode solforhold!

Praktisk kjøkken, utnyttet med mye skap- og benkeplass. Tidløs innredning. Det er nylig malt vegger på wc, gang, stue, kjøkken, vaskerom og et soverom. Utvendig er også terrasse med rekkverk og vegg nylig malt. Nye LED-taklamper på soverommene, garderoberom og vaskerom.

Rikelig med downlights i gang, stue, kjøkken og bad. Flislagt gulv på bad og wc, belegg på vaskerom og ellers korkgulv (slitesterkt). Vedovn i stue.

Bod i kjeller. Felles p-plass utenfor bygg.



Innhold

Nøkkelinformasjon	2
Om eiendommen	4
Nabolagsprofil	30
Egenerklæringsskjema	55
Vedtekter sameie	59
Husordensregler	70
Eiendomsrapport	72
Kommunale gebyrer	74
Ferdigattest	76
Seksjoneringsbegjæring	77
Bygningstegninger	82
Eiendomskart	87
Situasjonskart	90
Reguleringsplan og bestemmelser	91
Budskjema	104

Om eiendommen

Om boligen

Areal

BRA - i: 110 m²

BRA - e: 9 m²

BRA totalt: 119 m²

TBA: 18 m²

Bruksareal fordelt på etasje

Kjeller

BRA-e: 9 m² Bod

3. etasje

BRA-i: 110 m² Gang , Kjøkken , Stue , Bad , Vaskerom , Soverom , Soverom 2, Soverom 3, Toalettrom

TBA fordelt på etasje

3. etasje

18 m²

Ikke målbare arealer

Boligens GUA er 119 m².

Arealer med lav himlingshøyde (for eksempel skråtak), betegnes i tilstandsrapport som ALH og summen av ALH og BRA betegnes som GUA.

Fellesarealer og rettigheter til bruk

Bod som er medtatt som BRA-e og i totalt BRA hører til seksjonen. Dvs. at boden er tinglyst som en tilleggsdel til seksjonen.

Takstmannens kommentar til arealoppmåling

Leiligheten har tilgang til egen bod i kjeller på 9 m². Alle leilighetene har hver sin bod

Tomtetype

Eiet

Tomtestørrelse

442.5 m²

Tomtebeskrivelse

Felles eiertomt for eierseksjonssameiet. Fellesarealer er ryddig og pent opparbeidet. Asfaltert areal. Parkeringsplass er felles.

Beliggenhet

Eiendommen ligger utmerket til i sentrum, med få minutters gange til bl.a. dagligvare, bakeri, restauranter, apotek, vinmonopol og ulike butikker. I sentrum har en også bl.a. Folkets hus, badeanlegg/utebasseng. Taxi/bussholdeplass og hurtigbåten er også i kort avstand.

Lite trafikkert gate. Skjermet og fredlig beliggenhet på toppen av bygget, over omkringliggende bygninger.

Adkomst

Adkomst direkte fra Prestegata/Åstrand.

Bebyggelsen

Området består av sentrumsbebyggelse, med blanding av leiligheter, tomannsboliger, næring og offentlig bebyggelse. Boligene over gata, Prestegata 6 er kommunale boliger.

Barnehage/Skole/Fritid

Fløgstad

Skolekrets

Fløgstad skole

Bygningssakkyndig

Ivar Johannes Handeland

Type takst

Tilstandsrapport

Byggemåte

Bygningen er oppført i 2015.

For mer informasjon se vedlagte tilstandsrapport avholdt 18.04.2024 av Ivar Johannes Handeland for teknisk beskrivelse av eiendommen.

Innhold

1. etg: Felles gang med heis.

3. etg: Gang, kjøkken, stue, tre soverom, bad, vaskerom, toalett.

U. etg: Utvendig inngang/nedgang til kjeller. Bod 9 kvm.

Standard

Lyst og pent innredet med minimal slitasje og veldig lite feil og mangler.

Det er nylig malt vegger på wc, gang, stue, kjøkken, vaskerom og et soverom. Utvendig er også terrasse med rekkverk og vegg nylig malt. Nye LED-taklamper på soverommene, garderobesrom og vaskerom. Garderobesrom er romslig og godt utnyttet - kan enkelt tilbakeføres som soverom om ønskelig.

Av mindre avvik som kan nevnes er ; Gliper under fotlister soverom og stue, noe dårlig fall til sluk på vaskerom og ca 9 cm for lavt rekkverk på balkong. (91cm)

Se for øvrig kommentarer og begrunnelse senere i rapporten.

Eiendommen er gjennomgått av en bygningskyndig og det er utarbeidet en tilstandsrapport. Denne er vedlagt salgsoppgaven. Nedenfor følger informasjon om forhold som har fått TG 2 og TG 3.

Forhold som har fått TG2, AVVIK SOM KAN KREVE TILTAK:

Utvendig > Balkonger, terrasser og rom under balkonger

Vurdering av avvik: Rekkverket er for lavt i forhold til dagens krav til rekkverkshøyder.

Rekkverk ble målt til 91 cm= 9 cm for lavt

Konsekvens/tiltak: Rekkverkshøyde må endres for å tilfredsstille krav på byggemeldingstidspunktet.

Innvendig > Overflater

Vurdering av avvik:

Det er påvist andre avvik: Det er en del gliper under fotlister i hver brystvegg

Konsekvens/tiltak: Det må foretas tiltak for å lukke avviket.

Innvendig > Etasjeskille/gulv mot grunn

Vurdering av avvik: Målt høydeforskjell på over 15 mm gjennom hele rommet.

Tilstandsgrad 2 gis med bakgrunn i standardens krav til godkjente måleavvik.

Konsekvens/tiltak: For å få tilstandsgrad 0 eller 1 må høydeforskjeller rettes opp. Det vil imidlertid sjelden være økonomisk rasjonelt som et enkeltstående tiltak i en bolig som dette. Dersom boligen en gang skal renoveres, kan man vurdere slike tiltak.

Våtrom > Etasje > Vaskerom > Overflater Gulv

Vurdering av avvik: Det er påvist avvik i fallforhold til sluk i forhold til krav i forskrift på byggetidspunktet. Det er påvist at høydeforskjell fra topp slukrist til gulv/synlig topp membran ved dørterskel er mindre enn 25 mm.

Konsekvens/tiltak: Andre tiltak: Belegg burde vært brettet opp mot terskel og ikke under. Det er mulig å montere ett vinkelbeslag og fuge godt

Innbo og løsøre

Bransjens liste over løsøre og tilbehør legges til grunn for salget dersom ikke annet fremkommer av salgsoppgaven. Listen følger vedlagt salgsoppgaven. Det er full avtalefrihet om hva som skal følge med bolig og fritidsbolig ved salg. Hvis hvitevarer og/eller annet teknisk utstyr medfølger, gis det ingen garantier i forhold til tilstand, funksjonalitet og levetid på disse.

Hvitevarer

Hvitevarer kjøkken er integrert og medfølger.

Parkering

Felles p-plass inntil bygget. Det har blitt benyttet 5 plasser. Pt. er det kun en seksjon utenom den som selges som har bil / benytter p-plass.

Diverse

Areal i salgsoppgaven er hentet fra tilstandsrapporten. Boligens areal oppgis i BRA (bruksareal), som deles i underkategoriene BRA-i (arealet innenfor boenheten), BRA-e (arealet utenfor boenheten og som tilhører denne, slik som for eksempel boder hvor adkomsten er utenfor boenheten), og BRA-b (arealet av innglasset balkong, veranda eller altan når denne er tilknyttet boenheten). TBA er arealet av terrasser, åpne balkonger og åpen altan tilknyttet boenheten.

Etter eierseksjonsloven § 23 kan ingen kjøpe en boligseksjon hvis kjøpet fører til at man, direkte eller indirekte, blir eier av flere enn to boligseksjoner i eierseksjonssameiet. Begrensningen gjelder ikke kjøp av fritidsboliger. Det finnes også enkelte andre unntak i bestemmelsen. Dersom et erverv har funnet sted i strid med eierseksjonslovens regler kan Kartverket nekte overskjøting. Dersom overskjøting blir nektet, er kjøper likevel forpliktet til å gjennomføre handelen med selger, og oppgjør til selger vil finne sted tross manglende overskjøting.

Etter aksept av bud, vil eiendommens salgssum bli meddelt de som ev. måtte etterspørre denne. Eiendommens salgssum vil bli offentlig tilgjengelig ved overføring av hjemmel.

Energi

Oppvarming

Varmekabler på bad. Vedovn i stue. Balansert varme- og gjenvinningsanlegg.

Info energiklasse

Alle som skal selge eller leie ut eiendom må som hovedregel energimerke boligen og fremskaffe en energiattest. Unntak gjelder blant annet for frittstående bygninger med bruksareal på mindre enn 50 m². Det er eier som plikter å fremlegge energiattest og

eier er selv ansvarlig for at opplysningene er riktige. For ytterligere informasjon se www.energimerking.no. Dersom eier har energimerket boligen vil komplett energiattest fås ved henvendelse til megler.

Økonomi

Tot prisant. ekskl. omk.

Kr 3 690 000

Kommunale avgifter

Kr 16 393

Kommunale avgifter år

2024

Info kommunale avgifter

De kommunale avgiftene omfatter feie- og tilsynsavgift, renovasjonsavgift, vann- og kloakkavgift med måler og eiendomsskatt.

Det gjøres oppmerksom på at det kan forekomme variasjon i avgiftene som følge av forbruk og eventuelle kommunale endringer av gebyr/avgift

Formuesverdi primær

Kr 769 312

Formuesverdi primær år

2022

Formuesverdi sekundær

Kr 2 923 387

Formuesverdi sekundær år

2022

Andre utgifter

Antatt løpende kostnader beløper seg til anslagsvis kr. 35.393,- for denne boligen pr. år.

Kostnadene er fordelt som følger:

- Kommunale avgifter ca. kr. 16.393,-
- Fellekostnader ca. kr. 19.000,-

Utover det som er nevnt under punktet "Fellekostnader" og "Kommunale avgifter", påløper kostnader til for eksempel strøm, innboforsikring, innvendig vedlikehold og abonnement til tv og internett.

Tilbud lånefinansiering

Aktiv Eiendomsmegling samarbeider med sparebankene i Eika Alliansen om formidling av finansielle tjenester. Ta gjerne kontakt med megler for formidling av et uforpliktende tilbud om finansiering. Meglerforetaket kan motta provisjon ved formidling av finansielle tjenester.

Boenheten

Eierbrøk

1106/4038

Felleskostnader inkluderer

Felles strøm, bygningsforsikring, brøyting og vask av felles trapp/gang.

Det må tas høyde for at felleskostnadene med tiden kan øke, for avsetning og utførelse av fremtidig vedlikehold.

Felleskostnader pr. mnd

Kr 1 600

Sameiet

Sameienavn

Lonegården Boligsameie

Organisasjonsnummer

815 604 822

Styregodkjennelse

Det kreves ikke styrets godkjennelse ved overtakelse.

Vedtekter/husordensregler

Vi oppfordrer alle til å sette seg inn i gjeldende vedtekter og husordensregler.

Dokumentene følger vedlagt i salgsoppgaven.

Forretningsfører

Forretningsfører

Lonegården Boligsameie

Offentlige forhold

Eiendommens betegnelse

Gårdsnummer 28, bruksnummer 183, seksjonsnummer 5 i Sauda kommune.

Tinglyste heftelser og rettigheter

På eiendommen er det tinglyst følgende heftelser og rettigheter som følger eiendommens matrikkel ved overskjøting til ny hjemmelshaver:

1135/28/183/5:

02.10.1936 - Dokumentnr: 1262 - Bestemmelse om veg

Rettighetshaver: Knr:1135 Gnr:28 Bnr:17

Overført fra: Knr:1135 Gnr:28 Bnr:183

Gjelder denne registerenheten med flere

02.10.1936 - Dokumentnr: 1262 - Bestemmelse om gjerde

Overført fra: Knr:1135 Gnr:28 Bnr:183

Gjelder denne registerenheten med flere

20.02.2015 - Dokumentnr: 160297 - Seksjonering

Opprettet seksjoner:

Snr: 5

Formål: Bolig

Tilleggsdel: Bygning

Sameiebrøk: 1106/4038

Ferdigattest/brukstillatelse

Det er mottatt byggetegninger fra kommunen. Innholdet i disse er i samsvar med dagens bruk.

Det er utstedt ferdigattest på eiendommen datert 03.07.2015.

Ferdigattest/brukstillatelse datert

03.07.2015.

Vei, vann og avløp

Offentlig

Regulerings og arealplaner

Reguleringsbestemmelser til reguleringsplanen for Sauda sentrum 15.06.2000

Adgang til utleie

Det er ikke kjent at det foreligger offentligrettslige regler som er til hinder for at hele eiendommen leies ut.

Legalpant

De andre sameierne har panterrett i seksjonen for krav mot sameieren som følger av sameieforholdet. Pantekravet kan ikke overstige et beløp som for hver bruksenhet svarer til 2 G (folketrygdens grunnbeløp). Kommunen har legalpant i eiendommen for forfalte krav på eiendomsskatt, og kommunale avgifter/gebyrer.

Kommentar bo- og driveplikt

Det er ikke bo- og driveplikt på eiendommen.

Kommentar konsesjon

Erverv av eiendommen er konsesjonsfritt.

Kommentar odelsrett

Det er ikke odel på eiendommen.

Kontraktsgrunnlag

Salgs- og betalingsvilkår

Eiendommen skal overleveres til kjøper i tråd med det som er avtalt. Det er viktig at kjøper setter seg grundig inn i alle salgsdokumentene, herunder salgsoppgave, tilstandsrapport og selgers egenerklæring. Kjøper anses kjent med forhold som er tydelig beskrevet i salgsdokumentene. Forhold som er beskrevet i salgsdokumentene kan ikke påberopes som mangler. Dette gjelder uavhengig av om kjøper har lest dokumentene. Alle interessenter oppfordres til å undersøke eiendommen nøye, gjerne sammen med fagkyndig, før bud inngis. Kjøper som velger å kjøpe usett, kan som hovedregel ikke gjøre gjeldende som mangel noe kjøper burde blitt kjent med ved undersøkelse av eiendommen, eller som er tydelig beskrevet i salgsdokumentene. Hvis noe trenger avklaring, anbefaler vi at kjøper rådfører seg med eiendomsmeidler eller en fagkyndig før det legges inn bud.

Kjøper har krav på at eiendommen er i henhold til avtalen. Hvis det ikke er avtalt noe særskilt, kan eiendommen ha en mangel dersom den ikke er slik kjøper må kunne forvente ut ifra blant annet boligens alder, type og synlige tilstand. Det samme gjelder hvis det er holdt tilbake eller gitt uriktige opplysninger om eiendommen som ikke er rettet i tide på en tydelig måte, og man må gå ut fra at opplysningen har virket inn på avtalen. En bolig som har blitt brukt i en viss tid, har vanligvis blitt utsatt for slitasje, og skader kan ha oppstått. Slik bruksslitasje må kjøper regne med, og det kan avdekkes enkelte forhold etter overtakelse som gjør utbedringer nødvendig. Normal slitasje og skader som trenger utbedring, er innenfor hva kjøper må forvente, og vil ikke utgjøre en mangel.

Boligen kan også ha en mangel hvis opplyst areal avviker fra faktisk størrelse. Avviket må være minst 2 prosent, og minst 1 kvadratmeter. Det er likevel ikke en mangel dersom selger godtgjør at kjøperen ikke la vekt på opplysningen, jf. avhendingsloven § 3-3 (2).

Ved beregning av et eventuelt prisavslag eller erstatning, må kjøper selv dekke tap/kostnader opp til et beløp på kr 10 000 (egenandel). Egenandel kommer først på tale når det er konstatert mangel ved eiendommen.

Hvis kjøper ikke er forbruker, selges eiendommen "som den er", og selgers ansvar er da

begrenset, jf. avhl. § 3-9, første ledd 2. pkt. Avhl. § 3-3 (2) fravikes, og hvorvidt et innendørs arealavvik karakteriseres som en mangel vurderes etter avhl. § 3-8. Informasjon om kjøpers undersøkelsesplikt, herunder oppfordringen om å undersøke eiendommen nøye, gjelder også for kjøpere som ikke anses som forbrukere. Med forbrukerkjøp menes kjøp av eiendom når kjøperen er en fysisk person som ikke hovedsakelig handler som ledd i næringsvirksomhet.

Overtakelse

Overtakelse etter nærmere avtale med selger.

Dersom annet ikke avtales, sendes skjøte/hjemmelsdokument for tinglysing i etterkant av overtakelse.

Budgivning

Budgivning i forbrukerforhold

Budgivere oppfordres til å legge inn bud elektronisk. Dette gjøres på eiendommens hjemmeside på aktiv.no, ved å bruke «Gi bud»-knappen. Ved elektronisk budgivning, samtykker budgiver til elektronisk kommunikasjon. Eiendomsmegler skal legge til rette for en forsvarlig avvikling av budrunden og kan ikke videreformidle bud med en kortere akseptfrist enn kl. 12.00 første virkedag etter siste annonserte visning. Etter klokken 11:30 anbefaler vi akseptfrist på minimum 30 minutter. Bud bør legges inn i god tid før konkurrerende buds akseptfrist utløper. For øvrig henvises til forbrukerinformasjon om budgivning i salgsoppgaven. Oppdragsgiver er oppfordret til å ikke ta imot bud direkte fra budgiver, men å henvise budgiver videre til megler. Som kjøper vil du få forelagt kopi av budjournal. Alle bud vil bli gjort kjent for kjøper og selger i handelen. Øvrige budgivere kan be om å få en kopi av budjournal i anonymisert form.

Budgivning utenfor forbrukerforhold

Budgivere oppfordres til å legge inn bud elektronisk. Dette gjøres på eiendommens hjemmeside på aktiv.no, ved å bruke «Gi bud»-knappen. Ved elektronisk budgivning, samtykker budgiver til elektronisk kommunikasjon. Det anbefales at hvert bud har en akseptfrist som muliggjør en forsvarlig avvikling av budrunden. Vi anbefaler minimum 30 minutter akseptfrist. Oppdragsgiver er oppfordret til å ikke ta imot bud direkte fra budgiver, men å henvise budgiver videre til megler.

Opplysningene i salgsoppgaven er godkjent av selger. Alle interessenter oppfordres imidlertid til grundig besiktigelse av eiendommen, gjerne sammen med fagmann før bud inngis.

Budgivning i forbrukerforhold

Budgivere oppfordres til å legge inn bud elektronisk. Dette gjøres på eiendommens hjemmeside på aktiv.no, ved å bruke «Gi bud»-knappen. Ved elektronisk budgivning, samtykker budgiver til elektronisk kommunikasjon. Eiendomsmegler skal legge til rette for en forsvarlig avvikling av budrunden og kan ikke videreformidle bud med en kortere

akseptfrist enn kl. 12.00 første virkedag etter siste annonserte visning. Etter klokken 11:30 anbefaler vi akseptfrist på minimum 30 minutter. Bud bør legges inn i god tid før konkurrerende buds akseptfrist utløper. For øvrig henvises til forbrukerinformasjon om budgivning i salgsoppgaven. Oppdragsgiver er oppfordret til å ikke ta imot bud direkte fra budgiver, men å henvise budgiver videre til megler. Som kjøper vil du få forelagt kopi av budjournal. Alle bud vil bli gjort kjent for kjøper og selger i handelen. Øvrige budgivere kan be om å få en kopi av budjournal i anonymisert form.

Budgivning utenfor forbrukerforhold

Budgivere oppfordres til å legge inn bud elektronisk. Dette gjøres på eiendommens hjemmeside på aktiv.no, ved å bruke «Gi bud»-knappen. Ved elektronisk budgivning, samtykker budgiver til elektronisk kommunikasjon. Det anbefales at hvert bud har en akseptfrist som muliggjør en forsvarlig avvikling av budrunden. Vi anbefaler minimum 30 minutter akseptfrist. Oppdragsgiver er oppfordret til å ikke ta imot bud direkte fra budgiver, men å henvise budgiver videre til megler.

Opplysningene i salgsoppgaven er godkjent av selger. Alle interessenter oppfordres imidlertid til grundig besiktigelse av eiendommen, gjerne sammen med fagmann før bud inngis.

Omkostninger kjøpers beskrivelse

Salgsoppdrag

3 690 000 (Prisantydning)

Omkostninger

92 250 (Dokumentavgift)

240 (Panteattest kjøper)

500 (Tinglysningsgebyr pantedokument)

500 (Tinglysningsgebyr skjøte)

10 400 (Boligkjøperforsikring – fem års varighet (valgfritt))

2 800 (Boligkjøperforsikring Help Pluss - ett års varighet (valgfritt))

93 490 (Omkostninger totalt)

103 890 (med Boligkjøperforsikring - fem års varighet)

106 690 (med Boligkjøperforsikring inkludert ett år med Help Pluss)

3 783 490 (Totalpris. inkl. omkostninger)

3 793 890 (Totalpris. inkl. omkostninger (med Boligkjøperforsikring - fem års varighet))

3 796 690 (Totalpris. inkl. omkostninger (med Boligkjøperforsikring inkludert ett år med Help Pluss))

Regnestykket forutsetter at det kun tinglyses ett pantedokument og at eiendommen selges til prisantydning. Det tas forbehold om endringer i offentlige avgifter/gebyrer.

Omkostninger kjøpers beløp

Kr 93 490

Betalingsbetingelser

Det forutsettes av skjøtet tinglyses på ny eier, med mindre det er tatt andre forbehold i budgivningen.

Med mindre annet er avtalt forutsettes det at kjøpesum inkludert omkostninger er innbetalt og disponibelt på meglerforetakets klientkonto innen overtakelse.

Kjøpesummen skal innbetales fra norsk finansinstitusjon og/eller fra kjøpers egen konto i norsk finansinstitusjon.

Hvitvaskingsreglene

Megler har plikt til å gjennomføre kundetiltak. Hvis kjøper ikke bidrar til at megler får gjennomført kundetiltak og dette fører til at transaksjonen ikke kan gjennomføres eller blir forsinket, misligholder kjøper avtalen. Etter 30 dager er misligholdet vesentlig. Dette gir selger rett til å heve og gjennomføre dekningssalg for kjøpers regning.

Personopplysningsloven

Personopplysninger blir behandlet i samsvar med personopplysningsloven.

Boligselgerforsikring

Selger har ikke tegnet boligselgerforsikring på boligen. Selger har likevel utarbeidet en egenerklæring som kjøper bør gjøre seg kjent med før budgivning.

Boligkjøperforsikring

Vedlagt i salgsoppgaven følger informasjon om Boligkjøperforsikring og Boligkjøperforsikring Pluss fra HELP Forsikring AS. Boligkjøperforsikring er en rettshjelpsforsikring som gir trygghet og profesjonell juridisk hjelp dersom det oppdages uventede feil eller mangler ved boligen de neste fem årene.

Boligkjøperforsikring Pluss har samme dekning som boligkjøperforsikring, med tillegg av fullverdig advokathjelp på viktige rettsområder i privatlivet. Boligkjøperforsikring Pluss betales årlig. Les mer om begge forsikringene i vedlagte materiell eller på help.no. Det gjøres oppmerksom på at boligkjøperforsikring kun kan tegnes av forbruker. Meglerforetaket mottar kr 4 200/4 600/5 000 i kostnadsgodtgjørelse, avhengig av boligtype, samt et tillegg på kr 1 000 ved salg av Boligkjøperforsikring Pluss.

Oppdragsansvarlig

Kurt Inge Nybru
Eiendomsmegler
kurt.nybru@aktiv.no
Tlf: 915 23 026

Ryfylke Eiendomsmegling AS, avdeling Sauda, Skulegata 13
4200 Sauda
Tlf: 517 45 500

Salgsoppgavedato

25.10.2024





3D tegningen er ikke målbar og noen avvik kan forekomme. Innredning og møbler er fiktiv, for å gi en oppfatning av boligens muligheter og er ikke basert på den faktiske innredningen.

aktiv.

Produced by DIAKRIT

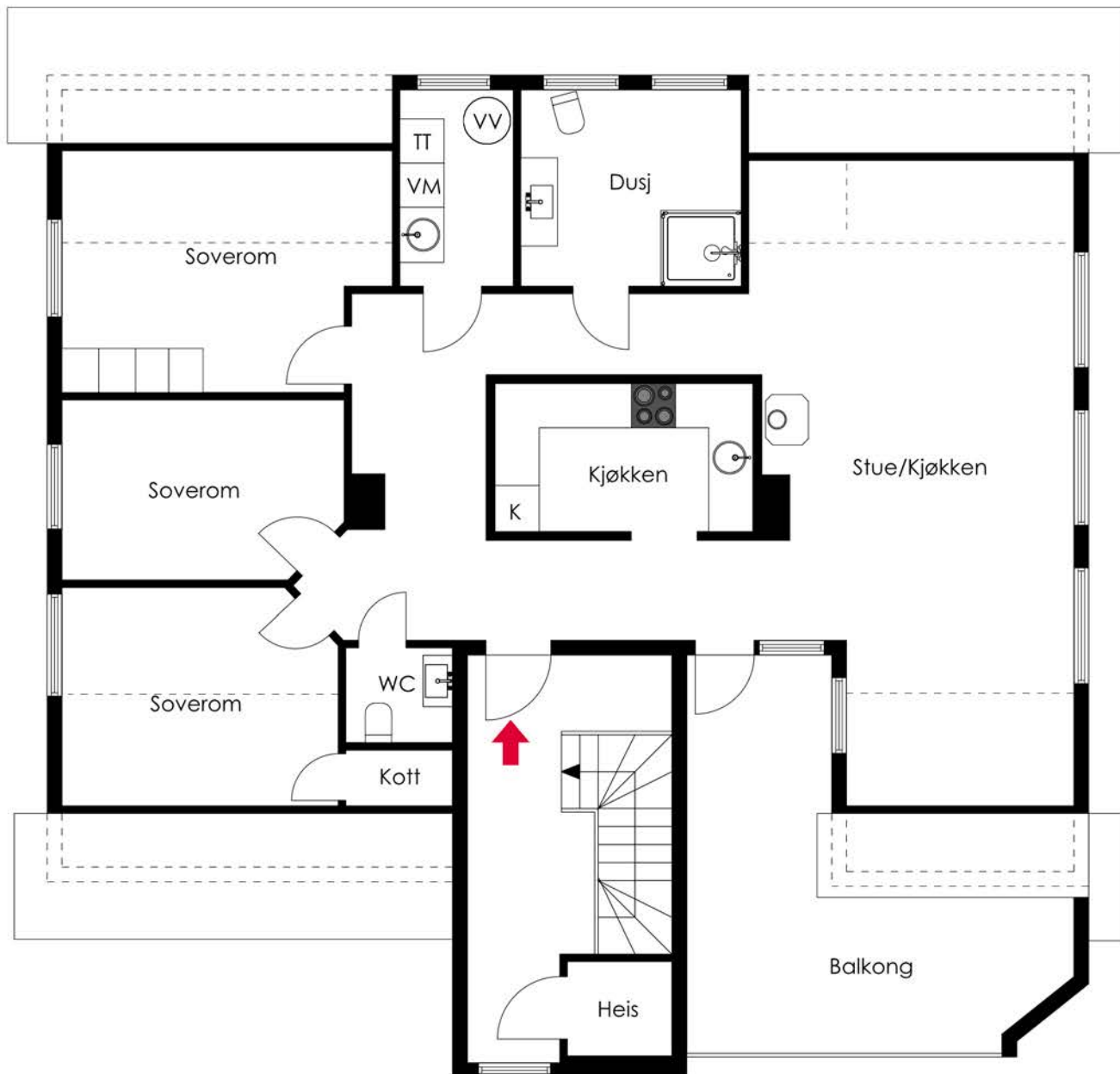

2D tegningen er basert på en tegning av varierende kavlitet og noen avvik kan forekomme.

aktiv.

Produced by **DIAKRIT**









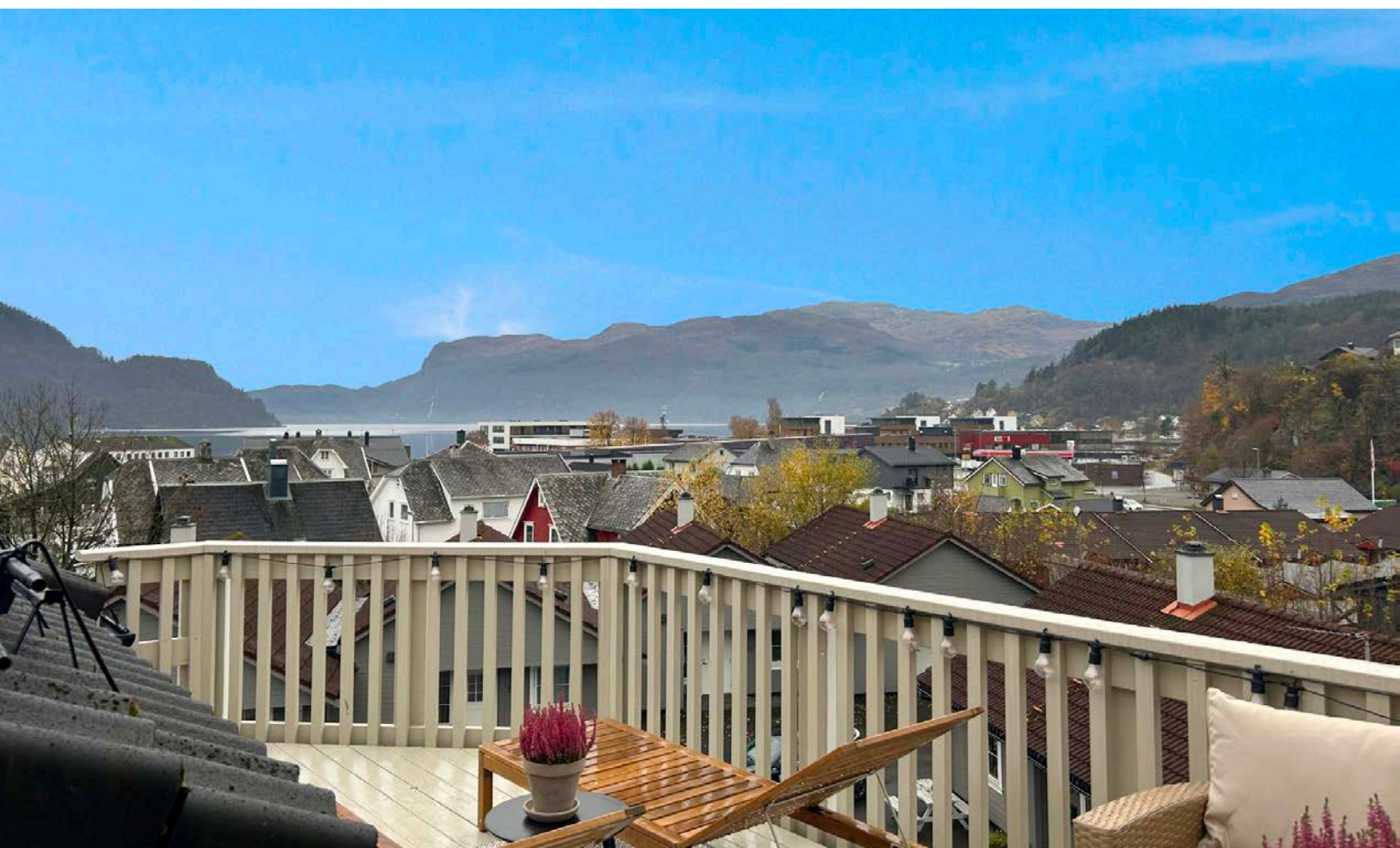





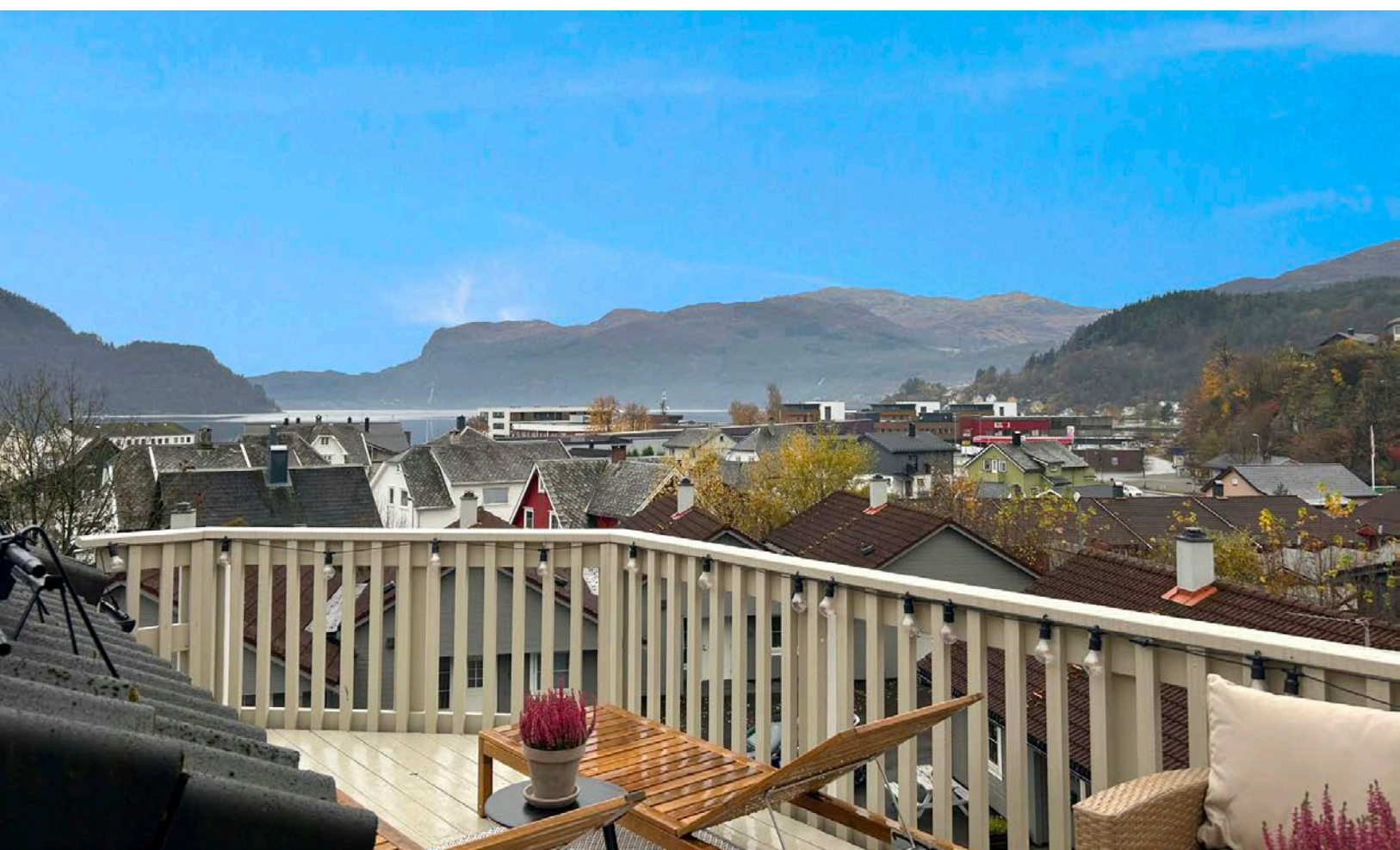







Nabolagsprofil

Prestegata 5 - Nabolaget Fløgstad/Saunes - vurdert av 20 lokalkjente

Nabolaget spesielt anbefalt for

- Familier med barn
- Etablerere
- Godt voksne



Offentlig transport

Toppadalen 2 min
Linje 150 0.2 km

Skoler

Fløgstad skule (1-7 kl.) 15 min
149 elever, 8 klasser 1.1 km

Sauda ungdomsskule (8-10 kl.) 6 min
184 elever, 9 klasser 0.5 km

Sauda vidaregåande skule 14 min
374 elever 1.1 km

Ladepunkt for el-bil

Sauda 3 min

Sauda 9 min



Opplevd trygghet

Veldig trygt 89/100



Kvalitet på skolene

Veldig bra 84/100



Naboskapet

Godt vennskap 74/100

Aldersfordeling

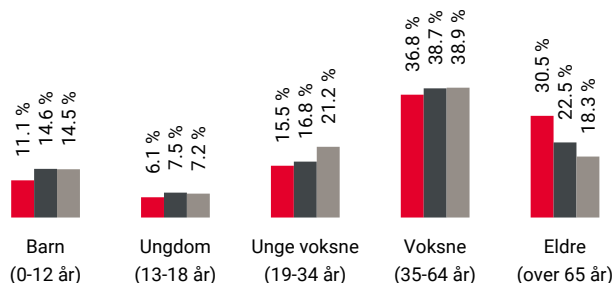

Område	Personer	Husholdninger
Fløgstad/Saunes	708	490
Sauda	3 470	1 932
Norge	5 425 412	2 654 586

Barnehager

Veslefrikk barnehage (1-5 år) 14 min
76 barn 1.1 km

Brakamoen barnehage (0-5 år) 4 min
52 barn 2.2 km

Rustå barnehage (1-5 år) 5 min
41 barn 2.7 km

Dagligvare

Kiwi Sauda 3 min

Bunnpris Sauda 4 min
PostNord 0.3 km

Primære transportmidler



1. Egen bil



2. Gående



Turmulighetene

Nærhet til skog og mark 94/100



Støynivået

Lite støynivå 90/100



Trafikk

Lite trafikk 88/100

Sport

⊕ Saudahallen - flerbrukshall 6 min 0.4 km
Aktivitetshall

⊕ Turnhallen 6 min 0.5 km
Aktivitetshall

🚴 Frisk & Rask Treningssenter 7 min

Boligmasse



■ 62% enebolig
■ 10% rekkehus
■ 10% blokk
■ 18% annet

Varer/Tjenester

📍 Apotek 1 Sauda 3 min

🍷 Sauda Vinmonopol 3 min

Aldersfordeling barn (0-18 år)

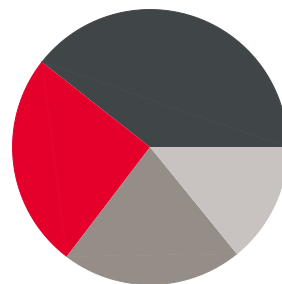

■ 25% i barnehagealder
■ 39% 6-12 år
■ 21% 13-15 år
■ 14% 16-18 år

Familiesammensetning

Par m. barn



Par u. barn



Enslig m. barn



Enslig u. barn



Flerfamilier





0% 55%

■ Fløgstad/Saunes
■ Sauda
■ Norge

Sivilstand

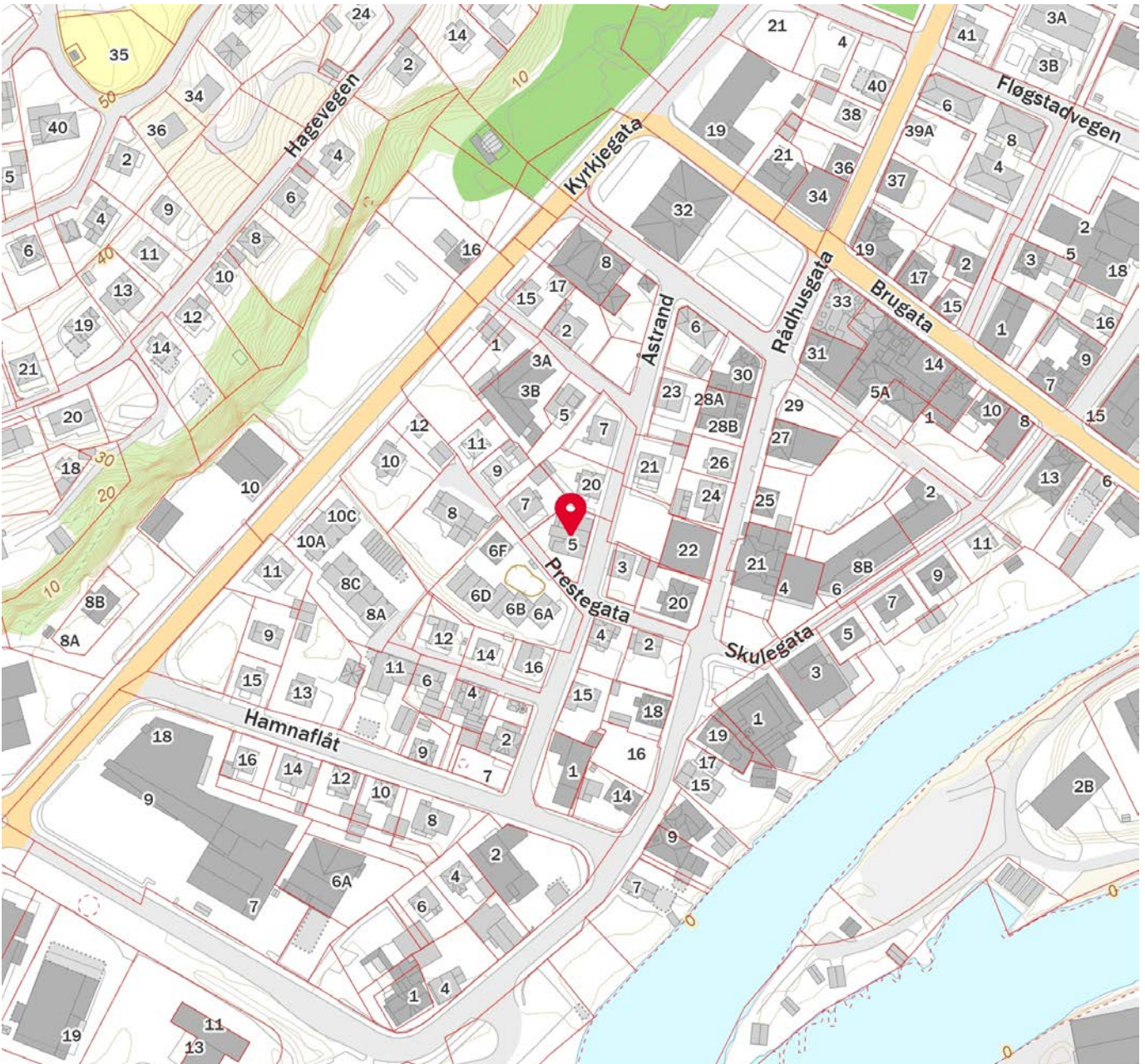
		Norge
Gift	35%	33%
Ikke gift	45%	54%
Separert	8%	9%
Enke/Enkemann	12%	4%



 Innholdet i nabolagsprofilen er hentet fra ulike datakilder, og feil eller mangler kan forekomme. Vurderinger og sitater er innhentet på web og gir uttrykk for hvordan naboeene vurderer nabolaget. FINN.no AS kan ikke holdes ansvarlig for feil/mangler i profilen. Copyright © Finn.no AS 2024

Vedlegg

Tilstandsrapport

 Boligbygg med flere boenheter

 Prestegata 5, 4200 SAUDA

 SAUDA kommune

 gnr. 28, bnr. 183, snr. 5

Markedsverdi

0

Sum areal alle bygg: BRA: 119 m² BRA-i: 110 m²



Befaringsdato: 15.04.2024

Rapportdato: 18.04.2024

Oppdragsnr.: 20159-1238

Referansenummer: DN3609

Autorisert foretak: Byggmester/Takstingeniør Handeland AS

Sertifisert Takstingeniør: Ivar Johannes Handeland

Vår ref: Torunn Ollestad



Rapporten kan brukes i inntil ett år etter befaringsdatoen, og kan ikke gjenbrukes ved flere boligsalg i denne perioden. For eiendomsoverdragelser fra 1.1.2024, må selger sørge for at areal i rapporten er oppdatert og følger ny bransjestandard for areal. Skjer det endringer, oppstår skader også videre på boligen, bør du som selger be om oppdatert rapport.

Norsk takst

Norsk takst er bransjeorganisasjonen for landets bygningssakkyndige og takstforetak, med om lag 1400 sertifiserte medlemmer fordelt på omtrent 1000 bedrifter. I boligomsetningen regnes takstrapportene som et helt avgjørende element i den informasjonen som gjøres tilgjengelig for kjøper. Årlig leverer medlemmene rundt 120.000 slike takster. Det gir unik oversikt over norske boliger, og bidrar til at alle oppdrag kan utføres med utgangspunkt i erfaringsbasert kvalitet.



Det stilles høye krav til utdanning, sertifisering og yrkesetikk. Norsk takst er opptatt av at boligomsetningen skal være trygg, og legger vekt på å opptre uavhengig av andre bransjeaktører. Bygningssakkyndige fakturerer sine tjenester uten hensyn til hvilken pris som oppnås, og skal heller ikke på annen måte ha noen egeninteresse knyttet til handelen.

Uavhengighet og god fagkunnskap har over tid bygget troverdighet og tillit. Både selger og kjøper skal kunne stole på bygningssakkyndiges vurderinger. For tilfeller der det likevel skulle oppstå misnøye med utført arbeid, har vi sammen med Forbrukerrådet etablert en klagenemnd.

Norsk takst har en sentral rolle i utviklingen av norske standarder, regler og profesjonsprinsipper, og representerer bransjen i alle relevante internasjonale fora. Dette sikrer at norske bygningssakkyndige tidlig kan tilpasse seg krav og bransjetrender fra utlandet, samtidig som takseringsfaget får en norsk stemme på verdensbasis. Organisasjonen bidrar i næringspolitisk sammenheng, og har vært en pådriver for å sikre at lover og regler gir trygghet for forbrukerne i boligomsetningen.

Byggmester/Takstingeniør Handeland



Rapportansvarlig

Ivar Johs. Handeland

Ivar Johannes Handeland
Uavhengig Takstingeniør
post@takstmann-handeland.no
479 06 276



Dette trenger du å vite om tilstandsrapporten



Hva er en tilstandsrapport?

En tilstandsrapport beskriver synlige skader/avvik eller tegn på skader/avvik på boligen. Rapporten fremhever vanligvis ikke positive egenskaper ved boligen.



Hva vurderer en bygningsakkyndig?

Den bygningsakkyndige vurderer boligen ut fra hva man kan forvente av en bygning av samme alder og type. Vurderingen gjøres som regel mot hvordan det var vanlig å bygge og regler som gjaldt da boligen ble oppført (søknadstidspunktet). Forhold som er vanlige for bygningens alder, slik som slitasje etter normal bruk regnes ikke som avvik.



Hva inneholder tilstandsrapporten?

Den bygningsakkyndige undersøker rom og bygningsdeler slik det kommer frem av [Forskrift til avhendingsloven](#). Tilstandsrapporten inneholder bare avvik som den bygningsakkyndige kan se eller kontrollere med enkle hjelpemidler. Det gjøres ikke nærmere undersøkelser slik som åpning av vegger eller andre bygningsdeler. I vegg mot våtrom og rom under terreng kan det borres et hull for å gjøre enkle undersøkelser slik som fuktøk.

Når du kjøper en brukt bolig

Når du kjøper en brukt bolig, er det viktig å være oppmerksom på at dette ikke kan sammenlignes med å kjøpe en ny bolig. Måten boligen ble bygget på kan være annerledes enn i dag. Bygninger svekkes over tid, og utsettes for slitasje blant annet på grunn av bruk og vær og vind. Mange boliger fornyes helt eller delvis, noen i flere omganger, eller det oppføres tilbygg. Særlig for boliger som er pusset opp eller endret, er det viktig å merke seg at fornyelse av overflater ikke nødvendigvis betyr at bygningsdeler under er forbedret.

Vurdering mot byggeår

Den bygningsakkyndige vil vurdere boligen mot hvordan det var vanlig å bygge og regler som gjaldt da bygningen ble oppført (søknadstidspunktet). Den bygningsakkyndige ser etter avvik som har betydning for og som reduserer boligens funksjon og verdi, og som kommer frem av Forskrift til avhendingslova. Noen rom og bygningsdeler slik som bad og vaskerom, og forhold som gjelder sikkerhet mot brann, rekkverk og trapper osv., vil den bygningsakkyndige vurdere mot dagens regelverk. Etter dagens regelverk vil disse kunne få en tilstandsgrad 2 eller 3 uten at det nødvendigvis er krav om at avviket må utbedres.

Tilstandsrapporten beskriver ikke hele boligen

BYGNINGSSAKKYNDIGE SER FOR EKSEMPEL IKKE PÅ (MED MINDRE BYGNINGSDELEN ER NEVNT I RAPPORTEN)

- vanlig slitasje og normal vedlikeholdstilstand
- bagatellmessige forhold som ikke påvirker bygningens bruk eller verdi vesentlig
- etasjeskillere
- tilleggsbygg slik som garasje, bod, anneks, naust også videre
- utvendige trapper
- støttemurer
- skjulte installasjoner
- installasjoner utenfor bygningen
- full funksjonstesting av el- og VVS-installasjoner
- geologiske forhold og bygningens plassering på grunnen
- bygningens planløsning
- bygningens innredning
- løspore slik som hvitevarer
- utendørs svømmebasseng og pumpeanlegg
- bygningens estetikk og arkitektur
- bygningens lovlighet (bortsett fra bruksendringer, brannceller og forhold som åpenbart kan påvirke helse, miljø og sikkerhet)
- fellesarealer (med mindre boligeier har vedlikeholdsplikt for fellesarealer og dette er kjent for bygningsakkyndig, eller fellesarealet har en særlig tilknytning til boligen).

© iVerdi 2023 © Norsk takst 2023

Malen til denne rapporten, inkludert standardtekstene fra Norsk takst, er vernet etter åndsverkloven og kan kun benyttes av medlemsforetakene i Norsk takst og av takstingeniører som er sertifisert i slikt foretak, samt av kunder hos iVerdi og studenter hos NEAK. For andre aktører er eksemplarframstilling av malen og standardtekster, som utskrift og annen kopiering til bruk som grunnlag for tilsvarende rapporter, bare tillatt når det er hjemlet i lov (kopiering til privat bruk, sitat o.l.) eller avtale med Norsk Takst ([Forside](#)) eller iVerdi ([Hjem-iVerdi](#)).

Utnyttelse i strid med lov eller avtale kan medføre erstatnings- og straffeansvar.

Dette trenger du å vite om tilstandsrapporten

Tilstanden vurderes med ulike tilstandsgrader

Tilstanden gir uttrykk for en gitt forventet tilstand, blant annet vurdert ut fra alder og normal bruk. Ved Tilstandsgrad 0 (TG0) og Tilstandsgrad 1 (TG1) gir den bygningsakkyndige normalt ingen begrunnelse for valg av tilstandsgrad. Grunnen er at bygningen eller bygningsdelen da bare har normal slitasje. Ved skjulte konstruksjoner kan alder alene avgjøre tilstandsgrad. Når bygningsakkyndige anbefaler tiltak, for eksempel utbedringer, må brukeren av rapporten vurdere om tiltakene er nødvendige og lønnsomme.

Når den bygningsakkyndige velger tilstandsgrad, baseres vurderingen på faste kriterier som følger av gjeldende bransjestandard for Teknisk tilstandsanalyse ved omsetning av bolig og Forskrift til avhendingslova.



TILSTANDSGRAD 0, TG0: INGEN AVVIK

Bygningsdelen skal være tilnærmet ny, ikke vise tegn på slitasje og det skal være lagt frem dokumentasjon på faglig god utførelse. Det er ingen merknader til delen.



TILSTANDSGRAD 1, TG1: MINDRE AVVIK

Bygningsdelen skal bare ha normal slitasje, og strakstiltak skal ikke anses som nødvendig. Graden kan også brukes når delen er ny, men der dokumentasjon på faglig god utførelse mangler.



TILSTANDSGRAD 2, TG2: VESENTLIGE AVVIK OG MINDRE AVVIK SOM ETTER NS 3600 GIR TG 2

Bygningsdelen skal enten ha feil utførelse, en skade eller symptomer på skade, sterk slitasje eller nedsatt funksjon. Graden gis når bygningsdelen trenger vedlikehold eller tiltak i nær fremtid. Graden skal også brukes når delen er gammel og det er grunn til å varsle om faren for skader på grunn av alderen, eller når det er grunn til å overvåke delen spesielt på grunn av fare for større skader eller følgeskader.

Ved avvik som ikke krever umiddelbare tiltak (ingen umiddelbar kostnad) så blir TG2 markert med en lysere farge.



TILSTANDSGRAD 3, TG3: STORE ELLER ALVORLIGE AVVIK

Denne tilstandsgraden brukes ved kraftige tegn på forhold som man må regne med trenger utbedring straks eller innen kort tid. Det er påvist funksjonssvikt eller sammenbrudd.



IKKE UNDERSØKT/IKKE TILGJENGELIG FOR UNDERSØKELSE

Det kan være avvik/skader som ikke er avdekket.

Hva er et anslag på utbedringskostnad?

Hva det vil koste å utbedre rom eller bygningsdeler, er et forsiktig anslag basert på nåværende kvalitet, registrert avvik og angitte tiltak i rapporten. Anslaget er gitt på generelt grunnlag og må ikke forveksles med et pristilbud fra en håndverker. Det kan foreligge avvik og tiltak som ikke kommer frem av rapporten. Utbedringskostnad avhenger blant annet av personlige valg av og markedspris på materialer og tjenesteyter.

I rapporten skal det settes anslag for utbedringskostnad for TG3, og slikt anslag kan også gis ved TG2.



Ingen umiddelbare kostnader



Tiltak under kr 10 000



Tiltak mellom kr 10 000 - 50 000



Tiltak mellom kr 50 000 - 100 000



Tiltak mellom kr 100 000 - 300 000



Tiltak over kr 300 000

Beskrivelse av eiendommen

Toppleilighet på 110 m²

Lyst og pent innredet med minimal slitasje og veldig lite feil og mangler

Av mindre avvik som kan nevnes er ; Gliper under fotlister soverom og stue, noe dårlig fall til sluk på vaskerom og ca 9 cm for lavt rekkverk på balkong. (91cm)

Se for øvrig kommentarer og begrunnelse senere i rapporten.

Boligbygg med flere boenheter - Byggeår: 2015

UTVENDIG

[Gå til side](#)

Det er ok tilstand på alle vinduer

Alle ytterdører er malte

Det er utgang til balkong fra stuen med flott utsikt over byens tak og fjord

Gulvet har protanbelegg med terrasseplattning

Rekkverk ble målt til 91 cm og er 9 cm for lavt .

Gulv og rekkverk har en del malingslitasje

INNVENDIG

[Gå til side](#)

Det ble avdekket en del gliper under fotlister langs yttervegger i brystvegger

Ellers er det veldig liten slitasje på overflater

Boligen har etasjeskille i tre

Høydemålinger viste avvik på ca 15 mm gjennom hele stuen

Bygget er oppført med radonsperre

Det er lecapipe med dobbelt løp gjennom bygget og peisovn i stuen

Boden i kjeller har vegger av betong med synlige matter av isopor

VÅTROM

[Gå til side](#)

Bad

Bad er byggemeldt iht. 2010 og skal vurderes iht. TEK 10

Baderomspanel med sokkelbeslag og sokkelflis

Dusjnise er nedsenket og har ok lokalt fall til sluk. Gulv utenfor dusjsone er flat

Smøremembran er klemt under klemring i sluk

Alt sanitærutstyr og innredning ok

Leiligheten har balansert varme og

gjenvinningsanlegg

Utført hulltaking og fuktmålinger viste bare tørre verdier

Vaskerom

Bygget ble bygd i 2015 og våtrom bygd iht. TEK 10

Ok plater på vegg og tak

Gulvet har lite fall til sluk . Men har oppbrett på

ca 15 mm under dør

Belegg er klemt ned i sluk med klemring

Rommet inneholder vv-tank, vaskekar,

vaskemaskin, fryseskap,

Leiligheten har balansert varme og

gjenvinningsanlegg

Utført hulltaking og fuktmålinger viste bare tørre verdier

KJØKKEN

[Gå til side](#)

Innredning med hvite slette fronter og mørk

laminat benkeplate

Liten slitasje

Inneholder bla komfyr med platetopp og

komfyrvakt, vask med waterguard og

oppvaskmaskin, stort kjøleskap, m.m

Ventilator er tilkoblet ventilasjonsanlegg

SPESIALROM

[Gå til side](#)

Eget toalettrom med gulvmontert wc og enkel vask

Balansert ventilasjon

TEKNISKE INSTALLASJONER

[Gå til side](#)

Rør i rør sentral er plassert på vaskerom og har utløp i veggen og videre til sluk

Avløpsrør i plast fra byggeår.

Leiligheten har balansert varme og

gjenvinningsanlegg

200 liter vv-tank fra byggeåret 2015

Elektrisk anlegg fra byggeåret 2015

Røykvarsler tilkoblet sentral og

brannslukningsapparat

TOMTEFORHOLD

[Gå til side](#)

Ikke vurdert

Beskrivelse av eiendommen

Markedsvurdering

Totalt Bruksareal	119 m ²
Totalt Bruksareal for hoveddel	119 m ²
Totalpris	0

Arealer

[Gå til side](#)

Befaring - og eiendomsopplysninger

[Gå til side](#)

Tomteverdi og teknisk verdi bygninger 3 550 000

Forutsetninger og vedlegg

[Gå til side](#)

Lovlighet

[Gå til side](#)

Boligbygg med flere boenheter

- Det foreligger godkjente og byggemeldte tegninger, som stemmer med dagens bruk

Sammendrag av boligens tilstand

Fordeling av tilstandsgrader

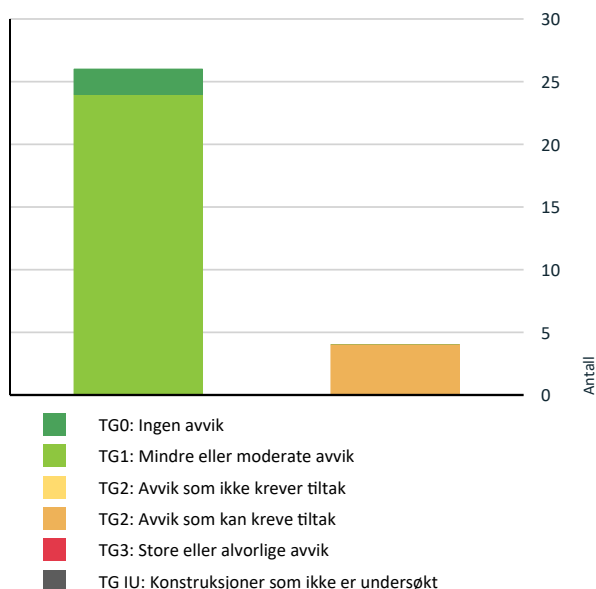

Vil du vite mer om tilstandsgrader? Se side 4.

Anslag på utbedringskostnad

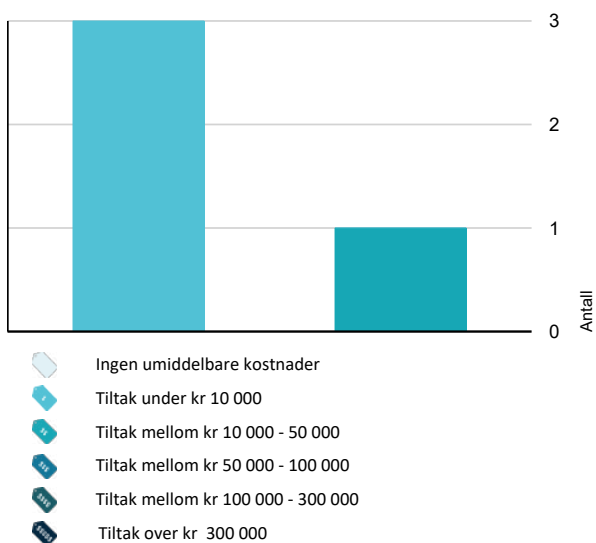

Hva er anslag på utbedringskostnad? Se side 4.

Spesielt for dette oppdraget/rapporten

Alle brukte boliger har slitasje, åpenbare og synlige feil og mangler og trenger ikke å være beskrevet.

-Referansenivå er forskrifter og byggeskikk som var gjeldene på byggetidspkt.

-Arealene er oppmålt innvendig /BRA)

-Det er ikke fremlagt dokumentasjon vedr. tetthet i bygget eller vedr. termografering av bygget

-Det er ikke foretatt kontroll om bygget er endret ift.

byggesøknad

-Ved besiktelse er det ikke mulig å dokumentere om det ligger fuktspærre i betonggulv eller hvor mye isolasjon som er brukt i gulv, vegger og tak. dersom tykkelse er oppgitt er det pga byggeskikk på byggetidspunkt.

-Det tas forbehold om skjulte feil og mangler i alle konstruksjoner som er innkledd.(gulv, vegger og tak)

-Det tas forbehold om eventuelle fukt, råte og skadedyrstilfeller i skjulte konstruksjoner (gulv, vegger og tak)

-Det tas forbehold i lecamurer vedr. smuldring

Oppsummering av avvik

Vil du vite mer? Se på rommet eller bygningsdelen senere i rapporten.

Boligbygg med flere boenheter

TG 2 AVVIK SOM KAN KREVE TILTAK

! Utvendig > Balkonger, terrasser og rom under balkonger [Gå til side](#)

! Innvendig > Overflater [Gå til side](#)

! Innvendig > Etasjeskille/gulv mot grunn [Gå til side](#)

! Våtrom > Etasje > Vaskerom > Overflater Gulv [Gå til side](#)

Tilstandsrapport

BOLIGBYGG MED FLERE BOENHETER

Byggeår

2015

Anvendelse

Bolig

Standard

Bygget har gjennomgående høy standard. Se nærmere beskrivelse under Konstruksjoner.

Vedlikehold

Bygget er jevnlig og godt vedlikeholdt.

UTVENDIG

TG 1 Vinduer

Det er ok tilstand på alle vinduer

TG 1 Dører

Alle ytterdører er malte

TG 2 Balkonger, terrasser og rom under balkonger

Det er utgang til balkong fra stuen med flott utsikt over byens tak og fjord

Gulvet har protanbelegg med terrasseplating
Rekkverk ble målt til 91 cm og er 9 cm for lavt .
Gulv og rekkverk har en del malingslitasje

Vurdering av avvik:

- Rekkverket er for lavt i forhold til dagens krav til rekkverkshøyder.

Rekkverk ble målt til 91 cm = 9 cm for lavt

Konsekvens/tiltak

- Rekkverkshøyde må endres for å tilfredsstille krav på byggemeldingstidspunktet.

Kostnadsestimat: Under 10 000

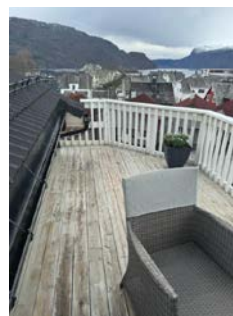

INNVENDIG

TG 2 Overflater

Det ble avdekket en del gliper under fotlister langs yttervegger i brystvegger

Ellers er det veldig liten slitasje på overflater

Vurdering av avvik:

- Det er påvist andre avvik:

Det er en del gliper under fotlister i hver brystvegg

Konsekvens/tiltak

- Det må foretas tiltak for å lukke avviket.

Kostnadsestimat: Under 10 000



TG 2 Etasjeskille/gulv mot grunn

Boligen har etasjeskille i tre

Høydemålinger viste avvik på ca 15 mm gjennom hele stuen

Vurdering av avvik:

- Målt høydeforskjell på over 15 mm gjennom hele rommet. Tilstandsgrad 2 gis med bakgrunn i standardens krav til godkjente måleavvik.

Konsekvens/tiltak

- For å få tilstandsgrad 0 eller 1 må høydeforskjeller rettes opp. Det vil imidlertid sjelden være økonomisk rasjonelt som et enkeltstående tiltak i en bolig som dette. Dersom boligen en gang skal renoveres, kan man vurdere slike tiltak.

Kostnadsestimat: 10 000 - 50 000

Tilstandsrapport



! TG 0 Radon

Bygget er oppført med radonsperre

! TG 1 Pipe og ildsted

Det er lecapipe med dobbelt løp gjennom bygget og peisovn i stuen

! TG 1 Rom Under Terreng

Boden i kjeller har vegger av betong med synlige matter av isopor

! TG 1 Innvendige dører

Alle dører er ok

VÅTROM

ETASJE > BAD

Generell

Bad er byggemeldt iht. 2010 og skal vurderes iht. TEK 10

ETASJE > BAD

! TG 1 Overflater vegger og himling

Baderomspanel med sokkelbeslag og sokkelflis

ETASJE > BAD

! TG 1 Overflater Gulv

Dusjnise er nedsenket og har ok lokalt fall til sluk. Gulv utenfor dusjsone er flat



ETASJE > BAD

! TG 1 Sluk, membran og tettesjikt

Smøremembran er klemt under klemring i sluk



ETASJE > BAD

! TG 1 Sanitærutstyr og innredning

Alt sanitærutstyr og innredning ok

ETASJE > BAD

! TG 1 Ventilasjon

Leiligheten har balansert varme og gjenvinningsanlegg

ETASJE > BAD

! TG 1 Tilliggende konstruksjoner våtrom

Utført hulltaking og fuktmålinger viste bare tørre verdier

Tilstandsrapport



ETASJE > VASKEROM

Generell

Bygget ble bygd i 2015 og våtrom bygd iht. TEK 10

ETASJE > VASKEROM

TG 1 Overflater vegger og himling

Ok plater på vegg og tak

ETASJE > VASKEROM

TG 2 Overflater Gulv

Gulvet har lite fall til sluk . Men har oppbrett på ca 15 mm under dør

Vurdering av avvik:

- Det er påvist avvik i fallforhold til sluk i forhold til krav i forskrift på byggetidspunktet.
- Det er påvist at høydeforskjell fra topp slukrist til gulv/synlig topp membran ved dørterskel er mindre enn 25 mm.

Konsekvens/tiltak

- Andre tiltak:

Belegg burde vært brettet opp mot terskel og ikke under
Det er mulig å montert ett vinkelbeslag og fuge godt

Kostnadsestimat: Under 10 000



ETASJE > VASKEROM

TG 1 Sluk, membran og tettesjikt

Belegg er klemt ned i sluk med klemring

ETASJE > VASKEROM

TG 1 Sanitærutstyr og innredning

Rommet inneholder vv-tank, vaskekar, vaskemaskin, fryseskap,

ETASJE > VASKEROM

TG 1 Ventilasjon

Leiligheten har balansert varme og gjenvinningsanlegg

ETASJE > VASKEROM

TG 1 Tilliggende konstruksjoner våtrom

Utført hulltaking og fuktmålinger viste bare tørre verdier



KJØKKEN

ETASJE > KJØKKEN

TG 1 Overflater og innredning

Innredning med hvite slette fronter og mørk laminat benkeplate
Liten slitasje
Inneholder bla komfyr med platetopp og komfyrvakt, vask med waterguard og oppvaskmaskin, stort kjøleskap, m.m

ETASJE > KJØKKEN

TG 1 Avtrekk

Ventilator er tilkoblet ventilasjonsanlegg

Tilstandsrapport

SPESIALROM

ETASJE > TOALETTROM

TO 1 Overflater og konstruksjon

Eget toalettrom med gulvmontert wc og enkel vask

TEKNISKE INSTALLASJONER

TO 1 Vannledninger

Rør i rør sentral er plassert på vaskerom og har utløp i veggen og videre til sluk

TO 1 Avløpsrør

Avløpsrør i plast fra byggeår.

TO 1 Ventilasjon

Leiligheten har balansert varme og gjenvinningsanlegg

TO 1 Varmtvannstank

200 liter vv-tank fra byggeåret 2015

TO 1 Elektrisk anlegg

Dette er en forenklet kontroll begrenset til de spørsmål og undersøkelser som forskrift til avhendingslova (tryggere bolighandel) § 2-18 inneholder. Dette kan ikke sammenlignes med en kontroll utført av offentlig myndighet (Det lokale eltilsyn) eller registrert elektrovirksomhet, og en bygningsakkyndig har verken kompetanse eller lov til å foreta en slik kontroll.

Tilstandsgraden er vurdert ut fra den forenklede og begrensede kontrollen som forskriften inneholder. El-anlegget kan ha feil og mangler som en slik forenklet undersøkelse ikke vil avdekke. Vær derfor oppmerksom på denne risikoen, og søk videre veiledning eller få en fullstendig kontroll utført av registrert elektrovirksomhet.

Elektrisk anlegg fra byggeåret 2015

1. Foreligger det eltilsynsrapport de siste 5 år, og det er ikke foretatt arbeid på anlegget etter denne, utenom retting av eventuelle avvik i eltilsynsrapport (dvs en el-tilsynsrapport uten avvik)?

Nei

Spørsmål til eier

2. Når ble det elektriske anlegget installert eller sist gang totalt rehabilitert (årstall)? Med totalt rehabilitert menes fullstendig utskiftet anlegg fra inntakssikring og videre.
2015
3. Er alle elektriske arbeider/anlegg i boligen utført av en registrert elektroinstallasjonsvirksomhet?
Ja
4. Er det elektriske anlegget utført eller er det foretatt tilleggsarbeider på det elektriske anlegget etter 1.1.1999?
Ja
Eksisterer det samsvarserklæring?
Ja
5. Foreligger det kontrollrapport fra offentlig myndighet – Det Lokale Eltilsyn (DLE) eller eventuelt andre tilsvarende kontrollinstanser med avvik som ikke er utbedret eller kontrollen er over 5 år?
Nei
6. Forekommer det ofte at sikringene løses ut?
Nei
7. Har det vært brann, branntilløp eller varmgang (for eksempel termiske skader på deksler, kontaktpunkter eller lignende) i boligens elektriske anlegg?
Nei

Generelt om anlegget

8. Er det tegn til at det har vært termiske skader (tegn på varmgang) på kabler, brytere, downlights, stikkontakter og elektrisk utstyr? Sjekk samtidig tilstanden på elektrisk tilkobling av varmtvannsbereder, jamfør eget punkt under varmtvannstank
Nei
9. Er der synlig defekter på kabler eller er disse ikke tilstrekkelig festet?
Nei

Inntak og sikringsskap

10. Er det tegn på at kabelinnføringer og hull i inntak og sikringsskap ikke er tette, så langt dette er mulig å sjekke uten å fjerne kapslinger?
Nei
11. Finnes det kursfortegnelse, og er den i samsvar med antall sikringer?
Ja
12. Foreta en helhetsvurdering av det elektriske anlegget, dets alder, allmenne tilstand og fare for liv og helse. Bør det elektriske anlegget ha en utvidet el-kontroll?
Nei

TO 0 Branntekniske forhold

Tilstandsrapport

Dette er en forenklet kontroll begrenset til de spørsmål som fremkommer under. Tilstandsgraden er basert på retningslinjer til disse spørsmålene i bransjestandarden NS3600. Dette kan ikke sammenlignes med en fullstendig kontroll av branntekniske forhold av offentlig myndighet, eller en vurdering av boligens branntekniske forhold eller prosjektering fra en rådgiver med spesialkompetanse. En bygningssakkyndig har verken kompetanse til å gi slik veiledning eller lov til å foreta en slik kontroll.

Tilstandsgraden er vurdert ut fra den forenklete og begrensede kontrollen. Det kan være feil og mangler om branntekniske forhold som en slik forenklet undersøkelse ikke vil avdekke. Vær derfor oppmerksom på denne risikoen, og søk videre veiledning eller rådgivning.

Røykvarsler tilkoblet sentral og brannslukningsapparat

1. Er det mangler for brannslukningsutstyr i boligen iht. forskriftskrav på søknadstidspunktet, men minst Byggeforskrift 1985?
Nei
2. Er det skader på brannslukningsutstyr eller er apparatet eldre enn 10 år?
Nei
3. Er det mangler på røykvarsler i boligen iht. forskriftskrav på søknadstidspunktet, men minst Byggeforskrift 1985?
Nei
4. Er det skader på røykvarslere?
Nei

Konklusjon og markedsvurdering

Formål med takseringen: Salg

Hovedbyggets BRA/BRA-i

119 m²/110 m²

Boligbygg med flere boenheter : Gang, Kjøkken, Stue, Bad, Vaskerom, 3 Soverom, Toalettrom, Bod

Detaljert oppstilling over areal finnes i rapporten.

Markedsverdi

Kr 0

Vurdering av hva verdien er i det åpne eiendomsmarkedet på vurderingstidspunkt. I tilfelle det er andel fellesgjeld/fellesformue, borett, bruksrett eller festet tomt, er det gjort fradrag/tillegg for dette.

Les mer om markedsverdi på siste side i rapporten.

Teknisk verdi bygninger, med tomteverdi

Kr 3 550 000

Kostnaden ved å oppføre et tilsvarende bygg i henhold til dagens lovverk, med fradrag for utidsmessighet, elde, vedlikeholds mangler, gjenstående arbeider, tilstandssvekkelser og forskriftsmangler.

Les mer om teknisk verdi på siste side i rapporten.

Markedsverdi

0

Konklusjon markedsverdi

0

Markedsvurdering

Markedsverdi er ikke medtatt

Sammenlignbare salg

EIENDOM	SALGSDATO	PRISANT	PRIS	FELLESgj.	TOTALPRIS	M ² PRIS
1 Mogata 8 ,4200 SAUDA 79 m ² 2008 2 sov	02-05-2023	2 790 000	2 900 000	0	2 900 000	36 709
2 Åbødalsveien 36B ,4200 SAUDA 79 m ² 2018 2 sov	05-09-2022	2 700 000	2 900 000	0	2 900 000	36 709
3 Åbø 9 ,4200 SAUDA 84 m ² 2017 2 sov	20-02-2024	2 900 000	2 910 000	0	2 910 000	34 643
4 Mogata 8 ,4200 SAUDA 105 m ² 2008 2 sov	30-05-2023	3 100 000	3 450 000	0	3 450 000	32 857
5 Rådhusgata 48 ,4200 SAUDA 67 m ² 2010 2 sov	09-11-2023	2 390 000	2 200 000	0	2 200 000	32 836
6 Brugata 5 ,4200 SAUDA 94 m ² 2009 2 sov	21-12-2023	2 690 000	2 500 000	0	2 500 000	26 596
7 Åbødalsveien 36A ,4200 SAUDA 81 m ² 2018 2 sov	19-05-2021	2 300 000	2 100 000	0	2 100 000	25 926
8 Brugata 3 ,4200 SAUDA 136 m ² 2010 3 sov	22-03-2022	2 990 000	3 175 000	0	3 175 000	23 346

Om sammenlignbare salg

Utvalget er i utgangspunktet basert på likhetskriterier i forhold til den takserte boligen, men merk at det likevel kan være betydelige forskjeller i eksempel byggeår, arealer, soverom, beliggenhet, solforhold, utsyn mm. I tillegg vil det også kunne være store forskjeller i teknisk standard på de sammenlignbare boligene. Utvalget vil også kunne inneholde omsetningspriser som går vesentlig tilbake i tid. De ovennevnte forskjeller vil derfor være vurdert av takstmann og korrigert for i fastsettelsen basert på en skjønnsmessig vurdering av markedsverdi.

Beregninger

Teknisk verdi bygninger

Boligbygg med flere boenheter

Normale byggekostnader (utregnet som for nybygg)	Kr.	3 350 000
Fradrag (utidsmessighet, elde, vedlikeholdsmangler, gjenstående arbeider, svekkelser og forskriftsmangler)	Kr.	- 100 000
Sum teknisk verdi - Boligbygg med flere boenheter	Kr.	3 250 000

Sum teknisk verdi bygninger

Kr. 3 250 000

Tomteverdi

Tomteverdi er en beregnet verdi for tomten slik den fremstår på befaringstidspunktet. Tomteverdien består av normal tomtekostnad i det aktuelle området og en vurdert verdi for beliggenhet. Normal tomtekostnad fremkommer ved å beregne teknisk verdi for råtomt, infrastruktur på tomten samt opparbeiding / beplantning, arrondering av terrenget og markedstilpasning for beliggenhet.

Normal tomteverdi Kr. 300 000

Beregnet tomteverdi

Kr. 300 000

Tomteverdi og teknisk verdi bygninger

Tomteverdi og teknisk verdi bygninger for det aktuelle takstobjektet (Avrundet) Kr. 3 550 000

Arealer, byggetegninger og brannceller

Standard gjeldende fra 01.01.2024

Arealmålinger er basert på Norsk standard 3940:2023 Areal- og volum-beregninger av bygninger. Arealet gjelder for tidspunktet da boligen ble målt.

Internt bruksareal	BRA-i	Bruksareal av boenheten innenfor omsluttende vegger. Bruksenheten kan bestå av flere boenheter.
Eksternt bruksareal	BRA-e	Bruksareal av alle rom som ligger utenfor boenheten/boenhetene, men som tilhører denne/disse. Eksempler: Arealer som har adgang til fellesareal eller utvendig som kjellerstuer, gjesterom, hobbyrom og boder som tilhører boenheten. Veggarealet mellom BRA -i og BRA-e, legges til BRA-e hvis disse ligger vegg i vegg.
Innglasset balkong mv	BRA-b	Bruksareal av innglasset balkong tilknyttet boenheten. I BRA-b inngår også innglasset veranda eller altan. Veggarealet mellom innglasset balkong og annet bruksareal tillegges areal til innglasset balkong
Terrasse- og balkongareal	TBA	Areal av terrasser og åpne balkonger tilknyttet boenheten. I dette arealet inngår også åpen veranda eller altan. Arealet måles til innside av rekkverk, brystning, parapet, skillevegg eller lignende avgrensning av arealet, eller som fotavtrykket der det ikke er ytre begrensninger som rekkverk ol.



Hva er bruksareal?

BRA (BRUKSAREAL) = BRA-i (INTERNT BRUKSAREAL) + BRA-e (EKSTERNT BRUKSAREAL) + BRA-b (INNGLASSET BALKONG MV).

Bruksarealet for bygningen er bruttoarealet minus arealet som opptas av yttervegger.



Hva er måleverdig areal?

Arealet i rommet må ha minst 1,90 m fri høyde over gulvet og minst bredde på 0,60 m. Et loft med skråtak vil for eksempel bare få registrert målbart areal der høyden er minst 1,90 m og bredden minst 0,60 m. Rommet må ha dør eller luke og gangbart gulv.

Arealet kan ikke alltid fastsettes nøyaktig

Areal kan være komplisert eller umulig å måle opp nøyaktig fordi det er vanskelig å fastslå tykkelsen på innervegger, skjevheter i og utforming av bygningskonstruksjoner som karnapp, buer og vinkler som ikke er rette, åpne rom over flere etasjer og så videre.

Eiendommens markedsverdi kan ikke baseres på en matematisk beregning basert på antall kvadratmeter opplyst i rapporten. Opplysninger om areal kan altså ikke alene benyttes for å beregne eiendommens verdi.

Om brannceller

En branncelle er hele eller avgrensede deler av en bygning hvor en brann fritt kan utvikle seg uten at den kan spre seg til andre bygninger eller andre deler av bygningen i løpet av en fastsatt tid.

Om bruksendring

Bruksendring er å endre bruken av et rom fra en tillatt bruk til en annen. Dette kan kreve søknad og tillatelse, for eksempel hvis du endrer et rom fra bod til soverom eller arbeidsrom, eller hvis du endrer en bolig til to separate boliger.

Rom for varig opphold har krav til takhøyde, romstørrelse, rømningsvei og lysforhold som må være oppfylt. Du kan søke kommunen om unntak for kravene, men kan ikke regne med å få unntak for krav som går på helse og sikkerhet, for eksempel krav til rømningsvei.

Bruksendring som krever godkjenning, og som ikke er søkt bruksendret, er ulovlig. Kommunen kan etter plan- og bygningsloven kapittel 32 forfølge overtredelser. Kommunen kan pålegge deg å avslutte den ulovlige bruken, eventuelt å rette eller tilbakeføre rommet til godkjent bruk.

Den bygningsakkyndige kan avdekke eventuelle bruksendringer og avvik i branncelleinndeling

Den bygningsakkyndige ser på byggetegninger hvis de er tilgjengelige og dette er en del av oppdraget, og vurderer bruken av boligen opp mot tegningene. Hvis den bygningsakkyndige avdekker at en bolig ikke ser ut til å være delt opp i brannceller etter kravene i byggt teknisk forskrift på befaringstidspunktet, skal det opplyses om dette.

Reglene om bruksendring og brannceller kan være kompliserte. Søk videre faglige råd om rapporten ikke gir deg svar. Den bygningsakkyndige kan ikke vurdere og svare på alle spørsmål, og kan heller ikke vite om kommunen kan gi unntak for kravene som gjelder. [Vil du vite mer?](#)

Arealer

Boligbygg med flere boenheter

Ny arealstandard

Etasje	Bruksareal BRA m ²			SUM	Terrasse- og balkongareal (TBA)	Ikke måleverdig areal (ALH)	Gulvareal (GUA)
	Internt bruksareal (BRA-i)	Eksternt bruksareal (BRA-e)	Innglasset balkong (BRA-b)				
Etasje	110			110	18		110
Kjeller		9		9			9
SUM	110	9			18		119
SUM BRA	119						

Romfordeling

Etasje	Internt bruksareal (BRA-i)	Eksternt bruksareal (BRA-e)	Innglasset balkong (BRA-b)
Etasje	Gang , Kjøkken , Stue , Bad , Vaskerom , Soverom , Soverom 2, Soverom 3, Toalettrom		
Kjeller		Bod	

Kommentar

Leiligheten har tilgang til egen bod i kjeller på 9 m²
Alle leilighetene har hver sin bod

Lovlighet

Byggetegninger

Det foreligger godkjente og byggemeldte tegninger, som stemmer med dagens bruk

Kommentar:

Brannceller

Er det påvist synlige tegn på avvik i branncelleinndeling ut ifra dagens byggt teknisk forskrift?

Ja Nei

Nyere håndverkstjenester

Er det ifølge eier utført håndverkstjenester på boligen siste 5 år?

Ja Nei

Krav for rom til varig opphold

Er det påvist avvik i forhold til rømningsvei, dagslysflate eller takhøyde?

Ja Nei

Kommentar:

Total fordeling mellom P-ROM og S-ROM

Tabellen under viser fordelingen av P-ROM og S-ROM etter veiledningen til NS 3940: 2012. Dette er til informasjon og til sammenligning. Tallene er omtrentlige, kan avvike fra faktiske målinger og er ikke juridisk bindende

	P-ROM(m2)	S-ROM(m2)
Boligbygg med flere boenheter	110	9

Kommentar

Boligbygg med flere boenheter

Det er i tillegg en bod i kjeller på 9 m2 = S-rom

Befarings - og eiendomsopplysninger

Befaring

Dato	Til stede	Rolle
15.4.2024	Ivar Johannes Handeland	Takstingeniør

Matrikkeldata

Kommune	gnr.	bnr.	fnr.	snr.	Areal	Kilde	Eieforhold
1135 SAUDA	28	183		5	0 m ²	IKKE OPPGITT (Ambita)	Eiet

Adresse

Prestegata 5

Hjemmelshaver

Aartun Martha

Eiendomsopplysninger

Beliggenhet

Boligen ligger pent avskjermet ift. sentrum.

Adkomstvei

Eiendommen har adkomst via offentlig veg eller gate.

Tilknytning vann

Eiendommen er tilknyttet offentlig vannforsyning via private stikkledninger.

Tilknytning avløp

Eiendommen er tilknyttet offentlig avløpsnett via private stikkledninger.

Regulering

Eiendommen ligger i et område regulert til sentrumsformål, dvs. bolig, forretning og kontor.

Om tomten

Eiendommen har en relativt flat tomt.

Tinglyste/andre forhold

Ingen pantedokument er tinglyst.

Siste hjemmelovergang

Kjøpesum	År
2 490 000	2015

Kilder og vedlegg

Dokumenter

Beskrivelse	Dato	Kommentar	Status	Sider	Vedlagt
Ordrebekreftelse			Fremvist	0	Nei
Egenerklæring			Ikke gjennomgått	0	Nei

Tilstandsrapportens avgrensninger

STRUKTUR•REFERANSENIVÅ•TILSTANDSGRADER

- Rapporten er basert på innholdskrav i Forskrift til avhendingslova (tryggere bolighandel). Formålet er å gi en tilstandsanalyse til bruk for den som bestiller og/eller i et salg til forbruker, og ikke for andre tredjeparter. Rapportens omfang, struktur, metode og begrepsbruk følger i hovedsak Norsk Standard NS 3600:2018 (Teknisk tilstandsanalyse ved omsetning av bolig), samt Takstbransjens retningslinjer ved tilstandsrapportering for boliger og Takstbransjens retningslinjer for arealmåling.
- Tilbakeholdt eller uriktig informasjon som har betydning for vurderingen, er ikke bygningssakkyndiges ansvar. Rapporten beskriver avvik, altså en tilstand som er dårligere enn referansenivået. Rapporten framhever normalt ikke positive sider ved boligen ut over det som fremgår av tilstandsgradene.
- Tilstanden angis i rapporten og gir uttrykk for en gitt forventet tilstand blant annet vurdert ut fra alder og normal bruk slik:

i) **Tilstandsgrad 0, TG0:** Ingen avvik eller skader. I tillegg må bygningsdelen være tilnærmet ny, mindre enn 5 år, og det foreligger dokumentasjon på faglig god utførelse.

ii) **Tilstandsgrad 1, TG1:** Mindre avvik. Normal slitasje. Straksiltak ikke nødvendig. TG1 kan gis når bygningsdelen er tilnærmet ny og det ikke foreligger dokumentasjon på faglig god utførelse.

iii) **Tilstandsgrad 2, TG2:** Vesentlige avvik, og mindre avvik som etter NS 3600 gir TG 2, men som ikke nødvendigvis krever umiddelbare tiltak. I denne rapporten kan TG2 i Rapportsammendrag være inndelt i TG2 som krever tiltak og de som ikke krever umiddelbare tiltak. Konstruksjonen har normalt enten feil utførelse, en skade eller symptomer på skade, sterk slitasje eller nedsatt funksjon. Vedlikehold eller tiltak trengs i nær fremtid, det er grunn til å varsle fare for skader på grunn av alder eller overvåke spesielt på grunn av fare for større skade eller følgeskade. For skjulte konstruksjoner vil alder i seg selv være et symptom som kan gi TG2. For synlige konstruksjoner kan alder sammen med andre symptomer og momenter gi TG2. Avvik under TG2 kan gis sjablongmessig anslag.

iv) **Tilstandsgrad 3, TG3:** Store eller alvorlige avvik. Kraftige symptomer på forhold som man må regne med trenger utbedring straks eller innen kort tid. Påvist funksjonssvikt eller sammenbrudd. Avvik under TG3 skal gis sjablongmessig anslag.

v) **Tilstandsgrad TGiu:** Ikke undersøkt/ikke tilgjengelig for undersøkelse.

- Ved TG0 og TG1 gis det normalt ingen begrunnelse for valg av tilstandsgrad, fordi bygningen eller bygningsdelen da bare har normal slitasje. For anbefalte tiltak ved TG2 og TG3 må bruker av rapporten vurdere om tiltakene er nødvendige og lønnsomme. Hva det vil koste å utbedre rom eller bygningsdeler er et sjablongmessig anslag basert på registrert avvik og angitte tiltak i rapporten. Anslaget er gitt på generelt grunnlag og basert på erfaringstall i seks intervaller, og kan ikke forveksles med en konkret vurdering og tilbud fra en entreprenør eller håndverker. Det må eventuelt innhentes tilbud for en nærmere undersøkelse, og konkret og nøyaktig vurdering av utbedringskostnad. Kostnader til ikke oppdagede avvik/utbedringer/feil kan forekomme. Utbedringskostnad avhenger av personlige preferanser og markedspris på materialer og tjenesteyter.

PRESISERINGER

- Avvik vurderes ut fra tekniske forskrifter på godkjenningstidspunktet for bygget. Noen bygningsdeler vurderes

etter gjeldende teknisk forskrift på befaringstidspunktet. Dette gjelder blant annet:

i) Bad, vaskerom (våtrom)

ii) Forhold rundt brann, rømming, sikkerhet, for eksempel rekkverkshøyder/åpninger, ulovlige bruksendringer, brannceller mv.

- For skjulte konstruksjoner slik som vann og avløp uten dokumentasjon, er kvalitet og alder vurdert.

- Fastmonterte installasjoner, for eksempel innfelt belysning (downlights), demonteres ikke for å sjekke dampspæren bak. Dette av hensyn til bygningssakkyndiges kompetanse og risikoen for skade.

- Kontroll av fukt i konstruksjonen ved hulltaking i bad og vaskerom (våtrom), rom under terreng (kjelleretasje, underetasje og sokkeletasje) eller andre bygningsdeler skjer etter eiers aksept. Hulltaking av våtrom og rom under terreng kan unntaksvis unnlates, se Forskrift til Avhendingsloven.

- Kontroll av romfunksjoner for P-ROM utføres kun når det ikke foreligger godkjente og byggemeldte tegninger, eller når tegninger ikke stemmer med dagens bruk.

- Bygningssakkyndig gir en forenklet vurdering av branntekniske forhold og elektriske installasjoner i boligen dersom det er mer enn fem år siden sist boligen hadde el-tilsyn. Bygningssakkyndig kan anbefale å konsultere offentlige myndigheter eller kvalifisert elektrofaglig fagperson ved behov for grundigere undersøkelser.

TILLEGGSUNDERSØKELSER

Etter avtale kan tilstandsanalysen utvides til også å omfatte tilleggsundersøkelser utover minimumskravet i forskriften.

BEFARINGEN

Rapporten gir en vurdering av byggverk og bygningsdeler som bygningssakkyndig har observert, og som fremkommer av Forskrift til avhendingsloven. Rapporten er likevel ingen garanti for at det ikke kan finnes skjulte feil, skader og mangler. NS 3600:2018 (Teknisk tilstandsanalyse ved omsetning av bolig) har undersøkelsesnivå fra 1 til 3, der undersøkelsesnivå 1 er det laveste og baseres på visuell observasjon. Rapporten baseres på undersøkelsesnivå 1 med få unntak (våtrom og rom under terreng). I praksis betyr dette at gjennomføringen av befaringen begrenses som følger:

- Det utføres kun visuelle observasjoner på tilgjengelige flater uten fysiske inngrep (f.eks. riving).

- Flater som er skjult av snø eller på annen måte ikke er tilgjengelig eller skjult, blir ikke kontrollert. Det foretas ikke funksjonsprøving av bygningsdeler, som isolasjon, piper, ventilasjon, el. anlegg, osv.

- Det gis ingen vurdering av boligens tilbehør, hvite- og brunevarer og annet inventar. Dette gjelder også integrert tilbehør.

- Inspisering av yttertak er basert på det som er synlig, normalt på innsiden fra loftet og utvendig fra stige/bakkenivå. Befaring av tak må være sikkerhetsmessig forsvarlig for å kunne gjennomføres.

- Stikkprøvetakninger er utvalgt tilfeldig og kan innebære kontroll under overflaten med spiss redskap eller lignende.

Tilstandsrapportens avgrensninger

UTTRYKK OG DEFINISJONER

- Tilstand: Byggverkets eller bygningsdelens tekniske, funksjonelle eller estetiske status på et gitt tidspunkt.
- Symptom: Observerbart forhold som gir indikasjon på hvilken tilstand et byggverk eller en bygningsdel befinner seg i. Benyttes ved beskrivelse av avvik.
- Skadegjørere: Zoologiske eller biologiske skadegjørere, i hovedsak råte, sopp og skadedyr.
- Fuktsøk: Overflatesøk med egnet søkeutstyr (fuktindikator) eller visuelle observasjoner.
- Fuktmåling: Måling av fuktinnhold i materiale eller i bakenforliggende konstruksjon ved bruk av egnet måleutstyr (blant annet hammerelektrode og pigger).
- Utvidet fuktsøk (hulltaking): Boring av hull for inspeksjon og fuktmåling i risikoutsatte konstruksjoner, primært i tilstøtende vegger til bad, utforede kjellervegger og eventuelt i oppforede kjellergulv.
- Normal slitasjegrad: Forventet nedsliting av materiale i overflaten som er basert på enkle visuelle observasjoner. Kan vurderes sammen med bygningsdelens alder.
- Forventet gjenværende brukstid: Anslått tid et byggverk eller en del av et byggverk fortsatt vil være tjenlig for sitt formål (NS3600, Termer og definisjoner punkt 3.9)

AREALBEREGNING FOR BOENHETER

- Areal fastsettes etter Forskrift til avhendingsloven og Norsk Standard 3940 Areal- og volum-beregninger av bygninger fra 2023.
- Areal oppgis i hele kvadratmeter i rapporten, og gjelder for det tidspunkt oppmålingen fant sted.
- Bruksareal (BRA) er det måleverdige arealet som er innenfor omsluttete vegger målt i gulvhøyde (bruttoareal minus arealet som opptas av yttervegger). I tillegg til gulvhøyde gjelder regler om fri bredde for at arealet skal være måleverdig, med betydning for BRA av for eksempel loft med skråtak. BRA består av internt bruksareal (BRA-i), eksternt bruksareal (BRA-e) og innglasset balkong mv (BRA-b). Terrasse- og balkongareal (TBA) opplyses der tilstandsrapporten skal benyttes i boligomsetningen og der det er aktuelt. I tillegg kan gulvareal (GUA) og areal med lav takhøyde (ALH) opplyses sammen med BRA der det er aktuelt og en del av oppdraget. Rom skal ha atkomst og gangbart gulv for å kunne regnes som BRA/måleverdig areal.
- Arealet måles og oppgis dersom arealet oppfyller krav til måleverdighet, slik som at arealet må ha minst en bredde på 0,6m og minst en høyde på 1,9 m osv. Et rom kan være i strid med teknisk forskrift og mangle godkjenning hos kommunen for den aktuelle bruken, uten at dette får betydning for om arealet måles og oppgis i tilstandsrapporten. Når arealet måles tas det ikke hensyn til om arealet er lovlig oppført eller om bruken er lovlig, bruksendringer, lysforhold eller andre sikkerhetsmangler.
- Eiendommens markedsverdi kan ikke baseres på en rent matematisk beregning i forhold til antall kvadratmeter opplyst i rapporten. Opplysninger om areal kan altså ikke alene benyttes for beregning av eiendommens verdi.

• Rom som ligger utenfor boenheten, men som eier har påvist og/eller opplyst at tilhører boenheten, er oppmålt og inkludert i BRA-e. Det er ikke fremvist dokumentasjon på at rommet tilhører boenheten, med mindre dette er angitt særskilt. Rom utenfor boenheten kan omdisponeres av borettslaget/sameiet og dette kan påvirke boligens BRA. Vær oppmerksom på at NS 3940:2023 og eierseksjonsloven har ulik definisjon av fellesareal. Ved arealmåling gjelder NS 3940:2023 som definerer fellesareal slik: "Delen av bygning som brukes av to eller flere bruksenheter eller til bygningens forvaltning, drift eller vedlikehold.

• I en overgangsperiode skal rapporter som benyttes i boligomsetningen eller dersom det er en del av oppdraget også opplyse om fordelingen mellom P-ROM og S-ROM med utgangspunkt i definisjonene som fremkommer av veiledningen til Norsk Standard 3940 Areal- og volum-beregninger av bygninger fra 2012. Fordelingen mellom P-ROM og S-ROM er basert på veiledningen og bygningssakkyndiges eget skjønn. P-ROM er måleverdige rom som benyttes til kort eller langt opphold. S-ROM er måleverdige rom som benyttes til lagring, og tekniske rom. Bruken av et rom på befaringstidspunktet har betydning for om rommet defineres som P-ROM eller S-ROM. Dette betyr at rommet både kan være i strid med teknisk forskrift og mangle godkjenning i kommunen for den aktuelle bruken, uten at dette vil få betydning for valg av arealkategori.

• Se øvrig informasjon om areal i rapporten, Norsk Standard 3940 (2012 og 2023) og veiledningen til disse.

PERSONVERN

Norsk takst, bygningssakkyndig og takstforetaket behandler personopplysninger som bygningssakkyndig trenger for å kunne utarbeide rapporten. Personvernerklæring med informasjon om bruk av personopplysninger og dine rettigheter finner du her [Personvernerklæring - iVerdi](#)

DELING AV PERSONOPPLYSNINGER FOR TRYGGERE BOLIGHANDEL OG MULIG RESERVASJON

Norsk takst og deres samarbeidspartnere benytter personopplysninger fra rapporten for analyse- og statistikkformål, samt utvikling og drift av produkter og tjenester for takstbransjen og andre aktører i bolig-omsetningen. Les mer om dette og hvordan du kan reservere deg på <https://www.norsktakst.no/norsk/om-norsk-takst/personvernerklæring/reservasjon/>

Vendu lager en boliganalyse basert på opplysninger fra rapporten. Les mer om dette og hvordan du kan reservere deg her: <https://samtykke.vendu.no/DN3609>

KLAGEORDNING FOR FORBRUKERE

Er du som forbruker misfornøyd med bygningssakkyndiges arbeid eller opptreden ved taksering av bolig eller fritidshus, se www.takstklagenemd.no for mer informasjon

EGENERKLÆRINGSSKJEMA

Til orientering vil dette skjema være en del av salgsoppgaven

Meglerfirma	
Aktiv EM Sauda	
Oppdragsnr.	
1402240081	
Selger 1 navn	
Kjell Rustad	
Gateadresse	
Prestegata 5	
Poststed	Postnr
SAUDA	4200
Er det dødsbo? <input checked="" type="checkbox"/> Nei <input type="checkbox"/> Ja	
Avdødes navn	
Er det salg ved fullmakt? <input checked="" type="checkbox"/> Nei <input type="checkbox"/> Ja	
Hjemmelshavers navn	
Har du kjennskap til eiendommen? <input type="checkbox"/> Nei <input checked="" type="checkbox"/> Ja	
Når kjøpte du boligen? År	2024
Hvor lenge har du eid boligen?	
Antall år	0
Antall måneder	4
Har du bodd i boligen siste 12 måneder? <input checked="" type="checkbox"/> Nei <input type="checkbox"/> Ja	
I hvilket forsikringselskap har du tegnet villa/husforsikring?	
Forsikringselskap	DNB
Polise/avtalnr.	

Document reference: 1402240081

Spørsmål for alle typer eiendommer

- 1 Kjenner du til om det er/har vært feil tilknyttet våtrommene, f.eks. sprekker, lekkasje, råte, lukt eller soppskader?
 Nei Ja

Initialer selger: KR

1

- 2 Kjenner du til om det er utført arbeid på bad/våtrom?
Svar
- 3 Kjenner du til om det er/har vært tilbakeslag av avløpsvann i sluk eller lignende?
 Nei Ja
- 4 Kjenner du til feil eller om har vært utført arbeid/kontroll på vann/avløp?
Svar
- 5 Kjenner du til om det er/har vært problemer med drenering, fuktinnslag, øvrig fukt eller fuktmerker i underetasje/kjeller?
 Nei Ja
- 6 Kjenner du til om det er/har vært utettheter i terrasse/garasje/tak/fasade?
 Nei Ja
- 7 Kjenner du til om det er/har vært problemer med ildsted/skorstein/pipe f.eks. dårlig trekk, sprekker, pålegg, fyringsforbud eller lignende?
 Nei Ja
- 8 Kjenner du til om det er/har vært f.eks. sprekker i mur, skjeve gulv eller lignende?
 Nei Ja
- 9 Kjenner du til om det er/har vært sopp/råteskader/insekter/skadedyr på eiendommen som rotter, mus, maur eller lignende?
 Nei Ja
- 10 Kjenner du til om det er/har vært skjeggkre i boligen?
 Nei Ja
- 11 Kjenner du til om det er/har vært utført arbeid på el-anlegget eller andre installasjoner (f.eks. oljetank, sentralfyr, ventilasjon)?
Svar
- 12 Kjenner du til om det er utført kontroll av el-anlegget og/eller andre installasjoner (f.eks. oljetank, sentralfyr, ventilasjon)?
 Nei Ja
- 13 Har du ladeanlegg/ladeboks for elbil i dag?
 Nei Ja
- 14 Kjenner du til om ufaglærte har utført arbeid som normalt bør utføres av faglærte, utover det som er nevnt tidligere (f.eks. drenering, murerarbeid, tømmerarbeid etc)?
 Nei Ja
- 15 Er det nedgravd oljetank på eiendommen?
 Nei Ja
- 16 Kjenner du til om det har vært utført arbeid på terrasse/garasje/tak/fasade?
Svar
- 17 Selges eiendommen med utleiedel, leilighet, hybel eller tilsvarende?
 Nei Ja
- 18 Kjenner du til om det er innredet/bruksendret/bygget ut i kjeller eller loft eller andre deler av boligen?
 Nei Ja
- 19 Kjenner du til forslag eller vedtatte reguleringsplaner, andre planer, nabovarsel eller offentlige vedtak som kan medføre endringer i bruken av eiendommen eller av dens omgivelser?
 Nei Ja
- 20 Kjenner du til om det foreligger påbud/heftelser/krav/manglende tillatelser vedrørende eiendommen?
 Nei Ja

- 21 Er det foretatt radonmåling?
 Nei Ja
- 22 Kjenner du til manglende brukstillatelse eller ferdigattest?
 Nei Ja
- 23 Kjenner du til om det foreligger skaderapporter/ tilstandsvurderinger eller utførte målinger?
 Nei Ja
- 24 Er det andre forhold av betydning ved eiendommen som kan være relevant for kjøper å vite om (f.eks. rasfare, tinglyste forhold eller private avtaler)?
 Nei Ja

Tilleggs kommentar

Jeg bekrefter at opplysningene er gitt etter beste skjønn. Jeg er kjent med at dersom jeg har gitt ufullstendige, uriktige eller misvisende opplysninger om eiendommen, vil forsikringsselskapet kunne søke hel eller delvis regress for sine utbetalinger eller redusere sitt ansvar helt eller delvis, jfr. vilkår for boligselgerforsikring punkt 7.1 og forsikringsavtaleloven kapittel 4.

Jeg er orientert om mitt mulige ansvar som selger etter avhendingsloven, eventuelt etter kjøpsloven (aksjeboliger), og om forsikringsgiver sitt boligselgerforsikringstilbud.

Jeg er klar over at avtale om forsikring er bindende. Jeg er også klar over at premietilbudet først kan påberopes når boligen er solgt (budaksept). Premietilbudet som er gitt av megler er bindende for forsikringsgiver i 6 – seks – måneder fra oppdragsinngåelse med megler.

Etter dette vil premien og forsikringsvilkårene kunne justeres. Når premietilbudet ikke lenger er bindende for forsikringsselskapet må egenerklæringsskjemaet signeres på nytt og eventuelle endringer påføres. Det vil da være forsikringspremien og forsikringsvilkårene på ny signeringsdato som legges til grunn.

Det kan ikke tegnes boligselgerforsikring ved følgende salg:

- mellom ektefeller eller slektninger i rett oppstigende eller nedstigenede linje, søsken, eller
- mellom personer som bor eller har bodd på boligeiendommen og/eller
- når salget skjer som ledd i sikredes næringsvirksomhet/er en næringsseiendom
- etter at boligeiendommen er lagt ut for salg.
- ved salg av helårs- og fritidsbolig er det krav til at det foreligger tilstandsrapport i henhold til Forskrift til avhendingslova (tryggere bolighandel).

Forsikringsselskapet kan ved skriftlig samtykke akseptere tegning av forsikring også i ovennevnte tilfeller.

Dersom forsikringsselskapet ikke har gitt skriftlig samtykke, kan erstatningen bortfalle.

Ved oppgjørsoppdrag trer forsikringen i kraft når kontrakten er signert av begge parter, begrenset til siste 12 måneder før overtakelse.

Forøvrig oppfordrer selger potensielle kjøpere til å undersøke eiendommen grundig, jf avhendingsloven § 3-10 og kjøpsloven § 20 (aksjeboliger).

Gyldig forsikring forutsetter at det for helårs- og fritidsbolig foreligger tilstandsrapport som er i henhold til Forskrift til avhendingslova (tryggere bolighandel).

- Jeg ønsker boligselgerforsikring, og bekrefter å ha mottatt og lest forsikringsvilkårene og informasjonsbrosjyre til selger i forbindelse med kjøp av boligselgerforsikring. Forsikringen trer i kraft på det tidspunkt det foreligger en budaksept mellom partene, begrenset til tolv måneder før overtakelse. Ved oppgjørsoppdrag trer forsikringen i kraft når kontrakten er signert av begge parter, begrenset til siste 12 måneder før overtakelse. Jeg bekrefter med dette at eiendommen ikke er en næringsseiendom, at den ikke selges som ledd i næringsvirksomhet eller mellom ektefeller eller slektninger i rett oppstigende eller nedstigende linje, søsken, eller mellom personer som bor eller har bodd på boligeiendommen. Gyldig forsikring forutsetter at det for helårs- og fritidsbolig foreligger tilstandsrapport som er i henhold til Forskrift til avhendingslova (tryggere bolighandel). Forsikringen er ugyldig dersom den tegnes i strid med forsikringsvilkårene. Jeg er innforstått med at eiendomsmegleren ikke har fullmakt til å gjøre unntak fra ovennevnte begrensninger. Jeg er oppmerksom på at 8% av total forsikringskostnader honorar til Söderberg & Partners.
- Jeg ønsker ikke boligselgerforsikring, men megler har tilbudt meg å kjøpe slik forsikring.
- Jeg kan ikke kjøpe boligselgerforsikring ihht vilkår.

Document reference: 1402240081

VEDTEKTER

FOR LONEGÅRDEN BOLIGSAMEIE

org.nr. 815 604 822

i samsvar med lov om eierseksjoner 16. juni 2017 nr. 65,
sist endret 4. desember 2020

Vedtekter første gang vedtatt ved konstituerende sameiermøte 17. juni 2015,
sist endret i årsmøte den 23. februar 2022

1. NAVN OG OPPRETTELSE

Sameiets navn er Lonegården Boligsameie, og har gårdsnummer 28 og bruksnummer 183 i Sauda kommune. Sameiet ble opprettet ved seksjoneringsbegjæring tinglyst 20.2.2015. Sameiet består av 5 boligseksjoner.

2. DISPOSISJONSRETTE OVER SEKSJONENE

2.1. Bebyggelsen og tomten

Seksjonseierne er sameiere i bebyggelsen og tomten i eierseksjonssameiet. Eierne har enerett til å bruke en bestemt bruksenhet i eiendommen. Seksjonen kan ikke skilles ut fra sameiet. For hver seksjon er det fastsatt en sameiebrøk som uttrykker seksjonseierens forholdsmessige eierandel i sameiet.

Tomten og alle deler av bebyggelsen som ikke etter seksjoneringen omfattes av bruksenhetene, er fellesarealer.

2.2. Begrensninger i muligheten til å kjøpe boligseksjoner

Ingen kan kjøpe eller på annen måte erverve flere enn to boligseksjoner i ett og samme eierseksjonssameie, med de unntak som følger av eierseksjonsloven § 23.

2.3. Seksjonseierens rettslige disposisjonsrett

Seksjonseieren disponerer fritt over egen seksjon med de begrensningene som følger av sameieforholdet, eierseksjonsloven og disse vedtektene. Seksjonseieren kan fritt selge, pantsette og leie ut sin egen seksjon. Seksjonseieren kan også påhefte seksjonen servitutter, forkjøpsretter eller andre løsningsretter og foreta andre rettslige disposisjoner over seksjonen.

Sameiets styre skal underrettes om alle overdragelser og leieforhold. Styret skal godkjenne en ny seksjonseier eller leier av en seksjon. Styret kan bare nekte godkjenning dersom det foreligger en saklig grunn. Forholdene som er nevnt i eierseksjonsloven § 6 om diskriminering, er aldri en saklig grunn til å nekte godkjenning.

Kortidsutleie av hele boligseksjonen i mer enn 90 døgn årlig er ikke tillatt. Med kortidsutleie menes utleie i inntil 30 døgn sammenhengende. Seksjonseier skal informere styret i forkant av utleien om når, hvem som leier og hvor lenge de skal leie.

2.4. Seksjonseierens rett til å bruke bruksenheten og fellesareal

Seksjonseieren har enerett til å bruke sin bruksenhet. Seksjonseieren har også rett til å bruke fellesarealene til det de er beregnet til eller vanligvis brukes til, og til annet som er i samsvar med tiden og forholdene.

Dersom årsmøtet ikke har truffet vedtak om bruken, bestemmer styret hvordan fellesarealene skal brukes. Årsmøtet kan vedta og endre ordensregler med vanlig flertall av de avgitte stemmer. Seksjonseierne plikter å følge de til enhver tid gjeldende ordensregler.

En seksjonseier som har rett til å parkere på sameiets eiendom, men uten å disponere egen plass, kan kreve at det blir satt opp ladepunkt for elbil og ladbar hybridbil. Styret skal etterkomme kravet med mindre det foreligger saklig grunn til å nekte. Styret bestemmer hvor ladepunktet skal settes opp.

Bruksenheten og fellesarealene må ikke brukes slik at andre seksjonseiere påføres skade eller ulempe på en urimelig eller unødvendig måte.

Bruksenheten kan bare brukes i samsvar med formålet. En endring av bruksformålet krever reseksjonering.

2.5. Tiltak for seksjonseiere med nedsatt funksjonsevne

En seksjonseier kan med samtykke fra styret gjennomføre tiltak på fellesarealene som er nødvendige på grunn av seksjonseierens eller husstandsmedlemmenes nedsatte funksjonsevne. Styret kan bare nekte å samtykke dersom det foreligger en saklig grunn.

2.6. Dyrehold

Det er ikke tillatt å holde husdyr uten styrets forhåndsgodkjenning. Godkjenning er avhengig av at gode grunner taler for dyrehold og at dyreholdet ikke er til ulempe for de øvrige brukerne av eiendommen.

3. FELLESKOSTNADER

Kostnader med eiendommen som ikke knytter seg til den enkelte bruksenhet, er felleskostnader. Felleskostnader skal fordeles mellom seksjonseierne etter sameiebrøken. Dersom særlige grunner taler for det, kan kostnadene fordeles etter nytten for den enkelte bruksenhet eller etter forbruk.

Dersom de seksjonseierne som berøres, uttrykkelig sier seg enige, kan det i vedtektene fastsettes en annen fordeling enn den som følger av første ledd.

Den enkelte seksjonseieren skal betale et akontobeløp som fastsettes av seksjonseierne på årsmøtet, eller av styret, for å dekke sin andel av felleskostnadene. Akontobeløpet kan også dekke avsetning av midler til fremtidig vedlikehold, påkostninger eller andre fellestiltak på eiendommen dersom årsmøtet har vedtatt slik avsetning. Endring av akontobeløp kan tidligst tre i kraft etter en måneds varsel.

4. PANTERETT FOR SEKSJONSEIERENS FORPLIKTELSER

De andre seksjonseierne har panterett i seksjonen for krav mot seksjonseieren som følger av sameieforholdet, jf. eierseksjonsloven § 31.

Pantekravet kan ikke overstige et beløp som for hver bruksenhet svarer til to ganger folketrygdens grunnbeløp på det tidspunktet tvangsdekning besluttet gjennomført. Panteretten omfatter også krav som skulle ha vært betalt etter at det har kommet inn en begjæring til namsmyndighetene om tvangsdekning.

5. VEDLIKEHOLD

5.1. Seksjonseierens plikt til å vedlikeholde bruksenheten

Seksjonseieren skal vedlikeholde bruksenheten slik at skader på fellesarealene og andre bruksenheter forebygges, og slik at de øvrige seksjonseierne slipper ulemper. Vedlikeholdsplikten omfatter også eventuelle tilleggsdeler til bruksenheten.

Seksjonseierens vedlikeholdsplikt omfatter slikt som

- a) inventar
- b) utstyr, som vannklosett, varmtvannsbereder, badekar og vasker
- c) apparater, for eksempel brannslukningsapparat
- d) skap, benker, innvendige dører med karmen
- e) listverk, skillevegger, tapet
- f) gulvbelegg, varmekabler, membran og sluk
- g) vegg-, gulv- og himlingsplater
- h) rør, ledninger, sikringskap fra og med første hovedsikring eller inntakssikring
- i) vinduer og ytterdører
- j) innvendige flater på balkong eller lignende.

Seksjonseieren skal vedlikeholde våtrom slik at lekkasjer unngås.

Seksjonseieren skal rense sluk og holde avløpsrør åpne frem til fellesledningen. Dette gjelder også sluk på balkong eller lignende som ligger til bruksenheten.

Vedlikeholdsplikten omfatter også nødvendig reparasjon og utskifting av det som er nevnt i annet, tredje og fjerde ledd, men ikke utskifting av sluk, vinduer og ytterdører.

Vedlikeholdsplikten omfatter ikke reparasjon eller utskifting av tak, bjelkelag, bærende veggkonstruksjoner og rør eller ledninger som er bygget inn i bærende konstruksjoner.

Innvendige vann- og avløpsledninger omfattes av vedlikeholdsplikten så langt de er synlige i eller lett tilgjengelige fra bruksenheten, og ikke er bygget inn i etasjeskiller og andre bærende konstruksjoner, eller også betjener andre bruksenheter. Innkassing og andre hindringer utført av nåværende eller tidligere seksjonseiere, fritar ikke for vedlikeholdsplikt.

Vedlikeholdsplikten omfatter også utbedring av tilfeldige skader, for eksempel skader som er forårsaket av uvær, innbrudd eller hærverk.

Seksjonseier er ansvarlig for at bruksenheten er utstyrt med påbudt brannvernutstyr, og at dette fungerer og er i forskriftsmessig stand.

Seksjonseieren er ansvarlig for å holde bruksenheten oppvarmet, slik at rør ikke fryser.

Etter et eierskifte har den nye seksjonseieren plikt til å utføre vedlikehold, inkludert reparasjoner og utskifting, etter denne bestemmelsen. Denne plikten gjelder selv om vedlikeholdet skulle ha vært utført av den tidligere seksjonseieren.

En seksjonseier som ikke oppfyller vedlikeholdsplikten sin, skal erstatte tap dette påfører andre seksjonseiere, jf. eierseksjonsloven § 34.

For skader på fellesareal eller andre seksjoner som en seksjonseier er erstatningsansvarlig for, skal seksjonseierens forsikring benyttes så langt den rekker, før sameiets forsikring benyttes.

Hvis sameiets forsikring benyttes skal den som har vedlikeholdsansvaret for stedet hvor skaden oppsto betale forsikringens egenandel, dersom erstatningsansvar etter eierseksjonsloven foreligger. Bestemmelsen gjelder også når skaden er forårsaket av noen av seksjonseierens husstand eller personer som seksjonseieren har gitt adgang til eiendommen eller overlatt sin seksjon til.

Hvis sameiets forsikring dekker en skade oppstått i en seksjon, og skadeutbedringen etter disse vedtektene er seksjonseierens ansvar, bærer seksjonseieren selv det tapet egenandelen utgjør.

5.2. Sameiets plikt til å vedlikeholde og utbedre fellesarealer m.m.

Sameiet skal holde utvendige og innvendige fellesarealer, inkludert bygningen og felles installasjoner, forsvarlig ved like. Vedlikeholdet skal utføres slik at skader på fellesarealene og de enkelte bruksenhetene forebygges, og slik at seksjonseierne slipper ulemper.

Vedlikeholdsplikten omfatter alt som ikke faller inn under den enkelte seksjonseierens vedlikeholdsplikt. Vedlikeholdsplikten omfatter også reparasjon og utskifting når det er nødvendig, og utbedring av tilfeldige skader.

Vedlikeholdsplikten omfatter også felles installasjoner som går gjennom bruksenheter, slik som rør, ledninger og kanaler. Sameiet har rett til å føre nye slike installasjoner gjennom bruksenhetene hvis det ikke skaper vesentlig ulempe for den aktuelle seksjonseieren. Seksjonseieren skal gi sameiet adgang til bruksenheten for å vedlikeholde, installere og kontrollere felles installasjoner. Kontroll og arbeid i bruksenhetene skal varsles i rimelig tid og gjennomføres slik at det ikke skaper unødvendig ulempe for seksjonseieren eller andre brukere.

Hvis sameiet ikke oppfyller sin vedlikeholdsplikt, skal det erstatte tap dette påfører seksjonseierne gjennom skader på bruksenhetene, jf. eierseksjonsloven § 35.

5.3. Bygningsmessige arbeider

Utskifting av vinduer og ytterdører, oppsetting av markiser, endring av fasadekledning, endring av utvendige farger eller lignende, skal skje etter en samlet plan vedtatt av årsmøtet. Skal slikt arbeid utføres av seksjonseierne selv, må det kun skje etter forutgående godkjenning av styret.

Tilbygg/påbygg og andre endringer av bebyggelsen som etter vedtektene og eierseksjonsloven krever årsmøtets samtykke, må ikke igangsettes før samtykke er gitt. Dette gjelder selv om bygningsmyndighetene har gitt tillatelse til igangsettelse. Søknad til bygningsmyndighetene må godkjennes av styret før søknad kan sendes.

6. MISLIGHOLD

6.1. Pålegg om salg av seksjonen

Hvis en seksjonseier til tross for skriftlig advarsel vesentlig misligholder sine plikter, kan styret pålegge vedkommende å selge seksjonen, jf. eierseksjonsloven § 38. Advarselen skal opplyse om at vesentlig mislighold gir styret rett til å kreve seksjonen solgt.

6.2. Fravikelse av bruksenheten (utkastelse)

Hvis seksjonseierens, eller seksjonens bruker, oppførsel medfører fare for ødeleggelse eller vesentlig forringelse av eiendommen, eller seksjonseierens, eller brukers, oppførsel er til alvorlig plage eller sjenanse for eiendommens øvrige brukere, kan styret kreve fravikelse av bruksenheten etter tvangsfullbyrdelsesloven kapittel 13, jf. eierseksjonsloven § 39.

7. ÅRSMØTET

7.1. Årsmøtets myndighet. Mindretallsvern

Årsmøtet har den øverste myndigheten i sameiet. Et flertall på årsmøtet kan ikke ta beslutninger som er egnet til å gi noen seksjonseiere eller utenforstående en urimelig fordel på andre seksjonseieres bekostning.

7.2. Ordinært årsmøte

Ordinært årsmøte skal holdes hvert år innen utgangen av april. Styret skal på forhånd varsle seksjonseierne om dato for møtet og om siste frist for å innlevere saker som ønskes behandlet.

Styret beslutter hvordan årsmøtet skal gjennomføres. Årsmøtet skal gjennomføres som fysisk møte dersom minst to seksjonseiere som til sammen har minst ti prosent av stemmene, krever det. Styret kan sette en frist for når et krav om fysisk møte kan settes fram. Fristen kan tidligst løpe fra seksjonseierne har blitt informert om hvilke saker årsmøtet skal behandle, og må være så lang at seksjonseierne får rimelig tid til å vurdere om de skal fremme krav om fysisk møte.

Dersom årsmøtet ikke gjennomføres som fysisk møte, må styret sørge for en forsvarlig gjennomføring og at det foreligger systemer som sikrer at lovens krav til årsmøte er oppfylt.

Systemene må sikre at deltakelsen og stemmegivningen kan kontrolleres på en betryggende måte, og det må benyttes en betryggende metode for å bekrefte deltakernes identitet.

7.3. Ekstraordinært årsmøte

Ekstraordinært årsmøte skal holdes når styret finner det nødvendig, eller når minst to seksjonseiere som til sammen har minst ti prosent av stemmene, krever det og samtidig oppgir hvilke saker de ønsker behandlet.

7.4. Innkalling til årsmøte

Styret innkaller årsmøtet med et varsel som skal være på minst åtte og høyst tjue dager. Styret kan om nødvendig innkalle til ekstraordinært årsmøte med kortere varsel, men varselet kan aldri være kortere enn tre dager.

Innkallingen skjer skriftlig. Som skriftlig regnes også elektronisk kommunikasjon.

Innkallingen skal tydelig angi de sakene årsmøtet skal behandle. Skal årsmøtet kunne behandle et forslag som etter loven eller vedtektene må vedtas med minst to tredjedels flertall av de avgitte stemmene, må hovedinnholdet være angitt i innkallingen.

Saker som en seksjonseier ønsker behandlet i det ordinære årsmøtet, skal nevnes i innkallingen når styret har mottatt krav om det før fristen etter vedtektenes punkt 7.2.

7.5. Saker årsmøtet skal behandle

Årsmøtet skal behandle de sakene som er angitt i innkallingen til møtet.

Dette gjelder:

- a) Konstituering
- b) Styrets årsberetning
- c) Årsregnskap / økonomisk oversikt
- d) Budsjettforslag
- e) Valg av styre og eventuelt valg av revisor
- f) Andre saker som er nevnt i innkallingen

Årsberetning, regnskap og eventuell revisjonsberetning skal senest en uke før ordinært årsmøte sendes ut til alle seksjonseiere med kjent adresse. Dokumentene skal dessuten være tilgjengelige i årsmøtet.

7.6. Saker årsmøtet kan behandle

Bortsett fra saker som skal behandles av ordinært årsmøte etter 7.5 annet ledd, kan årsmøtet bare ta beslutning om saker som er angitt i innkallingen til møtet. Hvis alle seksjonseierne er til stede på årsmøtet og stemmer for det, kan årsmøtet også ta beslutning i saker som ikke står i innkallingen.

At saken ikke er nevnt i innkallingen, er ikke til hinder for at styret beslutter å innkalle til nytt årsmøte for å avgjøre forslag som er fremsatt i møtet.

7.7. Hvem som kan delta på årsmøtet

Alle seksjonseierne har rett til å delta på årsmøtet med forslags-, tale-, og stemmerett. Ektefelle, samboer eller et annet medlem av husstanden til eieren av en boligseksjon har rett til å være til stede og til å uttale seg.

Styremedlemmer, forretningsfører, revisor og leier av boligseksjon har rett til å være til stede på årsmøtet og til å uttale seg. Styreleder og forretningsfører har plikt til å være til stede med mindre det er åpenbart unødvendig, eller de har gyldig forfall.

En seksjonseier kan møte ved fullmektig. Fullmakten kan når som helst tilbakekalles. Fullmakten kan ikke angi hva fullmektigen skal stemme. Seksjonseieren har rett til å ta med en rådgiver til årsmøtet. Rådgiveren har bare rett til å uttale seg dersom et flertall på årsmøtet tillater det.

7.8. Ledelse av årsmøtet

Styrelederen leder årsmøtet med mindre årsmøtet velger en annen møteleder. Møtelederen behøver ikke å være seksjonseier.

7.9. Flertallskrav ved ulike beslutninger på årsmøtet. Særlige begrensninger i årsmøtets myndighet.

Beslutninger på årsmøtet tas med vanlig flertall av de avgitte stemmene hvis ikke andre flertallskrav er fastsatt i loven eller vedtektene. Vedtektene kan ikke fastsette strengere flertallskrav enn det som er fastsatt i loven.

Det kreves et flertall på minst to tredjedeler av de avgitte stemmene på årsmøtet for å ta beslutning om

- a) ombygging, påbygging eller andre endringer av bebyggelsen eller tomten som går ut over vanlig forvaltning og vedlikehold i det aktuelle sameiet
- b) omgjøring av fellesarealer til nye bruksenheter eller utvidelse av eksisterende bruksenheter
- c) salg, kjøp, utleie eller leie av fast eiendom, inkludert seksjoner i sameiet som tilhører eller skal tilhøre seksjonseierne i fellesskap, eller andre rettslige disposisjoner over fast eiendom som går ut over vanlig forvaltning
- d) samtykke til at formålet for én eller flere bruksenheter endres fra boligformål til annet formål eller omvendt
- e) samtykke til reseksjonering som nevnt i eierseksjonsloven § 20 annet ledd annet punktum.
- f) samtykke til sammenslåing av sameier som nevnt i eierseksjonsloven § 22 a
- g) ombygging eller annen tilrettelegging som fører til at bruksenheten kan brukes som bolig for flere personer enn det som er vanlig for bruksenheter med tilsvarende størrelse og romløsning (hyblifisering)
- h) endring av vedtektene med mindre loven stiller strengere krav

7.10. Flertallskrav for særlige bomiljøtiltak

Tiltak som har sammenheng med seksjonseierens bo- eller bruksinteresser, og som går ut over vanlig forvaltning, og som fører med seg økonomisk ansvar eller utlegg for seksjonseierne i fellesskap på mindre enn fem prosent av de årlige felleskostnadene, besluttet med vanlig flertall av de avgitte stemmene på årsmøtet. Hvis tiltaket fører med seg økonomisk ansvar eller utlegg for seksjonseierne i fellesskap på mer enn fem prosent av de årlige felleskostnadene, kreves det et flertall på minst to tredjedeler av de avgitte stemmene på årsmøtet.

Hvis tiltak etter første ledd fører med seg et samlet økonomisk ansvar eller utlegg for enkelte seksjonseiere på mer enn halvparten av folketrygdens grunnbeløp på det tidspunktet tiltaket besluttet, kan tiltaket bare gjennomføres hvis disse seksjonseierne uttrykkelig sier seg enige.

7.11. Beslutninger som krever enighet fra alle seksjonseiere

Alle seksjonseiere må, enten på årsmøtet eller på et annet tidspunkt, uttrykkelig si seg enige hvis sameiet skal kunne ta beslutning om

- a) salg eller bortfeste av hele eller vesentlige deler av eiendommen
- b) oppløsning av sameiet
- c) tiltak som medfører en vesentlig endring av sameiets karakter
- d) tiltak som går ut over seksjonseierens bo- eller bruksinteresser, uavhengig av størrelsen på kostnaden som tiltaket medfører, og uavhengig av hvor stort økonomisk ansvar eller utlegg tiltaket medfører for de enkelte seksjonseierne
- e) endring av utgiftsfordelingen
- f) innskrenkninger i seksjonseierens råderett

7.12. Beregning av flertall og optelling av stemmer på årsmøtet

På årsmøtet har hver seksjon én stemme, og flertallet regnes etter antall stemmer. Ved optelling av stemmer anses blanke stemmer som ikke avgitt. Står stemmene likt, avgjøres saken ved loddtrekning.

7.13. Protokoll fra årsmøtet

Møtelederen har ansvar for at det føres protokoll over alle saker som behandles, og alle beslutninger som tas på årsmøtet. Møtelederen og minst én seksjonseier som utpekes av årsmøtet blant dem som er til stede, skal underskrive protokollen. Protokollen skal til enhver tid holdes tilgjengelig for seksjonseierne.

Protokollen skal inneholde navn på alle som er til stede, eventuelt hvor mange seksjonseiere som er representert ved fullmektig. Den kan også inneholde referat av innleggene på årsmøtet. Ved avstemninger som krever samtykke fra den det gjelder bør det redegjøres for hvem som har gitt samtykke.

7.14. Inhabilitet

Ingen kan delta i en avstemning om

- a) et søksmål mot en selv eller ens nærstående
- b) ens eget eller ens nærståendes ansvar overfor sameiet
- c) et søksmål mot andre eller andres ansvar overfor sameiet dersom egen interesse i saken er vesentlig og kan stride mot sameiets interesser
- d) pålegg eller krav etter eierseksjonsloven §§ 38 (pålegg om salg) og 39 (utkastelse) som er rettet mot en selv eller ens nærstående.

Dette gjelder også for den som opptre ved eller som fullmektig.

8. STYRET

8.1. Plikt til å ha et styre. Styrets sammensetning

Sameiet skal ha et styre som skal bestå av styreleder og inntil 5 styremedlemmer. Styreleder som ikke bor i sameiet, har ikke stemmerett.

8.2. Valg av styret, tjenestetid og vederlag

Årsmøtet skal velge styret med vanlig flertall av de avgitte stemmene. Styrelederen skal velges særskilt. Bare myndige personer kan være styremedlemmer.

Styremedlemmer velges for to år, styreleder for ett år. Styret kan meddele prokura. Årsmøtet skal fastsette eventuelt vederlag til styremedlemmene.

8.3. Styremøter

Styrelederen skal sørge for at styret møtes så ofte som det trengs. Et styremedlem eller forretningsfører kan kreve at styret sammenkalles.

Styremøtet skal ledes av styrelederen. Er ikke styrelederen til stede, og det ikke er valgt noen nestleder, skal styret velge en møteleder.

Styret er beslutningsdyktig når mer enn halvparten av alle styremedlemmene er til stede. Beslutninger kan treffes med mer enn halvparten av de avgitte stemmene. Står stemmene likt, gjør møtelederens stemme utslaget. De som stemmer for en beslutning, må likevel utgjøre mer enn en tredjedel av alle styremedlemmene.

Bestemmelsene i tredje ledd gjelder ikke for styrer som består av alle seksjonseierne, jf. 8.1 annet ledd. For slike styrer beregnes stemmene på samme måte som bestemt for årsmøter, og styret er beslutningsdyktig når styremedlemmer som representerer mer enn halvparten av stemmene, er til stede.

Styret skal føre protokoll fra styremøtene. Alle de fremmøtte styremedlemmene skal undertegne protokollen. Protokollen skal angi tid og sted for møtet, hvem som deltok, hvem som var møteleder, hvilke saker som ble behandlet, hva som ble besluttet, og hvem som eventuelt stemte imot beslutningene. Den enkelte seksjonseier har ikke krav på å gjennomgå protokollen.

8.4. Styrets oppgaver

Styret skal sørge for vedlikehold og drift av eiendommen og ellers sørge for forvaltningen av sameiets anliggender i samsvar med lov, vedtekter og beslutninger på årsmøtet.

8.5. Styrets beslutningsmyndighet. Mindretallsvern.

Styret skal ta alle beslutninger som ikke i loven eller vedtektene er lagt til andre organer. Beslutninger som kan tas med et vanlig flertall på årsmøtet, kan også tas av styret om ikke annet følger av lov, vedtekter eller årsmøtets beslutning i det enkelte tilfelle.

Styret kan ikke ta beslutninger eller handle på en måte som er egnet til å gi noen seksjonseiere eller utenforstående en urimelig fordel på andre seksjonseieres bekostning.

8.6. Inhabilitet

Et styremedlem kan ikke delta i behandlingen eller avgjørelsen av noe spørsmål som medlemmet selv eller dennes nærstående har en fremtredende personlig eller økonomisk særinteresse i.

8.7. Styrets representasjonsadgang og ansvar

Styret har rett til å representere seksjonseierne og forplikte dem med sin underskrift i saker som gjelder seksjonseiernes felles rettigheter og plikter.

Dette omfatter å gjennomføre beslutninger truffet av årsmøtet eller styret, og rettigheter og plikter som ellers angår fellesareal og fast eiendom. Styret kan også gjøre gjeldende krav seksjonseierne har mot utbyggeren dersom kravet knytter seg til mangler ved fellesarealene eller forsinket ferdigstilling av disse.

9. FORRETNINGSFØRER

9.1. Ansettelse eller engasjement av forretningsfører

Årsmøtet kan med vanlig flertall beslutte at sameiet skal ha en forretningsfører.

Det er styrets oppgave å ansette eller engasjere forretningsfører og andre funksjonærer, gi instruks for dem, fastsette deres lønn eller godtgjørelse, føre tilsyn med at de oppfyller sine plikter, samt å avslutte engasjementet.

9.2. Inhabilitet

Forretningsføreren kan ikke delta i behandlingen eller avgjørelsen av noe spørsmål som forretningsføreren selv eller dennes nærstående har en fremtredende personlig eller økonomisk særinteresse i.

10. REGNSKAP OG REVISJON

10.1. Plikt til å føre regnskap

Styret skal sørge for ordentlig og tilstrekkelig regnskapsførsel. Styret skal legge frem regnskapet for det forrige kalenderåret på det ordinære årsmøtet.

10.2. Plikt til å ha revisor

Årsmøtet kan med vanlig flertall av de avgitte stemmene vedta at sameiet skal ha en revisor som er valgt av årsmøtet.

Årsmøtet velger revisor. Revisoren tjenestegjør inntil annen revisor er valgt.

Dersom sameiet har statsautorisert eller registrert revisor, gjelder bestemmelsene i revisorloven så langt de passer.

11. FORHOLDET TIL LOV OM EIERSEKSJONER

For så vidt ikke annet følger av sameiets vedtekter, gjelder reglene i lov om eierseksjoner av 16. juni 2017 nr. 65.

HUSORDENSREGLER LONEGÅRDEN

1. GENERELT

1.1. Formålet med husordensregler er å legge forholdene til rette for et hyggelig bomiljø og ta vare på sameiets materielle verdier og dets utemiljø, hvor ingen tar seg til rette på andres bekostning.

1.2. Husordensreglene kan kun endres av sameiet med samme retningslinjer som for endring av vedtekter.

1.3. Klager eller forslag sendes skriftlig til styret.

1.4. Sameiere/beboere plikter til enhver tid å rette seg etter de husordensreglene som gjelder. Brudd på Husordensreglene kan føre til pålegg om salg av seksjonen etter [§ 26 i Lov om Eierseksjoner](#) av 23. mai 1997 nr. 31

1.5. Dersom sameierens/beboerens eller brukerens oppførsel medfører fare for ødeleggelse eller vesentlig forringelse av eiendommen, eller hans/hennes oppførsel er til alvorlig plage eller sjenanse for eiendommens øvrige brukere, kan styret kreve fravikelse av seksjonen etter bestemmelsene i [eierseksjonslovens § 27](#).

2. OVERDRAGELSE OG UMLEIE AV LEILIGHET

2.1. I følge [vedtektene](#) skal enhver ny eier eller leietaker meldes skriftlig til sameiets forretningsfører/leder.

2.2. Utleiere er ansvarlige for at samtlige leietakere informeres om og følger gjeldende [vedtekter](#) og husordensregler ved at disse følger leiekontrakten.

3. SØPPEL

3.1. Søppelstasjonene er kun til bruk for husholdningsavfall og papp/papir.

3.2. Husholdningsavfall skal pakkes i plastpose før det kastes i søppelcontainer i søppelstasjonene. Er alle containerne fulle, skal søppelet tas med til nærmeste ledige container. Papp og papir skal legges i papircontainere i sammenbrettet stand. Annet avfall skal leveres i henhold til offentlige renovasjonsbestemmelser.

3.3. Det er forbudt å sette fra seg søppel eller avfall på fellesarealer. Forsøpling av fellesarealer er brudd på Husordensreglene.

4. PARABOLER, ANTENNER

4.1. Den enkelte sameier kan ikke sette opp antenne(r) eller parabol(er) på eiendommens fasader eller fellesarealer uten at dette er skriftlig avtalt med styret. Antenner som settes opp i strid med sameiets regler og retningslinjer kan fjernes omgående for eiers regning og risiko.

5. DYREHOLD

5.1. Dyrehold til sjenanse for andre beboere er ikke tillatt. Ved lufting skal dyr holdes i bånd og avføring fjernes.

6. BRUK AV LEILIGHETEN

6.1. Den enkelte sameier/beboer plikter å sørge for ro mellom klokken 2300 og 0700 både innendørs og utendørs. Vis hensyn ved bruk av vaskemaskin o.l. i dette tidsrommet! Ved festlige anledninger bør det gis nabovarsel i forkant. Det skal vises spesielt hensyn med tanke på høy musikk, spesielt når dører og vinduer er åpne.

6.2. Støyende arbeider, som f.eks. banking eller boring, skal bare foregå på hverdager mellom klokken 0800 og 2100, og på lørdager mellom klokken 1000 og 1800. Støyende arbeider er ikke tillatt på søn- og helligdager.

6.3. Grilling på balkongen/terrassen skal bare skje uten vesentlig plage for øvrige beboere. Vær særlig oppmerksom på brannfaren og ikke plasser grillen under brennbart tak eller inntil trevegg på balkongen/terrassen når det grilles. Sørg for å ha riktig slukkemiddel innen rekkevidde når det grilles.

6.4. Den enkelte sameier har ansvar for alt innvendig vedlikehold. Ombygninger i den enkelte eierseksjon må skje i henhold til gjeldende byggeforskrifter og om nødvendig må tillatelse innhentes fra offentlig myndighet.

6.5. Det må søkes styret om eventuelle fasadeendringer. Sameier har ansvar for egne moderniseringstiltak. Se skal utføres slik at det ikke oppstår skade eller ulempe for andre andelseiere.

6.6. Risting eller banking av tepper og lignende må ikke foretas fra vinduer, balkonger/terrasser eller svalganger slik at det er til sjenanse for øvrige beboere.

8. BRUK AV PARKERINGSPLASS

8.1. Hensetting av biler, tilhengere, gjenstander etc. utenfor eget parkeringsareal skal på forhånd avtales med styret. Biler, tilhengere, gjenstander etc vil bli fjernet uten varsel for eiers regning dersom det ikke er gjort slik avtale med styret.

9. FELLESAREALER

9.1. For å bidra til trivsel i bo-området, plikter alle beboere å benytte sameiets fellesarealer på en aktsom måte inklusiv å holde fellesarealer inne og ute ryddig.

9.2. All skade som påføres felleseiendom må erstattes av den eller de som forvolder skaden. Forvoldes skaden av utenforstående skal den erstattes av den som eventuelt har gitt vedkommende adgang til området.

9.3. Det skal vises varsomhet ved flytting, og skade forvoldt på eiendommen under flytting, må erstattes av eier.

9.4. Vedlikehold/opprustning av fellesarealer er en felles forpliktelse og styret organiserer derfor dugnader ved behov. Det er mulig å kjøpe seg fri fra dugnad med et fastsatt beløp bestemt av styret.

10. REAKSJONER VED BRUDD PÅ HUSORDENSREGLENE

10.1. Ved gjentatte brudd på husordensregler vil det bli sendt ut skriftlig advarsel til eier av seksjonen med minst en måneds frist til å rette opp de påklagede forhold.

10.2. Seksjonseier er erstatningspliktig for enhver skade som oppstår som følge av overtredelse av husordensreglene eller annen mangel på aktsomhet. Seksjonseier er også ansvarlig for at husordensreglene blir overholdt av eierens husstand/leietaker eller andre personer som eieren har gitt adgang til eiendommen for øvrig

Det tas forbehold om riktigheten eller fullstendigheten av opplysningene i dette dokumentet. Det kan ikke rettes krav som følge av at disse opplysningene benyttes som grunnlag for beslutninger.

Eiendomsdata (Seksjon)

Bruksnavn		Beregnet areal	0
Etablert dato	20.02.2015	Arealmerknader	
Oppdatert dato	22.06.2024	Antall teiger	0
Seksjonsformål	Boligseksjon	Tilleggsareal (Bygg)	True
Sameiebrøk	1106/4038	Bruk av grunn	()

- Tinglyst
 Del i samla fast eiendom
 Grunnforurensning
 Avtale/Vedtak om gr.erverv
 Bestående
 Under sammenslåing
 Kulturminne
 Klage er anmerket
 Ikke fullført oppmålingsf.
 Frist fullføring:
 Har fester
 Jordskifte er krevd
 Mangel ved matrikkelføringskrav
 Frist retting:

Forretninger

Brukstilfelle Forretningstype	Forr.dato M.før.dato	Kom. saksref. Annen ref.	Tingl.status Endr.dato	Involverte Berørte
Seksjonering	19.02.2015	J 7/2015	Tinglyst	
Seksjonering	19.02.2015		25.02.2015	

Tinglyste eierforhold

Navn ID	Rolle Andel	Adresse Poststed	Status Kategori
RUSTAD KJELL F150445*****	Hjemmelshaver (H) 1/1	Prestegata 5 4200 4200 SAUDA	Bosatt (B)

Bruksenheter

Type	Adresse	Br.enhet	Eiendom	BRA	Rom	Bad	WC	Kjøkkentilgang
Bolig	Prestegata 5	H0301	28/183/0/5	110,6	4	1	2	Kjøkken

Adresse

Vegadresse: Prestegata 5

Adressetilleggsnavn:

Poststed	4200 SAUDA	Kirkesogn	06110301 Sauda
Grunnkrets	202 Fløgstad	Tettsted	4661 Sauda
Valgkrets	3 Øyra		

Bygg

Nr	Bygningsnr	Lnr	Type	Bygningsstatus	Dato
1	300238372		Stort frittliggende boligbygg på 3 og 4 etg. (142)	Ferdigattest (FA)	03.07.2015

1: Bygning 300238372: Stort frittliggende boligbygg på 3 og 4 etg. (142), Ferdigattest 03.07.2015

Bygningsdata

Næringsgruppe	Bolig (X)	BRA Bolig	474,2
Sefrakminne	Nei	BRA Annet	

Kulturminne	Nei	BRA Totalt	474,2
Opprinnelseskode	Vanlig registrering	BTA Bolig	
Har heis	Nei	BTA Annet	
Vannforsyning	Tilkn. off. vannverk	BTA Totalt	
Avløp	Offentlig kloakk	Bebygd areal	208
Energikilder		Ufullstendig areal	Nei
Oppvarmingstyper		Antall boenheter	5

Bygningsstatushistorikk

Bygningsstatus	Dato	Reg.dato
Rammetillatelse	21.07.2011	18.08.2011
Igangsettingstillatelse	30.06.2014	30.06.2014
Midlertidig brukstillatelse	20.05.2015	20.05.2015
Ferdigattest	03.07.2015	03.07.2015

Bruksenheter

Type	Adresse	Br.enhet	Eiendom	BRA	Rom	Bad	WC	Kjøkkentilgang
Bolig	Prestegata 5	H0301	28/183/0/5	110,6	4	1	2	Kjøkken

Etasjer

Etasje	Ant. boenh.	BRA Bolig	BRA Annet	Sum BRA	BTA Bolig	BTA Annet	Sum BTA
H03	1	110,6	0	110,6	0	0	0
H02	2	146,6	0	146,6	0	0	0
H01	2	146,6	0	146,6	0	0	0
K01	0	70,4	0	70,4	0	0	0

Seksjonert eiendom: Grunneiendom 28/183

Bruksnavn	SOLBERG I	Beregnet areal	442.5
Etablert dato	02.10.1936	Historisk oppgitt areal	0
Oppdatert dato	20.12.2023	Historisk arealkilde	Ikke oppgitt (0)
Skyld	0.02	Antall teiger	1
Bruk av grunn			
Arealmerknader			

- Tinglyst
 Del i samla fast eiendom
 Grunnforurensning
 Avtale/Vedtak om gr.erverv
 Bestående
 Under sammenslåing
 Kulturminne
 Seksjonert
 Klage er anmerket
 Ikke fullført oppmålingsforr.
 Frist fullføring:
 Har fester
 Jordskifte er krevd
 Mangel ved matrikkelføringskrav
 Frist retting:

Teiger

Type teig	X	Y	H	H.teig	Ber. areal	Arealmerknad
Eiendomsteig	6615353.37	350801.77		Ja	442.5	



Sauda kommune

Adresse: Postboks 44, 4201 Sauda

Telefon: 52786200

Utskriftsdato: 24.10.2024

Kommunale gebyrer 2024

EM §6-7

Oppdragstakerens undersøkelses- og opplysningsplikt

Kilde: Sauda kommune

Kommunenr.	1135	Gårdsnr.	28	Bruksnr.	183	Festenr.		Seksjonsnr.	5
Adresse	Prestegata 5, 4200 SAUDA								

Kommunale gebyrer fakturert på eiendommen i 2023

Kommunale gebyrer er en kombinasjon av forskudd, abonnement og enkeltgebyrer fakturert etter levert tjeneste. Vi kjenner ikke samlet gebyr for en eiendom for et år før året er omme. Denne rapporten sammenstiller dette for fjoråret, med summer fordelt per fagområde. Tjenestene vil normalt ha en prisøkning hvert år, samt at forbruk på ulike tjenester kan variere fra år til år.

Gebyr	Fakturert beløp i 2023
Avløp	5 124,72 kr
Eiendomsskatt	8 044,30 kr
Feiing	439,00 kr
Renovasjon	3 596,00 kr
Vann	4 446,66 kr
Sum	21 650,68 kr

Prognose kommunale gebyrer fakturert på eiendommen inneværende år

Vare	Grunnlag	Enhetspris	Andel	Korreksjon	Årsprognose	Fakt. hittil i år
Fei- Og Tilsynsavgift	1 St	558,00 kr	1/1	0 %	558,00 kr	139,50 kr
Ren.Avg.-Felles Biodunk	1 St	3 520,00 kr	1/1	0 %	3 520,00 kr	2 640,00 kr
Abonnement Vann	1 St	1 948,00 kr	1/1	0 %	1 948,00 kr	1 461,00 kr
Abonnement Kloakk	1 St	3 485,00 kr	1/1	0 %	3 485,00 kr	2 613,75 kr
Forbruksavgift vann måler	14 m ³	29,95 kr	1/1	0 %	419,30 kr	314,48 kr
Forbruksavgift avløp måler	14 m ³	32,46 kr	1/1	0 %	454,47 kr	340,85 kr
Avregning Vann	14 m ³	26,63 kr	1/1	0 %	372,75 kr	372,75 kr
Avregning Kloakk	14 m ³	26,34 kr	1/1	0 %	368,73 kr	368,73 kr

Vare	Grunnlag	Enhetspris	Andel	Korreksjon	Årsprognose	Fakt. hittil i år
Vannmålerleie 3/4"	1 St	325,00 kr	1/1	0 %	325,00 kr	243,75 kr
Fei- Og Tilsynsavgift	1 St	446,40 kr	1/1	0 %	446,40 kr	223,20 kr
Eiendomsskatt	2011100 prom	4,00 kr	1/1	0 %	8 044,00 kr	6 033,00 kr
Tilbakebet. forskudd vann	-67 m ³	26,63 kr	1/1	0 %	-1 783,89 kr	-1 783,89 kr
Tilbakebet. forskudd kloakk	-67 m ³	26,34 kr	1/1	0 %	-1 764,61 kr	-1 764,61 kr
				Sum	16 393,15 kr	11 202,51 kr

Løpende gebyr brukes for å fordele en årlig kostnad på flere innbetalinger.

Eiendomsskatt er unntatt mva. Andre beløp er inkl. mva.

FORBEHOLD VED UTLIVERING AV INFORMASJON I FORBINDELSE MED EIENDOMSFORESPØRSLER:

Det tas forbehold om riktigheten eller fullstendigheten av opplysningene i dette dokumentet. Det kan ikke rettes krav som følge av at disse opplysningene benyttes som grunnlag for beslutninger.

Ryfylke Bygg AS
Birkelandsvegen 74
4200 SAUDA

Deres ref.	Vår ref./Saksbehandler	Arkivkode:	Dato:
	12/167-14/15/7052/Øydis Teig Skåre	GNBR - 28/183, Navn - RINGHAGEN, VEGARD	03.07.2015

FERDIGATTEST FOR 5 MANNSBOLIG PÅ GNR.28 BNR.183 - PRESTEGATA 5.

Vi viser til søknad om ferdigattest for 5 mannsbolig på gnr.28 bnr.183, mottatt 02.07.2015.

Kommunen gir herved ferdigattest for ovennevnte tiltak, jf plan- og bygningsloven § 21-10.

Ferdigattesten gis etter søknad når det foreligger nødvendig sluttokumentasjon og erklæring om ferdigstillelse, jf byggesaksforskriften § 8-1.

Ferdigattesten er ikke en bekreftelse på byggets tekniske kvalitet, men en bekreftelse på bygningsmyndighetenes avslutning av saken.

Bygningen eller deler av den må ikke tas i bruk til annet formål enn det som er fastsatt i de tillatelser som er gitt i igangsettingstillatelse i sak nr 060/14 den 30.06.2014.

Med hilsen
Teknisk enhet

Øydis Teig Skåre
Saksbehandler



Melding til tinglysing

Det er ført en seksjonering i matrikkelen

Det er ført med brukstilfelle: Seksjonering

Løpenummer for forretning: 601698140

Vedlegg: Ja

Rekvirent av tinglysing

Organisasjonsnr	Navn	Adresse
964979367	SAUDA KOMMUNE	Postboks 44, 4201 SAUDA

Rekvirent(er) av forretning

Fødselsdato/Orgnr	Navn	Bruksenhet	Adresse
070769	RINGHAGEN VEGARD		KALHAGBAKKEN 14, 4200 SAUDA

Matrikkelenhet(er) som er seksjonert

Knr	Gnr	Bnr
1135	28	183

Nye seksjoner

Knr	Gnr	Bnr	Fnr	Snr	Sameiebrøk	Formålskode	Tilleggsareal bygning	Eksklusivt uteareal
1135	28	183	0	1	733 / 4038	Boligseksjon	Ja	Nei
1135	28	183	0	2	733 / 4038	Boligseksjon	Ja	Nei
1135	28	183	0	3	733 / 4038	Boligseksjon	Ja	Nei
1135	28	183	0	4	733 / 4038	Boligseksjon	Ja	Nei
1135	28	183	0	5	1106 / 4038	Boligseksjon	Ja	Nei

Melding til tinglysing er hjemlet i Matrikkelloven § 24

 Dok.nr. 160297 Tinglyst: 20.02.2015
 STATENS KARTVERK FAST EIENDOM

Returneres til
 Sauda Kommune
 Postboks 44
 4201 Sauda

Begjæring¹⁾ om:

-
- Oppdeling i eierseksjoner
-
-
- Reseksjonering

Opplysningene i feltene 1-4 registreres i grunnboken

1. Eiendommen

Kommunenr.	Kommunens navn	Gnr.	Bnr.	Festenr.	Snr.
1135	Sauda	28	183		

2. Hjemmelshaver(e)

Fødselsnr./Org.nr.(11/9 siffer) ²⁾	Navn	Ideell andel ³⁾
070769	Vegard Ringhagen	

3. Begjæring

S.-nr.	For-mål ⁴⁾	Brek (teller) ⁵⁾	Til-leggs-areal ⁶⁾	S.-nr.	For-mål ⁴⁾	Brek (teller) ⁵⁾	Til-leggs-areal ⁶⁾	S.-nr.	For-mål ⁴⁾	Brek (teller) ⁵⁾	Til-leggs-areal ⁶⁾	S.-nr.	For-mål ⁴⁾	Brek (teller) ⁵⁾	Til-leggs-areal ⁶⁾	S.-nr.	For-mål ⁴⁾	Brek (teller) ⁵⁾	Til-leggs-areal ⁶⁾
1	B	733	B	13				25				37				49			
2	B	733	B	14				26				38				50			
3	B	733	B	15				27				39				51			
4	B	733	B	16				28				40				52			
5	B	1106	B	17				29				41				53			
6				18				30				42				54			
7				19				31				43				55			
8				20				32				44				56			
9				21				33				45				57			
10				22				34				46				58			
11				23				35				47				59			
12				24				36				48				60			

Eiendommen begjæres oppdelt i eierseksjoner slik det fremgår av etterstående fordelingsliste.

Sum tellere: 4038 = nevner: 4038

4. Supplerende tekst⁷⁾

OBS! Her påføres kun opplysninger som skal og kan tinglyses. Ved reseksjonering skal dessuten oppgis hva endringen består i og eventuelt på hvilken måte fellesarealene endres.

Dato	Partenes underskrift
28/2-15	
	Vegard Ringhagen

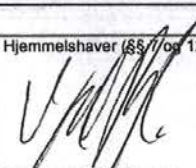
5. Egenerklæring		
Undertegnede erklærer at		
a)	<input checked="" type="checkbox"/> seksjoneringen gjelder planlagt bygning hvor byggetillatelse er gitt, eller <input type="checkbox"/> seksjoneringen gjelder bestående bygning hvor seksjoneringen bare omfatter bruksenheter som er ferdig utbygd	
b)	<input checked="" type="checkbox"/> seksjoneringen omfatter alle bruksenheter i eiendommen	
c)	<input checked="" type="checkbox"/> inndelingen i bruksenheter gir en formålstjenlig avgrensning av de enkelte bruksenheter	
d)	<input checked="" type="checkbox"/> bruksenhetsens formål (bolig eller næring) er i samsvar med gjeldende arealplanformål, eller <input type="checkbox"/> det foreligger tillatelse til annen bruk etter plan- og bygningsloven	
e)	<input checked="" type="checkbox"/> ingen bruksenheter omfatter deler av eiendommen som er nødvendig til bruk for andre bruksenheter i eiendommen, eller deler som etter bestemmelser, vedtak eller tillatelser gitt i eller i medhold av plan- og bygningsloven, er fastsatt å skulle tjene beboernes eller bebyggelsens felles behov	
f)	<input checked="" type="checkbox"/> areal som skal tjene sameiernes felles bruk eller eiendommens drift er fellesareal. Fellesarealet omfatter ikke vaktmesterbolig som er utleid til andre enn vaktmesteren, og hvor leier har kjøperett (§ 14)	
g)	<input checked="" type="checkbox"/> hver bruksenhets hoveddel er en klart avgrenset og sammenhengende del av en bygning på eiendommen og har egen inngang fra fellesareal eller naboeiendom	
h)	<input checked="" type="checkbox"/> hver boligseksjon har kjøkken, bad og wc innenfor hoveddelen av bruksenheten. Bad og wc er i eget eller egne rom, eller <input type="checkbox"/> boligseksjonen er en fritidsbolig, eller <input type="checkbox"/> alle boligene inngår i en samleseksjon bolig	
i)	<input checked="" type="checkbox"/> det er fastsatt vedtekter (§ 28)	
Undertegnede er kjent med at det er straffbart å avgi eller benytte uriktig erklæring (straffeloven § 189 og § 190).		
6. Tegninger mv.		
Alle vedlegg skal være i A4 format og fortløpende sidenummerert. Vedlegg som skal følge seksjoneringsbegjæringen:		
a)	Situasjonsplan (§ 7, annet ledd).	
b)	Plantegninger over kjeller, alle etasjene og loft. På tegningene er grensene for bruksenheter, forslag til seksjonsnummer og bruken av de enkelte rom tydelig angitt (§ 7, annet ledd).	
c)	Liste med navn og adresse på alle leiere av bolig i eiendommen. (Skal ikke følge med til tinglysing.)	
d)	Vedtekter (§ 28). (Skal ikke følge med til tinglysing.)	
e)	Samtykke fra panthaver ved reseksjonering (§§ 12 og 13).	
7. Underskrifter		
Sted og dato	Hjemmelshaver (§§ 7 og 12)/Styret (§ 13)	Ektefelle/registrert partner (Ved reseksjonering kreves samtykke fra ektefelle/ registrert partner hvor sameiebrøken reduseres)
Sanda den 29.01.15	 Vegard Ringhagen	

8. Styrets samtykke mv. ved reseksjonering⁸⁾	
<input type="checkbox"/> Styret samtykker til reseksjonering (§ 12), eller <input type="checkbox"/> Styret erklærer at sameiemøtet har samtykket til reseksjonering (§ 30)	
Sted og dato	Underskrift

9. Kommunens tillatelse til seksjonering/reseksjonering				
<input type="checkbox"/> Befaring er foretatt <input type="checkbox"/> Målebrevkart for tilleggsdeler er utarbeidet og vedlagt ⁹⁾ <input checked="" type="checkbox"/> Tillatelsen er inntatt nedenfor <input type="checkbox"/> Tillatelsen følger vedlagt				
Kommunen erklærer at tillatelse til seksjonering/reseksjonering er gitt for:				
Gnr.	Bnr.	Fnr.	Snr.	
28	183			Sanda kommune
Sted og dato		Stempel og underskrift		
Sanda 19/2 - 2015		 Torkel A. Bøvold		

Noter:
<ol style="list-style-type: none"> 1) Kommunen skal gi tillatelse til seksjonering/reseksjonering og skal deretter sende begjæringen til tinglysing. Begjæring, situasjonsplan og plantegning sendes kommunen i tre eksemplarer, hvorav ett skal være på tinglysingpapir. 2) Det er Enhetsregisterets organisasjonsnummer som skal brukes. 3) Feltet for ideel andel utfylles bare når det er flere hjemmelshavere. 4) B=boligseksjon, N=næringsseksjon, SB=samleseksjon bolig, SN=samleseksjon næring. 5) Ved oppdeling skal det for hver seksjon fastsettes en sameiebrøk med hele tall i teller og nevner. 6) Sett B dersom tilleggsarealet gjelder bygning, G dersom tilleggsarealet gjelder grunn, eventuelt BG hvis tilleggsarealet gjelder både bygning og grunn. 7) Det er bare rettsstiftelser som skal og kan tinglyses som tas inn her. Legalpanterett etter eierseksjonsloven § 25 første ledd kan ikke tinglyses. Her tas bare med panterett som kommer i tillegg, jf § 25 tredje ledd. Panterett inntatt i oppdelingsbegjæringen gir ikke tvangsgrunnlag. 8) Etter eierseksjonsloven § 12 skal styret i noen tilfeller samtykke til reseksjonering. I de tilfeller hvor samelemøtet samtykker er nødvendig, innestår styret for at samtykket er innhentet, jf § 30. 9) Kommunen skal legge ved målebrevkart med tinglysingsgjenpart.

Dato	Partenes underskrift
29.01.15	Vegard Ringhagen 



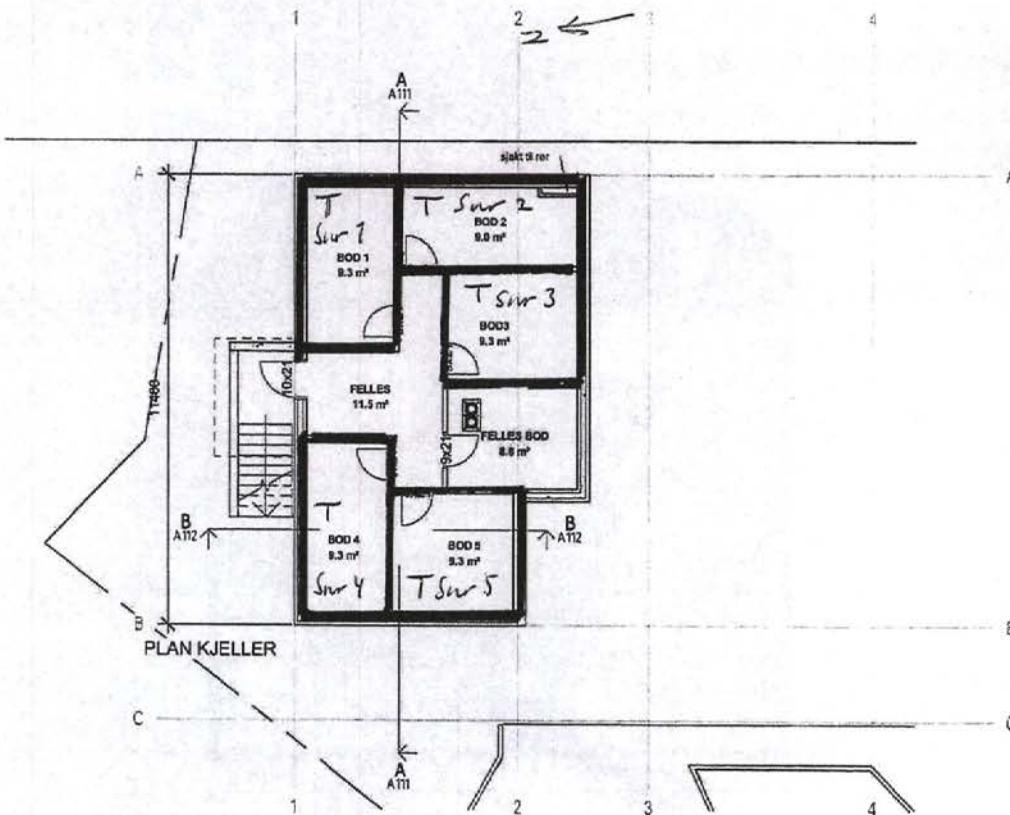

MERKNADER:

Forbehold: Det tas forbehold om mulig nedlavor helling pga tekniske foringer. Arealer er beregnet ut fra tegning og er oppgitt i lrt: NS3940. Tekniske forhold i byggingmessig utforelse kan påvirke arealer i mindre grad.

Etasje	BRA
Plan 1. etg	73.3 m ²
Plan 1. etg	73.3 m ²
Plan 2. etg	73.3 m ²
Plan 2. etg	73.3 m ²
Plan 3. etg	110.6 m ²
Plan kjeller	70.4 m ²
Grand total: 6	474.2 m²
BTA 1 etg	182.3 m ²
BTA 2 etg	182.3 m ²
BYA	213.4 m ²
BTA kjeller	82.3 m ²

Dato	Beskrivelse	HR
22.11.11	Tidligere revisjoner	HR
19.11.12	Tegnet inn hele i trapperom, Endret trapp, fjernet 2 vindu, Endret takvinkel på trapperom.	NI
04.12.12	Endret sprosser og rakkverk	HR
03.01.13	Hevel: tak o trapperom opp til mane, Endret til shingel, Endret sprosser	HR

Byg. Beskr. Tekst. Teg. Akont.

Dato: 09.05.11 Ark nr: A114 Index

Tegn.: HR

Forhandler: RYFYLKE BYGG AS

Tilskriver: Albin AS
 Åstrand 18 Gnr/Bnr 28/183
 Sauda

Type: FEM MANNSBOLIG Prosjekt nr: 11040

Norske Hus
 BOLIGSYSTEM AS
 INNHERREDSVEIEN 103, 7043 TRONDHEIM
 tlf: 73874650, fax: 73874659, www.nhb.no

PLAN KJELLER

Målestokk: 1:100 Tegnings nr. Index

KOPIERING ELLER ULOVLIG BRUK AV TEGNINGER MEDFØRER ERSTATNINGSANSVAR

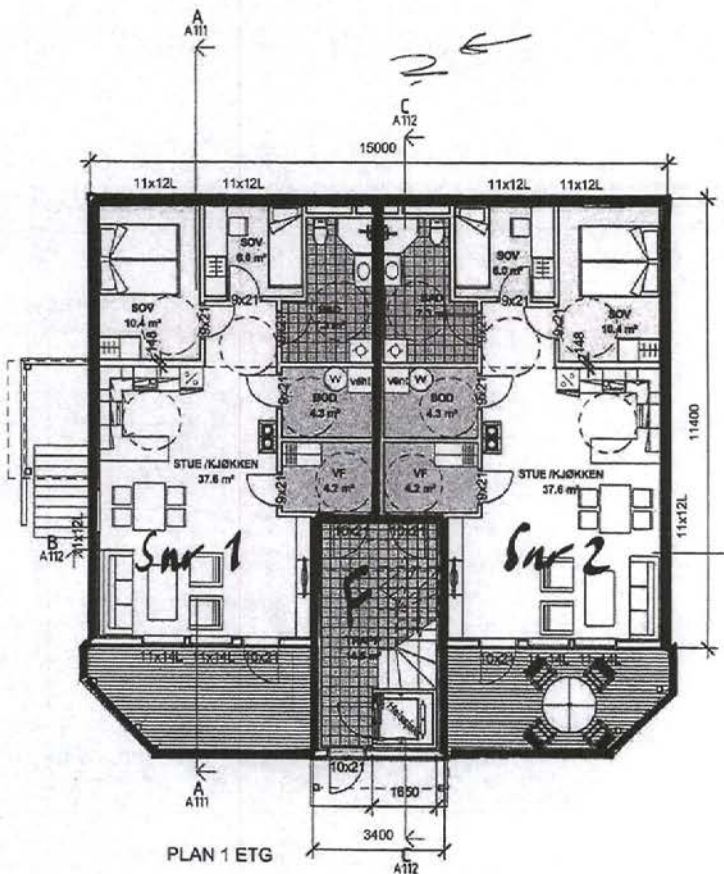

PLAN 1 ETG

MERKNADER:

Forbehold: Det tas forbehold om mulig nedføret himling pga tekniske fanger. Arealer er beregnet ut fra tegning og er oppgitt i iht. NS3940. Tekniske forhold i bygningsmessig utførelse kan påvirke arealer i mindre grad.

Etasje	BRA
Plan 1. etg	73.3 m ²
Plan 1. etg	73.3 m ²
Plan 2. etg	73.3 m ²
Plan 2. etg	73.3 m ²
Plan 3. etg	110.6 m ²
Plan kjeller	70.4 m ²
Grand total: 6	474.2 m²

BTA 1 etg	182.3 m ²
BTA 2 etg	182.3 m ²
BYA	213.4 m ²
BTA kjeller	82.3 m ²

Rev.	Dato	Test	Tege.	Korre
8	22.11.11	Tidligere revisjoner		HR
9	19.11.12	Tegnet inn heis i trappetrom. Endret trapp, fjernet 2 vindu Endret takvinkel på trapperom.		NI
10	04.12.12	Endret eprosesser og rekkverk		HR
11	03.01.13	Hevet tak i trappetrom opp til manns. Endret 3 slings. Endret eprosesser		HR

Rev. Dato Test Tege. Korre

Dato: 09.05.11 Ark nr.: A105 Index

Tegn.: MG/HR

Forhandler: RYFYLKE BYGG AS

Tilraskshver: Albin AS
Åstrand 18 Gnr/Bnr 28/183
Sauda

Type: FEM MANNSBOLIG Prosjekt nr.: 11040

Norske Hus

BOLIGSYSTEM AS
INNHEREDSVEIEN 103, 7043 TRONDHEIM
tel.: 73874650, fax: 73874650, www.nhb.no

PLAN 1 ETG

Målestokk: 1:100 Tegnings nr. Index

KOPIERING ELLER ULLOVLIG BRUK AV TEGNINGER MEDFØRER ERSTATNINGSANSVAR

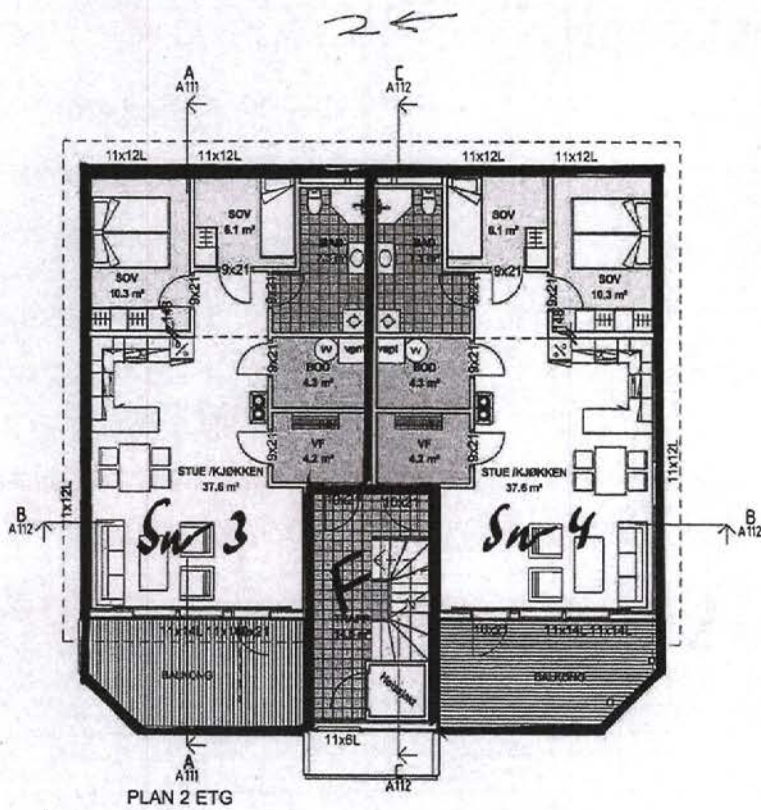

PLAN 2 ETG

MERKNADER:
 Forbehold: Det tas forbehold om mulig nedfaset himling og tekniske løsninger. Ansatler er beregnet ut fra tegning og er oppgitt i iht. NS3940.
 Tekniske forhold i bygningsmessig utførelse kan påvirke arealer i mindre omfang.

Etasje	BRA
Plan 1. etg	73.3 m ²
Plan 2. etg	73.3 m ²
Plan 2. etg	73.3 m ²
Plan 3. etg	110.6 m ²
Plan kjeller	70.4 m ²
Grand total: 6	474.2 m²

BTA 1 etg	182.3 m ²
BTA 2 etg	182.3 m ²
BYA	213.4 m ²
BTA kjeller	82.3 m ²

Dato	Utsatt	Opp. Av	Index
22.11.11	Tidligere revisjoner	HR	
19.11.12	Tegnet inn hele i trapperom. Endret trapp, fjernet 2 vindu. Endret takvinkel på trapperom	NI	
04.12.12	Endret sprosser og rekkverk	HR	
03.01.13	Hevet tak i trapperom opp til mans. HR Endret til shingel. Endret sprosser	HR	

Dato	Utsatt	Opp. Av	Index
------	--------	---------	-------

Dato:	09.05.11	Ark. nr.:	A106	Index:	
-------	----------	-----------	------	--------	--

Tegn.: MG/HR

Forhandler: RYFYLKE BYGG AS

Titelshaver: Albin AS
 Åstrand 18 Gnr/Bnr 28/183
 Sauda

Type: FEM MANNSBOLIG
 Prosjekt nr.: 11040

Norske Hus
 BOLIGSYSTEM AS
 INNHERREDSVEIEN 103, 7043 TRONDHEIM
 tel. 73874650, fax. 73874650, www.nhb.no

PLAN 2 ETG

Målestokk	Tegnings nr.	Index
1:100		

KOPIERING ELLER ULOVLIG BRUK AV TEGNINGER MEDFØRER ERSTATNINGSANSVAR

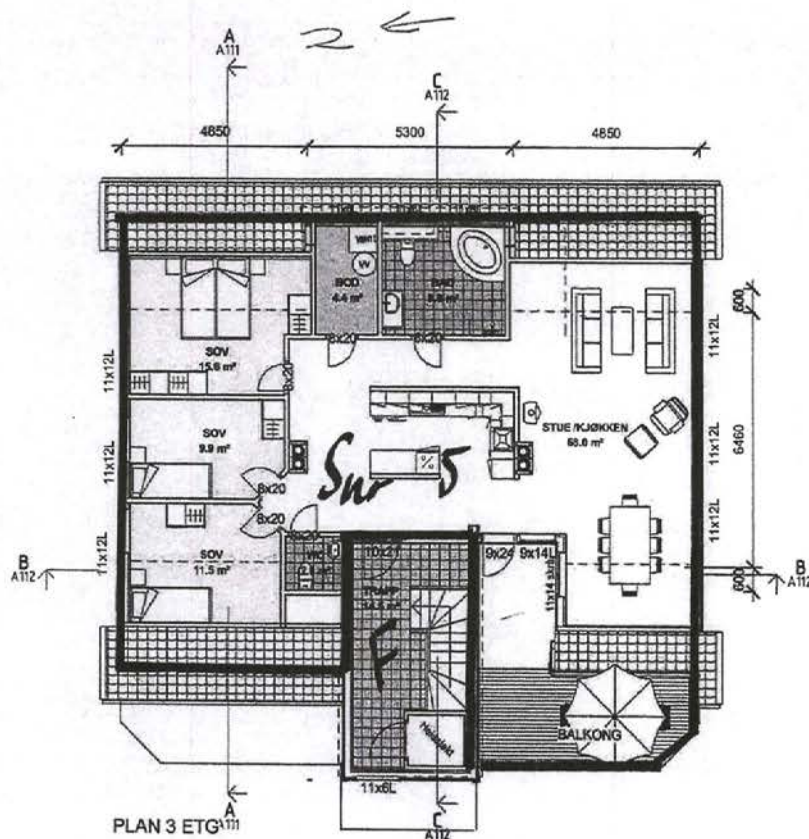

MEROMÅDER:

Forbehold: Det tas forbehold om mulig nedføret henting pga tekniske løsninger. Arealer er beregnet ut fra tegning og er oppgitt i hbv. NS3940. Tekniske forhold i byggingmessig utførelse kan påvirke arealer i mindre grad.

Etasje	BRA
Plan 1. etg	73.3 m ²
Plan 1. elg	73.3 m ²
Plan 2. etg	73.3 m ²
Plan 2. etg	73.3 m ²
Plan 3. etg	110.6 m ²
Plan kjeller	70.4 m ²
Grand total: 6	474.2 m ²
BTA 1 etg	182.3 m ²
BTA 2 etg	182.3 m ²
BYA	213.4 m ²
BTA kjeller	82.3 m ²

8	22.11.11	Tidligere revisjoner	HR
9	19.11.12	Tegnet inn hele 1 trapperom. Endret trapp, fjernet 2 vindu. Endret takvinkel på trapperom.	NI
10	04.12.12	Endret sprosser og rekkverk	HR
11	03.01.13	Hevlet tak o trapperom opp 11 mm. Endret til shingel. Endret sprosser	HR

Dvs. Date Tittel Tegn. Korr.

Dato: 09.05.11 Ark nr. A107 Index

Tegn.: MG/HR

Forbandler: RYFYLKE BYGG AS

Tiltskshaver: Albin AS

Åstrand 18 Gnr/Bnr 28/183

Sauda

Type: FEM MANNSBOLIG

Prosjekt nr. 11040

Norske Hus

BOLIGSYSTEM AS

INNHERREDSVEIEN 103, 7043 TRONDHEIM

tel: 73374850, fax: 73374659, www.nhb.no

PLAN 3 ETG

Målestokk: 1:100

Tegnings nr. Index

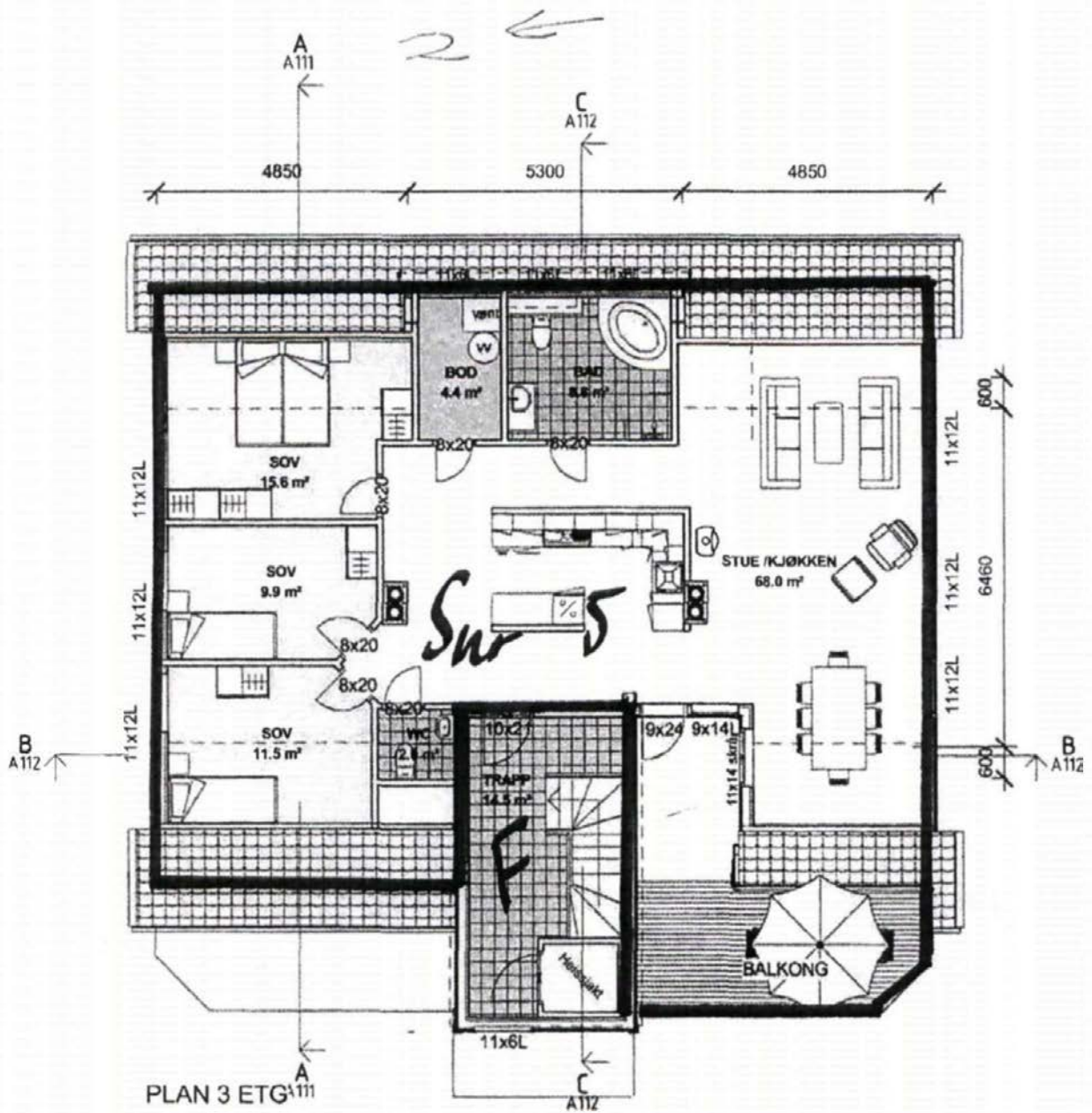



Skatteetaten

Dato
19.04.2024

U.off. offl . § 13, sktfvl § 3-1

AMBITA AS
Postboks 2923 Solli
0230 OSLO

Bekreftelse på formuesverdi:

Kommune: 1135 SAUDA

Gnr 28 Bnr 183 Fnr 0 Snr 5

Eiendommens adresse:

Prestegata 5, 4200 SAUDA

Formuesverdi for inntektsåret 2022:

Som primærbolig: kr 769 312
Som sekundærbolig: kr 2 923 387

Dokumentet er elektronisk godkjent og er derfor ikke signert

Skatteetaten.no

Tlf 800 80000



Eiendomskart for eiendom 1135 - 28/183/5



Det tas forbehold om riktigheten eller fullstendigheten av opplysningene i dette dokumentet. Det kan ikke rettes krav som følge av at disse opplysningene benyttes som grunnlag for beslutninger.

----- Eiendomsgr omtvistet	----- Eiendomsgr lite nøyaktig >=500	● Grensepunkt lite nøyaktig	○ Grensepunkt - offentlig godkjent
- - - - - Hjelpelinje vegkant	----- Eiendomsgr mindre nøyaktig >200<=500	● Grensepunkt mindre nøyaktig	● Grensepunkt - bolt
----- Hjelpelinje fiktiv	----- Eiendomsgr mindre nøyaktig >30<=200	● Grensepunkt mindre nøyaktig	✕ Grensepunkt - kors
..... Hjelpelinje punktfaste	----- Eiendomsgr middels nøyaktig >10<=30	● Grensepunkt middels nøyaktig	⊠ Grensepunkt - rør
----- Hjelpelinje vannkant	----- Eiendomsgr nøyaktig <= 10	● Grensepunkt nøyaktig	● Grensepunkt - hjelpepunkt / annet
	----- Eiendomsgr uviss nøyaktighet		● Grensepunkt - uten klassifisering

Areal og koordinater for eiendommen

Areal	442,50 m ²	Arealmerknad					
Representasjonspunkt	Koordinatsystem	EUREF89 UTM Sone 32	Nord	6615353,37	Øst	350801,77	

Grensepunkter						Grenselinjer (m)	
#	Nord	Øst	Nøyaktigh.	Nedsatt i	Grensepunkttype	Lengde	Radius
1	6615351,86	350789,52	13 cm	Ikke spesifisert (IS)	Asfaltspiker (94)	20,41	
2	6615338,69	350802,21	13 cm	Ikke spesifisert (IS)	Asfaltspiker (94)	18,29	
3	6615336,4	350804,77	13 cm	Ikke spesifisert (IS)	Asfaltspiker (94)	3,43	
4	6615334,66	350808,07	13 cm	Ikke spesifisert (IS)	Asfaltspiker (94)	3,73	
5	6615334,43	350809,25	13 cm	Ikke spesifisert (IS)	Asfaltspiker (94)	1,20	
6	6615334,26	350810,08	13 cm	Ikke spesifisert (IS)	Umerket (56)	0,85	
7	6615361,4	350814,58	13 cm	Ikke spesifisert (IS)	Umerket (56)	27,51	
8	6615361,66	350813,74	13 cm	Mur (MU)	Off. godkjent grensemerke (51)	0,88	
9	6615363,84	350806,42	13 cm	Mur (MU)	Off. godkjent grensemerke (51)	7,64	
10	6615365,64	350804,58	13 cm	Mur (MU)	Off. godkjent grensemerke (51)	2,57	



Situasjonskart - 28/183

Dato: 17.04.2024

Målestokk: 1:500

Koordinatsystem: UTM 32N



Denne gjelder, ob. 03/2002

9.

OD/ah 504.440.

SAUDA KOMMUNE

REGULERINGSBESTEMMELSER TIL REGULERINGSPLANEN FOR

SAUDA SENTRUM

Dato for siste revisjon av planen.....

Dato for kommunestyrevedtak.....

Disse reguleringsbestemmelser gjelder for det området som på plankartet er vist med reguleringsgrense.

Området reguleres for følgende formål:

Byggeområder
Trafikkområder
Friområder
Spesialområder – bevaring

1. BYGGEOMRÅDER

1.1 Boliger

I områdene er det, og skal det oppføres boligbebyggelse. I bebyggelsen kan det, foruten til boliger, innredes til – eller oppføres mindre verksteder, forretninger, sosial formål som etter teknisk hovedutvalgs (bygningrådets) skjønn ikke er til sjenanse for omkringliggende bebyggelse m.h.t. støy, trafikk, parkering m.m.

Bygninger kan oppføres i inntil 2 etasjer, samt loftetasje.

Plassering av garasje skal være vist på situasjonsplan som følger byggemeldingen for bolighuset, selv om den ikke skal oppføres samtidig med dette. Garasjen skal tilpasses bolig m.h.t. materialvalg, form og farge.

Tomten kan bebygges med inntil 50% av dens nettoareal.
Utendørs lagring er ikke tillatt.

Det skal anlegges minst 1 biloppstillingsplass pr. boligenhet på egen eiendom.

1.2 Forretninger/kontorer

I området er det, og skal det oppføres forretning- og kontorbebyggelse med tilhørende anlegg. Teknisk hovedutvalg (byggningsrådet) kan tillate at 2. og 3. etasjen innredes til boligformål. Bygninger kan oppføres i 3 etasjer, samt loftsetasje.

I den utstrekning det etter teknisk hovedutvalgs (byggningsrådets) skjønn ikke medfører ulempe for omgivelsene, kan innredning for mindre verksteder og liknende tillates.

Tomten kan bebygges med inntil av 80% av nettoareal.

Virksomhetens parkeringsbehov skal dekkes på egen tomt. Dersom dette ikke er mulig kan teknisk hovedutvalg (byggningsrådet) kreve frikjøp av parkeringsplasser på annet areal. For forretnings- og kontorlokaler kreves det en biloppstillingsplass pr. 50 m² gulvflate. Av- og pålesing av varer skal, hvor det er mulig, foregå på egen grunn og på baksiden av forretningsbebyggelsen.

1.3 Offentlige bygninger

I området er det, og skal det oppføres bygninger for offentlige formål med tilhørende anlegg. Tomten kan bebygges med inntil 80% av nettoareal. Parkeringsbehovet skal fortrinnsvis dekkes på egen tomt, men teknisk hovedutvalg (byggningsrådet) kan tillate parkering på andre arealer som ligger i rimelig nærhet. Bygninger kan oppføres i inntil 3 etasjer, samt loftsetasje.

1.4 Almennyttige formål

I området er det, og skal det oppføres forsamlingshus. Bygningen kan oppføres i inntil 2 etasjer, samt loftsetasje.

Fellesbestemmelser for byggeområdene.

Den planlagte bebyggelsen skal tilpasses bebyggelsen i strøket forøvrig m.h.t. takform, materialbruk og farge. Takformen skal fortrinnsvis være saltak/valmtak. Bebyggelsens endelige plassering på tomten fastsettes av teknisk hovedutvalg (byggningsrådet). Møneretningen regnes i husets lengderetning.

Ingen tomt må beplantes med trær eller busker som etter teknisk hovedutvalgs (byggningsrådets) skjønn kan virke sjenerende for den offentlige ferdsel. De ubebygde områdene må gis en tiltalende form og behandling. Materialbruk og utforming av forstøtningsmurer og gjerder mot offentlig veg, skal godkjennes av teknisk hovedutvalg (byggningsrådet).

Eksisterende vegetasjon skal i størst mulig grad bevares.

De ubebygde områder må gis en tiltalende form og behandling. Taktekkingsmaterialet skal være skifer eller takstein/tegl. Dersom disse materialene ikke kan brukes på grunn av konstruksjonsmessige årsaker kan teknisk hovedutvalg (byggningsrådet) godkjenne andre takmaterialer. Eksisterende bygninger som har skifertak i dag skal fortrinnsvis også bruke dette i framtida.

Imidlertid skal det i vurderingen legges vekt på hvilket takmateriale omkringliggende bygninger har og om omsøkt takmateriale vil være i tråd med strøkets øvrige karakter. Tak som medfører rasfare mot gate/fortau skal ha snøfangere. Estetikutvalget skal uttale seg om materialvalg som avviker fra eksisterende materialer.

Skilt og reklame skal utføres i tråd med strøkets øvrige karakter og må ikke dominere i forhold til omgivelsene.

Parabolantennor, eller andre større antenneanlegg, skal plasseres slik at disse ikke er synlig fra omkringliggende gater eller plasser.

Utkjøringer mot off. gate/veg skal ha tilfredsstillende siktforhold. Teknisk hovedutvalg (bygningrådet) skal godkjenne utkjøringene.

Mot riksvegen skal Vegvesenet godkjenne utkjøringene.

2. TRAFIKKOMRÅDER

I trafikkområdet skal det anlegges:

- kjøreveg m/fortau/gangveg
- parkering

Innenfor frisisiktstrekanten må det være fri sikt i en høyde av 0,5 m. over tilstøtende vegers planum.

3. FRIOMRÅDER

Skal nyttes til park og rabatter.

4. SPESIALOMRÅDE – BEVARING

- Innenfor området er det bygninger med historisk, antikvarisk eller annen kulturell verdi (jfr. Plan- og bygningslovens §25.6) Bygningene tillates derfor ikke revet..
- Hageanlegg, vegetasjon, gjerder, porter og lignende inngår i spesialområdet og skal bevares.
- Bygninger kan istandsettes under forutsetning av takform, fasader (inkludert taktekke), vinduer, dører, materialbruk og detaljering beholdes eller tilbakeføres til en utforming bygget har hatt tidligere. Der tidligere utforming av bygget ikke kan dokumenteres, kan løsninger som er vanlige i området eller for bygningstypen velges. Fargesetting skal være som opprinnelig fargebruk eller i samsvar med byggets alder og stil.
- Mindre tilbygg kan tillates dersom den nye delen kan tilpasses og underordnes bygningen og bygningsmiljøet.
- Ved totalskade etter brann eller tilsvarende skal bygningen gjenoppbygges på samme sted og med et eksteriør som det opprinnelige bygget.

- Tekniske installasjoner og møblering i gaterommet skal i utforming underordne og tilpasse seg den verneverdige bebyggelsen.
- Før søknader som krever byggetillatelse behandles, skal saken ha vært forelagt antikvarisk myndighet. For endringer av utomhusarealet skal saken også forelegges kommunegartneren.
- Annen bruk av bygningen enn den opprinnelig var bygget for eller har hatt i en lang tidsperiode, kan tillates dersom det ikke forringer bygningen m.h.t. verneverdi.

5. FELLESBESTEMMELSER

I henhold til § 7 i Plan- og bygningsloven kan teknisk hovedutvalg (det faste utvalg for plansaker) gi dispensasjon fra reguleringsplanen med bestemmelser.



OVERSIKT OVER LØSØRE OG TILBEHØR TIL EIENDOMMEN

Oversikten er utarbeidet av Norges Eiendomsmeglerforbund, Eiendom Norge og Advokatforeningens Eiendomsmeglingsgruppe, og er gjeldende fra 1. januar 2020.

Generelt

Lov om avhending av fast eiendom (avhendingslova/avhl.) av 3. juli 1992 regulerer kjøper og selgers rettigheter og plikter ved overdragelse av fast eiendom og andeler i borettslag.

I henhold til avhl. § 3-4 skal eiendommen, når annet ikke er avtalt, overdras med innredninger og utstyr som etter lov, forskrift eller annet offentlig vedtak skal følge med. Det samme gjelder varig innredning og utstyr som enten er fastmontert eller er særskilt tilpasset bygningen, jf. avhl. § 3-5. Loven inneholder ingen detaljert oversikt over hva som omfattes av «innredning og utstyr», og over hva som skal regnes som «fastmontert eller særskilt tilpasset».

Partene kan fritt avtale hva som skal følge med eiendommen ved salg. Bransjens liste over løsøre og tilbehør som skal følge med eiendommen, er en del av avtalen mellom kjøper og selger dersom ikke annet er opplyst i salgsoppgaven, kjøper har tatt forbehold i bud eller avtale på annen måte er inngått. Der intet annet er avtalt, vil løsøre og tilbehør medfølge slik dette fremkommer av avhl. § 3-4 og § 3-5 og denne oversikt.

Produkter og installasjoner som medfølger overdras uten noen form for garantier, utover eventuell gjenværende leverandørgaranti.

Dersom det er noe i nedenstående liste som ikke finnes på eiendommen, vil det heller ikke medfølge.

- 1. HVITEVARER** medfølger der dette er spesielt angitt i salgsoppgaven.
- 2. HELDEKKENDE TEPPER** følger med uansett festemåte.
- 3. VARMEKILDER**, slik som ovner, kaminer, peiser, varmpumper og panelovner, følger med uansett festemåte. Frittstående biopeiser/varmeovner og terrassevarmere medfølger ikke. Det følger ikke med varmekilder i rom som ikke har vegg- eller fastmonterte varmekilder på visning.
- 4. TV, RADIO OG MUSIKKANLEGG.** TV-antennor og fellesanlegg for TV, herunder parabolantenne, og tuner/dekoder/tv-boks medfølger der dette eies av selger. Veggmontert TV/flatskjerm med tilhørende festeordning samt musikkanlegg følger ikke med (se også punkt 12).
- 5. BADEROMSINNREDNING/UTSTYR.** Badekar, dusjkabinett, dusjvegger, alle fastmonterte speil og hyller, fastmonterte glass- og håndkleholdere, herunder håndklevarmere samt baderomsinnredning, medfølger.
- 6. GARDEROBESKAP** medfølger, selv om disse er løse. Fastmonterte garderobehyller og knagger medfølger. Innredning i garderobeskap, for eksempel løse eller fastmonterte trådkurver, hyller, stenger og lignende, medfølger.

7. KJØKKENINNREDNING medfølger, herunder også åpne, fastmonterte hyller og løs eller fastmontert kjøkkenøy.

8. MARKISER, PERSIENNER og annen type innvendig og utvendig solskjerming, gardinoppheng, lamellgardiner og liftgardiner medfølger.

9. AVTREKKSIVIFTER av alle slag, samt fastmonterte aircondition/ventilasjonsanlegg, medfølger.

10. SENTRALSTØVSUGER medfølger med komplett anlegg, herunder slange, munnstykke mm.

11. LYSKILDER. Kupler, lysstoffarmatur, fastmonterte "spotlights", oppheng og skinner med spotlights samt utelys og hagebelysning medfølger. Vegglamper, krokhengte lamper, lysekroner, prismelamper og lignende som er koblet til sukkerbit eller stikkontakt følger likevel ikke med.

12. INSTALLERTE SMARTHUSLØSNINGER med sentral som styrer lys, varme, lyd o.l., samt tilhørende trådløse enheter som brytere, sensorer, kameraer, integrerte høyttalere el. medfølger. Enkle lysstyringssystem f.eks. med en sentral som kun styrer lyspærer eller smartpærer montert i sokkel medfølger likevel ikke.

13. UTVENDIGE SØPPELKASSER og eventuelt holder/hus til disse medfølger.

14. POSTKASSE medfølger.

15. UTENDØRS INNRETNINGER slik som flaggstang, fastmontert tørkestativ, samt andre faste utearrangementer som f.eks. badestamp, boblekar/jacuzzi og liknende utendørs kar, lekestue, lekestativ, utepeis, fastmontert trommel til vannslange, medfølger. Guidekabel/avgrenskingskabel til robotgressklipper medfølger, men robotgressklipper og ladestasjon for denne medfølger ikke.

16. FASTMONTERT VEGGLADER/LADESTASJON TIL EL-BIL medfølger uavhengig av hvor laderen er montert.

17. SOLCELLEANLEGG med tilhørende teknisk infrastruktur medfølger.

18. GASSBEHOLDER til gasskomfyr og gasspeis medfølger.

19. BRANNSTIGE, BRANNTAU, feiestige og lignende medfølger der dette er påbudt. Løse stiger medfølger ikke.

20. BRANNSLUKNINGSAPPARAT, BRANNSLANGE og RØYKVARSLER medfølger der dette er påbudt. Det er eier og brukers plikt til å se til at utstyret forefinnes på enhver eiendom. Hvis annet ikke er uttrykkelig avtalt, skal dette derfor alltid følge med ved salg av eiendom.

21. SAMTLIGE NØKLER til eiendommen som selger er i besittelse av skal overleveres kjøper på overtakelsen, herunder nøkler til eventuelle boder, uthus, garasjeportåpner e.l. Låses boder, uthus e.l. med hengelås, skal lås og nøkler til disse medfølge.

22. GARASJEHYLLER, bodhyller, lagringshyller og oppheng til bildekk medfølger såfremt de er fastmontert.

Planter, busker og trær som er plantet på tomten, eller fastmonterte kasser og lignende er en del av eiendommen og medfølger i handelen.

HELP Boligkjøperforsikring

Boligkjøperforsikring

- Advokathjelp ved boligkjøpet og i 5 år fremover.
- Er kjøpers motvekt til selgers boligselgerforsikring.
- Gir deg advokathjelp hele veien til rettskraftig dom, om nødvendig.

Boligkjøperforsikring **PLUSS**

- Advokathjelp ved boligkjøpet og i 5 år fremover.
- Er kjøpers motvekt til selgers boligselgerforsikring.
- Gir deg advokathjelp hele veien til rettskraftig dom, om nødvendig.
- Advokathjelp i de viktigste rettsområdene i privatlivet.

PLUSS gir boligeiere sterkt rabattert advokathjelp. Be om råd eller hjelp i retten når du trenger det fra Norges viktigste advokatmiljø for privatpersoner.

PLUSS kan bare tegnes samtidig med boligkjøperforsikringen, og koster kun kr 2 800 i tillegg. **PLUSS** fornyes årlig - om du ønsker det.

Borettslag/aksjeleilighet: Kr 7 200

Selveierleilighet/rekkehus: Kr 10 400

Ene-/tomannsbolig, tomt: Kr 15 100

Rettsområder du får hjelp med

Samboeravtale, ektepakt og arv

Forbrukerkjøp og håndverkertjenester

Utleie og naboforhold

Tomtefeste, veirett og andre servitutter

Plan- og bygningsrett

Skatt ved oppussing, utleie og eiendomssalg

Tilgang til digitale juridiske avtaler via Min side

“Vi unner ingen å stå alene”

Retts skal være rett. For alle.



Boligkjøperforsikring tegnes hos eiendomsmegler senest ved kontraktsgjøring og gir rett til advokathjelp inntil 5 år etter overtakelse. Forsikringen betales som del av oppgjøret ved boligkjøpet. **PLUSS**-dekningen fornyes årlig ved faktura fra **HELP**.

Egenandel kr 4 000 påløper ved takst, tvist eller 10 timer advokatbistand, avhengig av hva som kommer først. Meglerforetaket mottar kr 4 200/4 600/5 000 i kostnadsgodtgjørelse, avhengig av boligtype, samt et tillegg på kr 1 000 ved salg av **PLUSS**.

Vi tar forbehold om pris- og vilkårsendringer. Hvis premien ikke er innbetalt ved overtakelse, vil avtalen bli kansellert. For fullstendig informasjon om dekning og vilkår, se help.no

Har du spørsmål? Kontakt **HELP** på help.no/minside, telefon 22 99 99 99 eller epost post@help.no

Retts skal være rett. For alle.



Viktige endringer i avhendingsloven

Den 1. januar 2022 ble avhendingsloven endret på viktige punkter for både kjøper og selger. Samtidig fikk vi en ny forskrift som regulerer jobben en takstmann skal gjøre. Den nye forskriften stiller strengere krav til tilstandsrapportene som er en viktig del av kontrakten ved boligsalg. HELP, landets største advokatmiljø for boligkjøpere, har laget en kort innføring i de nye reglene.

Forbudt å selge bolig “som den er”

Du har kanskje hørt at de fleste brukte boliger har vært solgt «som de er»? Dette forbeholdet innebar at selger fraskrev seg ansvar for skjulte feil og mangler. Det var bare hvis selger hadde holdt tilbake eller gitt uriktig informasjon, eller hvis boligen var i vesentlig dårligere stand at kjøper kunne nå frem med et krav mot selger.

Fra 1. januar 2022 kan ikke selger lenger ta generelle forbehold av «som den er»-typen. Dette betyr at når vi da skal vurdere om en bolig har en mangel, må vi vurdere grundig hva som fremgår av kjøpsavtalen. Med kjøpsavtalen menes alle dokumenter og opplysninger som tilbys før kjøpet, også FINN-annonsen og alle vedleggene til salgsoppgaven. Hvis kjøpsavtalen ikke gir et klart svar (av typen “Det følger egen parkeringsplass med leiligheten” eller “Badet er renoveret av fagfolk”), må vi vurdere hva kjøper kan forvente basert på blant annet eiendommens synlige tilstand, alder, opplysningene som er gitt ved salget, feilenes art, karakter og omfang.

Egenandel

Avhendingsloven har også fått en ny bestemmelse om egenandel. Egenandelen slår først inn når det er påvist at eiendommen har en mangel. Når det er et avvik fra kontrakten som utgjør en mangel, skal oppgjøret reduseres med 10 000 kroner, uavhengig av om utbedringskostnadene er høye eller lave. Dette innebærer blant annet at kjøper ikke kan rette krav mot selger hvis det koster mindre enn 10 000 kroner å utbedre mangelen.

Selv om utbedringskostnadene er høye, kan det likevel tenkes at feil ved boligen ikke utgjør mangler etter loven. Dette avhenger av hva som er avtalt mellom partene, og hva kjøper kan forvente basert på de momentene vi har nevnt over.

Nytt om tilstandsrapporter

Tidligere ble det ikke stilt noen konkrete krav til hva en tilstandsrapport skulle inneholde og hvordan den skulle se ut. Dette hadde som konsekvens at tilstandsrapportene varierte i innhold og kvalitet. I den nye forskriften til avhendingsloven stilles det en rekke krav for at en tilstandsrapport skal regnes som godkjent.



Forts. Viktige endringer i avhendingsloven

Opplysningene i tilstandsrapporten skal gis på en forbrukervennlig måte, og det er beskrevet hva takstmannen skal vurdere og hvordan noen av undersøkelsene skal gjennomføres.

Vi har tro på at kjøpere nå vil få bedre informasjon i forkant av salget og dermed et bedre beslutningsgrunnlag.

Kjøpers undersøkelsesplikt lovfestes

Avhendingsloven har også fått en regel om undersøkelsesplikt for kjøper. Regelen tydeliggjør at kjøperen skal anses å kjenne til forhold som er tydelig beskrevet i tilstandsrapporten eller annen relevant salgsdokumentasjon. Det fremgår av loven at kjøperen ikke kan klage på avvik hvis disse er tydelig beskrevet i salgsdokumentasjonen, uavhengig av om kjøperen faktisk har satt seg inn i denne.

Det er derfor svært viktig at kjøper setter seg godt inn i alle dokumenter og opplysninger som tilbys i forkant av kjøpet. Hvis det er noe du ikke forstår, anbefaler vi at du stiller spørsmål til selger og/eller eiendoms-megler. Dersom det er gitt motstridende opplysninger i salgsdokumentene, må du undersøke hvilke av opplysningene som er korrekte, og eventuelt ta forbehold dersom motstriden ikke avklares. Du kan ikke velge å holde deg til den opplysningen du liker best.

Arealavvik

Avhendingsloven har også fått en ny bestemmelse om arealavvik innendørs. Helt kort betyr endringen at eiendommen har en mangel hvis opplysningene om størrelse i salgsdokumentene ikke er riktig. Det er en forutsetning at avviket utgjør mer enn 2 % og minst én kvadratmeter, og at selgeren ikke godtgjør at opplysningene ikke har hatt betydning for kjøperen.

Viktig for kjøper å være klar over

Advokatene i HELP er fornøyde med regelendringer som bidrar til at kjøper får bedre informasjon. Dette kan redusere antall konflikter i etterkant av boligkjøpet.

Selv om selgers ansvar nå har blitt utvidet, er det ikke slik at alle feil er mangler etter avhendingsloven. Det er påregnelig med noen feil ved boligen på grunn av alder, slitasje, osv., og det som er opplyst ved salget, er naturligvis ikke mangler. Jo eldre boligen er, desto vanligere er det å avdekke feil. Det er svært viktig å lese salgsoppgaven nøye. Hvis det er gitt konkrete risikoopplysninger om bestemte bygningsdeler, er det påregnelig å måtte utbedre disse og denne kostnaden må kjøper dekke selv.

Hvis du har boligkjøperforsikring hos HELP, vil våre advokater hjelpe deg med å vurdere om du kan rette et krav mot selger/selgers boligselgerforsikringsselskap. Dersom det er sannsynlig at du vil nå frem med et krav, forfølger vi saken for deg til den er løst.

HELP Renteforsikring

Renteforsikring dekker rentekostnader etter skatt og husforsikring for bolig som skal selges, hvis denne ikke er solgt tre måneder etter overtakelse av ny bolig. Forsikringen koster kr 5.900 og gjelder i ett år fra tidspunktet hvor du har overtatt din nye primærbolig og du har markedsført din gamle primærbolig sammenhengende i minst tre måneder.

- Utbetaling gis i inntil ni måneder
- Rentekostnader, samt kostnad til husforsikring dekkes med inntil kr 15.000 per måned
- Gjelder fast eiendom regulert til boligformål og som er registrert som din primærbolig
- Forsikringen gjelder i Norge

Bestilling gjøres av boligkjøper på www.help.no/renteforsikring. Forsikringen må bestilles innen sju dager etter kontraktsignering. Dersom boligen som skal selges allerede er markedsført før budaksept av ny bolig kan forsikring ikke tegnes.

For HELP kundesenter kontakt post@help.no eller tlf. 22 99 99 99.



Bud på 95 % eller mer av prisantydning behandles som at salg har funnet sted, selv om bud avslås, og forsikringsdekningen gjelder da til ny eier overtar (begrenset til 3 måneder etter budaksept). Det gjøres fradrag i erstatningen for eventuelle leieinntekter, skattefradrag på rentekostnader og renter og omkostninger som følge av mislighold av lån. Forsikringen dekker ikke mellomfinansiering eller andre lån som ikke direkte relaterer seg til primærboligen som skal selges. Forsikringen fornyes ikke, og gjelder ikke ved senere flytting. Dersom boligen ikke selges av autorisert megler / advokat gjelder ikke forsikringen. Forsikringen har en karantenetid på tre måneder. Tegning av HELP Renteforsikring tilbys kun til boligkjøpere som har kjøpt bolig gjennom samarbeidende eiendomsmeglerkjede.

 **HELP**
Rettt skal være rett. For alle.



Et hjem er mer verdt enn et hus, og et hus er mer enn bare vegger.

Det er et sted for å skape gode minner
preget av trivsel, omsorg og trygghet.

For oss som jobber med folks hjem hver
eneste dag, er det naturlig å engasjere oss
sammen med SOS-barnebyer for å gi flere
barn et trygt og godt hjem.

For hvert hjem vi formidler, gir vi derfor
100 kroner til SOS-barnebyers arbeid.

aktiv. +  **SOS
BARNEBYER**

Forbrukerinformasjon om budgivning

Sist oppdatert med virkning fra 1. januar 2014, i forbindelse med ikrafttredelse av endringer i eiendomsmeglingsforskriften.

Informasjonen er utarbeidet av Forbrukerombudet, Forbrukerrådet, Den Norske Advokatforening ved Eiendomsmeglingsgruppen, Eiendomsmeglerforetakenes Forening og Norges Eiendomsmeglerforbund, på grunnlag av blant annet forskrift om eiendomsmegling § 6-3 og § 6-4.

Nedenfor gis en oversikt over de retningslinjer som forbrukermyndighetene og organisasjonene anbefaler benyttet ved budgivning på eiendommen. Avslutningsvis gis også en kort oversikt over de viktigste rettsreglene tilknyttet budgivning.

Før det legges inn bud på eiendommen oppfordres budgiver til å sette seg inn i all relevant informasjon om eiendommen, herunder eventuell salgsoppgave og teknisk rapport med vedlegg.

Gjennomføring av budgivning

1. På forespørsel vil megler opplyse om aktuelle bud på eiendommen, herunder om relevante forbehold.
2. Alle bud skal inngis skriftlig til megler, som formidler disse videre til oppdragsgiver. Kravet til skriftlighet gjelder også budforhøyelser og motbud, aksept eller avslag fra selger. Før formidling av bud til oppdragsgiver skal megler innhente gyldig legitimasjon og signatur fra budgiver. Kravet til legitimasjon og signatur er oppfylt for budgivere som benytter e-signatur, eksempelvis BankID eller MinID. Med skriftlige bud menes også elektroniske meldinger som e-post og SMS når informasjonen i disse er tilgjengelig også for ettertiden.
3. Et bud bør inneholde eiendommens adresse (eventuelt gnr/bnr), kjøpesum, budgivers kontaktinformasjon, finansieringsplan, akseptfrist, overtakelsesdato og eventuelle forbehold som for eksempel usikker finansiering, salg av nåværende bolig ol. Normalt vil ikke et bud med forbehold bli akseptert før forbeholdet er avklart. Konferer gjerne med megler før bud avgis.
4. Megler skal legge til rette for en forsvarlig avvikling av budrunden. I forbrukerforhold (dvs. der oppdragsgiver er forbruker) skal megleren ikke formidle bud med kortere akseptfrist enn kl. 12.00 første virkedag etter siste annonserte visning. Etter denne fristen bør budgivere ikke sette en kortere akseptfrist enn at megler har mulighet til, så langt det er nødvendig, å orientere oppdragsgiver, budgivere og øvrige interessenter om bud og forbehold. Det bør ikke gis bud som diskriminerer eller utelukker andre budgivere. Dersom bud inngis med en frist som åpenbart er for kort til at megleren kan avvikle budrunden på en forsvarlig måte som sikrer oppdragsgiver og interessenter et tilstrekkelig grunnlag for sine handlingsvalg, vil megler fraråde budgiver å stille slik frist.
5. Megleren vil uoppfordret gi sin vurdering av det enkelte bud overfor oppdragsgiveren, når budet er gitt innenfor fristene i punkt 4.
6. Megleren skal så langt det er nødvendig og mulig holde budgiverne skriftlig orientert om nye og høyere bud og eventuelle forbehold. Megler skal så snart som mulig bekrefte skriftlig overfor budgivere at budene deres er mottatt.
7. Etter at handel har kommet i stand, eller dersom en budrunde avsluttes uten at handel er kommet i stand, kan en budgiver kreve kopi av budjournalen i anonymisert form.
8. Kopi av budjournal skal gis til kjøper og selger uten ugrunnet opphold etter at handel er kommet i stand. Dersom det er viktig for budgiver å bevare sin anonymitet, bør budet fremmes gjennom fullmektig.

Viktige avtalerettslige forhold

1. Det eksisterer ingen angrerett ved salg/kjøp av fast eiendom.
2. Når et bud er innsendt til megler og han har formidlet innholdet i budet til selger (slik at selger har fått kunnskap om budet), kan budet ikke kalles tilbake. Budet er da bindende for budgiver frem til akseptfristens utløp, med mindre budet før denne tid avslås av selger eller budgiver får melding om at eiendommen er solgt til en annen (man bør derfor ikke gi bud på flere eiendommer samtidig dersom man ikke ønsker å kjøpe flere enn en eiendom).
3. Selger står fritt til å forkaste eller akseptere ethvert bud, og er for eksempel ikke forpliktet til å akseptere høyeste bud.
4. Når en aksept av et bud har kommet frem til budgiver innen akseptfristens utløp er det inngått en bindende avtale.
5. Husk at også et eventuelt bud fra selger til kjøper (såkalte "motbud"), avtalerettslig er et bindende tilbud som medfører at det foreligger en avtale om salg av eiendommen dersom budet i rett tid aksepteres av kjøper.

For eiendommen:

Adresse: Prestegata 5
4200 SAUDAMeglerforetak: Aktiv Eiendomsmegling
Saksbehandler: Kurt Inge NybruTelefon: 915 23 026
E-post: kurt.nybru@aktiv.no

Oppdragsnummer:

Undertegnede gir herved følgende bud på ovennevnte eiendom:

Kjøpesum: Kr. _____

Beløp med bokstaver: Kr. _____

+ omkostningert iht. opplysninger i salgsoppgaven

Dette budet er bindende for undertegnede frem til og med den: _____ Kl. _____

Dersom annet ikke er angitt gjelder budet til kl. 15.00 første virkedag etter siste annonserte visning. I forbrukerforhold vil bud med kortere akseptfrist enn til kl. 12.00 første virkedag etter siste annonserte visning ikke bli viderefordlet til selger.

Eventuelle forbehold: _____

Undertegnede er kjent med at selger står fritt til å godta eller forkaste ethvert bud. Likeledes er undertegnede klar over at budet er bindende for budgiver når det er kommet til selgers kunnskap. Handelen er juridisk bindende for begge parter dersom budet aksepteres innen akseptfristen. Undertegnede er kjent med at budjournalen vil bli forelagt kjøper og selger når handel er sluttet.

Ønsket overtakelsesdato: _____

Budet baseres på opplysninger og salgsvilkår som fremkommer av salgsoppgave datert: _____

Kjøpet vil bli finansiert slik:

Låneinstitusjon: _____ Referanse og tlf nr.: _____

Lånt kapital: _____ Kr.: _____

Egenkapital: _____ Kr.: _____

Totalt: _____ Kr.: _____

Egenkapital består av: Salg av nåværende bolig eller fast eiendom Disponibelt kontantbeløp (bankinnskudd)Jeg gir bud som: Forbruker Ledd i næringsvirksomhet / juridisk person (selskap)Jeg samtykker til bruk av elektronisk kommunikasjon: Ja Nei

Navn: _____

Navn: _____

Fødselsnr. (11 siffer): _____

Fødselsnr. (11 siffer): _____

Adresse: _____

Adresse: _____

Postnr.: _____ Sted: _____

Postnr.: _____ Sted: _____

Tlf.: _____ E-post: _____

Tlf.: _____ E-post: _____

Dato.: _____ Sign: _____

Dato.: _____ Sign: _____

Kopi av legitimasjon

Kopi av legitimasjon

aktiv.
Tar deg videre