

A photograph of a modern wooden cabin at night. The cabin features a large deck with a hot tub, outdoor seating, and a stone chimney. The interior lights are on, and the hot tub has blue LED lights. The sky is dark blue.

aktiv.

Vikafloveien 23, 7372 GLÅMOS

Fantastisk flott fritidseiendom med hytte, dobbelgarasje, grillhytte mm. Vannbåren gulvvarme (borret). Jacuzzi.



Daglig Leder/Eiendomsmegler

Tommy Nyrud

Mobil 984 05 032
E-post tommy.nyrud@aktiv.no

Aktiv i Fjellregionen
Kjerkgata 3, 7361 Røros

Nøkkelinformasjon

Prisant.: Kr 5 990 000,-
Omkostn.: Kr 168 890,-
Total ink omk.: Kr 6 158 890,-
Selger: Odd Steinar Solhaug

Salgsobjekt: Fritidseiendom
Eierform: Eiet
Byggeår: 2013
BRA-i/BRA Total 110/173 kvm
Tomtstr.: 4648 m²
Soverom: 2 + 2 på loft
Gnr./bnr. Gnr. 62, bnr. 43
Gnr. 62, bnr. 51
Oppdragsnr.: 1705240075

Fantastisk flott fritidseiendom med hytte, dobbelgarasje, grillhytte, terrasse m/jacuzzi mm.

Velkommen til Vikafloveien 23.

Flott, nyere (2013) fritidseiendom på Glåmos bestående av hytte, dobbelgarasje, grillhytte og stor terrasse med jacuzzi. Hytta ligger skjermet til med god avstand til nærmeste nabo.

Eiendommen er svært romslig, totalt 4.648 kvm fordelt på Vikafloveien 23 som er 2.474 kvm og Vikafloveien 22 som er 2.174 kvm.

Følgende kvaliteter er verdt å trekke fram:

- Vannbåren gulvvarme (borret, kan styres fra mobilen) + Daikin varmepumpe på stua
- Stor terrasse på ca 114 kvm med jacuzzi
- Dobbelgarasje på 50 kvm samt god lagringsplass på loftet i garasjen (28 kvm gulvareal på loftet, ikke målbart pga. lav takhøyde)
- Pent opparbeidet uteområde

Alt i alt er eiendom verdt et besøk!

Velkommen på en trivelig visning.



Innhold

Velkommen	2
Plantegning	32
Om eiendommen	36
Egenerklæring	44
Energiattest	74
Tegninger og ferdigattest	80
Nabolagsprofil	92
Forbrukerinformasjon	98
Budskjema	99















Bad 1 med boblekar, dusjkabinett, wc og servant med god skaplass.



Bad 2 med dusjkabinett, wc og servant med skaplass.





Praktisk separat vaskerom.
Til høyre teknisk rom ved inngangsparti.





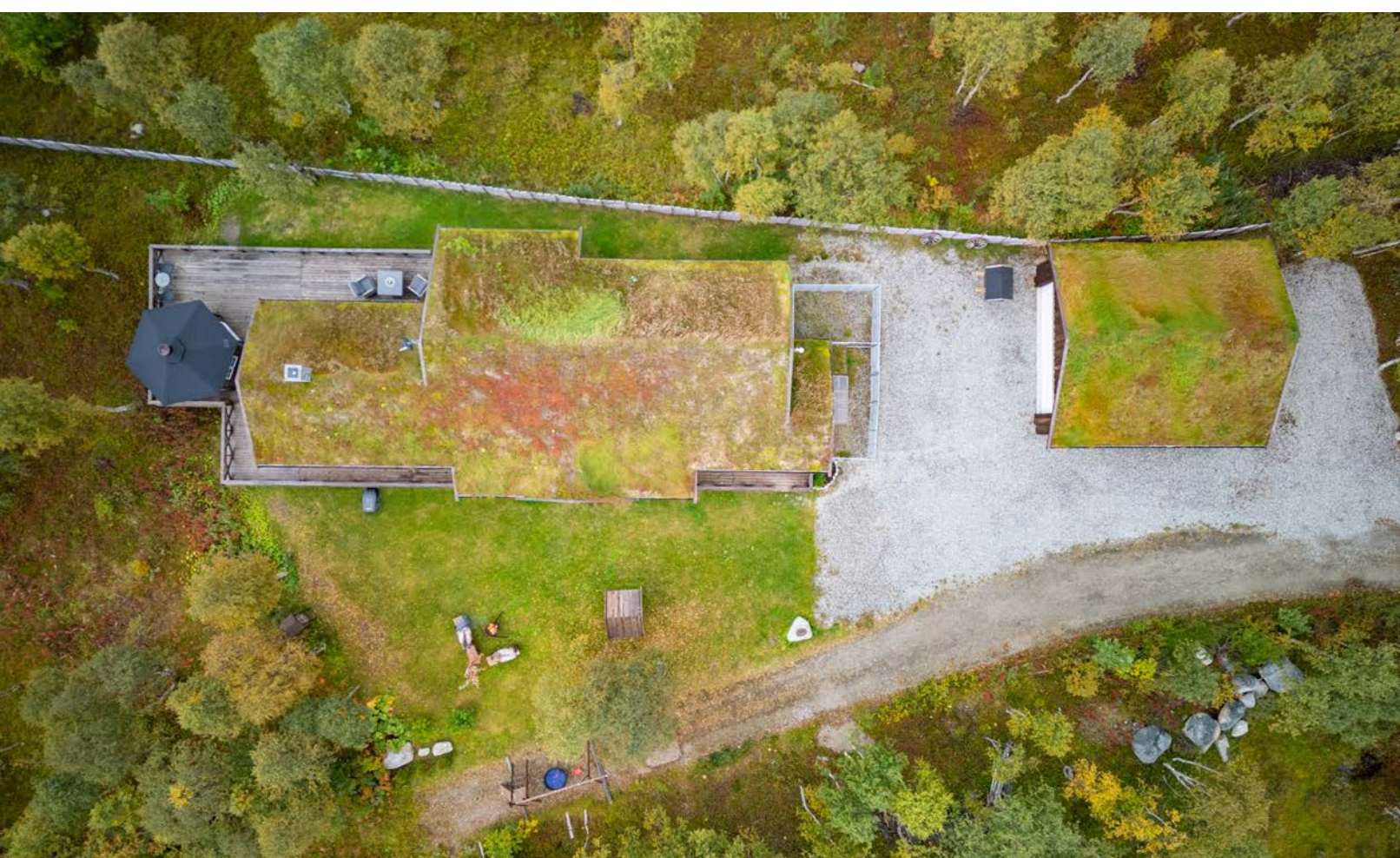

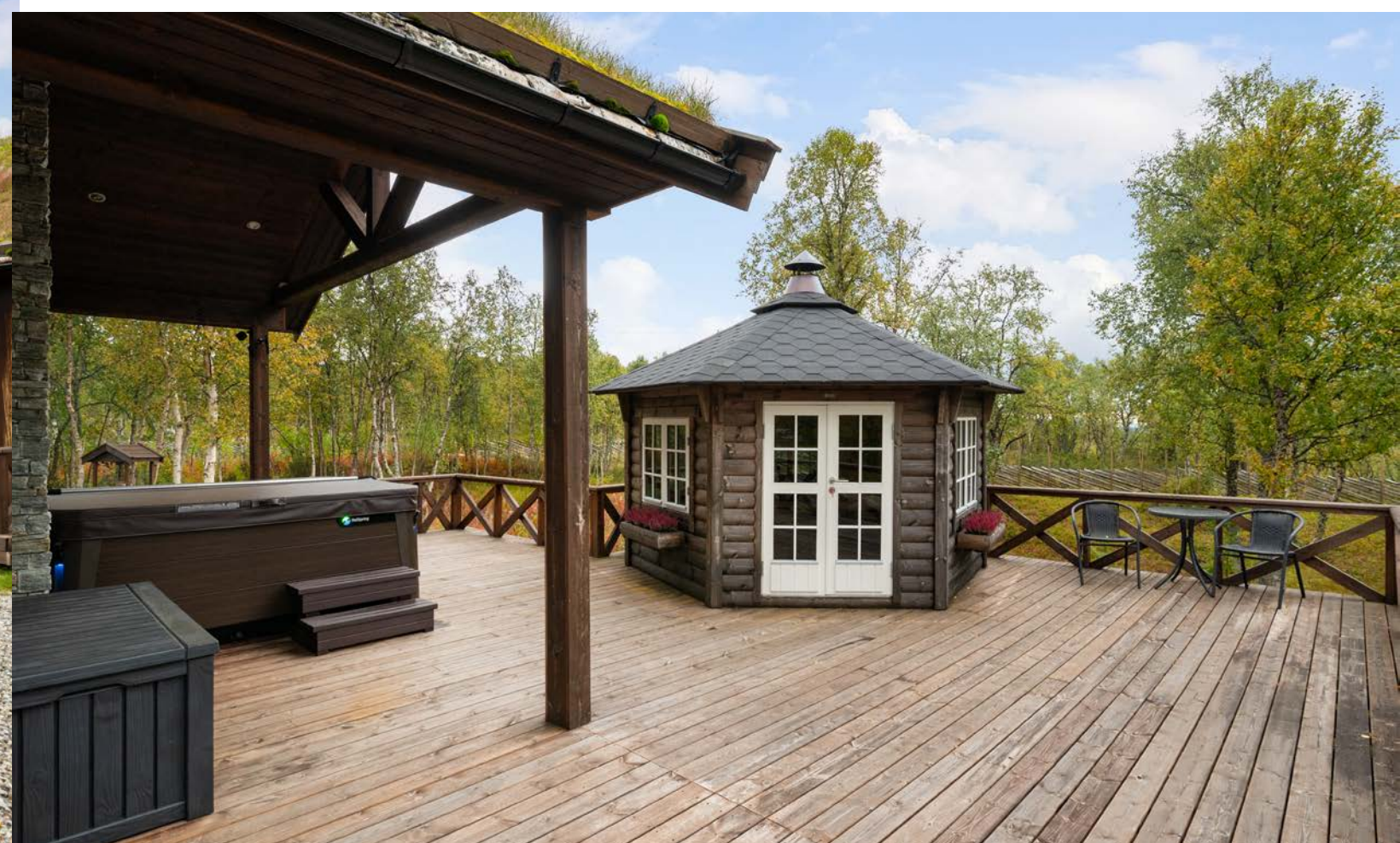



Plantegning

1. etasje

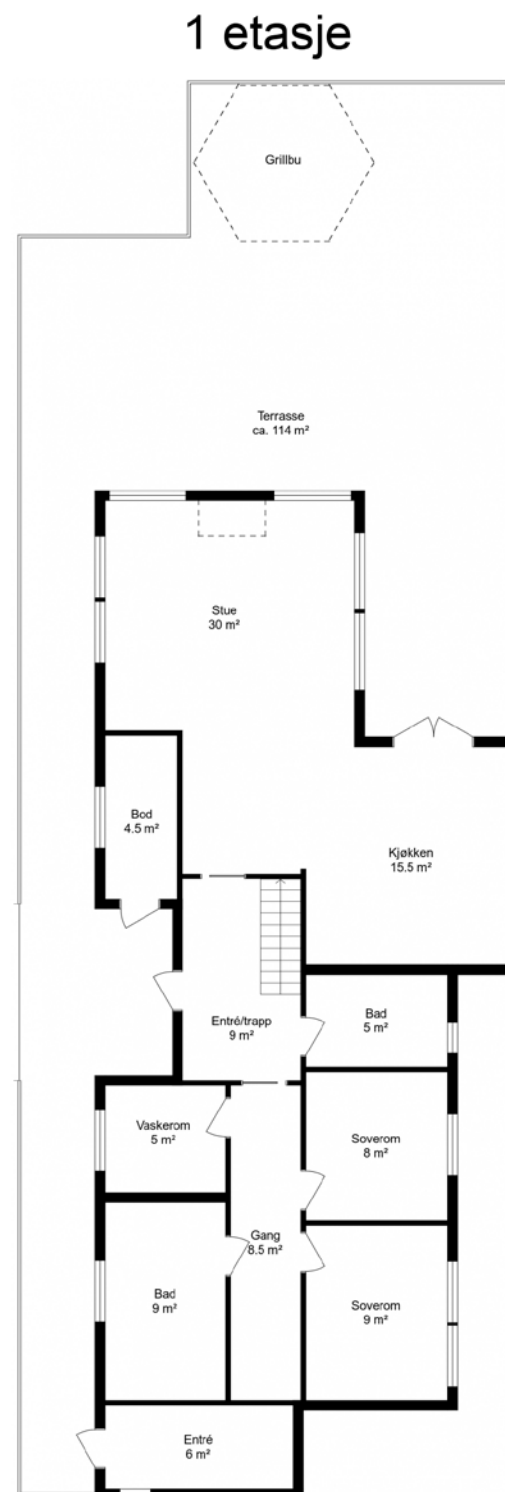

Plantegningen er ikke i målestokk og noe avvik kan forekomme.
Megler/selger tar ikke ansvar for evt. feil.

Loft

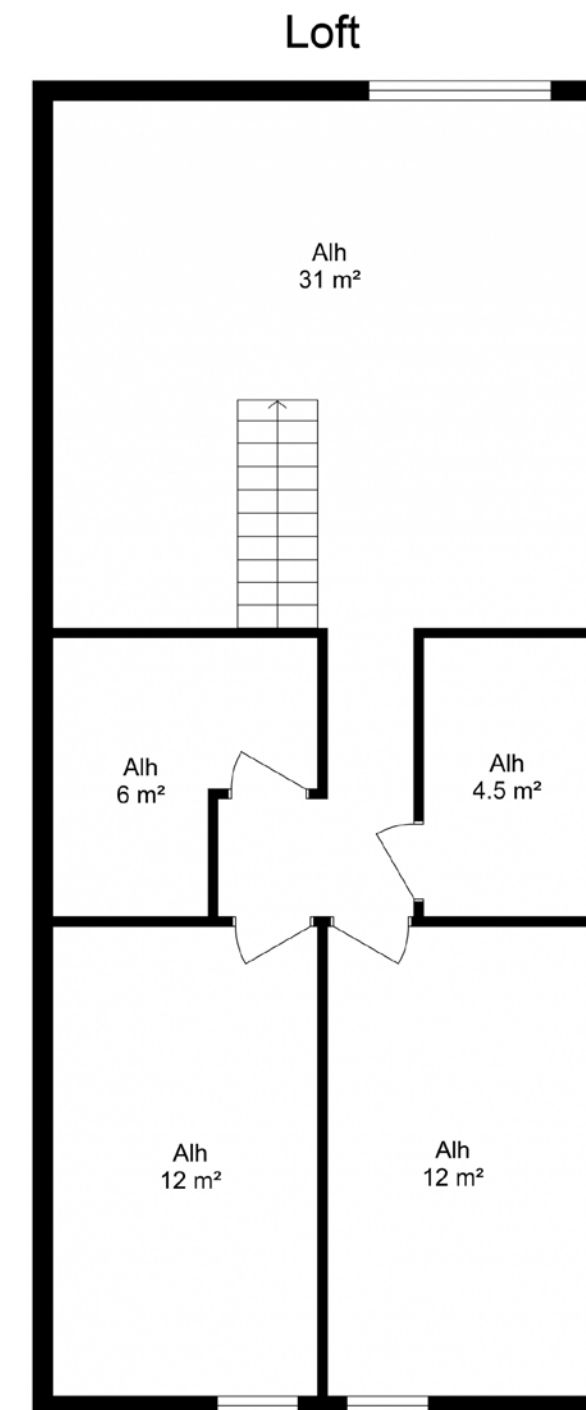

Planskisse utarbeidet av Takst-Forum Trøndelag AS

Boenhetens BRA inneholder også areal for innvendige vegger.

Plantegningen er ikke i målestokk og noe avvik kan forekomme.
Megler/selger tar ikke ansvar for evt. feil.



**Et hjem er mer verdt
enn et hus, og et hus
er mer enn bare vegger.**

**Det er et sted for å skape gode minner preget av trivsel,
omsorg og trygghet.**

For oss som jobber med folks hjem hver eneste dag, er det
naturlig å engasjere oss sammen med SOS-barnebyer for
å gi flere barn et trygt og godt hjem.

For hvert hjem vi formidler, gir vi derfor 100 kroner til
SOS-barnebyers arbeid.

aktiv. +  **SOS
BARNEBYER**

Om eiendommen

Om boligen

Areal

BRA - i: 110 m²

BRA - e: 63 m²

BRA totalt: 173 m²

TBA: 114 m²

Bruksareal fordelt på etasje

1. etasje

BRA-i: 110 m²

1. etasje: To entreèr, stue, kjøkken, to bad, gang, vaskerom, bod og to soverom.

BRA-e:

BRA-e: 5 kvm utvendig bod (ved inngangen)

BRA-e: 50 kvm garasje

BRA-e: 8 kvm grillhytta.

TBA fordelt på etasje

1. etasje

114 m² Terrasse på to sider av hytta.

Ikke målbare arealer

68 kvm gulvareal (ikke målbart pga. lav takhøyde) på loftet i hytta.

28 kvm gulvareal (ikke målbart pga. lav takhøyde) på loft i garasjen.

Tomtetype

Eiet

Tomtestørrelse

4648 m²

Tomtebeskrivelse

Tomta består pr. d.d. av tre ulike gårds- og bruksnummer.

Hytta står på gnr 62, bnr 43. Den tomta er 1.923 kvm.

I tillegg er 551 kvm (innkjøringen til eiendommen henger igjen på 62/2 etter bytting av areal for mange år siden i forbindelse med omlegging av Vikafloveien) under fradeling fra gnr 62, bnr 2 som vil bli slått sammen med 62/43. Når det er gjort, vil 62/43 ha et areal på 2.474 kvm.

Med i salget følger også Vikafloveien 22. Den har gnr 62, bnr 51. Den tomta utgjør 2.174 kvm.

Samlet tomteareal er da: 2.474 kvm (gnr 62, bnr 43) + 2.174 kvm (gnr 62, bnr 51) = 4.648,-

Beliggenhet

Eiendommen har en fin og skjermet beliggenhet i Vikafloveien på Glåmos. Tomta er svært romslig med sine drøye 4,6 mål noe som gjør at man har godt med plass rundt seg og god avstand til nærmere nabo. På nedsiden av eiendommen renner Glåma forbi. Til Glåmos sentrum er det ca 3 km. Der finner man finner dagligvarebutikk og togstasjon. Det er også kort vei til Aursunden. Aursunden er ypperlig både for bading og fiske. Gode jaktmuligheter i område. Det er heller ikke langt til skiløyper vinterstid. Se skisporet.no for løypekart.

Til Røros sentrum er det ca 15 min kjøring. På Røros finner en alle fasiliteter og servicefunksjoner som butikker, kafeer, restauranter, post, vinmonopol etc. Røros har et bredt aktivitets- og kulturtilbud og er blitt kåret til Norges beste kulturkommune mange på rad. Tilbudene er mange, f.eks.: alpinbakke for barn i sentrum, golfbane, flerbrukshall med klatrevegg, treningssentre, badeanlegg på Røros Hotell og et flust med merkede turløyper både sommer og vinter. I tillegg er det mange store og små arrangement gjennom året, f.eks.: Rørosmartnan, Femundløpet, Vinterfestspillene, Elden, Julemarked mm.

Frister det med en utenlandstur er det kun ca 4 mil til svenskegrensa.

Adkomst

Se kart på Finn.no

Det vil bli skiltet ved fellesvisning.

Bygningssakkyndig/Type takst

Gjermund Vist Ekren/Tilstandsrapport

Byggemåte

Fritidsbolig som er oppført med en etasje og loft. Hovedkonstruksjon er oppført i tre og er utvendig kledd med stående panel. Taket er et saltak og er teknet med torv. Etasjeskille er et trebjelkelag. Vinduer med 2-lags isolerglass. Iht. opplysninger fra takstmann.

Innhold

1. etasje:

To entreèr, stue, kjøkken, to bad, gang, vaskerom, bod og to soverom.

I tillegg har loftet gulvareal på 68 kvm (ikke målbart pga. lav takhøyde). Loftet er innredet med to soverom, to boder og loftstue.

Standard

1. etasje:

Entre 1:

Flis på gulv og panel på vegger. Malt panel og downlights i himling.

Trapp.

Stue:

Heltre på gulv og panel på vegger. Malt panel i himling.

Varmepumpe og vedovn (12 kw).

Kjøkken:

Heltre på gulv, og flis på vegg over benkeplate og panel på vegger. Malt panel og downlights i himling. Innredning med mekanisk avtrekksvifte over stekesonen. Det er integrert stekovn, dampovn, platetopp og oppvaskmaskin. Utgang til terrasse.

Bad 1:

Flis på gulv og malt panel på vegger. Malt panel og

downlights i himling.

Gulvvarme. Utstyrt med dusjkabinett, Flexit-balansert ventilasjon (Uni 3r), veggmontert wc, servantskap og rørfordelingsskap.

Gang:

Flis på gulv og panel på vegger. Malt panel og downlights i himling.

Vaskerom:

Flis på gulv og malt panel på vegger. Malt panel og downlights i himling. Utstyrt med Flexit - balansert ventilasjon (Uni 3r), opplegg for vaskemaskin, skyllekum og rørfordelingsskap.

Bad 2:

Flis på gulv og malt panel på vegger. Malt panel og downlights i himling. Gulvvarme. Utstyrt med badekar, dusjkabinett, Flexit-balansert ventilasjon (Uni 3r), servantskap og veggmontert wc.

Soverom 1:

Laminat på gulv og malt panel på vegger. Malt panel og downlights i himling.

Soverom 2:

Laminat på gulv og malt panel på vegger. Malt panel og downlights i himling.

Entre 2:

Flis på gulv og malt panel på vegger. Malt panel og downlights i himling. Ventilasjonsaggregat.

Garasje:

Isolert garasje, isolert garasjeport. Fjernkontroll. Downlight med sensor og dimming. Elbil-lader.

Innbo og løsøre

Bransjens liste over løsøre og tilbehør legges til grunn for salget dersom ikke annet fremkommer av salgsoppgaven. Listen følger vedlagt salgsoppgaven. Det er full avtalefrihet om hva som skal følge med bolig og fritidsbolig ved salg. Hvis hvitevarer og/eller annet teknisk utstyr medfølger, gis det ingen garantier i forhold til tilstand, funksjonalitet og levetid på disse.

Hvitevarer

Kun hvitevarer som er spesifikt angitt i salgsoppgaven, følger med. Dette gjelder uavhengig av om hvitevaren(e) eventuelt kan anses som integrerte.

TV/Internett/Bredbånd

Det er montert 5G antenne fra Telenor.

Parkering

I egen dobbelgarasje samt oppstillingsplasser på egen tomt.

Diverse

Følgende er verdt å merke seg:

- Daikin varmepumpe på stue
- Bosch varmepumpe for gulvvarme for hele hyttegulvet
- Egen VVB som kan styres med mobilen for ekstra varmtvann hvis det er behov for det.
- Yale doorman på alle ytterdører for nøkkelfri adkomst. Kan også styres via mobil app.
- Markise på terassevindu som styres fra fjernkontroll. Markisen har i tillegg solsensor. Kan settes i auto slik at markisen går ned når sola blir for sterk. Kjekt for å ikke bleke møbler og for å se på TV.

- Elektrisk bom inn til hytta som kan åpnes med fjernkontroll eller fra mobilen.

- Jacuzzi terrasse. HotSpring Vanguard NXT Walnut Alpine white. Saltvann.

- Boblebad på hovedbadet.

- Vannbåren varme med nytt Roth Touchline trådløst styringssystem som ble installert i fjor av rørlegger. Dette kan også styres fra mobilen. Det kan også settes inn i tidsplan slik at det er godt og varmt når en kommer på hytta.

- Det er montert filter på vanninntaket slik at ikke skit blir med inn i rørene. Meget god kvalitet på vannet.

- Det er boret for vann til gulvvarmesystemet samt et hull for vann.

- 3 stk Dahua kameraer samt 1 stk IPZ kamera inkl optaker.

- Det er montert en 5G antenne fra Telenor.

- Dimmbare lys i de fleste rom i 1.etg. samt på utelys på hytta og garasjen.

- Sentralstøvsuger fra Flexit.

Følgende kan blant annet kjøpes til i ettertid:

- AWD Husqvarna 4x4 robotgressklipper som klipper plena på begge sider av hytta.

- Robotstøvsuger inne i hytta.

- 10 hk Ariens snøfres

- Hundegård og hundehus

- Myggfelle som dekker hele området som er meget effektiv.

- 30 kw Diesellarmer med termostat for garasje.

Fungerer meget godt og gir ikke lukt

- Elektrisk vedkløyver og elektrisk kappsag

- Verktøyvogn med komplett verktøy

- Spikerpistol og mye utstyr fra Ryobi

- Luftkompressor

Hytta har montert alarm fra Verisure. Dette abonnementet kan evt. overtas av kjøper.

Energi

Oppvarming

Vannbåren gulvvarme (borret), vedfyring og elektrisk oppvarming.

Energikarakter

B

Energifarge

Lys grønn

Økonomi

Tot prisant. ekskl. omk.

Kr 5 990 000

Kommunale avgifter

Kr 7 894

Kommunale avgifter år

2024

Info kommunale avgifter

Avgiftene fordeles på følgende:

Elendomsskatt kr 5.387,-

Feiing kr 470,90,-

Renovasjon kr 2.035,92,-

Se vedlagte skriv fra kommunen for nærmere info.

Formuesverdi sekundær

Kr 712 500

Formuesverdi sekundær år

2023

Andre utgifter

Det må påregnes utgifter til tømning av septikk. Ca kr 2.000,- pr tømning. Frekvens avhenger av bruk, men annenhvert år eller hvert tredje år er den vanlige.(6 kubikk tank, sist tømt høst 24).

For brøyting og vedlikehold av veien betales det årlig kontingent til hytteforeningen på kr 2.000,-.

Hytteveien brøytes jevnlig ved behov. Skal egen gårdsplass brøytes varsles brøyter en dag eller to i forveien.

Tilbud lånefinansiering

Aktiv Eiendomsmegling samarbeider med sparebankene i Eika Alliansen om formidling av finansielle tjenester. Ta gjerne kontakt med megler for formidling av et uforpliktende tilbud om finansiering.

Offentlige forhold

Eiendommens betegnelse

Gårdsnummer 62, bruksnummer 43 i Røros kommune.Gårdsnummer 62, bruksnummer 51 i Røros kommune.

Vei, vann og avløp

Privat vann (borret).
Privat septikk.
Privat vei.

Regulerings og arealplaner

Eiendommen ligger i et område som iht. kommuneplanens arealdel er avsatt til fritidsbebyggelse. Kommuneplanens arealdel er tilgjengelig på kommunens nettsider eller ved henvendelse til megler.

Ferdigattest

Det er utstedt ferdigattest for hytte og garasje datert 16.12.2013.

Legalpant

Kommunen har legalpant i eiendommen for forfalte krav på eiendomsskatt, og kommunale avgifter/gebyrer.

Kommentar konsesjon

Eiendommen ligger i en kommune med 0-konsesjon. Det må fylles ut egenerklæring om konsesjonsfrihet ved kjøp der kjøper bekrefter at eiendommen fortsatt skal benyttes som fritidsbolig.

Kontraktsgrunnlag

Salgs- og betalingsvilkår

Eiendommen skal overleveres til kjøper i tråd med det som er avtalt. Det er viktig at kjøper setter seg grundig inn i alle salgsdokumentene, herunder salgsoppgave, tilstandsrapport og selgers egenerklæring. Kjøper anses kjent med forhold som er tydelig beskrevet i salgsdokumentene. Forhold som er beskrevet i salgsdokumentene kan ikke påberopes som mangler. Dette gjelder uavhengig av om kjøper har lest dokumentene. Alle interessenter oppfordres til å undersøke eiendommen nøye, gjerne sammen med fagkyndig, før bud inngis. Kjøper som velger å kjøpe usett, kan som hovedregel ikke gjøre gjeldende som mangel noe kjøper burde blitt kjent med ved undersøkelse av eiendommen, eller som er tydelig beskrevet i salgsdokumentene. Hvis noe trenger avklaring, anbefaler vi at kjøper rådfører seg med eiendomsmeidler eller en fagkyndig før det legges inn bud.

Kjøper har krav på at eiendommen er i henhold til

avtalen. Hvis det ikke er avtalt noe særskilt, kan eiendommen ha en mangel dersom den ikke er slik kjøper må kunne forvente ut ifra blant annet boligens alder, type og synlige tilstand. Det samme gjelder hvis det er holdt tilbake eller gitt uriktige opplysninger om eiendommen som ikke er rettet i tide på en tydelig måte, og man må gå ut fra at opplysningen har virket inn på avtalen. En bolig som har blitt brukt i en viss tid, har vanligvis blitt utsatt for slitasje, og skader kan ha oppstått. Slik bruksslitasje må kjøper regne med, og det kan avdekkes enkelte forhold etter overtakelse som gjør utbedringer nødvendig. Normal slitasje og skader som trenger utbedring, er innenfor hva kjøper må forvente, og vil ikke utgjøre en mangel.

Boligen kan også ha en mangel hvis opplyst areal avviker fra faktisk størrelse. Avviket må være minst 2 prosent, og minst 1 kvadratmeter. Det er likevel ikke en mangel dersom selger godtgjør at kjøperen ikke la vekt på opplysningen, jf. avhendingsloven § 3-3 (2).

Ved beregning av et eventuelt prisavslag eller erstatning, må kjøper selv dekke tap/kostnader opp til et beløp på kr 10 000 (egenandel). Egenandel kommer først på tale når det er konstatert mangel ved eiendommen.

Hvis kjøper ikke er forbruker, selges eiendommen "som den er", og selgers ansvar er da begrenset, jf. avhl. § 3-9, første ledd 2. pkt. Avhl. § 3-3 (2) fravikes, og hvorvidt et innendørs arealavvik karakteriseres som en mangel vurderes etter avhl. § 3-8. Informasjon om kjøpers undersøkelsesplikt, herunder oppfordringen om å undersøke eiendommen nøye, gjelder også for kjøpere som ikke anses som forbrukere. Med forbrukerkjøp menes kjøp av eiendom når kjøperen er en fysisk

person som ikke hovedsakelig handler som ledd i næringsvirksomhet.

Overtakelse

Overtakelse etter nærmere avtale med selger.

Dersom annet ikke avtales, sendes skjøte/hjemmelsdokument for tinglysing i etterkant av overtakelse.

Budgivning

Budgivning i forbrukerforhold

Budgivere oppfordres til å legge inn bud elektronisk. Dette gjøres på eiendommens hjemmeside på aktiv.no, ved å bruke «Gi bud»-knappen. Ved elektronisk budgivning, samtykker budgiver til elektronisk kommunikasjon. Eiendomsmeidler skal legge til rette for en forsvarlig avvikling av budrunden og kan ikke videreformidle bud med en kortere akseptfrist enn kl. 12.00 første virkedag etter siste annonserte visning. Etter klokken 11:30 anbefaler vi akseptfrist på minimum 30 minutter. Bud bør legges inn i god tid før konkurrerende buds akseptfrist utløper. For øvrig henvises til forbrukerinformasjon om budgivning i salgsoppgaven. Oppdragsgiver er oppfordret til å ikke ta imot bud direkte fra budgiver, men å henvise budgiver videre til megler. Som kjøper vil du få forelagt kopi av budjournal. Alle bud vil bli gjort kjent for kjøper og selger i handelen. Øvrige budgivere kan be om å få en kopi av budjournal i anonymisert form.

Budgivning utenfor forbrukerforhold

Budgivere oppfordres til å legge inn bud elektronisk. Dette gjøres på eiendommens hjemmeside på

aktiv.no, ved å bruke «Gi bud»-knappen. Ved elektronisk budgivning, samtykker budgiver til elektronisk kommunikasjon. Det anbefales at hvert bud har en akseptfrist som muliggjør en forsvarlig avvikling av budrunden. Vi anbefaler minimum 30 minutter akseptfrist. Oppdragsgiver er oppfordret til å ikke ta imot bud direkte fra budgiver, men å henvise budgiver videre til megler.

Opplysningene i salgsoppgaven er godkjent av selger. Alle interessenter oppfordres imidlertid til grundig besiktigelse av eiendommen, gjerne sammen med fagmann før bud inngis.

Omkostninger kjøpers beskrivelse

5 990 000,- (Prisantydning)

Omkostninger:

15 100,- (Boligkjøperforsikring HELP (valgfritt))

2 800,- (Boligkjøperforsikring Pluss (valgfritt tillegg))

240,- (Pantattest kjøper - lagt ut av megler)

500,- (Tingl.gebyr pantedokument)

500,- (Tingl.gebyr skjøte)

149 750,- (Dokumentavgift (forutsatt salgssum: 5 990 000,00))

168 890,- (Omkostninger totalt)

6 158 890,- (Totalpris inkl. omkostninger)

Omkostninger kjøpers beløp

Kr 168 890

Betalingsbetingelser

Med mindre annet er avtalt forutsettes det at kjøpesum inkludert omkostninger er innbetalt og disponibelt på meglerforetakets klientkonto innen overtakelse. Kjøpesummen skal innbetales fra norsk finansinstitusjon og/eller fra kjøpers egen konto i norsk finansinstitusjon.

Hvitvaskingsreglene

Megler har plikt til å gjennomføre kundetiltak. Hvis kjøper ikke bidrar til at megler får gjennomført kundetiltak og dette fører til at transaksjonen ikke kan gjennomføres eller blir forsinket, misligholder kjøper avtalen. Etter 30 dager er misligholdet vesentlig. Dette gir selger rett til å heve og gjennomføre dekningsalg for kjøpers regning.

Personopplysningsloven

Personopplysninger blir behandlet i samsvar med personopplysningsloven.

Boligselgerforsikring

Selger har tegnet boligselgerforsikring som dekker selgers ansvar etter avhendingsloven begrenset oppad til MNOK 14. I den forbindelse har selger utarbeidet en egenerklæring som kjøper bør gjøre seg kjent med før budgivning.

Boligkjøperforsikring

Vedlagt i salgsoppgaven følger informasjon om Boligkjøperforsikring og Boligkjøperforsikring Pluss fra HELP Forsikring AS. Boligkjøperforsikring er en rettshjelpsforsikring som gir trygghet og profesjonell juridisk hjelp dersom det oppdages uventede feil eller mangler ved boligen de neste fem årene. Boligkjøperforsikring Pluss har samme dekning som boligkjøperforsikring, med tillegg av fullverdig advokathjelp på viktige rettsområder i

privatlivet. Boligkjøperforsikring Pluss betales årlig. Les mer om begge forsikringene i vedlagte materiell eller på help.no. Det gjøres oppmerksom på at boligkjøperforsikring kun kan tegnes av forbruker. Meglerforetaket mottar kr 4 200/4 600/5 000 i kostnadsgodtgjørelse, avhengig av boligtype, samt et tillegg på kr 1 000 ved salg av Boligkjøperforsikring Pluss.

Meglers vederlag

Det er avtalt fastpris stor kr 70.000,- for gjennomføring av salgsoppgaven. I tillegg er det avtalt at oppdragsgiver skal dekke tilretteleggingsgebyr kr 15.000,- oppgjørshonorar kr 5.900,- og visninger kr 3.000,-. Meglerforetaket har krav på å få dekket avtalte utlegg i henhold til oppdragsavtale. Alle beløp er inkl. mva.

Ansvarlig megler

Tommy Nyrud

Daglig Leder/Eiendomsmegler

tommy.nyrud@aktiv.no

Tlf: 984 05 032

Eiendomsmegleren i Fjellregionen AS, Kjerkgata 3
7361 Røros

Salgsoppgavedato

17.02.2025

EGENERKLÆRINGSSKJEMA

Til orientering vil dette skjema være en del av salgsoppgaven

Meglerfirma	
Aktiv EM Fjellregionen	
Oppdragsnr.	
1705240075	
Selger 1 navn	
Odd Steinar Solhaug	
Gateadresse	
Vikafløveien 23	
Poststed	Postnr
GLAMOS	7372
Er det dødsbo?	
<input checked="" type="checkbox"/> Nei <input type="checkbox"/> Ja	
Avdødes navn	
Er det salg ved fullmakt?	
<input checked="" type="checkbox"/> Nei <input type="checkbox"/> Ja	
Hjemmelshavers navn	
Har du kjennskap til eiendommen?	
<input type="checkbox"/> Nei <input checked="" type="checkbox"/> Ja	
Når kjøpte du boligen?	
År	2013
Hvor lenge har du eid boligen?	
Antall år	12
Antall måneder	6
Har du bodd i boligen siste 12 måneder?	
<input type="checkbox"/> Nei <input type="checkbox"/> Ja	
I hvilket forsikringsselskap har du tegnet villa/husforsikring?	
Forsikringsselskap	Gjensidige
Polise/avtalnr.	92544421

Spørsmål for alle typer eiendommer

- 1 Kjenner du til om det er/har vært feil tilknyttet våtrommene, f.eks. sprekker, lekkasje, råte, lukt eller soppkader?
 Nei Ja

Initialer selger: OSS

1

- 2 Kjenner du til om det er utført arbeid på bad/våtrom?
Svar
- 3 Kjenner du til om det er/har vært tilbakeslag av avløpsvann i sluk eller lignende?
 Nei Ja
- 4 Kjenner du til feil eller om har vært utført arbeid/kontroll på vann/avløp?
Svar
- 5 Kjenner du til om det er/har vært problemer med drenering, fuktinnsig, øvrig fukt eller fuktmerker i underetasje/kjeller?
 Nei Ja
- 6 Kjenner du til om det er/har vært utettheter i terrasse/garasje/tak/fasade?
 Nei Ja
- 7 Kjenner du til om det er/har vært problemer med ildsted/skorstein/pipe f.eks. dårlig trekk, sprekker, pålegg, fyringsforbud eller lignende?
 Nei Ja
- 8 Kjenner du til om det er/har vært f.eks. sprekker i mur, skjeve gulv eller lignende?
 Nei Ja
- 9 Kjenner du til om det er/har vært sopp/råteskader/insekter/skadedyr på eiendommen som rotter, mus, maur eller lignende?
 Nei Ja
- 10 Kjenner du til om det er/har vært skjeggkre i boligen?
 Nei Ja
- 11 Kjenner du til om det er/har vært utført arbeid på el-anlegget eller andre installasjoner (f.eks. oljetank, sentralfyr, ventilasjon)?
Svar
- 12 Kjenner du til om det er utført kontroll av el-anlegget og/eller andre installasjoner (f.eks. oljetank, sentralfyr, ventilasjon)?
 Nei Ja
Beskrivelse
Filer
[Vikafløveien 23_utbedret - 03.10.2024.pdf](#)
- 13 Har du ladeanlegg/ladeboks for elbil i dag?
 Nei Ja
Beskrivelse
- 14 Kjenner du til om ufaglærte har utført arbeid som normalt bør utføres av faglærte, utover det som er nevnt tidligere (f.eks. drenering, murerarbeid, tømrerarbeid etc)?
 Nei Ja
- 15 Er det nedgravd oljetank på eiendommen?
 Nei Ja
- 16 Kjenner du til om det har vært utført arbeid på terrasse/garasje/tak/fasade?
Svar
- 17 Selges eiendommen med utleiedel, leilighet, hybel eller tilsvarende?
 Nei Ja
- 18 Kjenner du til om det er innredet/bruksendret/bygget ut i kjeller eller loft eller andre deler av boligen?
 Nei Ja

Initialer selger: OSS

2

Document reference: 1705240075

Document reference: 1705240075

19 Kjenner du til forslag eller vedtatte reguleringsplaner, andre planer, nabovarsel eller offentlige vedtak som kan medføre endringer i bruken av eiendommen eller av dens omgivelser?

Nei Ja

20 Kjenner du til om det foreligger påbud/heftelser/krav/manglende tillatelser vedrørende eiendommen?

Nei Ja

21 Er det foretatt radonmåling?

Nei Ja

22 Kjenner du til manglende brukstillatelse eller ferdigattest?

Nei Ja

23 Kjenner du til om det foreligger skaderapporter/ tilstandsvurderinger eller utførte målinger?

Nei Ja

24 Er det andre forhold av betydning ved eiendommen som kan være relevant for kjøper å vite om (f.eks. rasfare, tinglyste forhold eller private avtaler)?

Nei Ja

Tilleggs kommentar

Jeg bekrefter at opplysningene er gitt etter beste skjønn. Jeg er kjent med at dersom jeg har gitt ufullstendige, uriktige eller misvisende opplysninger om eiendommen, vil forsikringsselskapet kunne søke hel eller delvis regress for sine utbetalinger eller redusere sitt ansvar helt eller delvis, jfr. vilkår for boligselgerforsikring punkt 7.1 og forsikringsavtaleloven kapittel 4.

Jeg er orientert om mitt mulige ansvar som selger etter avhendingsloven, eventuelt etter kjøpsloven (aksjeboliger), og om forsikringsgiver sitt boligselgerforsikringstilbud.

Jeg er klar over at avtale om forsikring er bindende. Jeg er også klar over at premietilbudet først kan påberopes når boligen er solgt (budaksept). Premietilbudet som er gitt av megler er bindende for forsikringsgiver i 6 – seks – måneder fra oppdragsinngåelse med megler.

Etter dette vil premien og forsikringsvilkårene kunne justeres. Når premietilbudet ikke lenger er bindende for forsikringsselskapet må egenerklæringsskjemaet signeres på nytt og eventuelle endringer påføres. Det vil da være forsikringspremien og forsikringsvilkårene på ny signeringsdato som legges til grunn.

Det kan ikke tegnes boligselgerforsikring ved følgende salg:

- mellom ektefeller eller slektninger i rett oppstigende eller nedstigenede linje, søsken, eller
- mellom personer som bor eller har bodd på boligeiendommen og/eller
- når salget skjer som ledd i sikredes næringsvirksomhet/er en næringseiendom
- etter at boligeiendommen er lagt ut for salg.
- ved salg av helårs- og fritidsbolig er det krav til at det foreligger tilstandsrapport i henhold til Forskrift til avhendingslova (tryggere bolighandel).

Forsikringsselskapet kan ved skriftlig samtykke akseptere tegning av forsikring også i ovennevnte tilfeller.

Dersom forsikringsselskapet ikke har gitt skriftlig samtykke, kan erstatningen bortfalle.

Ved oppgjørsoppdrag trer forsikringen i kraft når kontrakten er signert av begge parter, begrenset til siste 12 måneder før overtakelse.

Forøvrig oppfordrer selger potensielle kjøpere til å undersøke eiendommen grundig, jf avhendingsloven § 3-10 og kjøpsloven § 20 (aksjeboliger).

Gyldig forsikring forutsetter at det for helårs- og fritidsbolig foreligger tilstandsrapport som er i henhold til Forskrift til avhendingslova (tryggere bolighandel).

Jeg ønsker boligselgerforsikring, og bekrefter å ha mottatt og lest forsikringsvilkårene og informasjonsbrosjyre til selger i forbindelse med kjøp av boligselgerforsikring. Forsikringen trer i kraft på det tidspunkt det foreligger en budaksept mellom partene, begrenset til tolv måneder før overtagelse. Ved oppgjørsoppdrag trer forsikringen i kraft når kontrakten er signert av begge parter, begrenset til siste 12 måneder før overtakelse. Jeg bekrefter med dette at eiendommen ikke er en næringseiendom, at den ikke selges som ledd i næringsvirksomhet eller mellom ektefeller eller slektninger i rett oppstigende eller nedstigende linje, søsken, eller mellom personer som bor eller har bodd på boligeiendommen. Gyldig forsikring forutsetter at det for helårs- og fritidsbolig foreligger tilstandsrapport som er i henhold til Forskrift til avhendingslova (tryggere bolighandel). Forsikringen er ugyldig dersom den tegnes i strid med forsikringsvilkårene. Jeg er innforstått med at eiendomsmegleren ikke har fullmakt til å gjøre unntak fra ovennevnte begrensninger. Jeg er oppmerksom på at 8% av total forsikringskostnader honorar til Söderberg & Partners.

Jeg ønsker ikke boligselgerforsikring, men megler har tilbudt meg å kjøpe slik forsikring.

Jeg kan ikke kjøpe boligselgerforsikring ihht vilkår.

Document reference: 1705240075

Document reference: 1705240075

NAME OF SIGNER	IDENTIFIER	TIME	ELECTRONIC ID
Odd Steinar Solhaug	4b357050439e78b7c67c30 d70614eaae64236204	15.02.2025 00:55:33 UTC	Signer authenticated by Nets One time code

Document reference: 1705240075

- This is a PDF document digitally signed by Nets' E-Signing service.
- The document's integrity is protected by signing and sealing the contents with a certificate issued to Nets by a third party. Validating the signature confirms that the contents have not been modified since the time of signing.
- For more information about document formats, see <https://www.nets.eu/developer>

Vikafloveien 23 7372 GLÅMOS

Tilstandsrapport Eierskifte

Boligtype: Fritidsbolig
 Byggeår: 2016
 BRA: 115 m²
 BRA-i: 110 m²

Samlet vurdering



1. Tilstandsgradene

TG-0

Tilstandsgrad 0: Ingen avvik

Bygningsdelen skal være tilnærmet ny, ikke vise tegn på slitasje og det skal være lagt frem dokumentasjon på faglig god utførelse. Det er ingen merknader til delen.

TG-1

Tilstandsgrad 1: Mindre eller moderate avvik

Bygningsdelen skal bare ha normal slitasje, og strakstiltak skal ikke anses som nødvendig. Graden kan også brukes når delen er ny, men der dokumentasjon på faglig god utførelse mangler.

TG-2

Tilstandsgrad 2: Bygningsdelen har vesentlige avvik

Bygningsdelen skal enten ha feil utførelse, en skade eller symptomer på skade, sterk slitasje eller nedsatt funksjon. Graden gis når bygningsdelen trenger vedlikehold eller tiltak i nær fremtid. Graden skal også brukes når delen er gammel og det er grunn til å varsle om faren for skader på grunn av alderen, eller når det er grunn til å overvåke delen spesielt på grunn av fare for større skader eller følgeskader

TG-3

Tilstandsgrad 3: Store eller alvorlige avvik

Bygningsdelen har kraftige symptomer på forhold som man må regne med trenger utbedring straks eller innen kort tid. Graden skal også brukes ved påvist funksjonssvikt eller sammenbrudd

TG-IU

Tilstandsgrad ikke undersøkt (TGIU) skal kun brukes unntaksvis. Eksempler kan være snødekket tak eller krypkjeller uten inspeksjonsmulighet på undersøkelsestidspunktet; eller bygningsdelen eller arealet eller rommet er ikke tilgjengelig for inspeksjon på tidspunktet for analysen. Dersom TGIU omfatter særlig fuktutsatte konstruksjoner, skal dette angis særlig.

2. Om rapporten

Om rapporten

Rapporten følger kravene i ny forskrift til avhendingsloven (tryggere bolighandel) fastsatt av Kommunal- og moderniseringsdepartementet 21.06.2021. I tillegg beskriver rapporten følgende kontrollpunkter utover minimumskravet i forskriften; støttemurer, tilleggsbygninger (garasje mm), etasjeskillere, renner / nedløp, toalettrom, ildsted / piper og trapper. Formålet med rapporten er å kartlegge boligens tekniske tilstand med tanke på behov for tiltak, samt å vise resultatene av en utført tilstandsanalyse for å bidra til økt trygghet og redusert konfliktnivå ved eierskifte.

Rapporten erstatter ikke selgers opplysningsplikt eller kjøpers undersøkelsesplikt ved eierskifte. Tilstandsrapporten gir en beskrivelse og vurdering av byggverk og bygningsdeler som bygningssakkyndig har observert, og som har betydning ved eierskifte. Tilbakeholdt eller uriktig informasjon som har betydning for vurderingen, er ikke bygningssakkyndig sitt ansvar. Rapporten gir normalt ingen vurdering av boligens tilbehør, som hvitevarer, brunevarer og annet inventar. Dette gjelder også om tilbehøret er integrert.

Struktur og referansenivå

Rapportens struktur, metode og begrepsbruk følger i hovedsak Norsk Standard NS 3600

Normalt vil referansenivået være byggeskikken og tilstanden ved byggeåret for boligen eller bygningsdelen. Rapporten beskriver avvik, altså en tilstand som er dårligere enn referansenivået. Rapporten framhever normalt ikke positive sider ved boligen ut over det som kommer frem av tilstandsgraden på rom og bygningsdeler.

Ved tilstandsgrad 0 og 1 gis det normalt ingen begrunnelse for valg av tilstandsgrad, fordi bygningen eller bygningsdelen da bare har normal slitasje.

Hvis et rom eller en bygningsdel gis tilstandsgrad 2 eller 3 skal den bygningssakkyndige redegjøre for årsaken til og konsekvensen av dette. Den bygningssakkyndige skal også gi et sjablongmessig anslag på hva det vil koste å utbedre rom eller bygningsdeler som gis tilstandsgrad 3.

I tillegg kan det gis TG3 iht. NS3600 på enkelte bygningsdeler slik som etasjeskillere og terrengforhold uten at det nødvendigvis krever umiddelbare tiltak.

Takstrappen

Kunden/rekvirenten skal lese gjennom dokumentet før bruk og gi tilbakemelding til den bygningssakkyndige hvis det finnes feil/mangler som bør rettes opp. Rapporten kan ikke være eldre enn 1 år på det tidspunkt kjøperen binder seg til å kjøpe boligen. Ved utgått rapport bør bygningssakkyndig kontaktes for ny befaring og oppdatering.

Supertakst AS samarbeider med Vendu AS, som utvikler tjenester som bidrar til en trygg bolighandel og et bærekraftig bolighold. For å kunne gjøre dette benyttes det tilstands- og eiendomsinformasjon fra rapporten. Les mer om tjenestene og få tilgang til å avstå fra bruk av dine data ved å gå til denne nettsiden: <https://samtykke.vendu.no/21886>

Dokumentasjon på håndverkertjenester

Dersom det har vært utført reparasjoner, vedlikehold, installasjoner, ombygging eller lignende i boligen de siste fem årene, og arbeidet er utført av kvalifiserte håndverkere, skal den bygningssakkyndige be eieren dokumentere bruken av kvalifiserte håndverkere. Som dokumentasjon regnes blant annet skriftlig bekreftelse fra den eller de håndverkerne som ble brukt.

Hvordan undersøkelsene skal skje

Med mindre det fremgår at et rom eller en bygningsdel skal undersøkes med målinger, at det skal bores hull, at det skal stikkes i treverk eller annet, skal den bygningssakkyndige basere sine undersøkelser på det som er synlig. Den bygningssakkyndige skal flytte på tepper, møbler og annet inventar når det er nødvendig for å komme til det rommet eller den bygningsdelen som skal undersøkes. Dette gjelder likevel ikke for særlig tunge møbler og inventar, når disse ikke skjuler vesentlige installasjoner eller innretninger, og det heller ikke er andre grunner til å mistenke at flytting vil kunne avdekke vesentlige forhold.

3. Rapportsammendrag

Alle bygningsdeler angitt med tilstandsgrad TG2, TG3 eller TGIU (ikke undersøkt) er angitt i rapportsammendraget. Ytterligere opplysninger er gitt i hovedrapporten.

Bygningsdeler med TG2

Balkong, terrasse, platting

Oppsummering

Terrasse fremstår uten vesentlige behov for tiltak utover normalt vedlikehold. Tilstandsgrad 2 settes med bakgrunn i at det er registrert rekkverk lavere enn 90cm og lysåpninger i rekkverk over 10cm.

Anbefalte tiltak

Tiltak for å bedre personsikkerhet anbefales.

Utstyr på tak

Oppsummering

Tilstandsgrad 2 settes med bakgrunn i manglende stige for adkomst for feier.

Anbefalte tiltak

Det anbefales å undersøke muligheten for ettermontering av fastmontert takstige.

Trapp

Oppsummering

Boligens innvendige trapp fremstår uten vesentlige tegn til skader utover normal bruksslitasje, alder tatt i betraktning. Tilstandsgrad 2 settes med bakgrunn i at det mangler håndløper på vegg.

Anbefalte tiltak

Det anbefales å montere håndløper langs vegg.

Våtrom: Bad 1

Oppsummering av overflater

Overflater fremstår uten vesentlige tegn til skade.

Tilstandsgrad 2 settes med bakgrunn i at det er lavere høyde enn referansenivå fra topp slukrist til topp tettesjikt ved dør. Dette medfører en fare for at fukt kan trenge ut via døråpning ved en eventuell lekkasje.

Anbefalte tiltak overflater

Det anbefales å undersøke muligheten for å bedre fuktsikkerheten ved dør.

Oppsummering av membran, tettesjikt og sluk

Det registreres ingen synlige tegn til tilstandssvekkelser. Tilstandsgrad 2 settes med bakgrunn i at det er benyttet uegnet material (malt panel) i våtsoner.

Anbefalte tiltak membran, tettesjikt og sluk

Begrense veggoverflater med belastning av vann. Det må benyttes tett dusjkabinett ved dusjing.

Våtrom: Vaskerom

Oppsummering av overflater

Overflater fremstår uten vesentlige tegn til skade.

Tilstandsgrad 2 settes med bakgrunn i at det er lavere høyde enn referansenivå fra topp slukrist til topp tettesjikt ved dør. Dette medfører en fare for at fukt kan trenge ut via døråpning ved en eventuell lekkasje.

Anbefalte tiltak overflater

Det anbefales å undersøke muligheten for å bedre fuktsikkerheten ved dør.

Oppsummering av membran, tettesjikt og sluk

Det registreres ingen synlige tegn til tilstandssvekkelser. Tilstandsgrad 2 settes med bakgrunn i at det er benyttet uegnet material (malt panel) i våtsoner.

Anbefalte tiltak membran, tettesjikt og sluk

Begrense veggoverflater med belastning av vann.

Våtrom: Bad 2.

Oppsummering av overflater

Overflater fremstår uten vesentlige tegn til skade.

Tilstandsgrad 2 settes med bakgrunn i at det er lavere høyde enn referansenivå fra topp slukrist til topp tettesjikt ved dør. Dette medfører en fare for at fukt kan trenge ut via døråpning ved en eventuell lekkasje.

Anbefalte tiltak overflater

Det anbefales å undersøke muligheten for å bedre fuktsikkerheten ved dør.

Oppsummering av membran, tettesjikt og sluk

Det registreres ingen synlige tegn til tilstandssvekkelser. Tilstandsgrad 2 settes med bakgrunn i at det er benyttet uegnet material (malt panel) i våtsoner.

Anbefalte tiltak membran, tettesjikt og sluk

Begrense veggoverflater med belastning av vann. Det må benyttes tett dusjkabinett ved dusjing.

4. Informasjon om oppdraget

Befaringsdato: 23.8.2024
Rapportdato: 27.2.2025

Hjemmelshavere

Navn: Odd Steinar Solhaug
Tilstede ved inspeksjon: Ja

Er selgers egenerklæring fremlagt og gjennomgått av bygnings sakkyndig? Nei

Informasjon om bygnings sakkyndig

Navn: Gjermund Ekren
Firma: Takst-forum Trøndelag AS
Adresse: Vestre Rosten 69, 7072 Heimdal

Telefon: 47294356
Epost: ge@tft.no



Egne premisser:

Dette er en revidert utgave av rapport. Rapporten er gyldig i 1 år fra opprinnelig dato 31.08.2024.

Informasjon om boligen

Adresse: Vikafloveien 23, 7372 Glåmos

Kommunenr: 5025
Seksjonsnr: 2016
Byggeår: 2016
Boligtype: Fritidsbolig

Gårdsnr: 62
Andelsnr:
Bruksnr: 43
Leilighetsnr:
Festenr:

Generell beskrivelse av boligen:

Fritidsbolig som er oppført med en etasje og loft. Hovedkonstruksjon er oppført i tre og er utvendig kledd med stående panel. Taket er et saltak og er tekket med torv. Etasjeskille er et trebjelkelag. Vinduer med 2-lags isolerglass.

5. Arealinformasjon

Arealmålingen er basert på Norsk standard 3940:2023 Areal- og volum-beregninger av bygninger. Arealet gjelder for tidspunktet da boligen ble målt. Rommene kan være måleverdige selv om bruken er i strid med byggt teknisk forskrift

Arealet beskriver boligens bruksareal i tre definerte kategorier:

Internt bruksareal	BRA-i	Bruksareal innenfor boenhetens omsluttende vegger. Bruksenheten kan bestå av flere boenheter.
Eksternt bruksareal	BRA-e	Bruksareal av rom som tilhører boenheten med adkomst via fellesarealer eller utvendig adkomst. Veggareal mellom BRA-i og BRA-e legges til BRA-e hvis dette ligger vegg i vegg.
Innglasset balkong	BRA-b	Innglassede balkong tilknyttet boenheten. Veggareal mellom innglasset balkong og annet bruksareal tillegges areal innglasset balkong.

Terrasse- og balkongareal (TBA) dekker areal som åpne balkonger, altaner og verandaer. Dette arealet vil ikke bli inkludert i boligens bruksareal.

Ikke måleverdige arealer som skyldes skråtak eller lav himlingshøyde (ALH) kan opplyses som tilleggsinformasjon. Slike arealer skal ikke oppføres alene, men skal alltid opplyses sammen med korrekt målt BRA. BRA og ALH kan summeres, og utgjør boligens gulvareal (GUA).

For mer informasjon se her: <https://eiendomnorge.no/nyheter/viktig-informasjon-om-arealmaling-article2588-919.html>

Tabellen som viser fordelingen av P-ROM og S-ROM er basert på den tidligere arealstandard (NS 3940:2012) og inneholder ulike definisjoner for måling i forhold til den nåværende standard (NS 3940:2023). Eksempel skal ikke boder via fellesareal være med som S-ROM, men i ny standard er dette med som BRA-e og summert i bruksarealet (BRA). Oversikten over P-ROM og S-ROM er kun ment som informasjon og for sammenligning, og skal ikke brukes i markedsføring av boliger. Tallene er omtrentlige og kan avvike fra faktiske målinger; de er ikke juridisk bindende. Rombenevnelser er vurdert med tanke på dagens bruksområder og tar ikke hensyn til kravene i byggeforskriftene.

Oppsummering av BRA alle bygg

Bygg	BRA	BRA-i (internt bruksareal)	BRA-e (eksternt bruksareal)	BRA-b (Innglasset balkong)	TBA (terrasse- og balkongareal)
Hovedbygg	115	110	5	0	114
Garasje	50	0	50	0	0
Grillbu	8	0	8	0	0
Totalt m²	173	110	63	0	114

Bygning: Hovedbygg

Hovedareal

Etasje	BRA	BRA-i (internt bruksareal)	BRA-e (eksternt bruksareal)	BRA-b (Innglasset balkong)	TBA (terrasse- og balkongareal)
1. etasje	115	110	5	0	114
Loft	0	0	0	0	0
Totalt m²	115	110	5	0	114

Gulvareal

Etasje	GUA (gulvareal)	BRA (målbart areal)	ALH (arealer med lav himlingshøyde)
Loft	68	0	68
Totalt m²	68	0	68

Fordeling mellom P-ROM og S-ROM

Etasje	BRA	P-ROM	S-ROM	Beskrivelse P-Rom	Beskrivelse S-Rom
1. etasje	115	110	5	2 entreer, stue, kjøkken, 2 bad, gang, vaskerom, 2 soverom.	Bod.
Totalt m²	115	110	5		

Bygning: Garasje

Hovedareal

Etasje	BRA	BRA-i (internt bruksareal)	BRA-e (eksternt bruksareal)	BRA-b (Innglasset balkong)	TBA (terrasse- og balkongareal)
1. etasje	50	0	50	0	0
Loft	0	0	0	0	0
Totalt m²	50	0	50	0	0

Gulvareal

Etasje	GUA (gulvareal)	BRA (målbart areal)	ALH (arealer med lav himlingshøyde)
Loft	28	0	28
Totalt m²	28	0	28

Bygning: Grillbu

Hovedareal

Etasje	BRA	BRA-i (internt bruksareal)	BRA-e (eksternt bruksareal)	BRA-b (Innglasset balkong)	TBA (terrasse- og balkongareal)
1. etasje	8	0	8	0	0
Totalt m²	8	0	8	0	0

6. Hovedrapport

6.1 Drenering

Type grunnmur?	Støpt plate på mark
Er bygningen utsatt for tilsig av overflatevann (terrengfall inn mot boligen)?	Nei
Er kontrollert bortledning av vann fra taknedløp ved grunnmur mangelfull?	Nei
Oppsummering av drenering	TG-1
Boligen er oppført med støpt plate på mark og det er ikke registrert tegn som tilsier at det er mangelfull funksjon på utvendig fuktsikring.	

6.2 Grunnmur og fundament

Type Fundament/Grunnmur	Plate på mark
Type byggegrunn	Ukjent byggegrunn
Er det påvist sprekker/riss eller skader?	Nei
Oppsummering av grunnmur og fundament	TG-1
Boligen er oppført med støpt plate på mark og kontrollen begrenser seg til visuell besiktigelse av innvendige gulvoverflater. Det er ikke registrert symptom som tilsier at det er svikt av konstruksjonsmessig betydning.	

6.3 Balkong, terrasse, platting

Type	Terrasse
Er det gjennomført arbeider etter opprinnelig byggeår?	Nei
Er det synlig tegn på skjevheter/konstruksjonssvikt?	Nei
Er det tegn på sopp/råteskader i treverk eller skader i betong?	Nei
Er det krav til rekkverk?	Ja
Er det avvik på rekkverkshøyde og åpninger i rekkverket i forhold til gjeldene byggtknisk forskrift på befaringstidspunktet?	Ja
Er balkong / terrassen teknet?	Nei

Oppsummering av balkong, terrasse, plattning	TG-2
Terrasse fremstår uten vesentlige behov for tiltak utover normalt vedlikehold. Tilstandsgrad 2 settes med bakgrunn i at det er registrert rekkverk lavere enn 90cm og lysåpninger i rekkverk over 10cm.	
Anbefalte tiltak / ytterligere undersøkelser anbefales	
Tiltak for å bedre personsikkerhet anbefales.	

6.4 Vinduer og dører

Beskrivelse	
Vinduer og terrassedør med 2-lags glass. Tette ytterdører.	
Er det gjennomført arbeider etter opprinnelig byggeår?	Nei
Er det påvist punkterte eller sprukne glass?	Nei
Er det påvist værslitte karmen, fuktskader eller råteskader?	Nei
Er det ved stikkprøver registrert avvik ved åpne/lukkemekanismen?	Nei
Er det påvist avvik ved utvendig tetting som beslag, vannbord, og omramming?	Nei
Oppsummering av vinduer og dører	TG-1
Vinduer og dører fremstår uten vesentlige behov for tiltak utover normalt vedlikehold.	

6.5 Yttervegger

Type fasade	Stående kledning
Er det gjennomført arbeider etter opprinnelig byggeår?	Nei
Er det påvist skjevheter/riss/sprekker/setninger?	Nei
Er det påvist fuktskade/sopp/råte eller slitt overflate?	Nei
Er det liten eller ingen lufting av kledningen?	Ja
Er det manglende musetetting i nedkant av kledning/plater?	Nei

Oppsummering av yttervegger	TG-1
Boligens ytterkledning fremstår uten vesentlige behov for tiltak utover normalt vedlikehold. Det gjøres likevel oppmerksom på at det er benyttet treklosser som musesperre og dette medfører at lufting bak ytterkledning er begrenset. Avhengig av klimatiske forhold kan dette være ugunstig da eventuell inn driv av nedbør og kondensering får sen uttørring med påfølgende fare for skader. Det er ikke registrert tegn til mangelfull funksjon og med bakgrunn i dette anbefales jevnlig tilsyn.	

6.6 Loft (konstruksjonsoppbygging)

Type loft	Innredet loft (lukket konstruksjon)
Er loftet innredet etter byggeår?	Nei
Er det tegn til fukt fra lekkasjer eller kondensering på overflater?	Nei
Er det tegn til sopp/råte eller spor etter skadedyr?	Nei
Er det tegn på utilstrekkelig ventilering av konstruksjonen?	Nei
Er det tegn på utilstrekkelig tetting rundt gjennomføringer i konstruksjonen?	Nei
Oppsummering av loft (konstruksjonsoppbygging)	TG-1
Takkonstruksjonen er en lukket konstruksjon. Kontrollen begrenser seg til en visuell besiktigelse av innvendige overflater og ingen tegn til aktiv lekkasje eller kondensproblemer blir registrert.	

6.7 Renner og nedløp

Type	Metall
Er det utført arbeider på anlegget etter byggeår?	Nei
Er det synlige skader på renner/nedløp?	Nei
Oppsummering av renner og nedløp	TG-1
Renner og nedløp fremstår uten vesentlige tegn til skader.	

6.8 Takkonstruksjon

Takkonstruksjon	Saltak
Inspisert fra	Fra bakken
Er det tegn til svanker, skjevheter eller symptom på konstruksjonsvikt i takflaten?	Nei

Er det registrert symptom som tyder på at takkonstruksjonen er utilstrekkelig luftet?	Nei
Oppsummering av takkonstruksjon	TG-1
Det er ikke registrert tegn til svikt eller skade av konstruksjonsmessig betydning.	

6.9 Taktekking

Type tekking	Torv
Inspisert fra	Fra bakken
Er det gjennomført arbeider etter opprinnelig byggeår?	Nei
Er det skader på takstein, mosegroing, buler i papp, rust eller bulker i plater?	Nei
Er det synlige avvik på beslag/indekning rundt pipe og andre takgjennomføringer?	Nei
Har tekkingen nådd en alder som gir økt risiko for skader eller følgeskader?	Nei
Oppsummering av taktekking	TG-1
Boligens taktekking fremstår uten vesentlige tegn til skader på befaringdag.	

6.10 Utstyr på tak

Er det krav til snøfanger?	Nei
Er det krav til stige for adkomst feier?	Ja
Er det manglende stige/adkomst for feier og eller skader på stige?	Ja
Oppsummering av utstyr på tak	TG-2
Tilstandsgrad 2 settes med bakgrunn i manglende stige for adkomst for feier.	
Anbefalte tiltak / ytterligere undersøkelser anbefales	
Det anbefales å undersøke muligheten for ettermontering av fastmontert takstige.	

6.11 Etasjeskille og gulv på grunn

Type	Trebjelkelag, Støpt gulv på grunn
Er det påvist nedbøy, skjevheter eller svikt i etasjeskille/gulv?	Nei

Oppsummering av etasjeskille og gulv på grunn	TG-1
Det er ikke registrert tegn til svekkelser av konstruksjonsmessig betydning.	

6.12 Ildsted/Skorstein

Type pipe	Element
Er det montert ildsted?	Ja
Type ildsted	Peis
Dersom elementpipe - er flere enn 2 sider av pipen innkledd?	Nei
Er det påvist avvik ved ildsted/feieluke/sotluke i forhold til avstand brennbart materiale?	Nei
Skorstein over tak er inspisert fra:	Fra bakken
Er det synlige skader i skorstein, beslag eller fuger?	Nei
Er det avvik i forhold til høyde på pipe over tak?	Nei
Oppsummering av ildsted/skorstein	TG-1
Pipe og ildsted fremstår uten nevneverdige tegn til skader.	

6.13 Kjøkken

Overflater og innredning

Er det påvist fukt /skader rundt vask/kjøleskap/oppvaskmaskin?	Nei
Er det påvist skader på kjøkkeninnredning utover normal slitasje?	Nei

Oppsummering av overflater og innredning	TG-1
Kjøkkeninnredning er fra byggeår og fremstår i god stand. Det gjøres oppmerksom på at det er registrert en liten misfarging på gulvet ved kjøleskap. Selger opplyser at det har stått en hundeskål på kjøkkengulvet som trolig er årsaken til misfarging. Anbefales likevel å følge utvikling over tid.	

Avtrekk

Type avtrekk	Mekanisk
Er det registrert avvik på avtrekk?	Nei

Oppsummering av avtrekk		TG-1
Det er etablert mekanisk avtrekk over stekesone som fremstod med normal funksjon på befaringsdag.		

6.14 Lovlighet

Er det manglende samsvar mellom dagens bruk og godkjente byggetegninger?	Ikke kontrollert
Det er ikke forevist dokumenter fra kommunalt arkiv. Rombenevnelse er i henhold til dagens bruk.	
Har boligen åpenbare ulovligheter (F.eks ulovlige bruksendringer)?	Nei
Er det avdekt forhold som tyder på at boenhet ikke er delt opp i brannceller etter kravene i teknisk forskrift?	Nei
Er det manglende ferdigattest / midlertidig brukstillatelse?	Ikke kontrollert
Er det avvik på krav til rømning, dagslysforhold eller takhøyde?	Nei
Er det manglende brannslukkingsutstyr og røykvarsler i boligen iht forskrift?	Nei
Er det skader på brannslukkingsutstyr, røykvarsler, eller er apparat eldre enn 10 år?	Nei

6.15 Trapp

Beskrivelse		
Det er etablert rett tretrapp fra 1. etasje opp til loft.		
Er det manglende rekkverk?	Nei	
Er høyden på rekkverk under 90cm?	Nei	
Er åpninger i rekkverk over 10cm?	Nei	
Er åpninger mellom opptrinn over 10 cm?	Nei	
Mangler håndløper i trappeløp?	Ja	
Er det påvist andre avvik utover normal slitasje?	Nei	
Oppsummering av trapp		TG-2
Boligens innvendige trapp fremstår uten vesentlige tegn til skader utover normal bruksslitasje, alder tatt i betraktning. Tilstandsgrad 2 settes med bakgrunn i at det mangler håndløper på vegg.		

Anbefalte tiltak / ytterligere undersøkelser anbefales
Det anbefales å montere håndløper langs vegg.

6.16 Avløpsrør

Type avløpsrør	Plast	
Er det gjennomført arbeider på anlegget etter byggeår?	Nei	
Er det manglende lufting av kloakk over tak?	Ja	
Er det sen avrenning fra tappested?	Nei	
Mangler det stakemuligheter på avløpsanlegget?	Nei	
Har avløpsrør nådd en alder som gir økt risiko for skader eller følgeskader?	Nei	
Oppsummering av avløpsrør		TG-1
Til opplysning så er kloakk ikke luftet over tak. Lufting med vakumventil.		
Synlige innvendige avløpsrør fremstår uten tegn til svikt.		

6.17 Vannledninger

Type anlegg	Rør i rør system
Er det utført arbeider på anlegget etter byggeår?	Nei
Er det etablert fordelerskap?	Ja
Er det manglende vannstoppesystem i tilknytning til, eller manglende avrenning til sluk/avløp fra fordelerskap?	Nei
Har vannrør nådd en alder som gir økt risiko for skader eller følgeskader?	Nei
Er det manglende isolering av vannrør hvor det er risiko for frost eller kondens?	Nei
Er det registrert tegn til lekkasjer eller skader på vannrør?	Nei
Er det redusert vanntrykk ved prøving av to tappesteder samtidig?	Nei
Er det manglende tilgjengelighet til stoppekran?	Nei
Er det dårlig funksjon på stoppekran?	Nei

Oppsummering av vannledninger TG-1

Synlige innvendige vannledninger fremstår uten tegn til svikt.

6.18 Elektrisk

Er det foretatt kontroll av det lokale el tilsyn i løpet av de siste 5 år Ja

Oppsummering av elektrisk TG-1

Selger kan fremlegge rapport fra gjennomført en elkontroll datert 03.10.2024. Valg av tilstandsgrad er satt med bakgrunn i at det er gjennomført kontroll og dokumentert rettet avvik. Anlegget er utover dette ikke vurdert av bygningssakkyndig.

6.19 Vannbåren varme

Type anlegg Gulvvarme

Er det utført arbeider på anlegget etter byggeår? Nei

Har vannrør nådd en alder som gir økt risiko for skader eller følgeskader? Nei

Er det tegn på skader ved gjennomføringer i vegg eller gulv? Nei

Er det sprekker eller svellinger i overflatemateriale på gulv? Nei

Er det påvist lekkasjer eller korrosjon ved synlige koblinger eller ventiler? Nei

Oppsummering av vannbåren varme TG-1

Sentralt varmeanlegg som forsyner fritidsboligen og vannbåren gulvvarme med varmtvann. Kontrollen er avgrenset til visuell inspeksjon i fritidsboligen og det registreres ingen synlige tegn til svikt på befaringdag.

6.20 Varmesentral

Type anlegg Varmepumpe

Er det utført arbeider på anlegget etter byggeår? Ja

Selger opplyser at varmpumpe ble installert i 2020.

Når var siste service på anlegget?

Service ble utført i 2023.

Finnes det oljetank på eiendommen? Nei

Oppsummering av varmesentral TG-1

Varmepumpe fremstår uten tegn til svikt på befaringdag.

6.21 Varmtvannsbereder

Plassering bereder

Bod

Fundament

Plassert på gulv

Årstall

2016

Størrelse

100 liter + ekstra tank.

Er det manglende lekkasjesikring av bereder? Nei

Er plugg (støpsel) på berederen brunsvidd? Nei

Er det tegn til lekkasjer fra bereder? Nei

Er bereder over 20 år? Nei

Oppsummering av varmtvannsbereder TG-1

Beredere fremstår uten synlige tegn til svikt.

6.22 Ventilasjon

Type ventilering Balansert ventilasjon

Er det utført arbeider på anlegget etter byggeår? Nei

Når var siste service på anlegget?

Selger opplyser at det er utført årlig filterskifte.

Er det tegn på fukt eller mugg i filter? Nei

Er det rom med manglende tilluft/avtrekk? Nei

Er det tegn på utilstrekkelig luftutveksling? Nei

Oppsummering av ventilasjon	TG-1
Selger opplyser at ventileringen av fritidsboligen fungerer som tiltenkt, og fremstår med normal funksjon på befaringdagen.	

6.23 Våtrom: Bad 1

Overflate

Beskrivelse av overflate	
Flislagt gulv og malt panel på vegger.	
Er det gjennomført arbeider etter opprinnelig byggeår?	Nei
Er det påvist avvik i krav om høydeforskjell på tettesjikt/fall til sluk?	Ja
Er det fare for at lekkasjevann fra installasjoner i rommet ikke når sluket?	Nei
Er vindu eller dør plassert i våtsone (utsatt for vannsprut)?	Nei
Er det gjennomføringer i vegg/tak mot kald sone?	Nei
Er det registrert riss, sprekker i fuger, bom (hulrom) under flis?	Nei
Er det påvist tegn på sopp/råteskader/fuktskader på overflater eller skadedyr?	Nei
Er det registrert knirk i gulvet?	Ikke aktuelt (gjelder ikke flislagt gulv)

Oppsummering av overflater	TG-2
Overflater fremstår uten vesentlige tegn til skade.	
Tilstandsgrad 2 settes med bakgrunn i at det er lavere høyde enn referansenivå fra topp slukrist til topp tettesjikt ved dør. Dette medfører en fare for at fukt kan trenge ut via døråpning ved en eventuell lekkasje.	
Anbefalte tiltak overflater	
Det anbefales å undersøke muligheten for å bedre fuktsikkerheten ved dør.	

Membran, tettesjikt og sluk

Er det manglende mulighet for renhold og inspeksjonsmulighet av sluk?	Nei
Type sluk	Plast
Er det påvist avvik ved utførelsen av membran/tettesjikt/klemring rundt sluk?	Ikke kontrollerbart
Er det påvist tegn på utettheter f.eks. rundt rørføringer eller andre overganger?	Nei
Er det påvist feil utførelse, feil materialvalg, eller skader i tettesjikt med fare for fuktskade?	Ja

Har membran/tettesjikt nådd en alder som gir økt risiko for skader eller følgeskader?	Nei
---	-----

Oppsummering av membran, tettesjikt og sluk	TG-2
Det registreres ingen synlige tegn til tilstandssvekkelser. Tilstandsgrad 2 settes med bakgrunn i at det er benyttet uegnet material (malt panel) i våtsoner.	
Anbefalte tiltak membran, tettesjikt og sluk	
Begrense veggoverflater med belastning av vann. Det må benyttes tett dusjkabinett ved dusjing.	

Sanitærutstyr

Er det skader på utstyr og innredning?	Nei
Er det innebygd sistene til klosett?	Ja
Er det manglende drenering av lekkasjevann fra innebygd sistene?	Annen godkjent løsning

Oppsummering av sanitærutstyr	TG-1
Rommets innredning fremstår uten synlige tegn til skade. Kan med fordel etableres silikonfuge mellom vegg og benkeplate på servantskap.	

Ventilasjon

Type ventilering	Mekanisk avtrekk
Er ventilasjonen funksjonstestet?	Ja

Oppsummering av ventilasjon	TG-1
Det er etablert mekanisk avtrekk som er en del av det balanserte ventilasjonsanlegget. Avtrekket fremstod med normal funksjon på befaringdag.	

Fuktmåling

Er det foretatt hulltaking fra tilstøtende rom?	Nei
Er det påvist indikasjon på skader/fukt ved bruk av fuktøk/fuktmåling?	Nei

Oppsummering av fukt	TG-0
Det er foretatt fuktmåling med pigger i gulvlist av tre uten at det er registrert unormale forhold. Dette forutsetter selvsagt dusjing med tett dusjkabinett.	

Dokumentasjon

Fremlagt dokumentasjon	Nei
------------------------	-----

Overflate

Beskrivelse av overflate	
Flislagt gulv og malt panel på vegger.	
Er det gjennomført arbeider etter opprinnelig byggeår?	Nei
Er det påvist avvik i krav om høydeforskjell på tettesjikt/fall til sluk?	Ja
Er det fare for at lekkasjevann fra installasjoner i rommet ikke når sluket?	Nei
Er vindu eller dør plassert i våtsone (utsatt for vannsprut)?	Nei
Er det gjennomføringer i vegg/tak mot kald sone?	Nei
Er det registrert riss, sprekker i fuger, bom (hulrom) under flis?	Nei
Er det påvist tegn på sopp/råteskader/fuktskader på overflater eller skadedyr?	Nei
Er det registrert knirk i gulvet?	Ikke aktuelt (gjelder ikke flislagt gulv)

Oppsummering av overflater

TG-2

Overflater fremstår uten vesentlige tegn til skade.

Tilstandsgrad 2 settes med bakgrunn i at det er lavere høyde enn referansenivå fra topp slukrist til topp tettesjikt ved dør. Dette medfører en fare for at fukt kan trenge ut via døråpning ved en eventuell lekkasje.

Anbefalte tiltak overflater

Det anbefales å undersøke muligheten for å bedre fuktsikkerheten ved dør.

Membran, tettesjikt og sluk

Er det manglende mulighet for renhold og inspeksjonsmulighet av sluk?	Nei
Type sluk	Plast
Er det påvist avvik ved utførelsen av membran/tettesjikt/klemring rundt sluk?	Ikke kontrollerbart
Er det påvist tegn på utettheter f.eks. rundt rørføringer eller andre overganger?	Nei
Er det påvist feil utførelse, feil materialvalg, eller skader i tettesjikt med fare for fuktskade?	Ja
Har membran/tettesjikt nådd en alder som gir økt risiko for skader eller følgeskader?	Nei

Oppsummering av membran, tettesjikt og sluk

TG-2

Det registreres ingen synlige tegn til tilstandssvekkelser. Tilstandsgrad 2 settes med bakgrunn i at det er benyttet uegnet material (malt panel) i våtsoner.

Anbefalte tiltak membran, tettesjikt og sluk

Begrense veggoverflater med belastning av vann.

Sanitærutstyr

Er det skader på utstyr og innredning?	Nei
Er det innebygd sisterner til klosett?	Nei

Oppsummering av sanitærutstyr

TG-1

Rommets innredning fremstår uten synlige tegn til skade. Kan med fordel etableres silikonfuge mellom vegg og benkeplate for skyllekum.

Ventilasjon

Type ventilering	Mekanisk avtrekk
Er ventilasjonen funksjonstestet?	Ja

Oppsummering av ventilasjon

TG-1

Det er etablert mekanisk avtrekk som er en del av det balanserte ventilasjonsanlegget. Avtrekket fremstod med normal funksjon på befaringsdag.

Fuktmåling

Er det foretatt hulltaking fra tilstøtende rom?	Nei
Er det påvist indikasjon på skader/fukt ved bruk av fuktsøk/fuktmåling?	Nei

Oppsummering av fukt

TG-0

Det er foretatt fuktmåling med pigger i gulvlist av tre uten at det er registrert unormale forhold.

Dokumentasjon

Fremlagt dokumentasjon	Nei
------------------------	-----

Overflate

Beskrivelse av overflate	
Flislagt gulv og malt panel på vegger.	
Er det gjennomført arbeider etter opprinnelig byggeår?	Nei
Er det påvist avvik i krav om høydeforskjell på tettesjikt/fall til sluk?	Ja
Er det fare for at lekkasjevann fra installasjoner i rommet ikke når sluket?	Nei

Er vindu eller dør plassert i våtsone (utsatt for vannsprut)?	Nei
Er det gjennomføringer i vegg/tak mot kald sone?	Nei
Er det registrert riss, sprekker i fuger, bom (hulrom) under flis?	Nei
Er det påvist tegn på sopp/råteskader/fuktskader på overflater eller skadedyr?	Nei
Er det registrert knirk i gulvet?	Ikke aktuelt (gjelder ikke flislagt gulv)

Oppsummering av overflater TG-2

Overflater fremstår uten vesentlige tegn til skade.

Tilstandsgrad 2 settes med bakgrunn i at det er lavere høyde enn referansenivå fra topp slukrist til topp tettesjikt ved dør. Dette medfører en fare for at fukt kan trenge ut via døråpning ved en eventuell lekkasje.

Anbefalte tiltak overflater

Det anbefales å undersøke muligheten for å bedre fuktsikkerheten ved dør.

Membran, tettesjikt og sluk

Er det manglende mulighet for renhold og inspeksjonsmulighet av sluk?	Nei
Type sluk	Plast
Er det påvist avvik ved utførelsen av membran/tettesjikt/klemring rundt sluk?	Ikke kontrollerbart
Er det påvist tegn på utettheter f.eks. rundt rørføringer eller andre overganger?	Nei
Er det påvist feil utførelse, feil materialvalg, eller skader i tettesjikt med fare for fuktskade?	Ja
Har membran/tettesjikt nådd en alder som gir økt risiko for skader eller følgeskader?	Nei

Oppsummering av membran, tettesjikt og sluk TG-2

Det registreres ingen synlige tegn til tilstandssvekkelser. Tilstandsgrad 2 settes med bakgrunn i at det er benyttet uegnet material (malt panel) i våtsoner.

Anbefalte tiltak membran, tettesjikt og sluk

Begrense veggoverflater med belastning av vann. Det må benyttes tett dusjkabinett ved dusjing.

Sanitærutstyr

Er det skader på utstyr og innredning?	Nei
Er det innebygd sistene til klosett?	Ja
Er det manglende drenering av lekkasjevann fra innebygd sistene?	Annen godkjent løsning

Oppsummering av sanitærutstyr TG-1

Rommets innredning fremstår uten synlige tegn til skade. Kan med fordel etableres silikonfuge mellom vegg og beneplate på servantskap.

Ventilasjon

Type ventilering	Mekanisk avtrekk
Er ventilasjonen funksjonstestet?	Ja

Oppsummering av ventilasjon TG-1

Det er etablert mekanisk avtrekk som er en del av det balanserte ventilasjonsanlegget. Avtrekket fremstod med normal funksjon på befaringdag.

Fuktmåling

Er det foretatt hulltaking fra tilstøtende rom?	Nei
Er det påvist indikasjon på skader/fukt ved bruk av fuktøk/fuktmåling?	Nei

Oppsummering av fukt TG-0

Det er foretatt fuktmåling med pigger i gulvlist av tre uten at det er registrert unormale forhold. Dette forutsetter selvsagt dusjing med tett dusjkabinett.

Dokumentasjon

Fremlagt dokumentasjon	Nei
------------------------	-----

6.26 Kryp kjeller

Tilgjengelighet	Ikke relevant
-----------------	---------------

6.27 Støttemur

Tilgjengelighet	Ikke relevant
-----------------	---------------

6.28 Rom under terreng

Tilgjengelighet	Ikke relevant
-----------------	---------------

Adresse	Vikafloveien 23
Postnummer	7372
Sted	GLAMOS
Kommunenavn	Røros
Gårdsnummer	62
Bruksnummer	43
Seksjonsnummer	—
Andelsnummer	—
Festenummer	—
Bygningsnummer	300390741
Bruksenhetsnummer	H0101
Merkenummer	Energiattest-2024-17782
Dato	30.08.2024

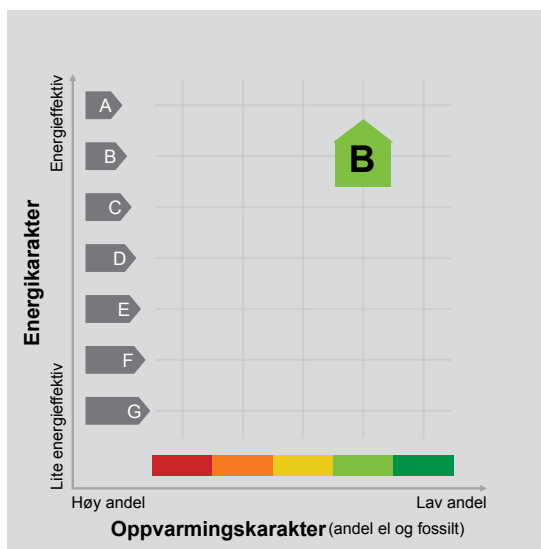

Energimerket angir boligens energistandard.

Energimerket består av en energikarakter og en oppvarmingskarakter, se i figuren. Energimerket symboliseres med et hus, hvor fargen viser oppvarmingskarakter, og bokstaven viser energikarakter.

Energikarakteren angir hvor energieffektiv boligen er, inkludert oppvarmingsanlegget. Energikarakteren er beregnet ut fra den typiske energibruken for boligtypen. Beregningene er gjort ut fra normal bruk ved et gjennomsnittlig klima. Det er boligens energimessige standard og ikke bruken som bestemmer energikarakteren. A betyr at boligen er energieffektiv, mens G betyr at

boligen er lite energieffektiv. En bolig bygget etter byggeforskriftene vedtatt i 2010 vil normalt få C.

Oppvarmingskarakteren forteller hvor stor andel av oppvarmingsbehovet (romoppvarming og varmtvann) som dekkes av elektrisitet, olje eller gass. Grønn farge betyr lav andel el, olje og gass, mens rød farge betyr høy andel el, olje og gass. Oppvarmingskarakteren skal stimulere til økt bruk av varmepumper, solenergi, biobrensel og fjernvarme.

Om bakgrunnen for beregningene, se www.energimerking.no.

Målt energibruk

Brukeren har valgt å ikke oppgi målt energibruk.

Hvordan boligen benyttes har betydning for energibehovet

Energibehovet påvirkes av hvordan man benytter boligen, og kan forklare avvik mellom beregnet og målt energibruk. Gode energivaner bidrar til at energibehovet reduseres. Energibehovet kan også bli lavere enn normalt dersom:

- deler av boligen ikke er i bruk,
- færre personer enn det som regnes som normalt bruker boligen, eller
- den ikke brukes hele året.

Gode energivaner

Ved å følge enkle tips kan du redusere ditt energibehov, men dette vil ikke påvirke boligens energimerke.

Energimerkingen kan kun endres gjennom fysiske endringer på boligen.

Tips 1: Følg med på energibruken i boligen

Tips 2: Luft kort og effektivt

Tips 3: Redusér innnetemperaturen

Tips 4: Bruk varmtvann fornuftig

Mulige forbedringer for boligens energistandard

Ut fra opplysningene som er oppgitt om boligen, anbefales følgende energieffektiviserende tiltak. Dette er tiltak som kan gi bygningen et bedre energimerke.

Noen av tiltakene kan i tillegg være svært lønnsomme. Tiltakene bør spesielt vurderes ved modernisering av bygningen eller utskifting av teknisk utstyr.

Tiltaksliste (For full beskrivelse av tiltakene, se Tiltaksliste - vedlegg 1)

- Tiltak utendørs
- Følg med på energibruken i boligen

- Utføre service på ventilasjonsanlegg
- Spar strøm på kjøkkenet

Det tas forbehold om at tiltakene er foreslått ut fra de opplysninger som er gitt om boligen. Fagfolk bør derfor kontaktes for å vurdere tiltakene nærmere. Eventuell gjennomføring av tiltak må skje i samsvar

med gjeldende lovverk, og det må tas hensyn til krav til godt innneklima og forebygging av fuktskader og andre byggskader.

Boligdata som er grunnlag for energimerket

Energimerket og andre data i denne attesten er beregnet ut fra opplysninger som er gitt av boligeier da attesten ble registrert. Nedenfor er en oversikt over oppgitte opplysninger, som boligeier er ansvarlig for.

Bygningskategori:	Småhus
Bygningstype:	Fritidsbolig
Byggeår	2016
Bygningsmateriale:	Tre
BRA:	115
Ant. etg. med oppv. BRA:	1
Detaljert vegger:	Nei
Detaljert vindu:	Nei

Teknisk installasjon

Oppvarming:	Elektrisk Varmepumpe Ved
Ventilasjon	Balansert ventilasjon

Der opplysninger ikke er oppgitt, brukes typiske standardverdier for den aktuelle bygningstypen. For mer informasjon om beregninger, se www.energimerking.no/beregninger.

Om grunnlaget for energiattesten

Oppgitte opplysninger om boligen kan finnes ved å gå inn på www.energimerking.no, og logge inn via ID-porten/Altinn. På siden "Eiendommer" kan du søke opp bygninger og hente fram energiattester som er laget tidligere. For å se detaljer for en bolig hvor det er brukt detaljert registrering må du velge "Gjenbruk"

av aktuell attest under Offisielle energiattester i skjermbildet "Valgt eiendom". Boligeier er ansvarlig for at det blir brukt riktige opplysninger. Eventuelle gale opplysninger må derfor tas opp med selger eller utleier da dette kan ha betydning for prisfastsettelsen. Det kan når som helst lage en ny energiattest.

Om energimerkeordningen

Enova er ansvarlig for energimerkeordningen. Energimerket beregnes på grunnlag av oppgitte opplysninger om boligen. For informasjon som ikke er oppgitt, brukes typiske standardverdier for den aktuelle bygningstypen fra tidsperioden den ble bygd i. Beregningsmetodene for energikarakteren baserer seg på NS 3031 (www.energimerking.no/NS3031).

Spørsmål om energiattesten, energimerkeordningen eller gjennomføring av energieffektivisering og tilskuddsordninger kan rettes til Enova Svarer på tlf. 24 24 08 95 eller svarer@enova.no.

Plikten til energimerking er beskrevet i energimerkeforskriften (bygninger).

Nærmere opplysninger om energimerkeordningen kan du finne på www.energimerking.no.

For ytterligere råd og veiledning om effektiv energibruk, vennligst se www.enova.no/hjemme eller ring Enova svarer på tlf. 24 24 08 95.

Tiltaksliste: Vedlegg til energiattesten

Brukertiltak

Tiltak 1: Tiltak utendørs

Monter urbryter (koblingsur) på motorvarmeren slik at den ikke står på mer enn nødvendig. Skift til sparepærer. Sparepærer på 5, 7, 11, 15, og 20 W tilsvarer glødelamper på henholdsvis 25, 40, 60, 75 og 100 W, og de varer dessuten lenger, 8.000-15.000 timer mot 1.000-2.500 timer for glødelamper. Det kan monteres fotocelle på utebelysningen slik at det automatisk går av/på etter dagslyset/mørket. Eller det kan monteres bevegelsessensor slik at lyset kun går på ved bevegelse og slås av automatisk etter forhåndsinnstilt tid. For snøsmelteanlegg som kun er manuelt styrt av/på eller ift. Lufttemperatur kan det installeres automatikk slik at snøsmelteanlegget både er temperatur- og nedbørsstyrt dvs. når det registreres nedbør og kulde samtidig.

Tiltak 2: Følg med på energibruken i boligen

Gjør det til en vane å følge med energiforbruket. Les av måleren månedlig eller oftere for å være bevisst energibruken. Ca halvparten av boligens energibruk går til oppvarming.

Tiltak 3: Spar strøm på kjøkkenet

Ikke la vannet renne når du vasker opp eller skyller. Bruk kjeler med plan bunn som passer til platen, bruk lokk, kok ikke opp mer vann enn nødvendig og slå ned varmen når det har begynt å koke. Slå av kjøkkenventilatoren når det ikke lenger er behov. Bruk av microbølgeovn til mindre mengder mat er langt mer energisparende enn komfyren. Tin frossenmat i kjøleskapet. Kjøøl- og frys skal avrimes ved behov for å hindre unødvendig energibruk og for høy temperatur inne i skapet / boksen (nye kjølekap har ofte automatisk avriming). Fjern støv på kjøleribber og kompressor på baksiden. Slå av kaffetraker når kaffen er ferdig traktet og bruk termos. Oppvaskmaskinen har innebygde varmelementer for oppvarming av vann og skal kobles til kaldvannet, kobles den til varmtvannet øker energibruken med 20 - 40 % samtidig som enkelte vaske- og skylleprosesser foregår i feil temperatur.

Tiltak 4: Velg hvitevarer med lavt forbruk

Når du skal kjøpe nye hvitevarer så velg et produkt med lavt strømforbruk. Produktene deles inn i energiklasser fra A til G, hvor A er det minst energikrevende. Mange produsenter tilbyr nå varer som går ekstra langt i å være energieffektive. A+ og det enda bedre A++ er merkinger som har kommet for å skille de gode fra de ekstra gode produktene.

Tiltak 5: Vask med fulle maskiner

Fyll opp vaske- og oppvaskmaskinen før bruk. De fleste maskiner bruker like mye energi enten de er fulle eller ikke.

Tiltak 6: Slå av lyset og bruk sparepærer

Slå av lys i rom som ikke er i bruk. Utnytt dagslyset. Bruk sparepærer, spesielt til utelys og rom som er kalde eller bare delvis oppvarmet.

Tiltak 7: Luft kort og effektivt

Ikke la vinduer stå på gløtt over lengre tid. Luft heller kort og effektivt, da får du raskt skifta lufta i rommet og du unngår nedkjøling av gulv, tak og vegger.

Tiltak 8: Slå el.apparater helt av

Elektriske apparater som har stand-by modus trekker strøm selv når de ikke er i bruk, og må derfor slås helt av.

Tiltak 9: Redusér innetemperaturen

Ha en moderat innetemperatur, for hver grad temperatursenkning reduseres oppvarmingsbehovet med 5 %. Mennesker er også varmekilder; jo flere gjester – desto større grunn til å dempe varmen. Ha lavere temperatur i rom som brukes sjelden eller bare deler av døgnet. Montér tetningslister rundt trekkfulle vinduer og dører (kan sjekkes ved bruk av myggspiral/røyk eller stearinlys). Sett ikke møbler foran varmeovner, det hindrer varmen i å sirkulere. Trekk for gardiner og persiener om kvelden, det reduserer varmetap gjennom vinduene.

Tiltak 10: Bruk varmtvann fornuftig

Bytt til sparedusj hvis du ikke har. For å finne ut om du bør bytte til sparedusj eller allerede har sparedusj kan du ta tiden på fylling av ei vaskebøtte; nye sparedusjer har et forbruk på kun 9 liter per minutt. Ta dusj i stedet for karbad. Skift pakning på dryppende kraner. Dersom varmtvannsberederen har nok kapasitet kan temperaturen i berederen reduseres til 70gr.

Tiltak på luftbehandlingsanlegg

Tiltak 11: Utføre service på ventilasjonsanlegg

Balanserte ventilasjonsanlegg bør kontrolleres jevnlig for å sikre at de fungerer som de skal. Filtere bør skiftes jevnlig.

Tiltak utendørs

Tiltak 12: Skifte til sparepærer på utebelysning

Sparepærer på 5, 7, 11, 15, og 20 W tilsvarer glødelamper på henholdsvis 25, 40, 60, 75 og 100 W. Sparepærer gir like mye lys som vanlige glødelamper, men bruker bare rundt 20% av energien. De varer dessuten lenger, 8.000-15.000 timer mot 1.000 - 2.500 timer for glødelamper.

Tiltak 13: Termostat- og nedbørsstyring av snøsmelteanlegg

Snøsmelteanlegget er kun manuelt styrt, eller styres kun etter lufttemperatur. Det installeres automatikk slik at snøsmelteanlegget både er temperatur- og nedbørsstyrt. Det kan være i form av en temperatur- og snøføler i bakken, med temperatur- og fuktføler i luften. Snøsmelteanlegget aktiveres kun ved behov dvs. når det registreres nedbør og kulde samtidig.

Tiltak 14: Montere urbryter på motorvarmer

Det monteres urbryter (koblingsur) på motorvarmeren slik at den ikke står på mer enn nødvendig.

Tiltak 15: Montere automatikk på utebelysning

Det kan monteres fotocelle på utebelysningen slik at det automatisk går av/på etter dagslyset/mørket. Eller det kan monteres bevegelsessensor slik at lyset kun går på ved bevegelse og slås av automatisk etter forhåndsinnstilt tid.

Tiltak på varmeanlegg

Tiltak 16: Isolering av varmerør, ventiler, pumper

Eventuelle rørnett, rørbend, ventiler, pumpehus etc som er uisolerte bør isoleres for å redusere unødvendig varmetap. På ventiler og komponenter kan det monteres avtagbare isoleringsputer. Det vil da i tillegg være enklere å oppnå ønsket turtemperatur i hele anlegget.

Tiltak på elektriske anlegg

Tiltak 17: Temperatur- og tidsstyring av panelovner

Evt. eldre elektriske varmeovner uten termostat skiftes ut med nye termostatregulerte ovner med tidsstyring, eller det ettermonteres termostat / spareplugg på eksisterende ovn. Dersom mange ovner skiftes ut bør det vurderes et system hvor temperatur og tidsinnstillinger i ulike rom i boligen styres fra en sentral enhet.

Tiltak 18: Temperatur- og tidsstyring av elektrisk gulvvarme / takvarme

For evt. eldre gulvvarme/takvarme uten termostat monteres ny styringsenhet med kombinert termostat og tidsstyring. Dersom mange slike styringsenheter og/eller panelovner skiftes ut bør det vurderes et system hvor temperatur og tidsinnstillinger i ulike rom i boligen styres fra en sentral enhet.

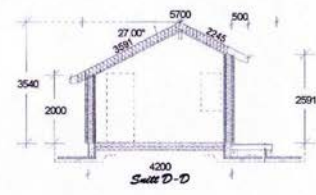
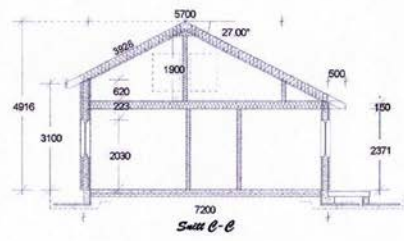
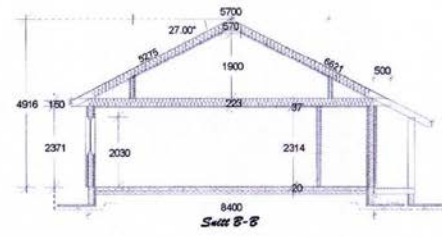
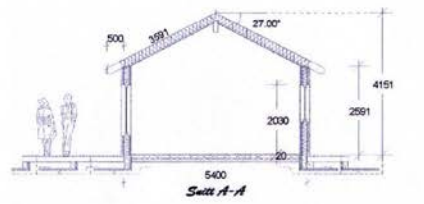

Tilskriver:	Steinar Solhaug	Dato:	28.02.2013
Byggesaksnummer:	GLADNS.	Byggesaksleder:	Axel Borgos
Kommune:	ROROS 7374	Prosjekt:	Solhaug
Dir.:	62	Rev.:	43
SNITT	1:100	Tege.no:	502

E-1

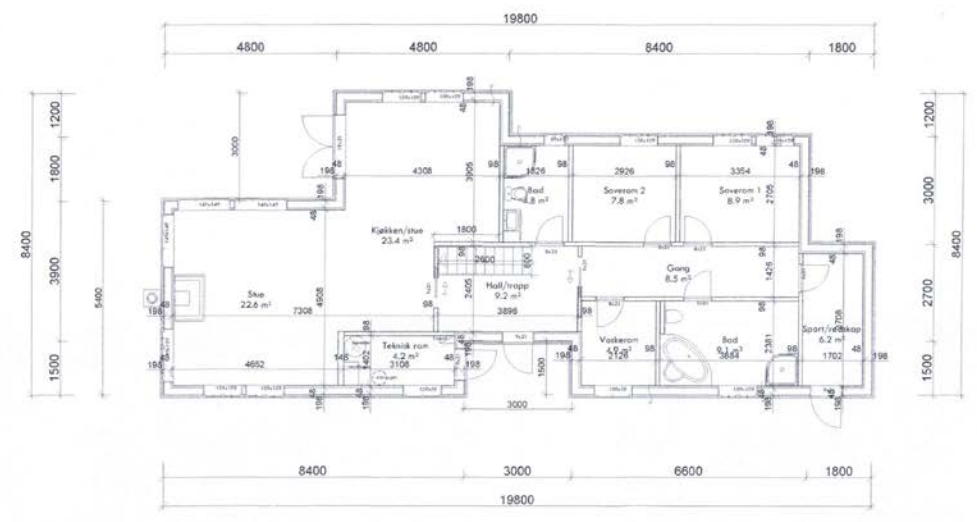

Fritidsbolig Solhaug		1 30.05.2013 Axel Rev	
 Tomremester A. Borgos Planer og snitt	Tilskriver:	Steinar Solhaug	Dato:
	Byggesaksnummer:	GLADNS.	13.05.2013
	Kommune:	ROROS	Team:
	Dir.:	62	Prosjekt:
	Rev.:	43	Team:
	Mål:	1:100	Steinar Solhaug hf
			Tege.no: 502

E-3

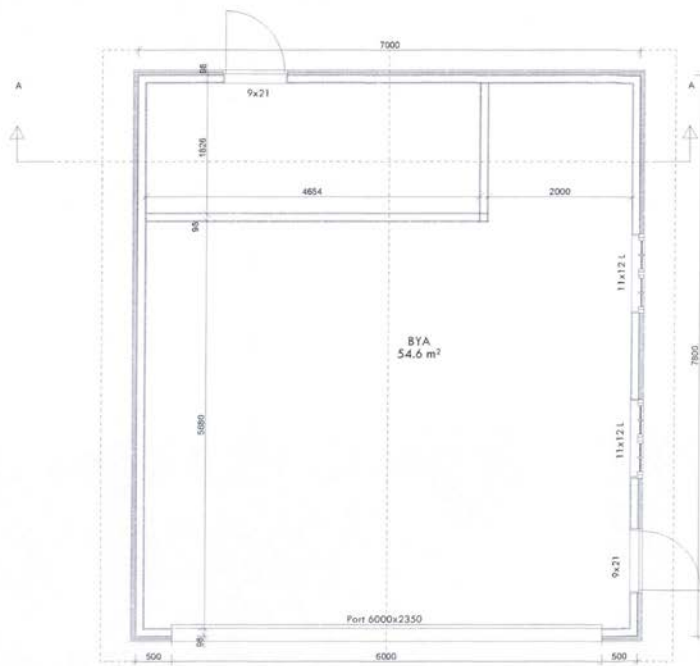

Plantegning garasje

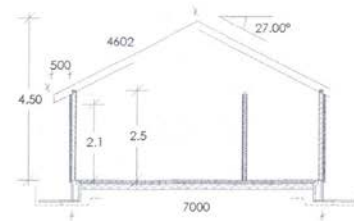

SNITT A-A 1:100

Garasje Glåmos		2	30.05.2013	Axel	Endret størrelse og plassering av vindu
 Tomteformester A. Borgos	Tilbyrskrevet:	Solhaug			
	Byggeplott:	Glåmos			
	Kommune:	Røros			
	Gen. 62	Byg. 43	MÅL 1:1	50/100	
Ploner og snitt		Dato: 13.05.2013 Team: Axel Prosjekt: Solhaug Tegning: 501			

E-2



Fasade - 1



Fasade - 2



Fasade - 3



Fasade - 4

4 Vindu kuttet ut
2 stk 109x109 sentres på vegg

Tilbyrskrevet: Steinar Solhaug		Date: 28.02.2013
Byggeplott: Glåmos		Tegn: Axel Borgos
Kommune: Røros 7374		Prosjekt: Solhaug
Gen. 62	Byg. 43	MÅL 1:1
Tegning: 503		FASADER



Tømrermester A. Borgos AS
Tollef Bredals vei 13

7374 RØROS

Røros, 16.12.2013

Vår ref. 13/1289-6 Løpnr. 10818/13 Arkivkode GID 62/43 L42 &18 Saksbehandler Ole Erik Feragen 72419469 Deres ref.

SØKNAD OM FERDIGATTEST FOR OPPFØRING AV FRITIDSBOLIG OG GARASJE

Det vises til Deres søknad datert 16.12.13, mottatt 16.12.13.

Gjelder: Søknad om ferdigattest for fritidsbolig og garasje.
Byggested: Kuråsen, 7372 Glåmos.
Planstatus: Arealplan for Røros kommune.
Bygningsnr.: 300390741 (hytte) og 300390756 (garasje).

Følgende fulgte søknaden:

- Kontrollerklæring.
- Gjennomføringsplan.

Saken er behandlet som delegert sak nr. 451/13.

De underrettes herved om at det er fattet følgende vedtak:

Ferdigattest utstedes med hjemmel i plan- og bygningslovens § 20-10 og i henhold til delegert myndighet.

Dette er et enkeltvedtak som kan påklages til Fylkesmannen i medhold av plan- og bygningslovens § 1 – 9 og forvaltningslovens § 28. Eventuell klage må settes fram skriftlig til Røros kommune, teknisk etat og fristen for klage er 3 uker fra den dag melding om avgjørelsen er kommet fram til klageren. Se forøvrig vedlagte "melding om rett til å klage over forvaltningsvedtak".

Med hilsen

Marit Gilleberg
Marit Gilleberg
Teknisk sjef

Ole Erik Feragen
Ole Erik Feragen
Ingeniør

Postadresse Bergmannsgata 19 7374 RØROS	Besøksadresse Bergmannsgata 19 7374 RØROS	Telefon 72419400 E-post: postmottak@roros.kommune.no	Telefaks 72419405	Org.nr: NO 939 898 743 MVA Bankgiro: 4280.05.23022 Postgiro: 0801.59.20301
--	--	---	-----------------------------	---

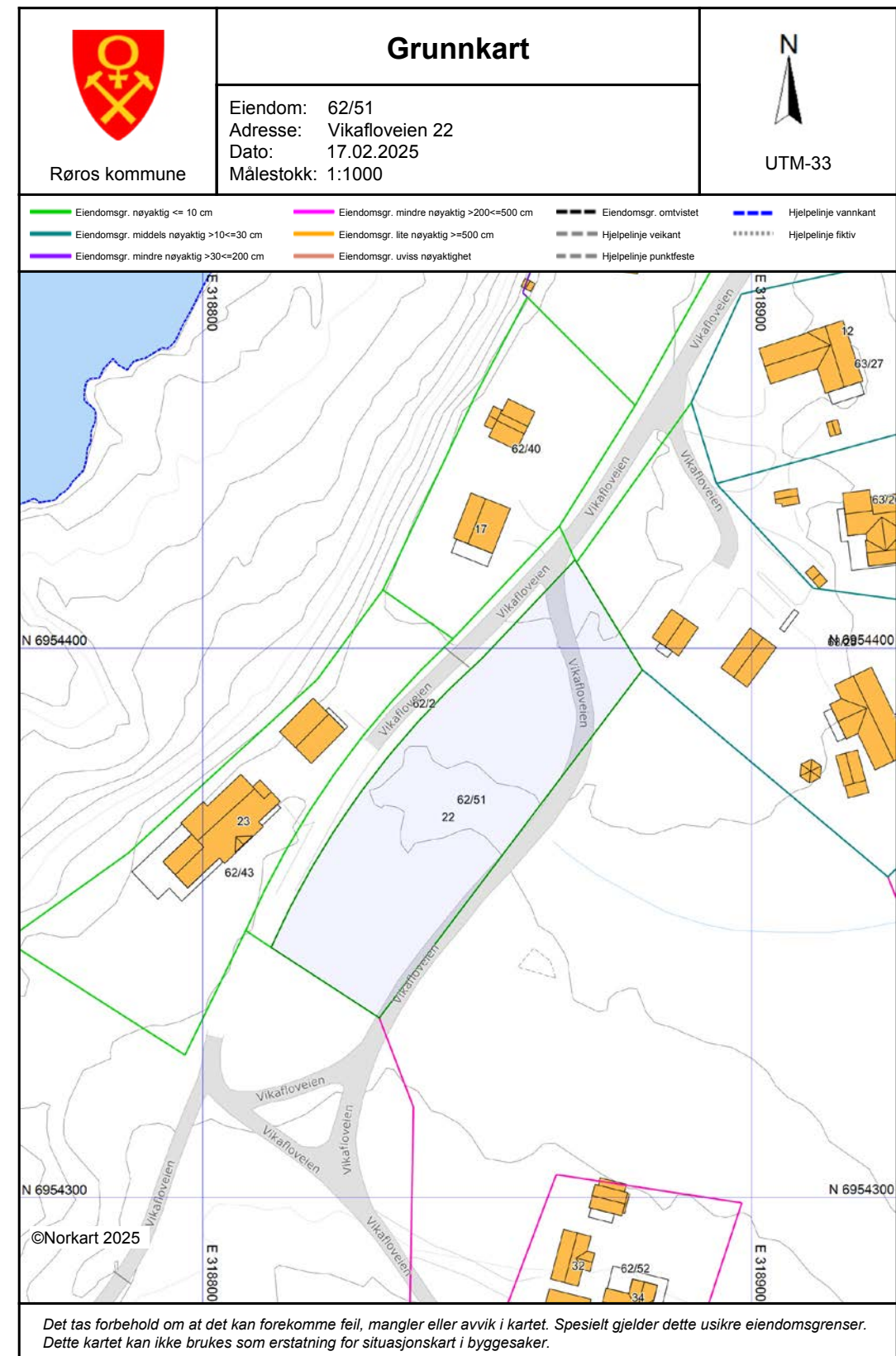
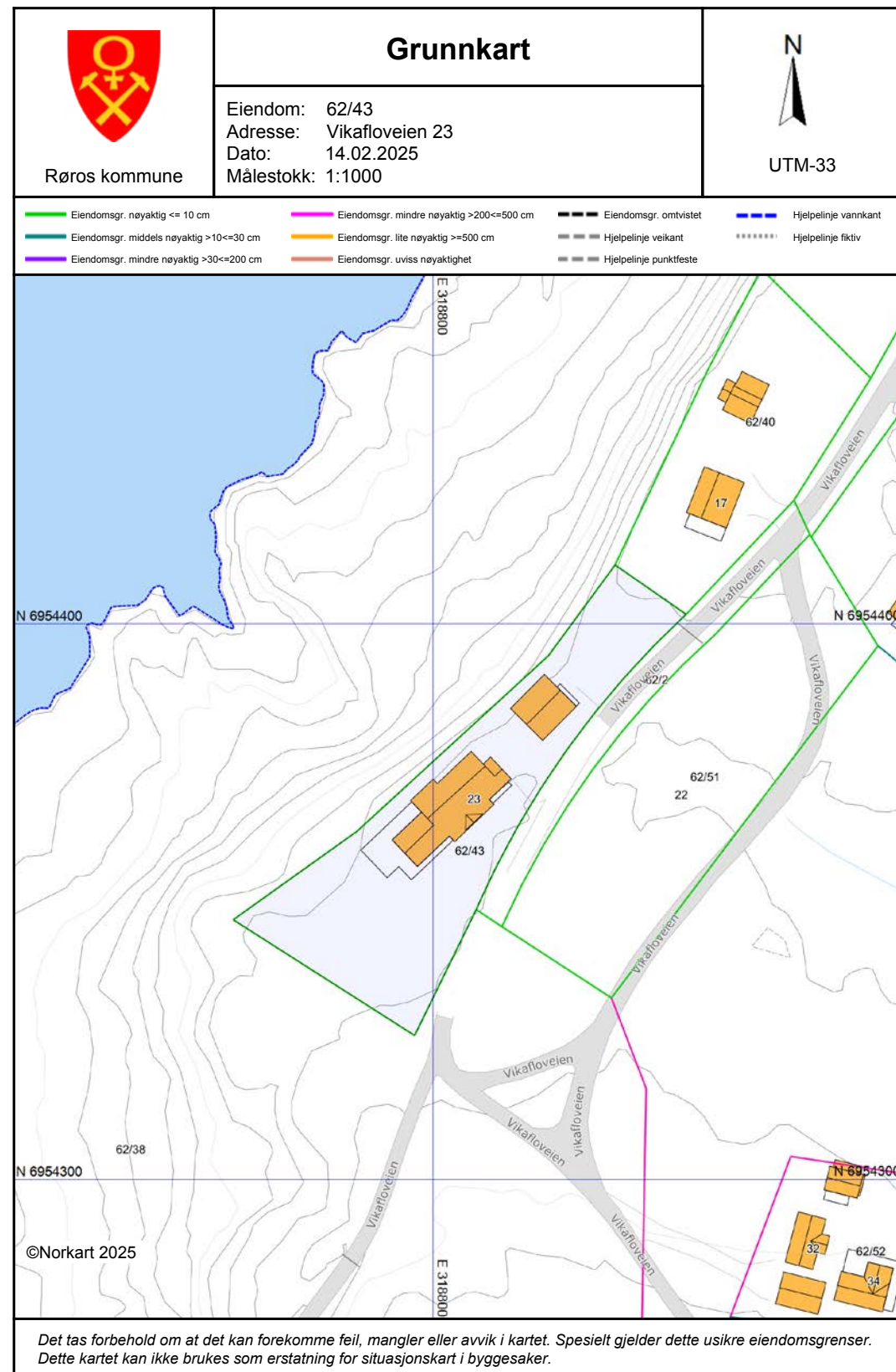



Vegstatuskart for eiendom 5025 - 62/43//

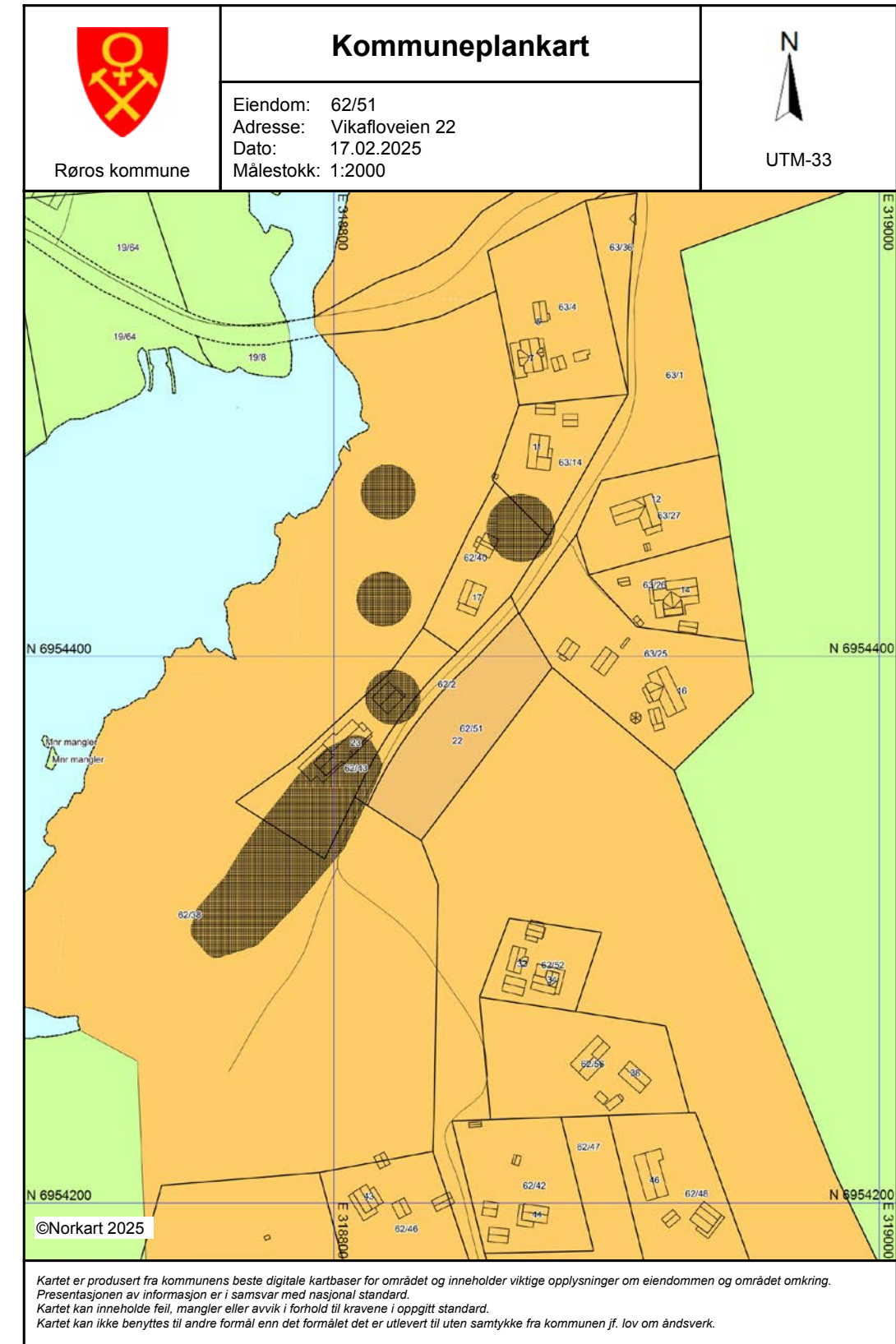
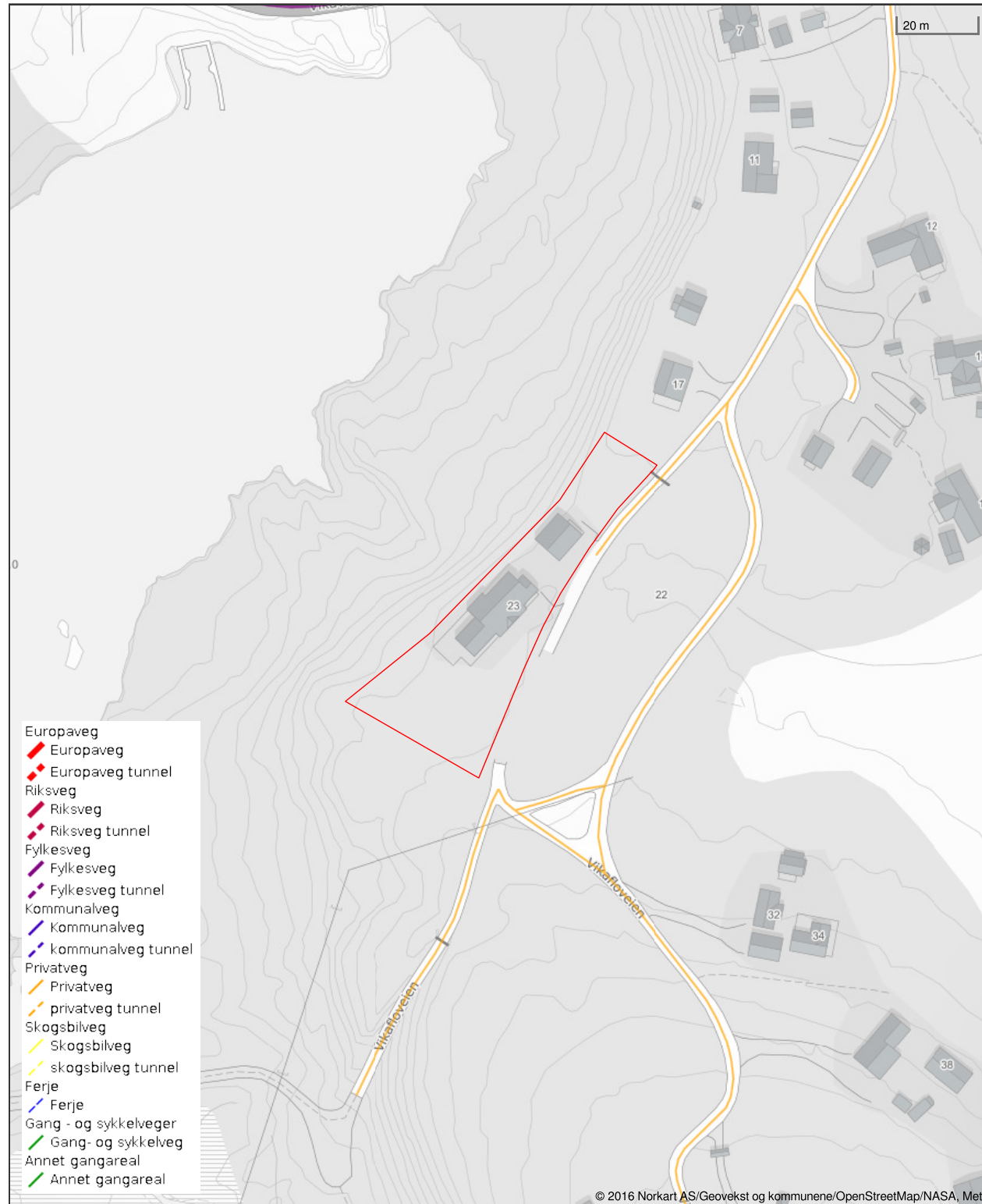

Nabolagsprofil

Vikafloveien 23

Høyde over havet

695 m



Offentlig transport

✈ Røros lufthavn	17 min	🚶
🚆 Glåmos stasjon Linje R60	4 min	🚶
	3.1 km	
🚆 Glåmos stadion Linje 440, 543	3 min	🚶
	2.7 km	
🚆 Glåmos Linje 440, 543	4 min	🚶
	3 km	

Avstand til byer

Røros	14 min	🚶
Trondheim	2 t 9 min	🚶

Ladepunkt for el-bil

🚗 Røros Hotell	14 min	🚶
🚗 Røros hotell	14 min	🚶

Vintersport

Langrenn

- Avstand til nærmeste løype: 918 m

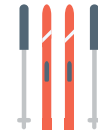

Alpin

- Ålen Skisenter
- Kjøretid: 24 min
- Skitrek i anlegget: 2



Aktiviteter

Røros Husky Adventures	9 min	🚶
Røros Golfklubb	12 min	🚶
Bowling 1 Røros	16 min	🚶
Storwartzfeltet	26 min	🚶
Os turridding	30 min	🚶

Sport

🏀 Glåmoppvekstsenter skole Aktivitetshall, ballspill	3 min	🚶
	2.4 km	
🏀 Glåmoppvekstsenter std Ballspill, fotball, friidrett	5 min	🚶
	3 km	
🏊 Røros Gym	15 min	🚶
🏊 Aktiviteten Treningssenter	16 min	🚶

Dagligvare

Coop Marked Glåmos Post i butikk, PostNord	4 min	🚶
	3 km	
Kiwi Røros Søndagsåpent	15 min	🚶
	14.7 km	

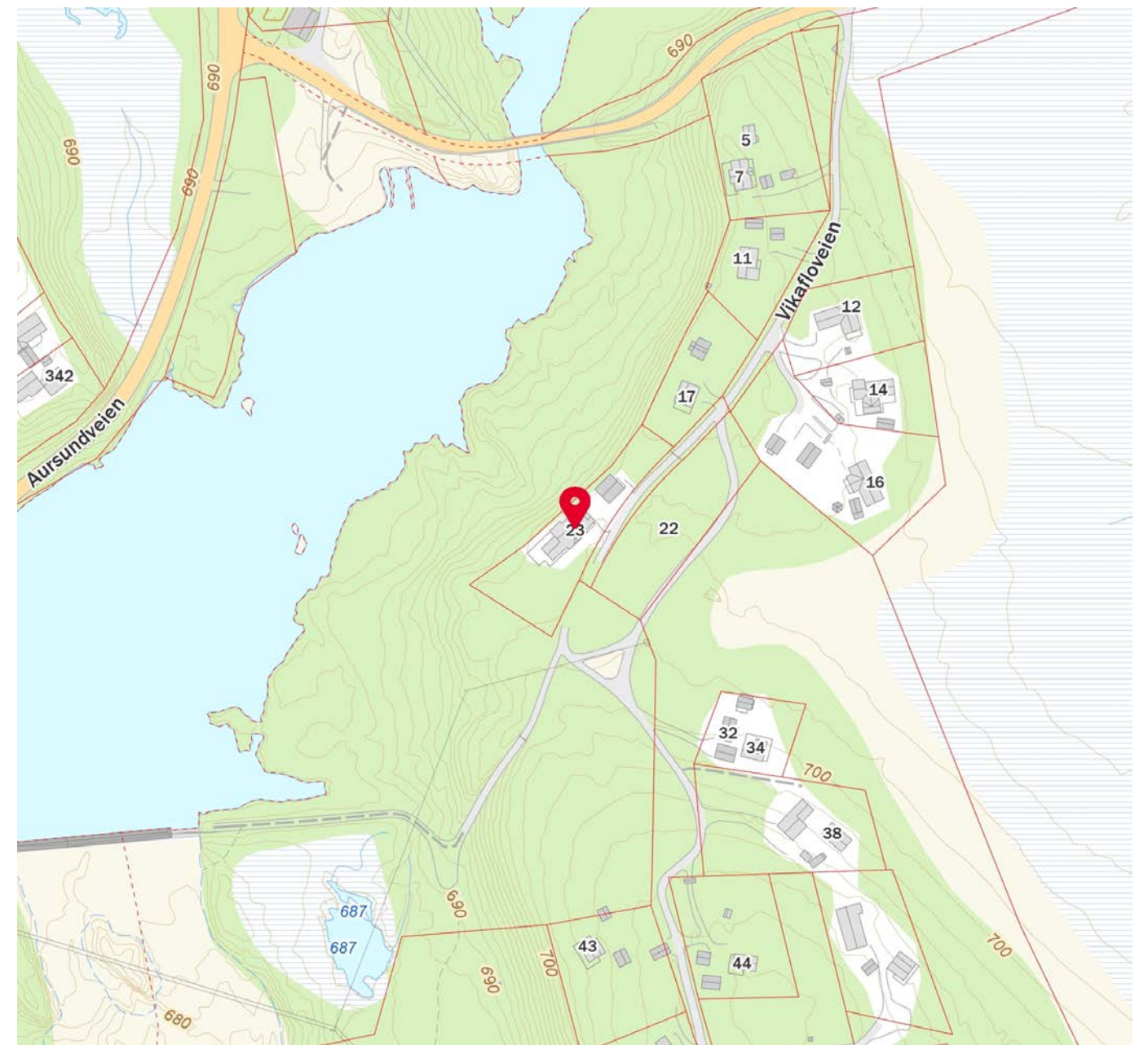
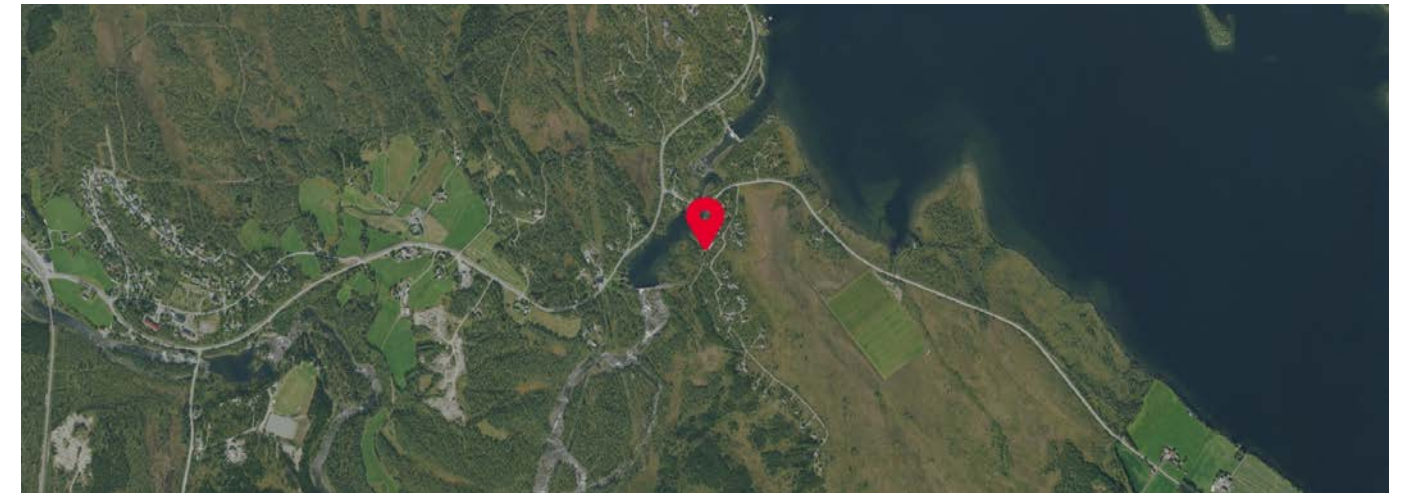



OVERSIKT OVER LØSØRE OG TILBEHØR TIL EIENDOMMEN

Oversikten er utarbeidet av Norges Eiendomsmeglerforbund, Eiendom Norge og Advokatforeningens Eiendomsmeglingsgruppe, og er gjeldende fra 1. januar 2020.

Generelt

Lov om avhending av fast eigeendom (avhendingslova/avhl.) av 3. juli 1992 regulerer kjøper og selgers rettigheter og plikter ved overdragelse av fast eiendom og andeler i borettslag.

I henhold til avhl. § 3-4 skal eiendommen, når annet ikke er avtalt, overdras med innredninger og utstyr som etter lov, forskrift eller annet offentlig vedtak skal følge med. Det samme gjelder varig innredning og utstyr som enten er fastmontert eller er særskilt tilpasset bygningen, jf. avhl. § 3-5. Loven inneholder ingen detaljert oversikt over hva som omfattes av «innredning og utstyr», og over hva som skal regnes som «fastmontert eller særskilt tilpasset».

Partene kan fritt avtale hva som skal følge med eiendommen ved salg. Bransjens liste over løsøre og tilbehør som skal følge med eiendommen, er en del av avtalen mellom kjøper og selger dersom ikke annet er opplyst i salgsoppgaven, kjøper har tatt forbehold i bud eller avtale på annen måte er inngått. Der intet annet er avtalt, vil løsøre og tilbehør medfølge slik dette fremkommer av avhl. § 3-4 og § 3-5 og denne oversikt.

Produkter og installasjoner som medfølger overdras uten noen form for garantier, utover eventuell gjenværende leverandørgaranti.

Dersom det er noe i nedenstående liste som ikke finnes på eiendommen, vil det heller ikke medfølge.

1. HVITEVARER medfølger der dette er spesielt angitt i salgsoppgaven.
2. HELDEKKENDE TEPPER følger med uansett festemåte.
3. VARMEKILDER, slik som ovner, kaminer, peiser, varmpumper og panelovner, følger med uansett festemåte. Frittstående biopeiser/varmeovner og terrassevarmere medfølger ikke. Det følger ikke med varmekilder i rom som ikke har vegg- eller fastmonterte varmekilder på visning.
4. TV, RADIO OG MUSIKKANLEGG. TV-antennene og fellesanlegg for TV, herunder parabolantenne, og tuneren/dekoder/tv-boks medfølger der dette eies av selger. Veggmontert TV/flatskjerm med tilhørende festeordning samt musikkanlegg følger ikke med (se også punkt 12).
5. BADEROMSINNREDNING/UTSTYR. Badekar, dusjkabinett, dusjvegger, alle fastmonterte speil og hyller, fastmonterte glass- og håndkleholdere, herunder håndklevarmere samt baderomsinnredning, medfølger.
6. GARDEROBESKAP medfølger, selv om disse er løse. Fastmonterte garderobehyller og knagger medfølger. Innredning i garderobeskap, for eksempel løse eller fastmonterte trådkurver, hyller, stenger og lignende, medfølger.

7. KJØKKENINNREDNING medfølger, herunder også åpne, fastmonterte hyller og løs eller fastmontert kjøkkenøy.

8. MARKISER, PERSIENNER og annen type innvendig og utvendig solskjerming, gardinoppheng, lamellgardiner og liftgardiner medfølger.

9. AVTREKKSIVIFTER av alle slag, samt fastmonterte aircondition/ventilasjonsanlegg, medfølger.

10. SENTRALSTØVSUGER medfølger med komplett anlegg, herunder slange, munnstykke mm.

11. LYSKILDER. Kupler, lysstoffarmatur, fastmonterte "spotlights", oppheng og skinner med spotlights samt utelys og hagebelysning medfølger. Veggglamper, krokhengte lamper, lysekroner, prismelamper og lignende som er koblet til sukkerbit eller stikkontakt følger likevel ikke med.

12. INSTALLERTE SMARTHUSLØSNINGER med sentral som styrer lys, varme, lyd o.l., samt tilhørende trådløse enheter som brytere, sensorer, kameraer, integrerte høyttalere el. medfølger. Enkle lysstyringssystem f.eks. med en sentral som kun styrer lyspærer eller smartpærer montert i sokkel medfølger likevel ikke.

13. UTVENDIGE SØPPELKASSER og eventuelt holder/hus til disse medfølger.

14. POSTKASSE medfølger.

15. UTENDØRS INNRETNINGER slik som flaggstang, fastmontert tørkestativ, samt andre faste utearrangementer som f.eks. badestamp, boblekar/jacuzzi og liknende utendørs kar, lekestue, lekestativ, utepeis, fastmontert trommel til vannslange, medfølger. Guidekabel/avgrensingskabel til robotgressklipper medfølger, men robotgressklipper og ladestasjon for denne medfølger ikke.

16. FASTMONTERT VEGGLADER/LADESTASJON TIL EL-BIL medfølger uavhengig av hvor laderen er montert.

17. SOLCELLEANLEGG med tilhørende teknisk infrastruktur medfølger.

18. GASSBEHOLDER til gasskomfyr og gasspeis medfølger.

19. BRANNSTIGE, BRANNTAU, feiestige og lignende medfølger der dette er påbudt. Løse stiger medfølger ikke.

20. BRANNSLUKNINGSAPPARAT, BRANNSLANGE og RØYKVARSLER medfølger der dette er påbudt. Det er eier og brukers plikt til å se til at utstyret forefinnes på enhver eiendom. Hvis annet ikke er uttrykkelig avtalt, skal dette derfor alltid følge med ved salg av eiendom.

21. SAMTLIGE NØKLER til eiendommen som selger er i besittelse av skal overleveres kjøper på overtakelsen, herunder nøkler til eventuelle boder, uthus, garasjeportåpner e.l. Låses boder, uthus e.l. med hengelås, skal lås og nøkler til disse medfølge.

22. GARASJEHYLLER, bodhyller, lagringshyller og oppheng til bildekk medfølger såfremt de er fastmontert.

Planter, busker og trær som er plantet på tomten, eller fastmonterte kasser og lignende er en del av eiendommen og medfølger i handelen.

Boligkjøperforsikring

- Advokathjelp ved boligkjøpet og i 5 år fremover.
- Er kjøpers motvekt til selgers boligselgerforsikring.
- Gir deg advokathjelp hele veien til rettskraftig dom, om nødvendig.

Andelsbolig/aksjeleilighet:	Kr 7 900
Selveierleilighet/rekkehus:	Kr 10 900
Ene-/tomannsbolig, tomt:	Kr 15 900

Fritidsbolig følger øvrige boligtyper.

Boligkjøperforsikring PLUSS

- Samme dekning som HELP Boligkjøperforsikring.
- I tillegg får du advokathjelp på de viktigste rettsområdene i privatlivet.



PLUS dekkes også disse rettsområdene

- Samboeravtale, ektepakt og arv
- Forbrukerkjøp og håndverkertjenester
- Utleie og naboforhold
- Tomtefeste, veirett og andre servitutter
- Plan- og bygningsrett
- Skatt ved oppussing, utleie og eiendomssalg
- Tilgang til digitale juridiske avtaler via Min side

PLUS gir boligeiere et sterkt rabattert advokattilbud i og utenfor domstolene. Få advokathjelp når du trenger det fra Norges største advokatmiljø for privatpersoner. **PLUS** kan bare tegnes samtidig med boligkjøperforsikringen, og koster kun kr 2 800 i tillegg. **PLUS** fornyes årlig.

Boligkjøperforsikring tegnes hos eiendomsmegler senest ved kontraktsignering og gir rett til advokathjelp inntil 5 år etter overtakelse. Forsikringen betales som del av oppgjøret ved boligkjøpet. PLUSdekningen fornyes årlig ved faktura fra HELP.

Egenandel kr 4 000 påløper ved takst, tvist eller 10 timer advokatbistand, avhengig av hva som kommer først. Meglerforetaket mottar kr 4 900/5 100/5 800 i kostnadsgodtgjørelse, avhengig av boligtype, samt et tillegg på kr 1 000 ved salg av PLUS.

Vi unner ingen å stå alene

Har du spørsmål? Kontakt HELP på help.no/minside, telefon 22 99 99 99 eller epost post@help.no

 **HELP**
Rett skal være rett. For alle.

Vi tar forbehold om pris- og vilkårsendringer. Hvis premien ikke er innbetalt ved overtakelse, vil avtalen bli kansellert. For fullstendig informasjon om dekning og vilkår, se help.no.

HELP Renteforsikring

Renteforsikring dekker rentekostnader etter skatt og husforsikring for bolig som skal selges, hvis denne ikke er solgt tre måneder etter overtakelse av ny bolig. Forsikringen koster kr 5.900 og gjelder i ett år fra tidspunktet hvor du har overtatt din nye primærbolig og du har markedsført din gamle primærbolig sammenhengende i minst tre måneder.

- Utbetaling gis i inntil ni måneder
- Rentekostnader, samt kostnad til husforsikring dekkes med inntil kr 15.000 per måned
- Gjelder fast eiendom regulert til boligformål og som er registrert som din primærbolig
- Forsikringen gjelder i Norge

Bestilling gjøres av boligkjøper på www.help.no/renteforsikring. Forsikringen må bestilles innen sju dager etter kontraktsignering. Dersom boligen som skal selges allerede er markedsført før budaksept av ny bolig kan forsikring ikke tegnes.

For HELP kundesenter kontakt post@help.no eller tlf. 22 99 99 99.



Bud på 95 % eller mer av prisantydning behandles som at salg har funnet sted, selv om bud avslås, og forsikringsdekningen gjelder da til ny eier overtar (begrenset til 3 måneder etter budaksept). Det gjøres fradrag i erstatningen for eventuelle leieinntekter, skattefradrag på rentekostnader og renter og omkostninger som følge av mislighold av lån. Forsikringen dekker ikke mellomfinansiering eller andre lån som ikke direkte relaterer seg til primærboligen som skal selges. Forsikringen fornyes ikke, og gjelder ikke ved senere flytting. Dersom boligen ikke selges av autorisert megler / advokat gjelder ikke forsikringen. Forsikringen har en karantenetid på tre måneder. Tegning av HELP Renteforsikring tilbys kun til boligkjøpere som har kjøpt bolig gjennom samarbeidende eiendomsmeglerkjede.

 **HELP**
Rett skal være rett. For alle.

Forbrukerinformasjon om budgivning

Sist oppdatert med virkning fra 1. januar 2014, i forbindelse med ikrafttredelse av endringer i eiendomsmeglingsforskriften.

Informasjonen er utarbeidet av Forbrukerombudet, Forbrukerrådet, Den Norske Advokatforening ved Eiendomsmeglingsgruppen, Eiendomsmeglerforetakenes Forening og Norges Eiendomsmeglerforbund, på grunnlag av blant annet forskrift om eiendomsmegling § 6-3 og § 6-4.

Nedenfor gis en oversikt over de retningslinjer som forbrukermyndighetene og organisasjonene anbefaler benyttet ved budgivning på eiendommen. Avslutningsvis gis også en kort oversikt over de viktigste rettsreglene tilknyttet budgivning.

Før det legges inn bud på eiendommen oppfordres budgiver til å sette seg inn i all relevant informasjon om eiendommen, herunder eventuell salgsoppgave og teknisk rapport med vedlegg.

Gjennomføring av budgivning

- På forespørsel vil megler opplyse om aktuelle bud på eiendommen, herunder om relevante forbehold.
bolig ol. Normalt vil ikke et bud med forbehold bli akseptert før forbeholdet er avklart. Konferer gjerne med megler før bud avgis.
- Alle bud skal inngis skriftlig til megler, som formidler disse videre til oppdragsgiver. Kravet til skriftlighet gjelder også budforhøyelser og motbud, aksept eller avslag fra selger. Før formidling av bud til oppdragsgiver skal megler innhente gyldig legitimasjon og signatur fra budgiver. Kravet til legitimasjon og signatur er oppfylt for budgivere som benytter e-signatur, eksempelvis BankID eller MinID. Med skriftlige bud menes også elektroniske meldinger som e-post og SMS når informasjonen i disse er tilgjengelig også for ettertiden.
- Et bud bør inneholde eiendommens adresse (eventuelt gnr/bnr), kjøpesum, budgivers kontaktinformasjon, finansieringsplan, akseptfrist, overtakelsesdato og eventuelle forbehold som for eksempel usikker finansiering, salg av nåværende

- Megler skal legge til rette for en forsvarlig avvikling av budrunden. I forbrukerforhold (dvs. der oppdragsgiver er forbruker) skal megleren ikke formidle bud med kortere akseptfrist enn kl. 12.00 første virkedag etter siste annonserte visning. Etter denne fristen bør budgivere ikke sette en kortere akseptfrist enn at megler har mulighet til, så langt det er nødvendig, å orientere oppdragsgiver, budgivere og øvrige interessenter om bud og forbehold. Det bør ikke gis bud som diskriminerer eller utelukker andre budgivere. Dersom bud inngis med en frist som åpenbart er for kort til at megleren kan avvikle budrunden på en forsvarlig måte som sikrer oppdragsgiver og interessenter et tilstrekkelig grunnlag for sine handlingsvalg, vil megler fraråde budgiver å stille slik frist.

- Megleren vil uoppfordret gi sin vurdering av det enkelte bud overfor oppdragsgiveren, når budet er gitt innenfor fristene i punkt 4.

- Megleren skal så langt det er nødvendig og mulig holde budgiverne skriftlig orientert om nye og høyere bud og eventuelle forbehold. Megler skal så snart som mulig bekrefte skriftlig overfor budgivere at budene deres er mottatt.

- Etter at handel har kommet i stand, eller dersom en budrunde avsluttes uten at handel er kommet i stand, kan en budgiver kreve kopi av budjournalen i anonymisert form.

- Kopi av budjournal skal gis til kjøper og selger uten ugrunnet opphold etter at handel er kommet i stand. Dersom det er viktig for budgiver å bevare sin anonymitet, bør budet fremmes gjennom fullmektig.

Viktige avtalerettslige forhold

- Det eksisterer ingen angrerett ved salg/kjøp av fast eiendom.
om at eiendommen er solgt til en annen (man bør derfor ikke gi bud på flere eiendommer samtidig dersom man ikke ønsker å kjøpe flere enn en eiendom).
- Når et bud er innsendt til megler og han har formidlet innholdet i budet til selger (slik at selger har fått kunnskap om budet), kan budet ikke kalles tilbake. Budet er da bindende for budgiver frem til akseptfristens utløp, med mindre budet før denne tid avslås av selger eller budgiver får melding
- Selger står fritt til å forkaste eller akseptere ethvert bud, og er for eksempel ikke forpliktet til å akseptere høyeste bud.

- Når en aksept av et bud har kommet frem til budgiver innen akseptfristens utløp er det inngått en bindende avtale.

- Husk at også et eventuelt bud fra selger til kjøper (såkalte "motbud"), avtalerettslig er et bindende tilbud som medfører at det foreligger en avtale om salg av eiendommen dersom budet i rett tid aksepteres av kjøper.

Budskjema

aktiv.

For eiendommen:

Adresse: Vikafloveien 23
7372 GLÅMOS

Meglerforetak: Aktiv i Fjellregionen
Saksbehandler: Tommy Nyrud

Telefon: 984 05 032
E-post: tommy.nyrud@aktiv.no

Oppdragsnummer:

Undertegnede gir herved følgende bud på ovennevnte eiendom:

Kjøpesum: Kr. _____

Beløp med bokstaver: Kr. _____

+ omkostningert iht. opplysninger i salgsoppgaven

Dette budet er bindende for undertegnede frem til og med den: _____ Kl. _____

Dersom annet ikke er angitt gjelder budet til kl. 15.00 første virkedag etter siste annonserte visning. I forbrukerforhold vil bud med kortere akseptfrist enn til kl. 12.00 første virkedag etter siste annonserte visning ikke bli videreformidlet til selger.

Eventuelle forbehold: _____

Undertegnede er kjent med at selger står fritt til å godta eller forkaste ethvert bud. Likeledes er undertegnede klar over at budet er bindende for budgiver når det er kommet til selgers kunnskap. Handelen er juridisk bindende for begge parter dersom budet aksepteres innen akseptfristen. Undertegnede er kjent med at budjournalen vil bli forelagt kjøper og selger når handel er sluttet.

Ønsket overtakelsesdato: _____

Budet baseres på opplysninger og salgsvilkår som fremkommer av salgsoppgave datert: _____

Kjøpet vil bli finansiert slik:

Låneinstitusjon: _____ Referanse og tlf nr.: _____

Lånt kapital: _____ Kr.: _____

Egenkapital: _____ Kr.: _____

Totalt: _____ Kr.: _____

Egenkapital består av: Salg av nåværende bolig eller fast eiendom Disponibelt kontantbeløp (bankinnskudd)

Jeg gir bud som: Forbruker Ledd i næringsvirksomhet / juridisk person (selskap)

Jeg samtykker til bruk av elektronisk kommunikasjon: Ja Nei

Navn: _____ Navn: _____

Fødselsnr. (11 siffer): _____ Fødselsnr. (11 siffer): _____

Adresse: _____ Adresse: _____

Postnr.: _____ Sted: _____

Tlf.: _____ E-post: _____

Dato.: _____ Sign: _____

Kopi av legitimasjon

Kopi av legitimasjon

aktiv.
Tar deg videre