



aktiv.

Frednesbakken 31, 3933 PORSGRUNN

**Innholdsrik og sjarmerende hel
tomannsbolig | Sentral
beliggenhet | Mulighet for utleie/
leieinntekter.**



Eiendomsmegler

Kristoffer Ingebretsen

Mobil 401 91 919

E-post kristoffer.ingebretsen@aktiv.no

Aktiv Porsgrunn

Kammerherreløkka 5, 3916 Porsgrunn

Nøkkelinformasjon

Prisant.: Kr 3 750 000,-
Omkostn.: Kr 95 100,-
Total ink omk.: Kr 3 845 100,-
Selger: Malene Dalhaug

Salgsobjekt: Tomannsbolig
Eierform: Eiet
Byggeår: 1929
BRA-i/BRA Total 157/157 kvm
Tomtstr.: 849.2 m²
Soverom: 3
Antall rom: 5
Gnr./bnr. Gnr. 200, bnr. 363
Oppdragsnr.: 1317240109

Innholdsrik og sjarmerende hel tomannsbolig | Sentral

Velkommen til Frednesbakken 31!

Innholdsrik og sjarmerende tomannsbolig med sentral beliggenhet. Boligen ligger i gangavstand til Porsgrunn sentrum med alle byens fasiliteter, blant annet Down Town kjøpesenter og dagligvarebutikker. Området er barnevennlig, rolig og med korte avstander til barnehage og skole. Boligen inneholder 2 bad, 2 kjøkken og 2 innganger. Den har en meget koselig og solrik hage.

Velkommen på visning!



Innhold

Nøkkelinformasjon	2
Om eiendommen	4
Tilstandsrapport	32
Egenerklæring	60
Energiattest	65
Nabolagsprofil	72
Budskjema	92

Om eiendommen

Om boligen

Areal

BRA - i: 157 m²

BRA - e: 0 m²

BRA totalt: 157 m²

Bruksareal fordelt på etasje

Kjeller

BRA-e: 0 m² Kryperom, kjeller. Kommentar fra takstmann: Det er ikke målbart areal i kjeller, under 190 cm.

1. etasje

BRA-i: 98 m² Stue, spisestue, 2 vindfang, kjøkken, bad, 2 soverom, kott, trapperom.

2. etasje

BRA-i: 59 m² Trapperom, gang, bad/vaskerom, Kjøkken, 3 kott, stue, soverom.

Ikke målbare arealer

Kommentar fra takstmann: Det er ikke målbart areal i kjeller, under 190 cm.

Tomtetype

Eiet

Tomtestørrelse

849.2 m²

Tomtebeskrivelse

Pent opparbeidet og usjenert tomt. Flat tomt med plen, busker og trær. Gruset innkjørsel med gode parkeringsmuligheter.

Tomtestørrelse/-areal er hentet fra matrikelutskrift (basert på oppmåling i digitalt kart). Det gjøres oppmerksom på at denne type arealangivelse (med tilhørende kart) kan være upresis og at man dermed kan få avvik i både areal og grenser ved en eventuell fremtidig oppmåling. Mangel grunnet avvikende grenser og/eller arealsvikt kan derfor ikke påberopes.

Beliggenhet

Frednesbakken 31 ligger i ett attraktivt og barnevennlig område på Sundjordet / Frednes. Gåavstand til Porsgrunn sentrum som byr på blant annet restauranter, kafeer, bibliotek, kino, kulturhus, museer, togstasjon og kjøpesenter. Boligen ligger også i gangsavstand til barnehage, skole, Sundjordet IF sitt idrettsanlegg, Porsgrunnselva, lekeplasser, Bjørntvedtskogen og Uræddløypa m.m.

Adkomst

Se vedlagte kart. Det vil bli satt opp visningsskilt ved fellesvisninger.

Bebyggelsen

Det er primært eneboliger og tomannsboliger i dette boligområde.

Bygningssakkyndig

Takstforum Telemark AS v/Jørn T. Hansen

Type takst

Tilstandsrapport

Byggemåte

Boligen er gjennomgått av en bygningskyndig, og det er utarbeidet en tilstandsrapport som gir en teknisk beskrivelse av eiendommen. Denne er vedlagt salgsoppgaven. Det vises til beskrivelser og vurderinger for de enkelte bygningsdeler i rapporten. Nedenfor følger informasjon om forhold som har fått TG2 og TG3 i rapporten.

Bygningen har grunnmur i natursteinsmur og støp. Det er stripefundamenter av betong under grunnmur. Forstøtningsmurer er av naturstein. Veggene har trekonstruksjon av ukjent utførelse. Fasade/kledning har liggende bordkledning fra 2012. Taktekkingen er av betongtakstein. Taket er besikket fra takfot i stige. Takrenner, nedløp i plastbelagt stål fra 2012. Bygningen har malte trevinduer med 2-lags glass, trevinduer med koblet glass, malt hovedytterdør 2006 og PVC hovedytterdør 2008. Eldre veranda på baksiden av bolig. Trapper i treverk og støp.

Innvendig er det gulv av laminat, furu og fliser. Veggene har tapet, trepanel og malte plater. Innvendige tak har malte plater og trepanel. Etasjeskiller er av trebjelkelag. Gulv har skjevhet på 25mm i trapperom innenfor 2 meter. 15 mm skjevhet i spisestue. 2 etasje med 35 mm skjevhet i kjøkken gulv og 25 mm skjevhet i stuegulv innenfor 2 meter. Det er ikke foretatt radonmålinger og bygget er heller ikke utført med radonsperre. Boligen har mursteinspipe og ny peisovn i 1 etasje. Eldre vedovn i 2 etasje. Gulvet er av betong. Veggene har betong/mur. Hulltaking er ikke foretatt da det ikke er fysisk mulig pga. tilliggende konstruksjoner. Bygningen har krypkjeller på 2 sider under trebjelkelag og stubbegulv. Boligen har malt tretrapp. Innvendig har boligen malte glatte dører og malte furudører.

Tekniske installasjoner:

Innvendige vannledninger er av kobber. Innvendige vannledninger er av plast (rør i rør). Åpent rør i rør i kjellerhimling. Sluk i kjellergulv. Det er vannbåren varme i gulv til enkelte rom i følge tidligere eier. Anlegg er montert i kjeller. Vvs anlegg er utenfor takstmanns kompetanseområde og er derfor ikke vurdert. anbefaler på generelt grunnlag kontroll av fagmann. Det er avløpsrør av støpejern og plast. Boligen har naturlig ventilasjon. Det er installert varmepumper i 1 og 2 etasje. Varmtvannstanken er på ca. 300 liter. Vvtank på 120 liter på bad i 2 etasje. Eldre vvtank i kjøkkenbenk i 2 etasje. Automatsikringer og skjult elektrisk anlegg. Røykvarsler og brannslukningsapparat.

Forhold som har fått TG3 og TG2 i tilstandsrapporten:

TG3 - Store eller alvorlige avvik

Utvendig > Balkonger, terrasser og rom under balkonger

Innvendig > Etasjeskille/gulv mot grunn

Våtrom > 1 Etasje > Bad > Generell

Tekniske installasjoner > Vannledninger - rør i rør.

Tekniske installasjoner > Elektrisk anlegg

Tomteforhold > Forstøtningsmurer

Tomteforhold > Terrengforhold

TG2 - Avvik som kan kreve tiltak

Utvendig > Taktekking

Utvendig > Nedløp og beslag

Utvendig > Veggkonstruksjon

Utvendig > Takkonstruksjon/Loft

Utvendig > Vinduer

Utvendig > Kjellervinduer.

Utvendig > Utvendige trapper

Innvendig > Overflater

Innvendig > Radon

Innvendig > Pipe og ildsted

Innvendig > Rom Under Terreng

Innvendig > Kryp kjeller

Innvendig > Innvendige trapper

Innvendig > Innvendige dører

Våtrom > 1 Etasje > Bad > Tilliggende konstruksjoner våtrom

Våtrom > 2 Etasje > Bad/vaskerom > Overflater vegger og himling

Våtrom > 2 Etasje > Bad/vaskerom > Overflater Gulv

Våtrom > 2 Etasje > Bad/vaskerom > Sanitærutstyr og innredning

Kjøkken > 1 Etasje > Kjøkken > Avtrekk

Kjøkken > 2 Etasje > Kjøkken > Overflater og innredning

Kjøkken > 2 Etasje > Kjøkken > Avtrekk

Tekniske installasjoner > Vannledninger
Tekniske installasjoner > Avløpsrør
Tekniske installasjoner > Ventilasjon
Tomteforhold > Drenering
Tomteforhold > Grunnmur og fundamenter

For mer informasjon, se vedlagte tilstandsrapport avholdt den 13.12.2024 av Takstforum Telemark AS.

Sammendrag selgers egenerklæring

- Det er installert egen strømmåler i 2.etg. av Foss Elektro. Det foreligger samsvarserklæring og dokumentasjon på utført arbeid.

Innhold

1.etasje:

Kjøkkenet har innredning med glatte fronter. Benkeplaten er av heltre. Det er kjøøl/fryseskap, oppvaskmaskin, komfyr og platetopp. Det er kjøkkenventilator med kullfilter. Stuen har malt tregulv, malt tapet på vegger. Malt himling. Lys og romslig stue med god plass til sofagruppe og tilhørende møblement. Det er montert nyere peis. Bad har flis på gulv og flis/panel på vegger. Dusjkabinett, vask, wc og opplegg til vaskemaskin.

Innvendig er det gulv av laminat, furu og fliser. Veggene har tapet, trepanel og malte plater. Innvendige tak har malte plater og trepanel. Vegger malt på kjøkken, bad og soverom 2024.

2.etasje:

Kjøkkenet har innredning med glatte fronter. Benkeplaten er av beslag og heltre. Eldre vifte i vegg. Bad/vaskerom har baderomsplater. Taket er malt. Gulvet har vinylbelegg. Rommet har panelovn som varmekilde. Rommet har innredning med nedfelt servant, toalett, dusjhjørne og opplegg for vaskemaskin. Det er elektrisk styrt vifte. Åpen vegg i kott bak bad.

Standard

Meget sjarmerende bolig med mye potensiale enten for en familie eller som et utleieobjekt. Boligen er registrert som hel tomannsbolig med to boenheter og innehar to bad og to kjøkken. Boligen innehar gjennomgående normal standard der det er bevart eldre, sjarmerende detaljer. Gamle tregulv, brede gulvlister, god takhøyde, store vinduer som slipper herlig lys inn i boligen.

1. etg:

Entré 1: Flis på gulv og malt panel på vegger og i himling. God plass til å sette fra seg sko, jakker og annet yttertøy.

Entré 2: Malt tregulv og malt panel på vegger. Takess i himling.

Stue: Malt tregulv, malt tapet på vegger. Malt himling. Lys og romslig stue med god

plass til sofagruppe og tilhørende møblement. Det er montert nyere peis.
Kjøkken: Kjøkkenet har innredning med slette fronter og heltre benkeplate. Ventilator med kullfilter. Oppvaskmaskin, komfyr og platetopp medfølger i handelen.
Bad: Flis på gulv og flis/panel på vegger. Malt panel i himling. Badet er utstyrt med servant, servantskap, dusjkabinett, toalett og opplegg til vaskemaskin og tørketrommel.
Soverom 1: Laminat på gulv og malt tapet på vegger. Malt himling.
Soverom 2: Laminat på gulv og malt panel på vegger og i himling.

2. etg:

Kjøkken: Kjøkkeninnredningen er av eldre dato, og den mangler bruksfunksjoner/løsninger som er forventet på et kjøkken.
Bad: Gulv har vinylbelegg, baderomsplater på vegger. Malt panel i himling. Utstyrt med servant, servantskap, toalett, dusjhjørne og opplegg til vaskemaskin.
Soverom 1/Stue: Laminat på gulv, malt tapet på vegger. Himling har takess og malte plater.
Soverom 2: Laminat på gulv og malt tapet på vegger. Malt himling.

Innbo og løsøre

Bransjens liste over løsøre og tilbehør legges til grunn for salget dersom ikke annet fremkommer av salgsoppgaven. Listen følger vedlagt salgsoppgaven. Det er full avtalefrihet om hva som skal følge med bolig og fritidsbolig ved salg. Hvis hvitevarer og/eller annet teknisk utstyr medfølger, gis det ingen garantier i forhold til tilstand, funksjonalitet og levetid på disse.

Lysekronen, gardinstenger i stuen, knaggrekke i gangen, et lite veggskap i 2 etg og bildehyller på soverom medfølger ikke salget.

Hvitevarer

Kun hvitevarer som er spesifikt angitt i salgsoppgaven, følger med. Dette gjelder uavhengig av om hvitevaren(e) eventuelt kan anses som integrerte. Frittstående hvitevarer medfølger i utgangspunktet ikke.

TV/Internett/Bredbånd

Selger opplyser at hun betaler 600kr for internett fra Next GenTel.

Parkering

Biloppstillingsplass på egen eiendom.

Forsikringsselskap

Frende Forsikring

Polisenummer

1088792

Radonmåling

Det gjøres oppmerksom på utleiers plikt til å radonmåle utleieenheter. Målt årsmiddelverdi skal være under 200 Bq/m³ (becquerel per kubikkmeter) i oppholdsrom. I tillegg skal tiltak for å redusere radonnivået alltid gjennomføres dersom det overstiger 100 Bq/m³. Selger har ikke foretatt radonmåling. Interessenter gjøres oppmerksom på at det som resultat av fremtidige målinger, vil kunne bli nødvendig å treffe radonreduserende tiltak. Slike eventuelle tiltak vil da måtte bekostes og utføres av kjøper.

Diverse

Areal i salgsoppgaven er hentet fra tilstandsrapporten. Boligens areal oppgis i BRA (bruksareal), som deles i underkategoriene BRA-i (arealet innenfor boenheten), BRA-e (arealet utenfor boenheten(e) og som tilhører denne, slik som for eksempel boder hvor adkomsten er utenfor boenheten), og BRA-b (arealet av innglasset balkong, veranda eller altan når denne er tilknyttet boenheten). TBA er arealet av terrasser, åpne balkonger og åpen altan tilknyttet boenheten.

Energi

Oppvarming

Boligen har hovedsakelig oppvarming med elektriske panelovner. Varmepumpe i første og andre etasje. Peis i første etasje.

Info strømforbruk

Lede opplyser om at årlig strømforbruk i 2024 var 21.237 kWh.

Energikarakter

G

Energifarge

Oransje

Økonomi

Tot prisant. ekskl. omk.

Kr 3 750 000

Kommunale avgifter

Kr 24 168

Kommunale avgifter år

2024

Info kommunale avgifter

Fastdel vanngebyr, stipulert vanngebyr, fastdel kloakkgebyr, stipulert kloakkgebyr, feiegebyr, branntilsyn, eiendomsskatt bolig, renovasjon.

Formuesverdi primær

Kr 848 551

Formuesverdi primær år

2023

Formuesverdi sekundær

Kr 3 394 204

Formuesverdi sekundær år

2023

Andre utgifter

Utover det som er nevnt under punktet «kommunale avgifter», påløper kostnader til for eksempel strøm, fyring/brensel, forsikring, innvendig/utvendig vedlikehold og abonnement til tv og internett.

Tilbud lånefinansiering

Aktiv Eiendomsmegling samarbeider med sparebankene i Eika Alliansen om formidling av finansielle tjenester. Ta gjerne kontakt med megler for formidling av et uforpliktende tilbud om finansiering. Meglerforetaket kan motta provisjon ved formidling av finansielle tjenester.

Offentlige forhold

Eiendommens betegnelse

Gårdsnummer 200, bruksnummer 363 i Porsgrunn kommune.

Tinglyste heftelser og rettigheter

På eiendommen er det tinglyst følgende heftelser og rettigheter som følger eiendommens matrikkel ved overskjøting til ny hjemmelshaver:

Ingen servitutter av betydning.

Ferdigattest/brukstillatelse

I følge opplysninger fra kommunen foreligger det verken midlertidig brukstillatelse eller ferdigattest på eiendommen, og plan- og bygningslovens formelle forutsetning for lovlig bruk av eiendommen kan derfor ikke dokumenteres. Dette er ikke unormalt ut i fra byggeår.

Ferdigattest utstedes av bygningsmyndighetene på grunnlag av mottatt dokumentasjon fra kontrollansvarlige når et søknadspliktig tiltak er utført i samsvar med tillatelsen og øvrige krav etter plan- og bygningslovgivningen. At ferdigattest eksisterer, gir ingen garanti for at det ikke er utført arbeid på boligen som ikke er byggemeldt eller godkjent.

Det gjøres oppmerksom på at det ikke utstedes ferdigattest for ikke-avsluttede byggesaker/byggemeldinger som er fra før 1998.

Vei, vann og avløp

Eiendommen er tilknyttet offentlig vann- og avløpsnett. Adkomst fra offentlig vei.

Regulerings og arealplaner

Eiendommen ligger i område som i kommuneplanen/kommunedelplanen er avsatt til:
Bevaring kulturmiljø - Kommuneplanens arealdel 2018-2030 (13.6.2019)
Boligbebyggelse - Nåværende - Kommuneplanens arealdel 2018-2030 (13.6.2019)
byggegrenser, utbyggingsvolum og funksjonskrav - Kommuneplanens arealdel 2018-2030 (13.6.2019)

Ligger eiendommen i et regulert område? Nei.

Omfattes eiendommen eller en del av eiendommen av en bebyggelsesplan etter eldre PBL? Nei.

Er det igangsatt planleggingsarbeid på et område som inkluderer/berører eiendommen? Nei.

Eksisterer det planforslag som berører eiendommen? Nei.

Kopi av reguleringskart og reguleringsbestemmelser kan sees hos megler. Dagens eiere kjenner ikke til planer i området som vil vesentlig påvirke bruken av boligen.

Adgang til utleie

Det er ikke kjent at det foreligger offentligrettslige regler som er til hinder for at hele eiendommen leies ut.

Verneklasse/SEFRAK

Verneklasse B. Det gjøres oppmerksom på at Frednesbakken 31 er SEFRAK-registrert. SEFRAK-registeret er et landsdekkende register over eldre bygninger og andre kulturminner i Norge. Kommunen har opplyst at bygget har vernestatus, noe som kan medføre større restriksjoner i forhold til om-/påbygging og generell utnyttelse av eiendommen.

Legalpant

Kommunen har legalpant i eiendommen for forfalte krav på eiendomsskatt, og kommunale avgifter/gebyrer.

Kontraktsgrunnlag

Salgs- og betalingsvilkår

Eiendommen skal overleveres til kjøper i tråd med det som er avtalt. Det er viktig at kjøper setter seg grundig inn i alle salgsdokumentene, herunder salgsoppgave, tilstandsrapport og selgers egenerklæring. Kjøper anses kjent med forhold som er tydelig beskrevet i salgsdokumentene. Forhold som er beskrevet i salgsdokumentene kan ikke påberopes som mangler. Dette gjelder uavhengig av om kjøper har lest dokumentene. Alle interessenter oppfordres til å undersøke eiendommen nøye, gjerne sammen med fagkyndig, før bud inngis. Kjøper som velger å kjøpe usett, kan som hovedregel ikke gjøre gjeldende som mangel noe kjøper burde blitt kjent med ved undersøkelse av eiendommen, eller som er tydelig beskrevet i salgsdokumentene. Hvis noe trenger avklaring, anbefaler vi at kjøper rådfører seg med eiendomsmegler eller en fagkyndig før det legges inn bud.

Kjøper har krav på at eiendommen er i henhold til avtalen. Hvis det ikke er avtalt noe særskilt, kan eiendommen ha en mangel dersom den ikke er slik kjøper må kunne forvente ut ifra blant annet boligens alder, type og synlige tilstand. Det samme gjelder hvis det er holdt tilbake eller gitt uriktige opplysninger om eiendommen som ikke er rettet i tide på en tydelig måte, og man må gå ut fra at opplysningen har virket inn på avtalen. En bolig som har blitt brukt i en viss tid, har vanligvis blitt utsatt for slitasje, og skader kan ha oppstått. Slik bruksslitasje må kjøper regne med, og det kan avdekkes enkelte forhold etter overtakelse som gjør utbedringer nødvendig. Normal slitasje og skader som trenger utbedring, er innenfor hva kjøper må forvente, og vil ikke utgjøre en mangel.

Boligen kan også ha en mangel hvis opplyst areal avviker fra faktisk størrelse. Avviket må være minst 2 prosent, og minst 1 kvadratmeter. Det er likevel ikke en mangel dersom selger godtgjør at kjøperen ikke la vekt på opplysningen, jf. avhendingsloven § 3-3 (2).

Ved beregning av et eventuelt prisavslag eller erstatning, må kjøper selv dekke tap/kostnader opp til et beløp på kr 10 000 (egenandel). Egenandel kommer først på tale når det er konstatert mangel ved eiendommen.

Hvis kjøper ikke er forbruker, selges eiendommen "som den er", og selgers ansvar er da begrenset, jf. avhl. § 3-9, første ledd 2. pkt. Avhl. § 3-3 (2) fravikes, og hvorvidt et innendørs arealavvik karakteriseres som en mangel vurderes etter avhl. § 3-8. Informasjon om kjøpers undersøkelsesplikt, herunder oppfordringen om å undersøke eiendommen nøye, gjelder også for kjøpere som ikke anses som forbrukere. Med forbrukerkjøp menes kjøp av eiendom når kjøperen er en fysisk person som ikke hovedsakelig handler som ledd i næringsvirksomhet.

Overtakelse

Overtakelse etter nærmere avtale med selger.

Dersom annet ikke avtales, sendes skjøte/hjemmelsdokument for tinglysing i etterkant av overtakelse.

Budgivning

Budgivning i forbrukerforhold

Budgivere oppfordres til å legge inn bud elektronisk. Dette gjøres på eiendommens hjemmeside på aktiv.no, ved å bruke «Gi bud»-knappen. Ved elektronisk budgivning, samtykker budgiver til elektronisk kommunikasjon. Eiendomsmegler skal legge til rette for en forsvarlig avvikling av budrunden og kan ikke videreformidle bud med en kortere akseptfrist enn kl. 12.00 første virkedag etter siste annonserte visning. Etter klokken 11:30 anbefaler vi akseptfrist på minimum 30 minutter. Bud bør legges inn i god tid før konkurrerende buds akseptfrist utløper. For øvrig henvises til forbrukerinformasjon om budgivning i salgsoppgaven. Oppdragsgiver er oppfordret til å ikke ta imot bud direkte fra budgiver, men å henvise budgiver videre til megler. Som kjøper vil du få forelagt kopi av budjournal. Alle bud vil bli gjort kjent for kjøper og selger i handelen. Øvrige budgivere kan be om å få en kopi av budjournal i anonymisert form.

Budgivning utenfor forbrukerforhold

Budgivere oppfordres til å legge inn bud elektronisk. Dette gjøres på eiendommens hjemmeside på aktiv.no, ved å bruke «Gi bud»-knappen. Ved elektronisk budgivning, samtykker budgiver til elektronisk kommunikasjon. Det anbefales at hvert bud har en akseptfrist som muliggjør en forsvarlig avvikling av budrunden. Vi anbefaler minimum 30 minutter akseptfrist. Oppdragsgiver er oppfordret til å ikke ta imot bud direkte fra budgiver, men å henvise budgiver videre til megler.

Opplysningene i salgsoppgaven er godkjent av selger. Alle interessenter oppfordres imidlertid til grundig besiktigelse av eiendommen, gjerne sammen med fagmann før bud inngis.

Omkostninger kjøpers beskrivelse

3 750 000 (Prisantydning)

Omkostninger

93 750 (Dokumentavgift)

260 (Panteattest kjøper)

545 (Tinglysningsgebyr pantedokument)

545 (Tinglysningsgebyr skjøte)

15 100 (Boligkjøperforsikring – fem års varighet (valgfritt))

2 800 (Boligkjøperforsikring Help Pluss - ett års varighet (valgfritt))

95 100 (Omkostninger totalt)

110 200 (med Boligkjøperforsikring - fem års varighet)

113 000 (med Boligkjøperforsikring inkludert ett år med Help Pluss)

3 845 100 (Totalpris. inkl. omkostninger)

3 860 200 (Totalpris. inkl. omkostninger (med Boligkjøperforsikring - fem års varighet))

3 863 000 (Totalpris. inkl. omkostninger (med Boligkjøperforsikring inkludert ett år med Help Pluss))

Regnestykket forutsetter at det kun tinglyses ett pantedokument og at eiendommen selges til prisantydning. Det tas forbehold om endringer i offentlige avgifter/gebyrer.

Omkostninger kjøpers beløp

Kr 95 100

Betalingsbetingelser

Med mindre annet er avtalt forutsettes det at kjøpesum inkludert omkostninger er innbetalt og disponibelt på meglerforetakets klientkonto innen overtakelse.

Kjøpesummen skal innbetales fra norsk finansinstitusjon og/eller fra kjøpers egen konto i norsk finansinstitusjon.

Det forutsettes av skjøtet tinglyses på ny eier, med mindre det er tatt andre forbehold i budgivningen.

Hvitvaskingsreglene

Megler har plikt til å gjennomføre kundetiltak. Hvis kjøper ikke bidrar til at megler får gjennomført kundetiltak og dette fører til at transaksjonen ikke kan gjennomføres eller blir forsinket, misligholder kjøper avtalen. Etter 30 dager er misligholdet vesentlig. Dette gir selger rett til å heve og gjennomføre deknings salg for kjøpers regning.

Personopplysningsloven

Personopplysninger blir behandlet i samsvar med personopplysningsloven.

Boligselgerforsikring

Selger har tegnet boligselgerforsikring som dekker selgers ansvar etter avhendingsloven begrenset oppad til MNOK 14. I den forbindelse har selger utarbeidet en egenerklæring som kjøper bør gjøre seg kjent med før budgivning.

Boligkjøperforsikring

Vedlagt i salgsoppgaven følger informasjon om Boligkjøperforsikring og Boligkjøperforsikring Pluss fra HELP Forsikring AS. Boligkjøperforsikring er en rettshjelpsforsikring som gir trygghet og profesjonell juridisk hjelp dersom det oppdages uventede feil eller mangler ved boligen de neste fem årene.

Boligkjøperforsikring Pluss har samme dekning som boligkjøperforsikring, med tillegg av fullverdig advokathjelp på viktige rettsområder i privatlivet. Boligkjøperforsikring Pluss betales årlig. Les mer om begge forsikringene i vedlagte materiell eller på help.no. Det gjøres oppmerksom på at boligkjøperforsikring kun kan tegnes av

forbruker. Meglerforetaket mottar kr 4 200/4 600/5 000 i kostnadsgodtgjørelse, avhengig av boligtype, samt et tillegg på kr 1 000 ved salg av Boligkjøperforsikring Pluss.

Meglernes vederlag

Det er avtalt provisjonsbasert vederlag tilsvarende 2% av kjøpesum for gjennomføring av salgsoppdraget. I tillegg er det avtalt at oppdragsgiver skal dekke tilrettelegging kr 15.900,-, oppgjør kr 6.000,-, søk eiendomsregister og elektronisk signering kr 2.900,-, markedspakke kr 12.900,- og visninger pr. stk. kr 3.500,-. Minimumsprovisjonen er avtalt til kr 69.000,-. Meglerforetaket har krav på å få dekket direkte utlegg i henhold til salgsprosessen. Alle beløp er inkl. mva.

Oppdragsansvarlig

Kristoffer Ingebretsen
Eiendomsmegler
kristoffer.ingebretsen@aktiv.no
Tlf: 401 91 919

Carina Lie
Eiendomsmeglerfullmektig
carina.lie@aktiv.no
Tlf: 954 67 970

Skagerrak Eiendomsmegling AS, Kammerherreløkka 5
3916 Porsgrunn

Salgsoppgavedato

23.01.2025















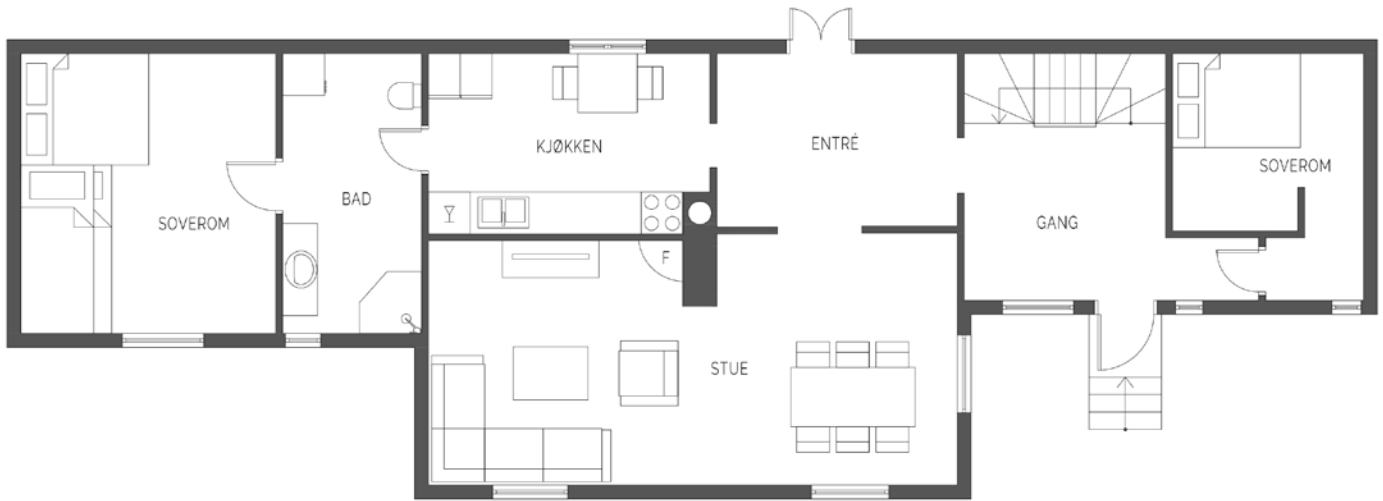









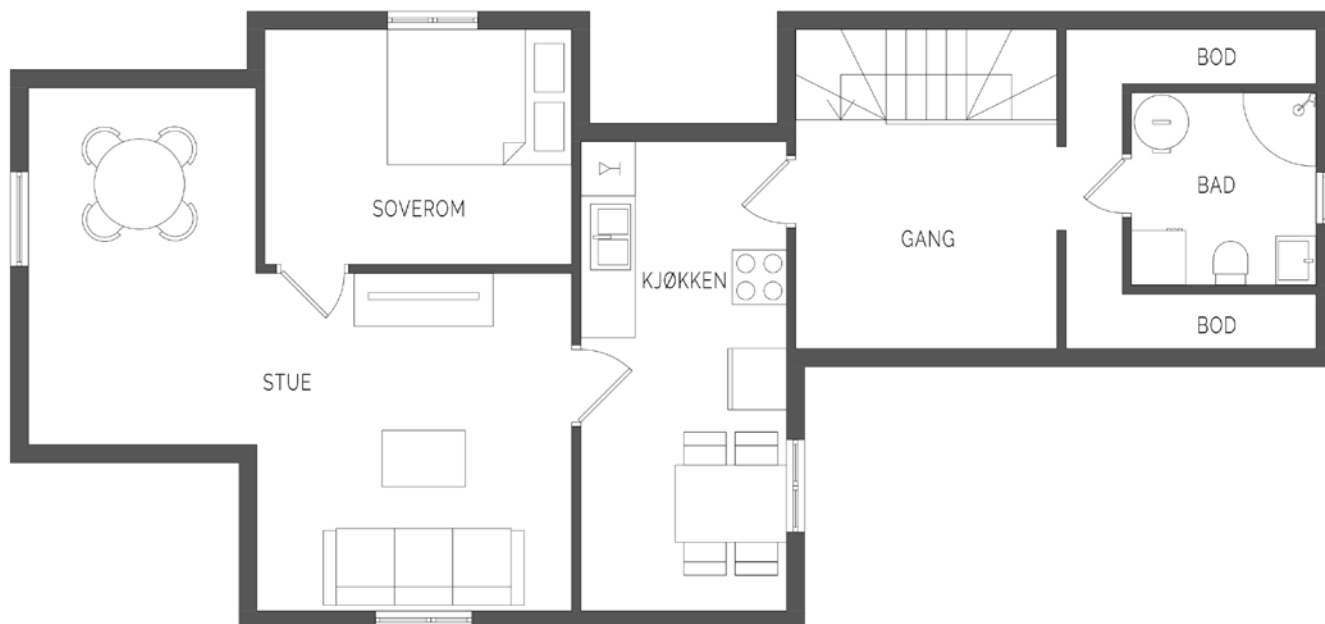





Vedlegg

Tilstandsrapport

 Tomannsbolig

 Frednesbakken 31, 3933 PORSGRUNN

 PORSGRUNN kommune

 gnr. 200, bnr. 363

Sum areal alle bygg: BRA: 157 m² BRA-i: 157 m²



Befaringsdato: 11.12.2024

Rapportdato: 13.12.2024

Oppdragsnr.: 19188-1282

Referansenummer: NN1000

Autorisert foretak: Takstforum Telemark AS

Sertifisert Takstingeniør: Jørn T. Hansen

Vår ref:



Rapporten kan brukes i inntil ett år etter befaringsdatoen, og kan ikke gjenbrukes ved flere boligsalg i denne perioden. For eiendomsoverdragelser fra 1.1.2024, må selger sørge for at areal i rapporten er oppdatert og følger ny bransjestandard for areal. Skjer det endringer, oppstår skader også videre på boligen, bør du som selger be om oppdatert rapport.

Norsk takst

Norsk takst er bransjeorganisasjonen for landets bygningssakkyndige og takstforetak, med om lag 1400 sertifiserte medlemmer fordelt på omtrent 1000 bedrifter. I boligomsetningen regnes takstrapportene som et helt avgjørende element i den informasjonen som gjøres tilgjengelig for kjøper. Årlig leverer medlemmene rundt 120.000 slike takster. Det gir unik oversikt over norske boliger, og bidrar til at alle oppdrag kan utføres med utgangspunkt i erfaringsbasert kvalitet.



Det stilles høye krav til utdanning, sertifisering og yrkesetikk. Norsk takst er opptatt av at boligomsetningen skal være trygg, og legger vekt på å opptre uavhengig av andre bransjeaktører. Bygningssakkyndige fakturerer sine tjenester uten hensyn til hvilken pris som oppnås, og skal heller ikke på annen måte ha noen egeninteresse knyttet til handelen.

Uavhengighet og god fagkunnskap har over tid bygget troverdighet og tillit. Både selger og kjøper skal kunne stole på bygningssakkyndiges vurderinger. For tilfeller der det likevel skulle oppstå misnøye med utført arbeid, har vi sammen med Forbrukerrådet etablert en klagenemnd.

Norsk takst har en sentral rolle i utviklingen av norske standarder, regler og profesjonsprinsipper, og representerer bransjen i alle relevante internasjonale fora. Dette sikrer at norske bygningssakkyndige tidlig kan tilpasse seg krav og bransjetrender fra utlandet, samtidig som takseringsfaget får en norsk stemme på verdensbasis. Organisasjonen bidrar i næringspolitisk sammenheng, og har vært en pådriver for å sikre at lover og regler gir trygghet for forbrukerne i boligomsetningen.

Takstforum Telemark AS

Takstforum Telemark AS dekker alt av taksttjenester i Telemark og omegn.

Alle takstmenn tilsluttet Takstforum Telemark AS har lang erfaring fra bransjen.

Det kreves at takstmennene er tilsluttet Norsk takst og benytter tilfredsstillende dataverktøy, utdanningssystemer og forsikringsordninger.

Takstforum Telemark er sertifisert innenfor følgende fagområder:

- *Landbruk.
- *Skjønn
- *Næring.
- *Skade.
- *Bolig
- *Energirådgivning



Rapportansvarlig

Jørn T. Hansen

Jørn T. Hansen

Uavhengig Takstingeniør

jorn@takstforum-telemark.no

911 65 205



Dette trenger du å vite om tilstandsrapporten



Hva er en tilstandsrapport?

En tilstandsrapport beskriver synlige skader/avvik eller tegn på skader/avvik på boligen. Rapporten fremhever vanligvis ikke positive egenskaper ved boligen.



Hva vurderer en bygningsakkyndig?

Den bygningsakkyndige vurderer boligen ut fra hva man kan forvente av en bygning av samme alder og type. Vurderingen gjøres som regel mot hvordan det var vanlig å bygge og regler som gjaldt da boligen ble oppført (søknadstidspunktet). Forhold som er vanlige for bygningens alder, slik som slitasje etter normal bruk regnes ikke som avvik.



Hva inneholder tilstandsrapporten?

Den bygningsakkyndige undersøker rom og bygningsdeler slik det kommer frem av [Forskrift til avhendingsloven](#). Tilstandsrapporten inneholder bare avvik som den bygningsakkyndige kan se eller kontrollere med enkle hjelpemidler. Det gjøres ikke nærmere undersøkelser slik som åpning av vegger eller andre bygningsdeler. I vegg mot våtrom og rom under terreng kan det borres et hull for å gjøre enkle undersøkelser slik som fuktøk.

Når du kjøper en brukt bolig

Når du kjøper en brukt bolig, er det viktig å være oppmerksom på at dette ikke kan sammenlignes med å kjøpe en ny bolig. Måten boligen ble bygget på kan være annerledes enn i dag. Bygninger svekkes over tid, og utsettes for slitasje blant annet på grunn av bruk og vær og vind. Mange boliger fornyes helt eller delvis, noen i flere omganger, eller det oppføres tilbygg. Særlig for boliger som er pusset opp eller endret, er det viktig å merke seg at fornyelse av overflater ikke nødvendigvis betyr at bygningsdeler under er forbedret.

Vurdering mot byggeår

Den bygningsakkyndige vil vurdere boligen mot hvordan det var vanlig å bygge og regler som gjaldt da bygningen ble oppført (søknadstidspunktet). Den bygningsakkyndige ser etter avvik som har betydning for og som reduserer boligens funksjon og verdi, og som kommer frem av Forskrift til avhendingslova. Noen rom og bygningsdeler slik som bad og vaskeom, og forhold som gjelder sikkerhet mot brann, rekkverk og trapper osv., vil den bygningsakkyndige vurdere mot dagens regelverk. Etter dagens regelverk vil disse kunne få en tilstandsgrad 2 eller 3 uten at det nødvendigvis er krav om at avviket må utbedres.

Tilstandsrapporten beskriver ikke hele boligen

BYGNINGSSAKKYNDIGE SER FOR EKSEMPEL IKKE PÅ

- vanlig slitasje og normal vedlikeholdstilstand
- bagatellmessige forhold som ikke påvirker bygningens bruk eller verdi vesentlig
- etasjeskillere
- tilleggsbygg slik som garasje, bod, anneks, naust også videre
- utvendige trapper
- støttemurer
- skjulte installasjoner
- installasjoner utenfor bygningen
- full funksjonstesting av el- og VVS-installasjoner
- geologiske forhold og bygningens plassering på grunnen
- bygningens planløsning
- bygningens innredning
- løspore slik som hvitevarer
- utendørs svømmebasseng og pumpeanlegg
- bygningens estetikk og arkitektur
- bygningens lovlighet (bortsett fra bruksendringer, brannceller og forhold som åpenbart kan påvirke helse, miljø og sikkerhet)
- fellesarealer (med mindre boligeier har vedlikeholdsplikt for fellesarealer og dette er kjent for bygningsakkyndig, eller fellesarealet har en særlig tilknytning til boligen).

© iVerdi 2023 © Norsk takst 2023

Malen til denne rapporten, inkludert standardtekstene fra Norsk takst, er vernet etter åndsverkloven og kan kun benyttes av medlemsforetakene i Norsk takst og av takstingeniører som er sertifisert i slikt foretak, samt av kunder hos iVerdi og studenter hos NEAK. For andre aktører er eksemplarframstilling av malen og standardtekster, som utskrift og annen kopiering til bruk som grunnlag for tilsvarende rapporter, bare tillatt når det er hjemlet i lov (kopiering til privat bruk, sitat o.l.) eller avtale med Norsk Takst ([Forside](#)) eller iVerdi ([Hjem-iVerdi](#)).

Utnyttelse i strid med lov eller avtale kan medføre erstatnings- og straffeansvar.

Dette trenger du å vite om tilstandsrapporten

Tilstanden vurderes med ulike tilstandsgrader

Tilstanden gir uttrykk for en gitt forventet tilstand, blant annet vurdert ut fra alder og normal bruk. Ved Tilstandsgrad 0 (TG0) og Tilstandsgrad 1 (TG1) gir den bygningsakkyndige normalt ingen begrunnelse for valg av tilstandsgrad. Grunnen er at bygningen eller bygningsdelen da bare har normal slitasje. Ved skjulte konstruksjoner kan alder alene avgjøre tilstandsgrad. Når bygningsakkyndige anbefaler tiltak, for eksempel utbedringer, må brukeren av rapporten vurdere om tiltakene er nødvendige og lønnsomme.

Når den bygningsakkyndige velger tilstandsgrad, baseres vurderingen på faste kriterier som følger av gjeldende bransjestandard for Teknisk tilstandsanalyse ved omsetning av bolig og Forskrift til avhendingslova.



TILSTANDSGRAD 0, TG0: INGEN AVVIK

Bygningsdelen skal være tilnærmet ny, ikke vise tegn på slitasje og det skal være lagt frem dokumentasjon på faglig god utførelse. Det er ingen merknader til delen.



TILSTANDSGRAD 1, TG1: MINDRE AVVIK

Bygningsdelen skal bare ha normal slitasje, og strakstiltak skal ikke anses som nødvendig. Graden kan også brukes når delen er ny, men der dokumentasjon på faglig god utførelse mangler.



TILSTANDSGRAD 2, TG2: VESENTLIGE AVVIK OG MINDRE AVVIK SOM ETTER NS 3600 GIR TG 2

Bygningsdelen skal enten ha feil utførelse, en skade eller symptomer på skade, sterk slitasje eller nedsatt funksjon. Graden gis når bygningsdelen trenger vedlikehold eller tiltak i nær fremtid. Graden skal også brukes når delen er gammel og det er grunn til å varsle om faren for skader på grunn av alderen, eller når det er grunn til å overvåke delen spesielt på grunn av fare for større skader eller følgeskader.

Ved avvik som ikke krever umiddelbare tiltak (ingen umiddelbar kostnad) så blir TG2 markert med en lysere farge.



TILSTANDSGRAD 3, TG3: STORE ELLER ALVORLIGE AVVIK

Denne tilstandsgraden brukes ved kraftige tegn på forhold som man må regne med trenger utbedring straks eller innen kort tid. Det er påvist funksjonssvikt eller sammenbrudd.



IKKE UNDERSØKT/IKKE TILGJENGELIG FOR UNDERSØKELSE

Det kan være avvik/skader som ikke er avdekket.

Hva er et anslag på utbedringskostnad?

Hva det vil koste å utbedre rom eller bygningsdeler, er et forsiktig anslag basert på nåværende kvalitet, registrert avvik og angitte tiltak i rapporten. Anslaget er gitt på generelt grunnlag og må ikke forveksles med et pristilbud fra en håndverker. Det kan foreligge avvik og tiltak som ikke kommer frem av rapporten. Utbedringskostnad avhenger blant annet av personlige valg av og markedspris på materialer og tjenesteyter.

I rapporten skal det settes anslag for utbedringskostnad for TG3, og slikt anslag kan også gis ved TG2.



Ingen umiddelbare kostnader



Tiltak under kr 10 000



Tiltak mellom kr 10 000 - 50 000



Tiltak mellom kr 50 000 - 100 000



Tiltak mellom kr 100 000 - 300 000



Tiltak over kr 300 000

Beskrivelse av eiendommen

Bolig fra 1929. Tilbygd mot vest ca 1950. Leilighet i 2 etasje.
Bygd på fjell.
Gråsteinsmurer og støpte murer i tilbygg.
Drenering fra byggeår.
Vinduer fra 2009 i 1 og 2 etasje. Gamle kjellervinduer.
Inngangsdør 2006 og terrasse dør i pvc fra 2008.
Kledning fra 2012.
Papp, lekter og takstein fra 2003.
Takrenner og beslag fra 2012.
Vannbåren varme i bad og i enkelte rom i alle 3 etasjer.
Ikke vært i bruk i følge eier.
Kjøkken fra 2012.
Bad 1 etasje 2004.
Laminat i leilighet fra ca 2020. Bad i 2 etasje fra 2012.
Varmepumper i 1 og 2 etasje.
Ny peisovn.

Tomannsbolig - Byggeår: 1929

UTVENDIG

[Gå til side](#)

Taktekkingen er av betongtakstein. Taket er besiktiget fra takfot i stige.
Takrenner, nedløp i plastbelagt stål fra 2012.
Eldre pipebeslag og luftehatter.
Veggene har trekonstruksjon av ukjent utførelse.
Fasade/kledning har liggende bordkledning fra 2012.
Takkonstruksjonen har sperrekonstruksjon.
Bygningen har malte trevinduer med 2-lags glass.
Bygningen har malt hovedytterdør 2006 og PVC hovedytterdør 2008.
Eldre veranda på baksiden av bolig
Trapper i treverk og støp.

INNVENDIG

[Gå til side](#)

Innvendig er det gulv av laminat, furu og fliser.
Veggene har tapet, trepanel og malte plater.
Innvendige tak har malte plater og trepanel.
Vegger malt på kjøkken, bad og soverom 2024.
Etasjeskiller er av trebjelkelag.
Gulv har skjevhet på 25mm i trapperom innenfor 2 meter.
15 mm skjevhet i spisestue.
2 etasje med 35 mm skjevhet i kjøkken gulv og 25 mm skjevhet i stuegulv innenfor 2 meter.
Det er ikke foretatt radonmålinger og bygget er heller ikke utført med radonsperre.
Boligen har mursteinspipe og ny peisovn i 1 etasje.
Eldre ved ovn i 2 etasje.
Gulvet er av betong. Veggene har betong/mur.
Hulltaking er ikke foretatt da det ikke er fysisk mulig pga tilliggende konstruksjoner.
Bygningen har krypkjeller på 2 sider under trebjelkelag og stubbegulv.
Boligen har malt tretrapp.
Innvendig har boligen malte glatte dører og malte furudører.

VÅTROM

[Gå til side](#)

Bad
Aktuell byggeforskrift er tekniske forskrifter i perioden 1997-2010. Dokumentasjon: ingen dokumentasjon. Bygd med egeninnsats av forrige eier.
Flis på gulv og flis/panel på vegger.
Ingen fuktsikring mot vegger. Avslutning med gulvlister.
Kun 5mm fall på gulv mot sluk.
Dusjkabinett, vask, wc og opplegg til vaskemaskin.
Hulltaking er ikke foretatt da det allerede er påvist andre avvik i våtsonen.
Bad/vaskerom er ikke bygd som et våtrom.

Bad/vaskerom

Aktuell byggeforskrift er teknisk forskrift 2010.
Dokumentasjon: ingen dokumentasjon.
Veggene har baderomsplater. Taket er malt.
Gulvet har vinylbelegg. Rommet har panelovn som varmekilde. Fall mot sluk er målt til 10mm.
Oppkant på vegg og under dør.
Det er plastsluk og synlig vinylbelegg som tettesjikt.
Rommet har innredning med nedfelt servant, toalett, dusjhjørne og opplegg for vaskemaskin.
Det er elektrisk styrt vifte.
Åpen vegg i kott bak bad. Fuktmåling i svill bak vtank.

KJØKKEN

[Gå til side](#)

Beskrivelse av eiendommen

Kjøkkenet har innredning med glatte fronter. Benkeplaten er av heltre. Det er kjøøl/fryseskap, oppvaskmaskin, komfyr og platetopp. Det er kjøkkenventilator med kullfilter.

2 etasje.

Kjøkkenet har innredning med glatte fronter. Benkeplaten er av beslag og heltre. Eldre vifte i vegg.

TEKNISKE INSTALLASJONER

[Gå til side](#)

Innvendige vannledninger er av kobber. Innvendige vannledninger er av plast (rør i rør). Åpent rør i rør i kjellerhimling. Sluk i kjellergulv. Fordeling i kott i 2 etasje uten avrenningsmulighet til sluk. Det er vannbåren varme i gulv til enkelte rom i følge tidligere eier. Anlegg er montert i kjeller. Vvs anlegg er utenfor takstmanns kompetanseområde og er derfor ikke vurdert. Anbefaler på generelt grunnlag kontroll av fagmann.

Det er avløpsrør av støpejern og plast. Boligen har naturlig ventilasjon. Det er installert varmpumper i 1 og 2 etasje. Varmtvannstanken er på ca 300 liter. Vvtank på 120 liter på bad i 2 etasje. Eldre vvtank i kjøkkenbenk i 2 etasje. Automatsikringer og skjult elektrisk anlegg. 2 strømmålere. Røykvarsler og brannslukknings apparat.

TOMTEFORHOLD

[Gå til side](#)

Det er byggegrunn av fjell. Dreneringen er fra 1929. Ingen drenering. Bygningen har grunnmur i natursteinsmur og støp. Det er stripefundamenter av betong under grunnmur. Forstøtningsmurer er av naturstein. Det er terrengfall mot boligen. Utvendige avløpsrør er av ukjent type. Utvendige avløpsledninger er fra 2020. Det er offentlig avløp via private stikkledninger og utvendige vannledninger er av ukjent type. Utvendige vannledninger er fra 2020 og offentlig vannforsyning via private stikkledninger. Opplysninger fra tidligere eier.

Arealer

[Gå til side](#)

Forutsetninger og vedlegg

[Gå til side](#)

Lovlighet

[Gå til side](#)

Tomannsbolig

- Det foreligger ikke tegninger

Sammendrag av boligens tilstand

Fordeling av tilstandsgrader

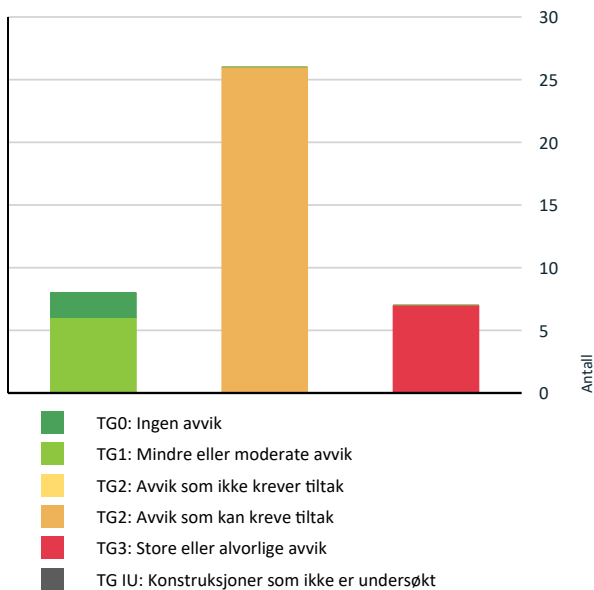

Vil du vite mer om tilstandsgrader? Se side 4.

Anslag på utbedringskostnad

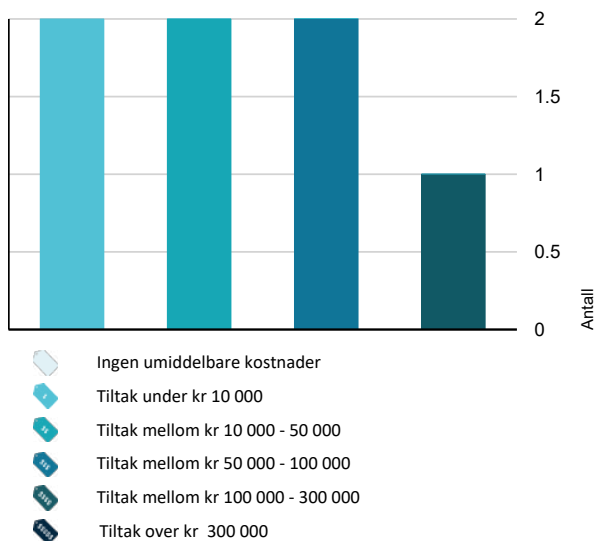

Hva er anslag på utbedringskostnad? Se side 4.

Spesielt for dette oppdraget/rapporten

Rapporten er utarbeidet av en frittstående og uavhengig takstmann uten bindinger til andre aktører i

eiendomsmarkedet. Rapport er oppdatert 11/12 2024.

Taksten er avholdt etter beste skjønn og i henhold til gjeldende instruks og retningslinjer. Takstmannen er ikke gjort kjent med andre forhold som kan ha innvirkning på verdien enn det som er nevnt i dokumentet. Befaring av eiendommen ble foretatt med de begrensninger som følger av at eiendommen var bebodd. Takstmann tar forbehold om skjulte feil om mangler og forutsetter at byggene er godkjent slik som de fremsto ved befaringen.

Der det i rapporten er foretatt antakelser, er dette fordi angjeldende forhold ikke har latt seg bringe på det rene. Besiktigelsen blir kun utført på lett tilgjengelige deler av konstruksjoner.

Endret bruk, kan over tid avdekke skjulte feil og mangler som ikke oppdages ved visuell kontroll.

Datagrunnlag kommer fra eksterne leverandører og hjemmelshaver. Opplysningene kan være ufullstendige, ikke ajour eller det kan forekomme feil. Bruker eller annen part kan ikke gjøre noe ansvar gjeldende overfor undertegnede. Arealene er målt med lasermåler, fuktsøk er utført med Protimeter, samt vurdering av sansbare inntrykk.

Om kjøpers undersøkelsesplikt:

Kjøper har blant annet plikt til å sette seg inn i og forstå realitetene i den dokumentasjon som fremlegges i forbindelse med avhending av en brukt bolig. Denne rapport kan inneholde opplysninger som ikke er opplagt for alle å forstå det reelle innholdet av. Kjøper oppfordres derfor til å kontakte takstmannen med spørsmål om innholdet i rapporten.

Dersom utdypende bygningstekniske undersøkelser (nivå 2 og 3) er ønskelig, kan dette bestilles som et tillegg til rapporten. Det er ofte vanskelig eller umulig å fastslå noen bygningsdelers tilstand og funksjon ved en nivå 1 kontroll (dette er standardkontrollen som blir utført av de fleste takstforetak, basert på visuell kontroll uten inngrep) uten at det blir tatt hull i konstruksjoner og / eller bruk av andre tekniske hjelpemidler. Om det i rapporter blir benevnt risikokonstruksjoner og/ eller en anbefaling for videre tekniske undersøkelser så må dette tas alvorlig. Takstmann er fagmann og viser en fagmann usikkerhet og anbefaler nærmere kontroll er dette ett klart faretegn.

Om selgers opplysningsplikt:

Det gjøres spesielt oppmerksom på selgers ansvar i forbindelse med salg av eiendom, ihht. "Lov om avhending av fast eiendom".

Loven pålegger en boligselger et ansvar for mulige vesentlige feil og mangler ved eiendommen, selv om han ikke kjenner til slike.

Selger har således plikt til å gi all informasjon om alle forhold som kan ha betydning for en kjøper.

Selger plikter å lese igjennom rapporten og gi skriftlig tilbakemelding om eventuelle feil eller mangler før rapporten tas i bruk. Dette gjelder også når oppdragsgiver benytter en

Sammendrag av boligens tilstand

eiendomsmegler.

Tredjeperson skal ikke vurdere sine avgjørelser på denne rapporten uten først å ha kontaktet undertegnede takstmann for nødvendig avklaring og/eller eventuelle tilleggsundersøkelser. Rapporten fratar ikke eier /kjøper ansvar for selv å føre tilsyn og kontroll med eiendommen og foreta nødvendig vedlikehold og skadeforebyggende tiltak.

I sammenfattet takstbeskrivelse og under de ulike bygningsdeler er det gjort rede for de oppgraderinger som er gjort og eventuelle svakheter som er registrert. Beregning av markedsverdiene er basert på forhold nevnt i takstdokumentet med hensyn til beliggenhet og teknisk tilstand. Det er foretatt et erfaringsmessig fradrag for elde, slitasje og utidsmessighet. I fradraget inngår også et normalt avvik fra dagens byggeforskrifter.

Mvh Jørn T Hansen

Oppsummering av avvik

Vil du vite mer? Se på rommet eller bygningsdelen senere i rapporten.

Tomannsbolig

🚨 TG 3 STORE ELLER ALVORLIGE AVVIK

- 🚨 **Utvendig > Balkonger, terrasser og rom under balkonger** [Gå til side](#)
- 🚨 **Innvendig > Etasjeskille/gulv mot grunn** [Gå til side](#)
- 🚨 **Våtrom > 1 Etasje > Bad > Generell** [Gå til side](#)
- 🚨 **Tekniske installasjoner > Vannledninger - rør i rør.** [Gå til side](#)
- 🚨 **Tekniske installasjoner > Elektrisk anlegg** [Gå til side](#)
- 🚨 **Tomteforhold > Forstøtningsmurer** [Gå til side](#)
- 🚨 **Tomteforhold > Terrengforhold** [Gå til side](#)

🚨 TG 2 AVVIK SOM KAN KREVE TILTAK

- 🚨 **Utvendig > Taktekkning** [Gå til side](#)
- 🚨 **Utvendig > Nedløp og beslag** [Gå til side](#)
- 🚨 **Utvendig > Veggkonstruksjon** [Gå til side](#)
- 🚨 **Utvendig > Takkonstruksjon/Loft** [Gå til side](#)

- 🚨 **Utvendig > Vinduer** [Gå til side](#)
- 🚨 **Utvendig > Kjellervinduer.** [Gå til side](#)
- 🚨 **Utvendig > Utvendige trapper** [Gå til side](#)
- 🚨 **Innvendig > Overflater** [Gå til side](#)
- 🚨 **Innvendig > Radon** [Gå til side](#)
- 🚨 **Innvendig > Pipe og ildsted** [Gå til side](#)
- 🚨 **Innvendig > Rom Under Terreng** [Gå til side](#)
- 🚨 **Innvendig > Kryp Kjeller** [Gå til side](#)
- 🚨 **Innvendig > Innvendige trapper** [Gå til side](#)
- 🚨 **Innvendig > Innvendige dører** [Gå til side](#)
- 🚨 **Våtrom > 1 Etasje > Bad > Tilliggende konstruksjoner våtrom** [Gå til side](#)
- 🚨 **Våtrom > 2 Etasje > Bad/vaskerom > Overflater vegger og himling** [Gå til side](#)
- 🚨 **Våtrom > 2 Etasje > Bad/vaskerom > Overflater Gulv** [Gå til side](#)
- 🚨 **Våtrom > 2 Etasje > Bad/vaskerom > Sanitærutstyr og innredning** [Gå til side](#)
- 🚨 **Kjøkken > 1 Etasje > Kjøkken > Avtrekk** [Gå til side](#)
- 🚨 **Kjøkken > 2 Etasje > Kjøkken > Overflater og innredning** [Gå til side](#)
- 🚨 **Kjøkken > 2 Etasje > Kjøkken > Avtrekk** [Gå til side](#)
- 🚨 **Tekniske installasjoner > Vannledninger** [Gå til side](#)
- 🚨 **Tekniske installasjoner > Avløpsrør** [Gå til side](#)
- 🚨 **Tekniske installasjoner > Ventilasjon** [Gå til side](#)
- 🚨 **Tomteforhold > Drenering** [Gå til side](#)
- 🚨 **Tomteforhold > Grunnmur og fundamenter** [Gå til side](#)

Tilstandsrapport

TOMANNSBOLIG



Byggeår
1929

Kommentar
Byggeåret er basert på opplysninger fra eier.

Standard

Normal standard på bygget ut ifra alder/konstruksjon - jamfør beskrivelse under konstruksjoner.

Vedlikehold

Bygget er jevnlig vedlikeholdt.

UTVENDIG

Taktekking

Punktet må sees i sammenheng med Takkonstruksjon/Loft

Taktekkingen er av betongtakstein. Taket er besiktiget fra takfot i stige og drone.

Årstall: 2003 **Kilde:** Tidligere salgsoppgaver

Vurdering av avvik:

- Det er avvik:

Takstein er mosegrodd.

Enkelte takstein mangler eller sprekt i kilrenne.

Konsekvens/tiltak

- Tiltak:

Vask av takstein bør regnes med.

Montering/skjæring av takstein i kilrenne må regnes med.



Takstein



Takstein og undertak.

TG 2 Nedløp og beslag

Takrenner, nedløp i plastbelagt stål fra 2012. Eldre pipebeslag og luftehatter.

Vurdering av avvik:

- Det er ikke tilfredsstillende bortledning av vann fra taknedløp ved grunnmur.
- Det mangler snøfangere på hele eller deler av taket, men det var ikke krav om dette på byggemeldingstidspunktet.

Luftehatter har ikke beslag over takstein.

Avskalling i belegget på pipehatt.

Beslag i kilrenner bør kontrolleres nærmere.

Konsekvens/tiltak

- Det bør lages system for bortledning av vann fra taknedløp ved grunnmur.
- Det er ikke krav om utbedring opp til dagens krav.

Beslag mot takstein på luftehatter bør monteres.

Det anbefales å montere snøfangere.

Luftehatter og pipebeslag har brukt mye av forventet levetid.



Beslag ligger ikke over takstein.

Tilstandsrapport



Takrenner og nedløp.

! TG 2 Veggkonstruksjon

Veggene har trekonstruksjon av ukjent utførelse. Fasade/kledning har liggende bordkledning fra 2012.

Vurdering av avvik:

- Det er ingen eller liten lufting i nedre kant av kledning mot grunnmur.

Konsekvens/tiltak

- Andre tiltak:

Ved omkledding bør det krysslektes og monteres musebånd



Ingen/lite lufting av kledning.

! TG 2 Takkonstruksjon/Loft

Punktet må sees i sammenheng med Taktekking

Takkonstruksjonen har sperrekonstruksjon.

Vurdering av avvik:

- Det er begrenset/dårlig ventilering av takkonstruksjonen.
- Det er påvist fuktskjolder/skader i takkonstruksjonen.

Konsekvens/tiltak

- Lufting/ventilering bør forbedres.

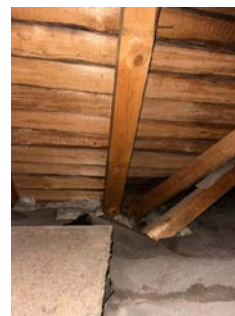

Lite/manglende lufting ved raft. Mørke tak bord.

! TG 2 Vinduer

Bygningen har malte trevinduer med 2-lags glass.

Årstall: 2009 Kilde: Tidligere salgsoppgaver

Vurdering av avvik:

- Det er påvist avvik rundt innsetningsdetaljer.

Manglende spalte på ca 6 mm mellom vindusbelistning og vannbrett.

Konsekvens/tiltak

- Det bør gjøres tiltak for å lukke avviket.

Utbedring med glipe på vindusbelistning mot vannbrett anbefales.



Manglende glipe mot vannbrett.

! TG 2 Kjellervinduer.

Bygningen har trevinduer med koblet glass.

Vurdering av avvik:

- Det er avvik:

Vinduer er gamle med normal slitasje.

Konsekvens/tiltak

- Tiltak:

Utskifting etter eget behov.

Tilstandsrapport



Eldre kjellervinduer.

TG 1 Dører

Bygningen har malt hovedytterdør 2006 og PVC hovedytterdør 2008.



Inngangsdør i pvc



Inngangsdør med farget glass.

TG 3 Balkonger, terrasser og rom under balkonger

Eldre veranda på baksiden av bolig. Papp takteking på overbygg.

Vurdering av avvik:

- Det er påvist fukt/råteskader i konstruksjonen.
- Rekkverket er for lavt i forhold til dagens krav til rekkverkshøyder.

Enkel fundamentering med jordspyd og lecablokker.

Rekkverk bør vaskes.

Eldre bjelkelag med noe råte.

Kledning på bakside flasser i maling.

Konsekvens/tiltak

- Råteskadede konstruksjoner må skiftes ut.

- Det er ikke krav om utbedring av rekkverkshøyde opp til dagens forskriftskrav.

Eldre bjelkelag bør på et tidspunkt skiftes ut.

Kostnadsestimat: 50 000 - 100 000



Veranda.



Enkel fundamentering.

TG 2 Utvendige trapper

Trapper i treverk og støp.

Vurdering av avvik:

- Det er avvik:

Støpt trapp mot hage med avskalling og sprekk.

Ingen håndrekk på trapp i treverk til veranda.

Konsekvens/tiltak

- Tiltak:

Utbedringer bør regnes med.

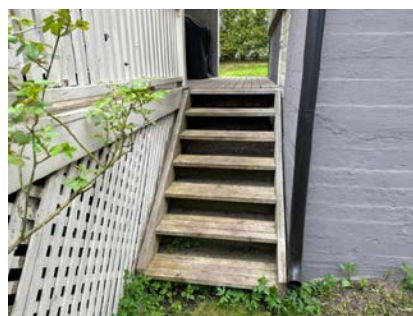

Trapp til veranda.

Tilstandsrapport

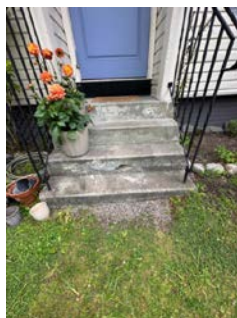

Støpt trapp til inngang.

INNSENDIG

TG 2 Overflater

Innvendig er det gulv av laminat, furu og fliser. Veggene har tapet, trepanel og malte plater. Innvendige tak har malte plater og trepanel. Vegger malt på kjøkken, bad og soverom 2024.

Vurdering av avvik:

- Det er avvik:

Bom i flis i vf/trapperom. Manglende avslutninger mot trapp og kott. Eldre ved ovn er fjernet i stue. De fleste overflater er av eldre dato og oppgradert med maling.

Konsekvens/tiltak

- Tiltak:

Flis med bom ligger på plass i dag. Utbedring på et senere tidspunkt kan ikke utelukkes.

Behov for flekkmaling og montering av enkelte gulvlister.

TG 3 Etasjeskille/gulv mot grunn

Etasjeskiller er av trebjelkelag.

Gulv har skjevhet på 25mm i trapperom innenfor 2 meter. 15 mm skjevhet i spisestue.

2 etasje med 35 mm skjevhet i kjøkken gulv og 25 mm skjevhet i stuegulv innenfor 2 meter.

Vurdering av avvik:

- Målt høydeforskjell på over 15 mm gjennom hele rommet. Tilstandsgrad 2 gis med bakgrunn i standardens krav til godkjente måleavvik.
- Målt høydeforskjell på over 20 mm innenfor en lengde på 2 meter. Tilstandsgrad 3 gis med bakgrunn i standardens krav til godkjente måleavvik.

Konsekvens/tiltak

- For å få tilstandsgrad 0 eller 1 må høydeforskjeller rettes opp. Det vil imidlertid sjelden være økonomisk rasjonelt som et enkeltstående tiltak i en bolig som dette. Dersom boligen en gang skal renoveres, kan man vurdere slike tiltak.

Kostnadsestimat: 50 000 - 100 000

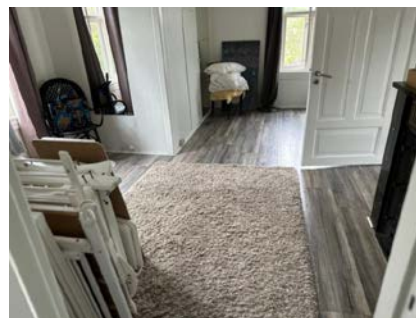

stue i 2 etasje.

TG 2 Radon

Det er ikke foretatt radonmålinger og bygget er heller ikke utført med radonsperre.

Vurdering av avvik:

- Det er ikke foretatt radonmålinger, og bygget er heller ikke utført med radonsperre.

Moderat til lav radonforekomst i området i følge radonkart.

Konsekvens/tiltak

- Det bør gjennomføres radonmålinger.

TG 2 Pipe og ildsted

Boligen har mursteinspipe og ny peisovn i 1 etasje. Eldre ved ovn i 2 etasje.

Vurdering av avvik:

- Pipevanger er ikke synlige.
- Mer enn halvparten av forventet brukstid er passert på pipe.

Konsekvens/tiltak

- Pipevanger må gjøres tilgjengelig.
- Tidspunkt for piperehabilitering nærmer seg.



Eldre vedovn i 2 etasje.

Tilstandsrapport



Peis ovn i stue.

TG 2 Rom Under Terreng

Punktet må sees i sammenheng med 'Drenering'

Gulvet er av betong. Veggene har betong/mur. Hulltaking er ikke foretatt da det ikke er fysisk mulig pga tilliggende konstruksjoner.

Vurdering av avvik:

- Det er registrert insekter - symptom på fuktig miljø
- Spor etter treskadedyr i kjellerhimling.

Konsekvens/tiltak

- Det må gjennomføres ytterligere undersøkelser.

Kontroll av firma med kompetanse på treskadyr anbefales.



Spor etter treskadedyr i kjeller.

TG 2 Kryp Kjeller

Bygningen har krypkjeller på 2 sider under trebjelkelag og stubbegulv.

Vurdering av avvik:

- Det er påvist andre avvik:

Manglende isolasjon i bjelkelag.

15 vektprosent ble målt i stubblofthimling.

I bygninger tørker fukt i konstruksjonene over tid. Ved nye bygg/konstruksjoner skal det ikke være høyere fukt enn 17 vektprosent fukt (tidligere var grensen 20 vektprosent) i trevirke inne i en konstruksjon. I løpet årene (tid) vil fukten i trevirke transporteres ut og vektprosent vil da synke. Eldre konstruksjoner skal da ha lavere fukt innhold i område 8-12 vektprosent, avhengig av alder og lokale klimatiske forhold. Er det høyere fukt i en eldre konstruksjonen, tilsier det at det blir tilført fukt (Fukttillskudd) og ytterligere undersøkelser må foretas for å avdekke årsak og konsekvens. Årsak kan være fukttillskudd via vann eller høy fukt (%-RF) via omliggende luft.

Uteluftas vanddampinnhold varierer med årstida og geografisk beliggenhet. RF i utelufta er vanligvis lavest om våren og høyest om høsten og vinteren. I en krypkjeller eller luftet loft vil det dermed være normalt å måle høyere vektprosent fukt i trevirke om vinteren enn om sommeren.

Konsekvens/tiltak

- Andre tiltak:

Bjelkelag bør isoleres og paneles i krypkjellere.



Fuktmåling i kjellerhimling/krypkjeller.

TG 2 Innvendige trapper

Boligen har malt tretrapp.

Vurdering av avvik:

- Det mangler håndløper på vegg i trappeløpet.
- Rekkverk bør males.

Konsekvens/tiltak

- Håndløper bør monteres, men det var ikke krav på byggetidspunktet.
- Male rekkverk.

Tilstandsrapport



Trapp til 2 etasje.

📍 TG 2 Innvendige dører

Innvendig har boligen malte glatte dører og malte furudører.

Vurdering av avvik:

- Det er påvist avvik som tilsier at det bør foretas tiltak på enkelte dører.
- Det er avvik:

Enkelte dører med slitasje i låskasser.

Konsekvens/tiltak

- Enkelte dører må justeres.

Utskifting av eldre dører etter eget behov.



Slitasje i låskasser.

VÅTROM

1 ETASJE > BAD

📍 TG 3 Generell

Aktuell byggeforskrift er tekniske forskrifter i perioden 1997-2010.
Dokumentasjon: ingen dokumentasjon. Bygd med egeninnsats av forrige eier.

Flis på gulv og flis/panel på vegger.

Ingen fuktsikring mot vegger. Avslutning med gulvlister.

Kun 5mm fall på gulv mot sluk.

Dusjkabinett, vask, wc og opplegg til vaskemaskin.

Vurdering av avvik:

- Våtrommet må oppgraderes for å tåle normal bruk etter dagens krav.

Konsekvens/tiltak

- Våtrommet må totalrenoveres. Alle forhold med tettesjikt, våtsone, sluk m.m. må dokumenteres.

TG er satt på grunnlag av at våtrom ikke er i henhold til dagens forskrifter og har utgått på anbefalt brukstid.

Sintef Byggforsk:

Vannpåkjenningene på vegger og gulv varierer mye, avhengig av hvor ofte og hvordan badet brukes. Det er også stor forskjell på vannpåkjenningene der det er dusjkabinett i forhold til der det dusjes direkte mot vegger og gulv. Generelt har påkjenningene økt de siste tiårene på grunn av dusjing direkte på gulv og vegger og hyppigere og mer langvarig dusjing. Selv om de tekniske løsningene er utført korrekt etter tidligere tiders regler og anvisninger, vil det være risiko for at de ikke tåler påkjenningene fra dagens bruk, særlig hvis bruken innebærer daglig direkte vannsprut på gulv og vegger.

Kostnadsestimat: 100 000 - 300 000

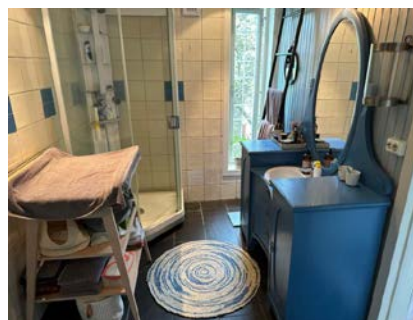

Bad/vaskerom.

1 ETASJE > BAD

📍 TG 2 Tilliggende konstruksjoner våtrom

Hulltaking er ikke foretatt da det allerede er påvist andre avvik i våtsonen.

Bad/vaskerom er ikke bygd som et våtrom.

Vurdering av avvik:

- Hulltaking er ikke foretatt da det allerede er påvist andre avvik i våtsonen.

Konsekvens/tiltak

- Andre tiltak:

Oppgradering av bad må regnes med.

2 ETASJE > BAD/VASKEROM

Generell

Aktuell byggeforskrift er teknisk forskrift 2010. Dokumentasjon: ingen dokumentasjon.

Tilstandsrapport



Bad/vaskerom.

2 ETASJE > BAD/VASKEROM

TG 2 Overflater vegger og himling

Veggene har baderomsplater. Taket er malt.

Vurdering av avvik:

- Det er vindu/dør med ikke fuktbestandige materialer i våtsonen (ved vask, dusj, badekar, osv.), løsningen eller byggematerialet er uegnet
- Det er avvik:

Ingen mansjett på rørgjennomføringer i vegg.

Konsekvens/tiltak

- Tiltak:
- Uegnede materialer må fuktbeskyttes/utskiftes.

Tetting i rørgjennomføringer bør regnes med.

2 ETASJE > BAD/VASKEROM

TG 2 Overflater Gulv

Gulvet har vinylbelegg. Rommet har panelovn som varmekilde. Fall mot sluk er målt til 10mm. Oppkant på vegg og under dør.

Vurdering av avvik:

- Det er påvist at høydeforskjell fra topp slukrist til gulv/synlig topp membran ved dørterskel er mindre enn 25 mm.

Konsekvens/tiltak

- Våtrommet fungerer med dette avviket.

2 ETASJE > BAD/VASKEROM

TG 1 Sluk, membran og tettesjikt

Det er plastsluk og synlig vinylbelegg som tettesjikt.



Sluk i gulv.

2 ETASJE > BAD/VASKEROM

TG 2 Sanitærutstyr og innredning

Rommet har innredning med nedfelt servant, toalett, dusjhjørne og opplegg for vaskemaskin.

Vurdering av avvik:

- Det er påvist skader på innredning.

Fuktsvelling i innredning.

Konsekvens/tiltak

- Andre tiltak:

Innredning bør skiftes.

2 ETASJE > BAD/VASKEROM

TG 1 Ventilasjon

Det er elektrisk styrt vifte.



Avtrekk i vegg.

2 ETASJE > BAD/VASKEROM

TG 0 Tilliggende konstruksjoner våtrom

Åpen vegg i kott bak bad. Fuktmåling i svill bak vtank.

Tilstandsrapport



Fuktmåling i vegg.

KJØKKEN

1 ETASJE > KJØKKEN

TO 1 Overflater og innredning

Kjøkkenet har innredning med glatte fronter. Benkeplaten er av heltre. Det er kjølfrysenskap, oppvaskmaskin, komfyr og platetopp.

Årstall: 2012 Kilde: Tidligere salgsoppgaver

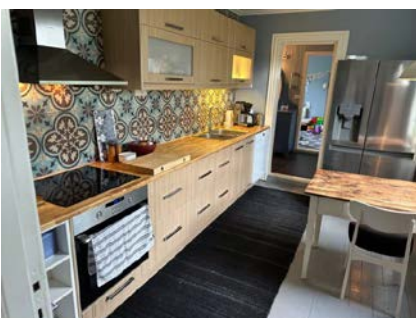

Kjøkken.

1 ETASJE > KJØKKEN

TO 2 Avtrekk

Det er kjøkkenventilator med kullfilter.

Vurdering av avvik:

- Det er kun kullfilterventilator på kjøkkenet og heller ikke andre forserte/mekaniske avtrekksløsninger fra kokesonen.

Konsekvens/tiltak

- Om mulig bør det etableres mekanisk/forsert avtrekk ut fra kokesonen.



Avtrekk med kullfilter.

2 ETASJE > KJØKKEN

TO 2 Overflater og innredning

Kjøkkenet har innredning med glatte fronter. Benkeplaten er av heltre. Ingen hvitevarer.

Vurdering av avvik:

- Kjøkkeninnredningen er av eldre dato, og den mangler bruksfunksjoner/løsninger som er forventbart på et kjøkken.

Konsekvens/tiltak

- Det er påregnelig med utskiftning/utbedringer av kjøkkeninnredningen.



Kjøkken i 2 etasje.

2 ETASJE > KJØKKEN

TO 2 Avtrekk

Eldre vifte i vegg.

Vurdering av avvik:

- Det er manglende forsert mekanisk avtrekk fra kokesone i kjøkkenet.

Konsekvens/tiltak

- Mekanisk avtrekk bør etableres.

TEKNISKE INSTALLASJONER

TO 2 Vannledninger

Innvendige vannledninger er av kobber.

Vurdering av avvik:

Tilstandsrapport

- Mer enn halvparten av forventet brukstid er passert på innvendige vannledninger.

Konsekvens/tiltak

- Det er ikke behov for utbedringstiltak siden anlegget fungerer i dag, men ut ifra alder kan skader plutselig oppstå på eldre anlegg.

TG 3 Vannledninger - rør i rør.

Innvendige vannledninger er av plast (rør i rør). Åpent rør i rør i kjellerhimling. Sluk i kjellergulv. Fordeling i kott i 2 etasje uten avrenningsmulighet til sluk. Det er vannbåren varme i gulv til enkelte rom i følge tidligere eier. Anlegg er montert i kjeller. Vvs anlegg er utenfor takstmanns kompetanseområde og er derfor ikke vurdert. Anbefaler på generelt grunnlag kontroll av fagmann.

Vurdering av avvik:

- Fordelerskap mangler avløp til rom med sluk.

Fordeling av vannør i kott i 2 etasje. Rom har ikke vann tett gulv eller sluk.

Konsekvens/tiltak

- Det må lages avløp fra rørskapet til rom med sluk, eller andre kompensierende tiltak.

Utbedringer må regnes med.

Kostnadsestimat: 10 000 - 50 000



Teknisk anlegg i kjeller.

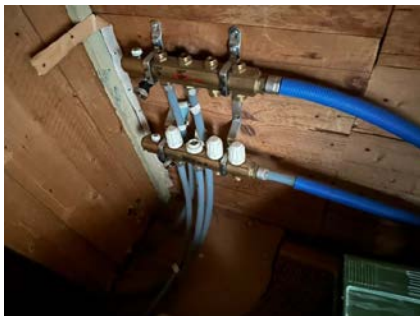

Vannør i kott i 2 etasje.

TG 2 Avløpsrør

Det er avløpsrør av støpejern og plast

Vurdering av avvik:

- Mer enn halvparten av forventet brukstid er passert på innvendige avløpsledninger.

Gjelder soil avløpsrør.

Konsekvens/tiltak

- Det er ikke behov for utbedringstiltak siden anlegget fungerer i dag, men ut ifra alder kan skader plutselig oppstå på eldre anlegg.

TG 2 Ventilasjon

Boligen har naturlig ventilasjon.

Vurdering av avvik:

- Det er påvist mangelfull ventilasjon på ett eller flere rom i boligen.

Konsekvens/tiltak

- Det bør etableres veggventiler/vindusventiler i alle oppholdsrom som ikke har det.

TG 1 Varmesentral

Det er installert varmepumper i 1 og 2 etasje.



Varmepumpe.

Varmtvannstank

Varmtvannstanken er på ca 300 liter. Vvtank på 120 liter på bad i 2 etasje
Eldre vvtank i kjøkkenbenk i 2 etasje.



Vvtank på bad i 2 etasje.

Tilstandsrapport



Eldre vvtank i kjøkkenbenk i 2 etasje.



Vvtank/vannbåren varme i kjeller.

TO 3 Elektrisk anlegg

Dette er en forenklet kontroll begrenset til de spørsmål og undersøkelser som forskrift til avhendingslova (tryggere bolighandel) § 2-18 inneholder. Dette kan ikke sammenlignes med en kontroll utført av offentlig myndighet (Det lokale eltilsyn) eller registrert elektrovirksomhet, og en bygningsakkyndig har verken kompetanse eller lov til å foreta en slik kontroll.

Tilstandsgraden er vurdert ut fra den forenklete og begrensede kontrollen som forskriften inneholder. El-anlegget kan ha feil og mangler som en slik forenklet undersøkelse ikke vil avdekke. Vær derfor oppmerksom på denne risikoen, og søk videre veiledning eller få en fullstendig kontroll utført av registrert elektrovirksomhet.

Automatsikringer og skjult elektrisk anlegg.
2 strømmålere.

1. Foreligger det eltilsynsrapport de siste 5 år, og det er ikke foretatt arbeid på anlegget etter denne, utenom retting av eventuelle avvik i eltilsynsrapport (dvs en el-tilsynsrapport uten avvik)?
Nei

Spørsmål til eier

2. Når ble det elektriske anlegget installert eller sist gang totalt rehabilitert (årstall)? Med totalt rehabilitert menes fullstendig utskiftet anlegg fra inntakssikring og videre.
Ukjent
3. Er alle elektriske arbeider/anlegg i boligen utført av en registrert elektroinstallasjonsvirksomhet?
Nei

4. Er det elektriske anlegget utført eller er det foretatt tilleggsarbeider på det elektriske anlegget etter 1.1.1999?
Ja
Eksisterer det samsvarserklæring?
Ukjent
5. Foreligger det kontrollrapport fra offentlig myndighet – Det Lokale Eltilsyn (DLE) eller eventuelt andre tilsvarende kontrollinstanser med avvik som ikke er utbedret eller kontrollen er over 5 år?
Ukjent
6. Forekommer det ofte at sikringene løses ut?
Ukjent
7. Har det vært brann, branttilløp eller varmgang (for eksempel termiske skader på deksler, kontaktpunkter eller lignende) i boligens elektriske anlegg?
Nei

Generelt om anlegget

8. Er det tegn til at det har vært termiske skader (tegn på varmgang) på kabler, brytere, downlights, stikkontakter og elektrisk utstyr? Sjekk samtidig tilstanden på elektrisk tilkobling av varmtvannsbereider, jmfør eget punkt under varmtvannstank
Nei
9. Er der synlig defekter på kabler eller er disse ikke tilstrekkelig festet?
Ja

Inntak og sikringsskap

10. Er det tegn på at kabelinnføringer og hull i inntak og sikringsskap ikke er tette, så langt dette er mulig å sjekke uten å fjerne kapslinger?
Nei
11. Finnes det kursfortegnelse, og er den i samsvar med antall sikringer?
Nei
12. Foreta en helhetsvurdering av det elektriske anlegget, dets alder, allmenne tilstand og fare for liv og helse. Bør det elektriske anlegget ha en utvidet el-kontroll?
Ja **Kapasitet på kurser bør vurderes av kjøperen, da man vil ha individuelle behov. Det er kun foretatt en visuell befaring av det elektriske anlegget, og dette kan derfor ikke betraktes som en godkjenning. Levetid på et elektrisk anlegg avhenger av flere faktorer, blant annet belastning, men ved full belastning har det ca. en levetid på 25-30 år. Det elektriske anlegget er ikke kontrollert/godkjent av undertegnede. Det anbefales alltid elektrisk kontroll på anlegg som ikke innehar dokumentasjon.**

Generell kommentar

Strømførende kontakt på bakken i krypkjeller mot øst må utbedres.

Ikke mottatt kontrollrapport fra offentlig myndighet – Det Lokale Eltilsyn (DLE) eller eventuelt andre tilsvarende kontrollinstanser som er nyere 5 år eller nyere. Anbefaler derfor at anlegget kontrolleres av fagkyndig. Kostnadsestimat gjelder kun befaring og ikke utbedringer.

Kostnadsestimat: Under 10 000

Tilstandsrapport



Sikringskapp. 2 strømmålere.

TG 0 Branntekniske forhold

Dette er en forenklet kontroll begrenset til de spørsmål som fremkommer under. Tilstandsgraden er basert på retningslinjer til disse spørsmålene i bransjestandarden NS3600. Dette kan ikke sammenlignes med en fullstendig kontroll av branntekniske forhold av offentlig myndighet, eller en vurdering av boligens branntekniske forhold eller prosjektering fra en rådgiver med spesialkompetanse. En bygningssakkyndig har verken kompetanse til å gi slik veiledning eller lov til å foreta en slik kontroll.

Tilstandsgraden er vurdert ut fra den forenklete og begrensede kontrollen. Det kan være feil og mangler om branntekniske forhold som en slik forenklet undersøkelse ikke vil avdekke. Vær derfor oppmerksom på denne risikoen, og søk videre veiledning eller rådgivning.

Røykvarsler og brannsluknings apparat.

1. Er det mangler for brannslukningsutstyr i boligen iht. forskriftskrav på søknadstidspunktet, men minst Byggeforskrift 1985?
Nei
2. Er det skader på brannslukkingsutstyr eller er apparatet eldre enn 10 år?
Nei
3. Er det mangler på røykvarsler i boligen iht. forskriftskrav på søknadstidspunktet, men minst Byggeforskrift 1985?
Nei
4. Er det skader på røykvarslere?
Nei



Røykvarsler.



Brannslukningsapparat.

TOMTEFORHOLD

Byggegrunn

Det er byggegrunn av fjell.

TG 2 Drenering

Punktet må sees i sammenheng 'Rom under terreng'

Dreneringen er fra 1929. Ingen drenering.

Vurdering av avvik:

- Det mangler eller på grunn av alder er det sannsynlig at det mangler utvendig fuktsikring av grunnmuren - ved kjeller/underetasje.

Konsekvens/tiltak

- Overvåk tilstanden jevnlig. For å få tilstandsgrad 0 eller 1 må dreneringen skiftes ut, men tidspunktet for når dette er nødvendig er vanskelig å si noe om. Bruken av underetg/kjeller vil og være avgjørende.

TG 2 Grunnmur og fundamenter

Bygningen har grunnmur i natursteinsmur og støp. Det er stripefundamenter av betong under grunnmur.

Vurdering av avvik:

- Grunnmuren har sprekkdannelser.

Konsekvens/tiltak

- Lokal utbedring må utføres.

Tilstandsrapport



Sprekk i mur.

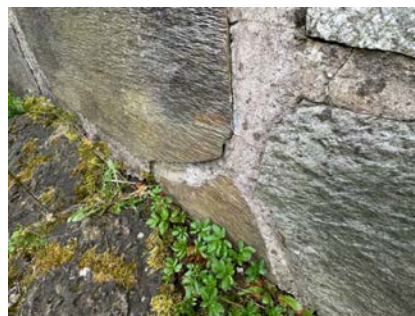

Mindre sprekk i mur.



Sprekk i mur.

TO 3 Forstøtningsmurer

Forstøtningsmurer er av naturstein.

Vurdering av avvik:

- Det er påvist mindre sprekker og/eller skjevheter i muren.
- Det mangler rekkverk/annen sikring på forstøtningsmuren(e) ut ifra dagens krav.

Konsekvens/tiltak

- Rekkverk/annen sikring på forstøtningsmur må settes opp/utbedres.

Sprekk må følges med på om denne er under utvikling.

Kostnadsestimat: Under 10 000



Forstøtningsmur.

TO 3 Terrengforhold

Det er terrengfall mot boligen.

Vurdering av avvik:

- Terreng faller inn mot bygning.

Konsekvens/tiltak

- Det bør foretas terrengjusteringer.

Kostnadsestimat: 10 000 - 50 000



terreng med fall mot boligen.

TO 1 Utvendige vann- og avløpsledninger

Utvendige avløpsrør er av ukjent type. Utvendige avløpsledninger er fra 2020. Det er offentlig avløp via private stikkledninger og utvendige vannledninger er av ukjent type. Utvendige vannledninger er fra 2020 og offentlig vannforsyning via private stikkledninger.

Årstall: 2020

Kilde: Eier

Bygninger på eiendommen

Lekestue



Anvendelse

Byggeår

Kommentar

Standard

Bygget har gjennomgående lav standard. Se nærmere beskrivelse under Konstruksjoner.

Vedlikehold

Bygget er gammelt og bærer preg av manglende vedlikehold og oppgraderinger. Se nærmere beskrivelse under Konstruksjoner.

Beskrivelse

Lekestue med enkel fundamentering.

Nyere papp takteking Liggende kledning.

Kledning tår ned mot bakken og busker bør fjernes mot treverk.

Arealer, byggetegninger og brannceller

Standard gjeldende fra 01.01.2024

Arealmålinger og arealoppsett er basert på Norsk standard 3940:2023 Areal- og volum-beregninger av bygninger. Arealet gjelder for tidspunktet da boligen ble målt

Hva er måleverdig areal?

Arealet i rommet må ha minst 1,90 m fri høyde over gulvet og minst bredde på 0,60 m. Et loft med skråtak vil for eksempel bare få registrert målbar areal der høyden er minst 1,90 m og bredden minst 0,60 m. Rommet må ha dør eller luke, og gangbart gulv.

Hva er bruksareal?

BRA = BRA-i + BRA-e + BRA-b

Bruksarealet for bygningen er bruttoarealet minus arealet som opptas av yttervegger.



Carport og/eller garasje plass i felles garasjeanlegg er ikke måleverdig areal

Internt bruksareal (BRA-i)	Arealet innenfor boenheten(e)
Eksternt bruksareal (BRA-e)	Arealet av alle rom utenfor boenheten(e) og som tilhører denne, slik som for eksempel bod
Innglasset balkong mv (BRA-b)	Arealet av innglasset balkong, veranda eller altan når denne er tilknyttet boenheten(e)
Terrasse- og balkongareal (TBA)	Arealet av terrasser, åpne balkonger og åpen altan tilknyttet boenheten(e)

Gulvareal (GUA)
Er sum av BRA (bruksareal) og ALH (areal med lav takhøyde).

Arealet med lav takhøyde (ALH) er ikke måleverdig areal, som skyldes skråtak og lav himlingshøyde.

GUA kan opplyses i markedsføring der det er aktuelt for den konkrete boligen og kun sammen med BRA-i, for eksempel der gulvflaten har en verdi og har funksjon ved møblering og bruk av rommene. Ikke innredet areal som kaldloft, måles og oppgis normalt ikke.

Arealet kan ikke alltid fastsettes nøyaktig

Areal kan være komplisert eller umulig å måle opp nøyaktig fordi det er vanskelig å fastslå tykkelsen på innervegger, skjehveter i og utforming av bygningskonstruksjoner som karnapp, buer og vinkler som ikke er rette, åpne rom over flere etasjer og så videre.

Eiendommens markedsverdi kan ikke baseres på en matematisk beregning basert på antall kvadratmeter opplyst i rapporten. Opplysninger om areal kan altså ikke alene benyttes for å beregne eiendommens verdi.

Den bygningssakkyndige kan avdekke eventuelle bruksendringer og avvik i branncelleinndeling

Den bygningssakkyndige ser på byggetegninger hvis de er tilgjengelige og dette er en del av oppdraget, og vurderer bruken av boligen opp mot tegningene. Hvis den bygningssakkyndige avdekker at en bolig ikke ser ut til å være delt opp i brannceller etter kravene i byggeteknisk forskrift på befaringstidspunktet, skal det opplyses om dette.

Reglene om bruksendring og brannceller kan være kompliserte. Søk videre faglige råd om rapporten ikke gir deg svar. Den bygningssakkyndige kan ikke vurdere og svare på alle spørsmål, og kan heller ikke vite om kommunen kan gi unntak for kravene som gjelder. [Vil du vite mer?](#)

Om brannceller

En branncelle er hele eller avgrensede deler av en bygning hvor en brann fritt kan utvikle seg uten at den kan spre seg til andre bygninger eller andre deler av bygningen i løpet av en fastsatt tid.

Om bruksendring

Bruksendring er å endre bruken av et rom fra en tillatt bruk til en annen. Dette kan kreve søknad og tillatelse, for eksempel hvis du endrer et rom fra bod til soverom eller arbeidsrom, eller hvis du endrer en bolig til to separate boliger.

Rom for varig opphold har krav til takhøyde, romstørrelse, rømningsvei og lysforhold som må være oppfylt. Du kan søke kommunen om unntak for kravene, men kan ikke regne med å få unntak for krav som går på helse og sikkerhet, for eksempel krav til rømningsvei.

Bruksendring som krever godkjenning, og som ikke er søkt bruksendret, er ulovlig. Kommunen kan etter plan- og bygningsloven kapittel 32 forfølge overtredelser. Kommunen kan pålegge deg å avslutte den ulovlige bruken, eventuelt å rette eller tilbakeføre rommet til godkjent bruk.

Arealer

Tomannsbolig

Ny arealstandard

Etasje	Bruksareal BRA m ²			SUM	Terrasse- og balkongareal (TBA)
	Internt bruksareal (BRA-i)	Eksternt bruksareal (BRA-e)	Innglasset balkong (BRA-b)		
1 Etasje	98			98	
Kjeller					
2 Etasje	59			59	
SUM	157				
SUM BRA	157				

Romfordeling

Etasje	Internt bruksareal (BRA-i)	Eksternt bruksareal (BRA-e)	Innglasset balkong (BRA-b)
1 Etasje	Stue , Spisestue , Vindfang , Kjøkken , Bad , Soverom , Vindfang 2, Kott , Trapperom , Soverom 2	Kryperom	
Kjeller		Kjeller/bod	
2 Etasje	Trapperom , Gang , Bad/vaskerom , Kjøkken , Kott , Kott 2, Stue , Soverom , Kott 3		

Kommentar

Det er ikke målbart areal i kjeller, under 190 cm.

Lovlighet

Byggetegninger

Det foreligger ikke tegninger

Kommentar:

Brannceller

Er det påvist synlige tegn på avvik i branncelleinndeling ut ifra dagens byggeteknisk forskrift?

Ja Nei

Nyere håndverkstjenester

Er det ifølge eier utført håndverkstjenester på boligen siste 5 år?

Ja Nei

Krav for rom til varig opphold

Er det påvist avvik i forhold til rømningsvei, dagslysflate eller takhøyde?

Ja Nei

Kommentar:

Lekestue

Romfordeling

Etasje	Internt bruksareal (BRA-i)	Eksternt bruksareal (BRA-e)	Innglasset balkong (BRA-b)
Etasje			

Kommentar

Ikke målbart areal.

Total fordeling mellom P-ROM og S-ROM

Tabellen under viser fordelingen av P-ROM og S-ROM etter veiledningen til NS 3940: 2012. Dette er til informasjon og til sammenligning. Tallene er omtrentlige, kan avvike fra faktiske målinger og er ikke juridisk bindende

	P-ROM(m2)	S-ROM(m2)
Tomannsbolig	156	1
Lekestue	0	0

Befarings - og eiendomsopplysninger

Befaring

Dato	Til stede	Rolle
11.12.2024	Jørn T. Hansen	Takstingeniør
16.5.2023	Jørn T. Hansen	Takstingeniør
	Jack Kaj Ravnsbæk	Kunde

Matrikkeldata

Kommune	gnr.	bnr.	fnr.	snr.	Areal	Kilde	Eieforhold
3806 PORSGRUNN	200	363		0	849.2 m ²	BEREGNET AREAL (Ambita)	Eiet

Adresse

Frednesbakken 31

Hjemmelshaver

Ravnsbæk Jack Kaj Winther Dalhaug, Ravnsbæk
Malene Dalhaug

Eiendomsopplysninger

Beliggenhet

Boligen ligger i et etablert boligområde

Adkomstvei

Adkomst fra offentlig veg

Tilknytning vann

Eiendommen er tilknyttet offentlig vannforsyning via private stikkledninger.

Tilknytning avløp

Eiendommen er tilknyttet offentlig avløpsnett via private stikkledninger.

Regulering

Eiendommen ligger i et område regulert til boligbebyggelse.

Om tomten

Eiendommen ligger i relativt skrånende terreng.

Siste hjemmelovergang

Kjøpesum	År
3	2021

Kilder og vedlegg

Dokumenter

Beskrivelse	Dato	Kommentar	Status	Sider	Vedlagt
Egenerklæring	12.12.2024		Fremvist		Nei
Ordrebekreftelse	12.12.2024		Fremvist		Nei
Meglerpakke	05.05.2023		Fremvist		Nei

Tilstandsrapportens avgrensninger

STRUKTUR•REFERANSENIVÅ•TILSTANDSGRADER

• Rapporten er basert på innholds krav i Forskrift til avhendingslova (tryggere bolighandel). Formålet er å gi en tilstandsanalyse til bruk for den som bestiller og/eller i et salg til forbruker, og ikke for andre tredjeparter. Rapportens omfang, struktur, metode og begrepsbruk følger i hovedsak Norsk Standard NS 3600:2018 (Teknisk tilstandsanalyse ved omsetning av bolig), samt Takstbransjens retningslinjer ved tilstandsrapportering for boliger og Takstbransjens retningslinjer for arealmåling.

• Tilbakeholdt eller uriktig informasjon som har betydning for vurderingen, er ikke bygningssakkyndiges ansvar. Rapporten beskriver avvik, altså en tilstand som er dårligere enn referansenivået. Rapporten framhever normalt ikke positive sider ved boligen ut over det som fremgår av tilstandsgradene.

• Tilstanden angis i rapporten og gir uttrykk for en gitt forventet tilstand blant annet vurdert ut fra alder og normal bruk slik:

i) **Tilstandsgrad 0, TG0:** Ingen avvik eller skader. I tillegg må bygningsdelen være tilnærmet ny, mindre enn 5 år, og det foreligger dokumentasjon på faglig god utførelse.

ii) **Tilstandsgrad 1, TG1:** Mindre avvik. Normal slitasje. Straks tiltak ikke nødvendig. TG1 kan gis når bygningsdelen er tilnærmet ny og det ikke foreligger dokumentasjon på faglig god utførelse.

iii) **Tilstandsgrad 2, TG2:** Vesentlige avvik, og mindre avvik som etter NS 3600 gir TG 2, men som ikke nødvendigvis krever umiddelbare tiltak. I denne rapporten kan TG2 i Rapportsammendrag være inndelt i TG2 som krever tiltak og de som ikke krever umiddelbare tiltak. Konstruksjonen har normalt enten feil utførelse, en skade eller symptomer på skade, sterk slitasje eller nedsatt funksjon. Vedlikehold eller tiltak trengs i nær fremtid, det er grunn til å varsle fare for skader på grunn av alder eller overvåke spesielt på grunn av fare for større skade eller følgeskade. For skjulte konstruksjoner vil alder i seg selv være et symptom som kan gi TG2. For synlige konstruksjoner kan alder sammen med andre symptomer og momenter gi TG2. Avvik under TG2 kan gis sjablongmessig anslag.

iv) **Tilstandsgrad 3, TG3:** Store eller alvorlige avvik. Kraftige symptomer på forhold som man må regne med trenger utbedring straks eller innen kort tid. Påvist funksjonssvikt eller sammenbrudd. Avvik under TG3 skal gis sjablongmessig anslag.

v) **Tilstandsgrad TGiu:** Ikke undersøkt/ikke tilgjengelig for undersøkelse.

• Ved TG0 og TG1 gis det normalt ingen begrunnelse for valg av tilstandsgrad, fordi bygningen eller bygningsdelen da bare har normal slitasje. For anbefalte tiltak ved TG2 og TG3 må bruker av rapporten vurdere om tiltakene er nødvendige og lønnsomme. Hva det vil koste å utbedre rom eller bygningsdeler er et sjablongmessig anslag basert på registrert avvik og angitte tiltak i rapporten. Anslaget er gitt på generelt grunnlag og basert på erfaringstall i seks intervaller, og kan ikke forveksles med en konkret vurdering og tilbud fra en entreprenør eller håndverker. Det må eventuelt innhentes tilbud for en nærmere undersøkelse, og konkret og nøyaktig vurdering av utbedringskostnad. Kostnader til ikke oppdagede avvik/utbedringer/feil kan forekomme. Utbedringskostnad avhenger av personlige preferanser og markedspris på materialer og tjenesteyter.

PRESISERINGER

• Avvik vurderes ut fra tekniske forskrifter på godkjenningstidspunktet for bygget. Noen bygningsdeler vurderes

etter gjeldende teknisk forskrift på befaringstidspunktet. Dette gjelder blant annet:

i) Bad, vaskerom (våtrom)

ii) Forhold rundt brann, rømming, sikkerhet, for eksempel rekkverkshøyder/åpninger, ulovlige bruksendringer, brannceller mv.

• For skjulte konstruksjoner slik som vann og avløp uten dokumentasjon, er kvalitet og alder vurdert.

• Fastmonterte installasjoner, for eksempel innfelt belysning (downlights), demonteres ikke for å sjekke dampspæren bak. Dette av hensyn til bygningssakkyndiges kompetanse og risikoen for skade.

• Kontroll av fukt i konstruksjonen ved hulltaking i bad og vaskerom (våtrom), rom under terreng (kjelleretasje, underetasje og sokkeletasje) eller andre bygningsdeler skjer etter eiers aksept. Hulltaking av våtrom og rom under terreng kan unntaksvis unnlates, se Forskrift til Avhendingsloven.

• Kontroll av romfunksjoner for P-ROM utføres kun når det ikke foreligger godkjente og byggemeldte tegninger, eller når tegninger ikke stemmer med dagens bruk.

• Bygningssakkyndig gir en forenklet vurdering av branntekniske forhold og elektriske installasjoner i boligen dersom det er mer enn fem år siden sist boligen hadde el-tilsyn. Bygningssakkyndig kan anbefale å konsultere offentlige myndigheter eller kvalifisert elektrofaglig fagperson ved behov for grundigere undersøkelser.

TILLEGGSUNDERSØKELSER

Etter avtale kan tilstandsanalysen utvides til også å omfatte tilleggsundersøkelser utover minimumskravet i forskriften.

BEFARINGEN

Rapporten gir en vurdering av byggverk og bygningsdeler som bygningssakkyndig har observert, og som fremkommer av Forskrift til avhendingsloven. Rapporten er likevel ingen garanti for at det ikke kan finnes skjulte feil, skader og mangler. NS 3600:2018 (Teknisk tilstandsanalyse ved omsetning av bolig) har undersøkelsesnivå fra 1 til 3, der undersøkelsesnivå 1 er det laveste og baseres på visuell observasjon. Rapporten baseres på undersøkelsesnivå 1 med få unntak (våtrom og rom under terreng). I praksis betyr dette at gjennomføringen av befaringen begrenses som følger:

• Det utføres kun visuelle observasjoner på tilgjengelige flater uten fysiske inngrep (f.eks. riving).

• Flater som er skjult av snø eller på annen måte ikke er tilgjengelig eller skjult, blir ikke kontrollert. Det foretas ikke funksjonsprøving av bygningsdeler, som isolasjon, piper, ventilasjon, el. anlegg, osv.

• Det gis ingen vurdering av boligens tilbehør, hvite- og brunevarer og annet inventar. Dette gjelder også integrert tilbehør.

• Inspisering av yttertak er basert på det som er synlig, normalt på innsiden fra loftet og utvendig fra stige/bakkenivå. Befaring av tak må være sikkerhetsmessig forsvarlig for å kunne gjennomføres.

• Stikkprøvetakninger er utvalgt tilfeldig og kan innebære kontroll under overflaten med spiss redskap eller lignende.

Tilstandsrapportens avgrensninger

UTTRYKK OG DEFINISJONER

- Tilstand: Byggverkets eller bygningsdelens tekniske, funksjonelle eller estetiske status på et gitt tidspunkt.
- Symptom: Observerbart forhold som gir indikasjon på hvilken tilstand et byggverk eller en bygningsdel befinner seg i. Benyttes ved beskrivelse av avvik.
- Skadegjørere: Zoologiske eller biologiske skadegjørere, i hovedsak råte, sopp og skadedyr.
- Fuktsøk: Overflatesøk med egnet søkeutstyr (fuktindikator) eller visuelle observasjoner.
- Fuktmåling: Måling av fuktinnhold i materiale eller i bakenforliggende konstruksjon ved bruk av egnet måleutstyr (blant annet hammerelektrode og pigger).
- Utvidet fuktsøk (hulltaking): Boring av hull for inspeksjon og fuktmåling i risikoutsatte konstruksjoner, primært i tilstøtende vegger til bad, utforede kjellervegger og eventuelt i oppforede kjellergulv.
- Normal slitasjegrad: Forventet nedsliting av materiale i overflaten som er basert på enkle visuelle observasjoner. Kan vurderes sammen med bygningsdelens alder.
- Forventet gjenværende brukstid: Anslått tid et byggverk eller en del av et byggverk fortsatt vil være tjenlig for sitt formål (NS3600, Termer og definisjoner punkt 3.9)

AREALBEREGNING FOR BOENHETER

- Areal fastsettes etter Forskrift til avhendingsloven og Norsk Standard 3940 Areal- og volum-beregninger av bygninger fra 2023.
- Areal oppgis i hele kvadratmeter i rapporten, og gjelder for det tidspunkt oppmålingen fant sted.
- Bruksareal (BRA) er det måleverdige arealet som er innenfor omsluttete vegger målt i gulvhøyde (bruttoareal minus arealet som opptas av yttervegger). I tillegg til gulvhøyde gjelder regler om fri bredde for at arealet skal være måleverdig, med betydning for BRA av for eksempel loft med skråtak. BRA består av internt bruksareal (BRA-i), eksternt bruksareal (BRA-e) og innglasset balkong mv (BRA-b). Terrasse- og balkongareal (TBA) opplyses der tilstandsrapporten skal benyttes i boligomsetningen og der det er aktuelt. I tillegg kan gulvareal (GUA) og areal med lav takhøyde (ALH) opplyses sammen med BRA der det er aktuelt og en del av oppdraget. Rom skal ha atkomst og gangbart gulv for å kunne regnes som BRA/måleverdig areal.
- Arealet måles og oppgis dersom arealet oppfyller krav til måleverdighet, slik som at arealet må ha minst en bredde på 0,6m og minst en høyde på 1,9 m osv. Et rom kan være i strid med teknisk forskrift og mangle godkjennelse hos kommunen for den aktuelle bruken, uten at dette får betydning for om arealet måles og oppgis i tilstandsrapporten. Når arealet måles tas det ikke hensyn til om arealet er lovlig oppført eller om bruken er lovlig, bruksendringer, lysforhold eller andre sikkerhetsmangler.
- Eiendommens markedsverdi kan ikke baseres på en rent matematisk beregning i forhold til antall kvadratmeter opplyst i rapporten. Opplysninger om areal kan altså ikke alene benyttes for beregning av eiendommens verdi.

• Rom som ligger utenfor boenheten, men som eier har påvist og/eller opplyst at tilhører boenheten, er oppmålt og inkludert i BRA-e. Det er ikke fremvist dokumentasjon på at rommet tilhører boenheten, med mindre dette er angitt særskilt. Rom utenfor boenheten kan omdisponeres av borettslaget/sameiet og dette kan påvirke boligens BRA. Vær oppmerksom på at NS 3940:2023 og eierseksjonsloven har ulik definisjon av fellesareal. Ved arealmåling gjelder NS 3940:2023 som definerer fellesareal slik: "Delen av bygning som brukes av to eller flere bruksenheter eller til bygningens forvaltning, drift eller vedlikehold.

• I en overgangsperiode skal rapporter som benyttes i boligomsetningen eller dersom det er en del av oppdraget også opplyse om fordelingen mellom P-ROM og S-ROM med utgangspunkt i definisjonene som fremkommer av veiledningen til Norsk Standard 3940 Areal- og volum-beregninger av bygninger fra 2012. Fordelingen mellom P-ROM og S-ROM er basert på veiledningen og bygningssakkyndiges eget skjønn. P-ROM er måleverdige rom som benyttes til kort eller langt opphold. S-ROM er måleverdige rom som benyttes til lagring, og tekniske rom. Bruken av et rom på befaringstidspunktet har betydning for om rommet defineres som P-ROM eller S-ROM. Dette betyr at rommet både kan være i strid med teknisk forskrift og mangle godkjennelse i kommunen for den aktuelle bruken, uten at dette vil få betydning for valg av arealkategori.

• Se øvrig informasjon om areal i rapporten, Norsk Standard 3940 (2012 og 2023) og veiledningen til disse.

PERSONVERN

iVerdi AS, bygningssakkyndig og takstforetaket behandler personopplysninger som bygningssakkyndig trenger for å kunne utarbeide rapporten. Personvernerklæring med informasjon om bruk av personopplysninger og dine rettigheter finner du her [Personvernerklæring - iVerdi](#)

DELING AV PERSONOPPLYSNINGER FOR TRYGGERE BOLIGHANDEL OG MULIG RESERVASJON

Norsk takst og deres samarbeidspartnere benytter personopplysninger fra rapporten for analyse- og statistikkformål, samt utvikling og drift av produkter og tjenester for takstbransjen og andre aktører i bolig-omsetningen. Les mer om dette og hvordan du kan reservere deg på <https://www.norsktakst.no/norsk/om-norsk-takst/personvernerklæring/reservasjon/>

Vendu lager en boliganalyse basert på opplysninger fra rapporten. Les mer om dette og hvordan du kan reservere deg her: <https://samtykke.vendu.no/NN1000>

KLAGEORDNING FOR FORBRUKERE

Er du som forbruker misfornøyd med bygningssakkyndiges arbeid eller opptreden ved taksering av bolig eller fritidshus, se www.takstklagenemd.no for mer informasjon

EGENERKLÆRINGSSKJEMA

Til orientering vil dette skjema være en del av salgsoppgaven

Meglerfirma	
Aktiv EM Porsgrunn	
Oppdragsnr.	
1317240109	
Selger 1 navn	
Malene Dalhaug	
Gateadresse	
Frednesbakken 31	
Poststed	Postnr
PORSGRUNN	3933
Er det dødsbo?	
<input checked="" type="checkbox"/> Nei <input type="checkbox"/> Ja	
Avdødes navn	
Er det salg ved fullmakt?	
<input checked="" type="checkbox"/> Nei <input type="checkbox"/> Ja	
Hjemmelshavers navn	
Har du kjennskap til eiendommen?	
<input type="checkbox"/> Nei <input checked="" type="checkbox"/> Ja	
Når kjøpte du boligen?	
År	2021
Hvor lenge har du eid boligen?	
Antall år	3
Antall måneder	6
Har du bodd i boligen siste 12 måneder?	
<input type="checkbox"/> Nei <input checked="" type="checkbox"/> Ja	
I hvilket forsikringselskap har du tegnet villa/husforsikring?	
Forsikringselskap	Frende
Polise/avtalnr.	1088792

Document reference: 1317240109

Spørsmål for alle typer eiendommer

- 1 Kjenner du til om det er/har vært feil tilknyttet våtrommene, f.eks. sprekker, lekkasje, råte, lukt eller soppkader?
- Nei Ja

Initialer selger: MD

1

2 Kjenner du til om det er utført arbeid på bad/våtrom?

Svar

Nei

3 Kjenner du til om det er/har vært tilbakeslag av avløpsvann i sluk eller lignende?

Nei Ja

4 Kjenner du til feil eller om har vært utført arbeid/kontroll på vann/avløp?

Svar

Nei

5 Kjenner du til om det er/har vært problemer med drenering, fuktinnslag, øvrig fukt eller fuktmerker i underetasje/kjeller?

Nei Ja

6 Kjenner du til om det er/har vært utettheter i terrasse/garasje/tak/fasade?

Nei Ja

7 Kjenner du til om det er/har vært problemer med ildsted/skorstein/pipe f.eks. dårlig trekk, sprekker, pålegg, fyringsforbud eller lignende?

Nei Ja

8 Kjenner du til om det er/har vært f.eks. sprekker i mur, skjeve gulv eller lignende?

Nei Ja

9 Kjenner du til om det er/har vært sopp/råteskader/insekter/skadedyr på eiendommen som rotter, mus, maur eller lignende?

Nei Ja

10 Kjenner du til om det er/har vært skjeggkre i boligen?

Nei Ja

11 Kjenner du til om det er/har vært utført arbeid på el-anlegget eller andre installasjoner (f.eks. oljetank, sentralfyr, ventilasjon)?

Svar

Ja, kun av faglært

Beskrivelse

Installert egen strømmåler til 2 etg.

Arbeid utført av

Foss elektro

Filer

[1Sluttkontr._Samsvarserkl._\(Feilsøk_stue_2etg\).pdf](#)

[2Sluttkontr._Samsvarserkl._\(Internmåler_og_fiks_i_skap\).pdf](#)

[1NELFO_Kursfortegnelse_18_kurser_\(Kursliste\).pdf](#)

11.1 Foreligger det samsvarserklæring (i henhold til forskrift om elektriske lavspenningsanlegg)?

Nei Ja

12 Kjenner du til om det er utført kontroll av el-anlegget og/eller andre installasjoner (f.eks. oljetank, sentralfyr, ventilasjon)?

Nei Ja

13 Har du ladeanlegg/ladeboks for elbil i dag?

Nei Ja

14 Kjenner du til om ufaglærte har utført arbeid som normalt bør utføres av faglærte, utover det som er nevnt tidligere (f.eks. drenering, murerarbeid, tømrerarbeid etc)?

Nei Ja

15 Er det nedgravd oljetank på eiendommen?

Nei Ja

16 Kjenner du til om det har vært utført arbeid på terrasse/garasje/tak/fasade?

Svar

Nei

17 Selges eiendommen med utleiedel, leilighet, hybel eller tilsvarende?

Nei Ja

Beskrivelse

Mulighet for utleie i 2. etg.

17.1 Er ovenfornevnte godkjent hos bygningsmyndighetene?

Nei Ja

Beskrivelse

Registrert som tomannsbolig

18 Kjenner du til om det er innredet/bruksendret/bygget ut i kjeller eller loft eller andre deler av boligen?

Nei Ja

19 Kjenner du til forslag eller vedtatte reguleringsplaner, andre planer, nabovarsel eller offentlige vedtak som kan medføre endringer i bruken av eiendommen eller av dens omgivelser?

Nei Ja

20 Kjenner du til om det foreligger påbud/heftelser/krav/manglende tillatelser vedrørende eiendommen?

Nei Ja

21 Er det foretatt radonmåling?

Nei Ja

22 Kjenner du til manglende brukstillatelse eller ferdigattest?

Nei Ja

23 Kjenner du til om det foreligger skaderapporter/ tilstandsvurderinger eller utførte målinger?

Nei Ja

24 Er det andre forhold av betydning ved eiendommen som kan være relevant for kjøper å vite om (f.eks. rasfare, tinglyste forhold eller private avtaler)?

Nei Ja

Document reference: 1317240109

Tilleggs kommentar

Jeg bekrefter at opplysningene er gitt etter beste skjønn. Jeg er kjent med at dersom jeg har gitt ufullstendige, uriktige eller misvisende opplysninger om eiendommen, vil forsikringsselskapet kunne søke hel eller delvis regress for sine utbetalinger eller redusere sitt ansvar helt eller delvis, jfr. vilkår for boligselgerforsikring punkt 7.1 og forsikringsavtaleloven kapittel 4.

Jeg er orientert om mitt mulige ansvar som selger etter avhendingsloven, eventuelt etter kjøpsloven (aksjeboliger), og om forsikringsgiver sitt boligselgerforsikringstilbud.

Jeg er klar over at avtale om forsikring er bindende. Jeg er også klar over at premietilbudet først kan påberopes når boligen er solgt (budaksept). Premietilbudet som er gitt av megler er bindende for forsikringsgiver i 6 – seks – måneder fra oppdragsinngåelse med megler.

Etter dette vil premien og forsikringsvilkårene kunne justeres. Når premietilbudet ikke lenger er bindende for forsikringsselskapet må egenerklæringsskjemaet signeres på nytt og eventuelle endringer påføres. Det vil da være forsikringspremien og forsikringsvilkårene på ny signeringsdato som legges til grunn.

Det kan ikke tegnes boligselgerforsikring ved følgende salg:

- mellom ektefeller eller slektninger i rett oppstigende eller nedstigenede linje, søsken, eller
- mellom personer som bor eller har bodd på boligeiendommen og/eller
- når salget skjer som ledd i sikredes næringsvirksomhet/er en næringsseiendom
- etter at boligeiendommen er lagt ut for salg.
- ved salg av helårs- og fritidsbolig er det krav til at det foreligger tilstandsrapport i henhold til Forskrift til avhendingslova (tryggere bolighandel).

Forsikringsselskapet kan ved skriftlig samtykke akseptere tegning av forsikring også i ovennevnte tilfeller.

Dersom forsikringsselskapet ikke har gitt skriftlig samtykke, kan erstatningen bortfalle.

Ved oppgjørsoppdrag trer forsikringen i kraft når kontrakten er signert av begge parter, begrenset til siste 12 måneder før overtakelse.

Forøvrig oppfordrer selger potensielle kjøpere til å undersøke eiendommen grundig, jf avhendingsloven § 3-10 og kjøpsloven § 20 (aksjeboliger).

Gyldig forsikring forutsetter at det for helårs- og fritidsbolig foreligger tilstandsrapport som er i henhold til Forskrift til avhendingslova (tryggere bolighandel).

- Jeg ønsker boligselgerforsikring, og bekrefter å ha mottatt og lest forsikringsvilkårene og informasjonsbrosjyre til selger i forbindelse med kjøp av boligselgerforsikring. Forsikringen trer i kraft på det tidspunkt det foreligger en budaksept mellom partene, begrenset til tolv måneder før overtakelse. Ved oppgjørsoppdrag trer forsikringen i kraft når kontrakten er signert av begge parter, begrenset til siste 12 måneder før overtakelse. Jeg bekrefter med dette at eiendommen ikke er en næringsseiendom, at den ikke selges som ledd i næringsvirksomhet eller mellom ektefeller eller slektninger i rett oppstigende eller nedstigende linje, søsken, eller mellom personer som bor eller har bodd på boligeiendommen. Gyldig forsikring forutsetter at det for helårs- og fritidsbolig foreligger tilstandsrapport som er i henhold til Forskrift til avhendingslova (tryggere bolighandel). Forsikringen er ugyldig dersom den tegnes i strid med forsikringsvilkårene. Jeg er innforstått med at eiendomsmeglere ikke har fullmakt til å gjøre unntak fra ovennevnte begrensninger. Jeg er oppmerksom på at 8% av total forsikringskostnader honorar til Söderberg & Partners.
- Jeg ønsker ikke boligselgerforsikring, men megler har tilbudt meg å kjøpe slik forsikring.
- Jeg kan ikke kjøpe boligselgerforsikring ihht vilkår.

Document reference: 1317240109

NAME OF SIGNER	IDENTIFIER	TIME	ELECTRONIC ID
Malene Dalhaug	e698b939887fb62197dfcc9 3eeae5c1a411a4bed	10.12.2024 14:06:58 UTC	Signer authenticated by Nets One time code

Document reference: 1317240109

- This is a PDF document digitally signed by Nets' E-Signing service.
- The document's integrity is protected by signing and sealing the contents with a certificate issued to Nets by a third party. Validating the signature confirms that the contents have not been modified since the time of signing.
- For more information about document formats, see <https://www.nets.eu/developer>

ENERGIATTEST

Adresse	Frednesbakken 31
Postnummer	3933
Sted	PORSGRUNN
Kommunenavn	Porsgrunn
Gårdsnummer	200
Bruksnummer	363
Seksjonsnummer	—
Andelsnummer	—
Festenummer	—
Bygningsnummer	164072347
Bruksenhetsnummer	H0101
Merkenummer	Energiattest-2025-68384
Dato	17.01.2025

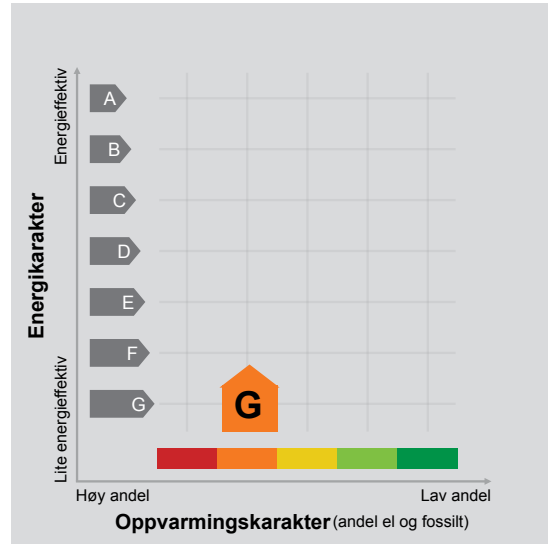

Energimerket angir boligens energistandard. Energimerket består av en energikarakter og en oppvarmingskarakter, se i figuren. Energimerket symboliseres med et hus, hvor fargen viser oppvarmingskarakter, og bokstaven viser energikarakter.

Energikarakteren angir hvor energieffektiv boligen er, inkludert oppvarmingsanlegget. Energikarakteren er beregnet ut fra den typiske energibruken for boligtypen. Beregningene er gjort ut fra normal bruk ved et gjennomsnittlig klima. Det er boligens energimessige standard og ikke bruken som bestemmer energikarakteren. A betyr at boligen er energieffektiv, mens G betyr at

boligen er lite energieffektiv. En bolig bygget etter byggeforskriftene vedtatt i 2010 vil normalt få C.

Oppvarmingskarakteren forteller hvor stor andel av oppvarmingsbehovet (romoppvarming og varmtvann) som dekkes av elektrisitet, olje eller gass. Grønn farge betyr lav andel el, olje og gass, mens rød farge betyr høy andel el, olje og gass. Oppvarmingskarakteren skal stimulere til økt bruk av varmepumper, solenergi, biobrensel og fjernvarme.

Om bakgrunnen for beregningene, se www.enova.no/energimerking.

Målt energibruk

Brukeren har valgt å ikke oppgi målt energibruk.



Hvordan boligen benyttes har betydning for energibehovet

Energi behovet påvirkes av hvordan man benytter boligen, og kan forklare avvik mellom beregnet og målt energibruk. Gode energivaner bidrar til at energibehovet reduseres. Energi behovet kan også bli lavere enn normalt dersom:

- deler av boligen ikke er i bruk,
- færre personer enn det som regnes som normalt bruker boligen, eller
- den ikke brukes hele året.

Gode energivaner

Ved å følge enkle tips kan du redusere ditt energi behov, men dette vil ikke påvirke boligens energimerke.

Energimerkingen kan kun endres gjennom fysiske endringer på boligen.

Tips 1: Følg med på energibruken i boligen

Tips 2: Luft kort og effektivt

Tips 3: Redusér innnetemperaturen

Tips 4: Bruk varmtvann fornuftig

Mulige forbedringer for boligens energistandard

Ut fra opplysningene som er oppgitt om boligen, anbefales følgende energieffektiviserende tiltak. Dette er tiltak som kan gi bygningen et bedre energimerke.

Noen av tiltakene kan i tillegg være svært lønnsomme. Tiltakene bør spesielt vurderes ved modernisering av bygningen eller utskifting av teknisk utstyr.

Tiltaksliste (For full beskrivelse av tiltakene, se Tiltaksliste - vedlegg 1)

- Skifte til sparepærer på utebelysning
- Følg med på energibruken i boligen

- Montere blafrespjeld på kjøkkenventilator
- Bruk varmtvann fornuftig

Det tas forbehold om at tiltakene er foreslått ut fra de opplysninger som er gitt om boligen. Fagfolk bør derfor kontaktes for å vurdere tiltakene nærmere. Eventuell gjennomføring av tiltak må skje i samsvar

med gjeldende lovverk, og det må tas hensyn til krav til godt innklima og forebygging av fuktskader og andre byggskader.



Boligdata som er grunnlag for energimerket

Energimerket og andre data i denne attesten er beregnet ut fra opplysninger som er gitt av boligeier da attesten ble registrert. Nedenfor er en oversikt over oppgitte opplysninger, som boligeier er ansvarlig for.

Bygningskategori:	Småhus
Bygningstype:	Tomannsbolig horisontal delt
Byggeår	1929
Bygningsmateriale:	Tre
BRA:	157
Ant. etg. med oppv. BRA:	2
Detaljert vegger:	Nei
Detaljert vindu:	Nei

Teknisk installasjon

Oppvarming: Elektrisk
Ved

Ventilasjon Periodisk avtrekk

Der opplysninger ikke er oppgitt, brukes typiske standardverdier for den aktuelle bygningstypen. For mer informasjon om beregninger, se <https://www.enova.no/energimerking/om-energimerkeordningen/om-energiattesten/beregning-av-energikarakteren/>.





Om grunnlaget for energiattesten

Oppgitte opplysninger om boligen kan finnes ved å gå inn på www.enova.no/energimerking, og logge inn via ID-porten/Altinn. På siden "Eiendommer" kan du søke opp bygninger og hente fram energiattester som er laget tidligere. For å se detaljer for en bolig hvor det er brukt detaljert registrering må du velge "Gjenbruk"

av aktuell attest under Offisielle energiattester i skjermbildet "Valgt eiendom". Boligeier er ansvarlig for at det blir brukt riktige opplysninger. Eventuelle gale opplysninger må derfor tas opp med selger eller utleier da dette kan ha betydning for prisfastsettelsen. Det kan når som helst lage en ny energiattest.

Om energimerkeordningen

Enova er ansvarlig for energimerkeordningen. Energimerket beregnes på grunnlag av oppgitte opplysninger om boligen. For informasjon som ikke er oppgitt, brukes typiske standardverdier for den aktuelle bygningstypen fra tidsperioden den ble bygd i. Beregningsmetodene for energikarakteren baserer seg på NS 3031 (<https://www.enova.no/energimerking/om-energimerkeordningen>)

Spørsmål om energiattesten, energimerkeordningen eller gjennomføring av energieffektivisering og tilskuddsordninger kan rettes til Enova. Svarer på tlf. 24 24 08 95 eller svarer@enova.no.

Plikten til energimerking er beskrevet i energimerkeforskriften (bygninger).

Nærmere opplysninger om energimerkeordningen kan du finne på www.enova.no/energimerking.

For ytterligere råd og veiledning om effektiv energibruk, vennligst se www.enova.no/hjemme eller ring Enova svarer på tlf. **24 24 08 95**.

Tiltaksliste: Vedlegg til energiattesten

Tiltak utendørs

Tiltak 1: Skifte til sparepærer på utebelysning

Sparepærer på 5, 7, 11, 15, og 20 W tilsvarer glødelamper på henholdsvis 25, 40, 60, 75 og 100 W. Sparepærer gir like mye lys som vanlige glødelamper, men bruker bare rundt 20% av energien. De varer dessuten lenger, 8.000-15.000 timer mot 1.000 - 2.500 timer for glødelamper.

Tiltak 2: Montere automatikk på utebelysning

Det kan monteres fotocelle på utebelysningen slik at det automatisk går av/på etter dagslyset/mørket. Eller det kan monteres bevegelsessensor slik at lyset kun går på ved bevegelse og slås av automatisk etter forhåndsinnstilt tid.

Tiltak 3: Montere urbryter på motorvarmer

Det monteres urbryter (koblingsur) på motorvarmeren slik at den ikke står på mer enn nødvendig.

Tiltak 4: Termostat- og nedbørsstyring av snøsmelteanlegg

Snøsmelteanlegget er kun manuelt styrt, eller styres kun etter lufttemperatur. Det installeres automatikk slik at snøsmelteanlegget både er temperatur- og nedbørsstyrt. Det kan være i form av en temperatur- og snøføler i bakken, med temperatur - og fuktføler i luften. Snøsmelteanlegget aktiveres kun ved behov dvs. når det registreres nedbør og kulde samtidig.

Brukertiltak

Tiltak 5: Følg med på energibruken i boligen

Gjør det til en vane å følge med energiforbruket. Les av måleren månedlig eller oftere for å være bevisst energibruken. Ca halvparten av boligens energibruk går til oppvarming.

Tiltak 6: Bruk varmtvann fornuftig

Bytt til sparedusj hvis du ikke har. For å finne ut om du bør bytte til sparedusj eller allerede har sparedusj kan du ta tiden på fylling av ei vaskebøtte; nye sparedusjer har et forbruk på kun 9 liter per minutt. Ta dusj i stedet for karbad. Skift pakning på dryppende kraner. Dersom varmtvannsberederen har nok kapasitet kan temperaturen i berederen reduseres til 70gr.

Tiltak 7: Spar strøm på kjøkkenet

Ikke la vannet renne når du vasker opp eller skyller. Bruk kjeler med plan bunn som passer til platen, bruk lokk, kok ikke opp mer vann enn nødvendig og slå ned varmen når det har begynt å koke. Slå av kjøkkenventilatoren når det ikke lenger er behov. Bruk av microbølgeovn til mindre mengder mat er langt mer energisparende enn komfyren. Tin frossenmat i kjøleskapet. Kjøøl- og frys skal avrimes ved behov for å hindre unødvendig energibruk og for høy temperatur inne i skapet / boksen (nye kjølekap har ofte automatisk avriming). Fjern støv på kjøleribber og kompressor på baksiden. Slå av kaffetraker når kaffen er ferdig traktet og bruk termos. Oppvaskmaskinen har innebygde varmeelementer for oppvarming av vann og skal kobles til kaldvannet, kobles den til varmtvannet øker energibruken med 20 - 40 % samtidig som enkelte vaske- og skylleprosesser foregår i feil temperatur.

Tiltak 8: Vask med fulle maskiner

Fyll opp vaske- og oppvaskmaskinen før bruk. De fleste maskiner bruker like mye energi enten de er fulle eller ikke.

Tiltak 9: Slå el.apparater helt av

Elektriske apparater som har stand-by modus trekker strøm selv når de ikke er i bruk, og må derfor slås helt av.

Tiltak 10: Velg hvitevarer med lavt forbruk

Når du skal kjøpe nye hvitevarer så velg et produkt med lavt strømforbruk. Produktene deles inn i energiklasser fra A til G, hvor A er det minst energikrevende. Mange produsenter tilbyr nå varer som går ekstra langt i å være energieffektive. A+ og det enda bedre A++ er merkinger som har kommet for å skille de gode fra de ekstra gode produktene.

Tiltak 11: Tiltak utendørs

Monter urbryter (koblingsur) på motorvarmeren slik at den ikke står på mer enn nødvendig. Skift til sparepærer. Sparepærer på 5, 7, 11, 15, og 20 W tilsvarer glødelamper på henholdsvis 25, 40, 60, 75 og 100 W, og de varer dessuten lenger, 8.000-15.000 timer mot 1.000-2.500 timer for glødelamper. Det kan monteres fotocelle på utebelysningen slik at det automatisk går av/på etter dagslyset/mørket. Eller det kan monteres bevegelsessensor slik at lyset kun går på ved bevegelse og slås av automatisk etter forhåndsinnstilt tid. For snøsmelteanlegg som kun er manuelt styrt av/på eller ift. Lufttemperatur kan det installeres automatikk slik at snøsmelteanlegget både er temperatur- og nedbørsstyrt dvs. når det registreres nedbør og kulde samtidig.

Tiltak 12: Slå av lyset og bruk sparepærer

Slå av lys i rom som ikke er i bruk. Utnytt dagslyset. Bruk sparepærer, spesielt til utelys og rom som er kalde eller bare delvis oppvarmet.

Tiltak 13: Luft kort og effektivt

Ikke la vinduer stå på gløtt over lengre tid. Luft heller kort og effektivt, da får du raskt skifta lufta i rommet og du unngår nedkjøling av gulv, tak og vegger.

Tiltak 14: Redusér innnetemperaturen

Ha en moderat innnetemperatur, for hver grad temperatursenkning reduseres oppvarmingsbehovet med 5 %. Mennesker er også varmekilder; jo flere gjester – desto større grunn til å dempe varmen. Ha lavere temperatur i rom som brukes sjelden eller bare deler av døgnet. Montér tetningslister rundt trekkfulle vinduer og dører (kan sjekkes ved bruk av myggspiral/røyk eller stearinlys). Sett ikke møbler foran varmeovner, det hindrer varmen i å sirkulere. Trekk for gardiner og persiener om kvelden, det reduserer varmetap gjennom vinduene.

Tiltak på luftbehandlingsanlegg

Tiltak 15: Montere blafrespjeld på kjøkkenventilator

Dersom kjøkkenventilator ikke har blafrespjeld, bør dette monteres for å redusere luftutskiftningen og dermed varmetapet.

Tiltak 16: Skifte avtrekksvifte på bad til ny med fuktstyring

Dersom avtrekksvifte på bad kun har manuell styring av/på kan det vurderes å montere ny avtrekksvifte med fuktstyring, dvs. at den starter/stopper automatisk ved behov avh. av luftens relative fuktighet og reduserer den totale luftutskiftningen og dermed varmetapet.

Bygningsmessige tiltak

Tiltak 17: Etterisolering av yttervegg

Yttervegg etterisoleres. Metode avhenger av dagens løsning. For å sjekke vindtetting av yttervegg anbefales termografering og tetthetsprøving.

Tiltak 18: Montering tetningslister

Luftlekkasjer mellom karm og ramme på vinduer og mellom karm og dørrblad kan reduseres ved montering av tetningslister. Lister i silikon- eller EPDM-gummi gir beste resultat.

Tiltak 19: Termografering og tetthetsprøving

Bygningens lufttetthet kan måles ved hjelp av metode for tetthetsmåling av hele eller deler av bygget. Termografering kan også benyttes for å kartlegge varmetap og lekkasjepunkter. Metodene krever spesialutstyr og spesialkompetanse og må utføres av fagfolk.

Tiltak 20: Isolering av innervegg mot uoppvarmet rom

Innervegg mot uoppvarmet rom i boligen isoleres.

Tiltak 21: Randsoneisolering av etasjeskillere

Kald trekk i randsonen av trebjelkelag kan utbedres ved å isolere bjelkelaget i randsonen. Utvendig kan man forsøke å tette vindsperra nederst på utsiden av veggen.

Tiltak på elektriske anlegg

Tiltak 22: Temperatur- og tidsstyring av panelovner

Evt. eldre elektriske varmeovner uten termostat skiftes ut med nye termostatregulerte ovner med tidsstyring, eller det ettermonteres termostat / spareplugg på eksisterende ovn. Dersom mange ovner skiftes ut bør det vurderes et system hvor temperatur og tidsinnstillinger i ulike rom i boligen styres fra en sentral enhet.

Tiltak på sanitæranlegg

Tiltak 23: Isolere varmtvannsrør

Uisolerte varmtvannsrør isoleres for å redusere varmetapet.

Nabolagsprofil

Frednesbakken 31 - Nabolaget Sundjordet/Frednes - vurdert av 55 lokalkjente

Nabolaget spesielt anbefalt for

- Familier med barn
- Etablerere
- Husdyreiere



Offentlig transport

Frednes	4 min
Linje M1, M1N	0.3 km
Porsgrunn stasjon	21 min
Linje RE11, RX11, R55	1.5 km
Sandefjord lufthavn Torp	38 min

Skoler

Grønli skole (1-7 kl.)	18 min
328 elever, 16 klasser	1.4 km
Myrene skole (1-7 kl.)	4 min
243 elever, 22 klasser	2.2 km
Klevstrand skole (1-7 kl.)	4 min
183 elever, 13 klasser	2.3 km
Kjølnes ungdomsskole (8-10 kl.)	27 min
343 elever, 19 klasser	1.9 km
Telemark Toppidrett ungdomsskole (8-10...)	6 min
90 elever, 6 klasser	3.3 km
Porsgrunn videregående skole Sør	5 min
450 elever, 32 klasser	2.9 km
Porsgrunn videregående skole	6 min
1100 elever	3.4 km

Ladepunkt for el-bil

Bohus, Down Town, Porsgrunn	6 min
Tess Porsgrunn	9 min



Kvalitet på skolene

Veldig bra 82/100



Opplevd trygghet

Veldig trygt 82/100



Naboskapet

Godt vennskap 74/100

Aldersfordeling

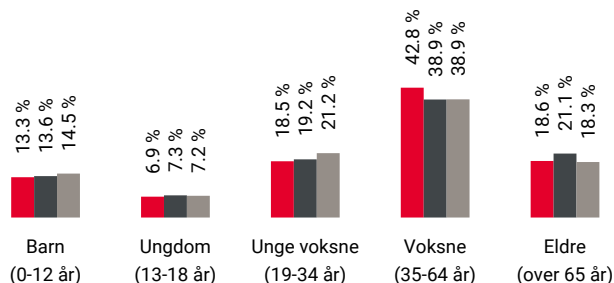

Område	Personer	Husholdninger
Sundjordet/Frednes	1 125	529
Porsgrunn/Skien	92 648	45 081
Norge	5 425 412	2 654 586

Barnehager

Maristien barnehage (1-5 år)	6 min
120 barn	0.4 km
Min Barnehage, Øyekast (1-5 år)	10 min
56 barn	0.7 km
Rønningen barnehage (1-5 år)	10 min
74 barn	0.8 km

Dagligvare

Kiwi Skippergata	8 min
PostNord	0.6 km
Rema 1000 Down Town	8 min
Post i butikk	0.6 km



Innholdet i nabolagsprofilen er hentet fra ulike datakilder, og feil eller mangler kan forekomme. Vurderinger og sitater er innhentet på web og gir uttrykk for hvordan naboen vurderer nabolaget. FINN.no AS kan ikke holdes ansvarlig for feil/mangler i profilen. Copyright © Finn.no AS 2024

Primære transportmidler

 1. Egen bil



 2. Sykkel



 **Støynivået**
Lite støynivå 91/100

 **Gateparkering**
Lett 91/100

 **Kvalitet på barnehagene**
Veldig bra 91/100

Sport

 Frednes idrettsplass 8 min 
Fotball 0.6 km

 Frednesøya Aktivitetspark 12 min 
Ballspill, sandvolleyball 0.9 km

 Family Sports Club Porsgrunn 13 min 

 Sats Porsgrunn 14 min 

Boligmasse

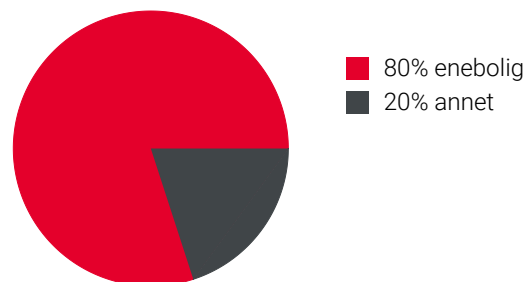

«Sentralt, rolig, barnevennlig.»

Sitat fra en lokalkjent



Varer/Tjenester

 Down Town 11 min 

 Vitusapotek Skippergata 8 min 

Aldersfordeling barn (0-18 år)

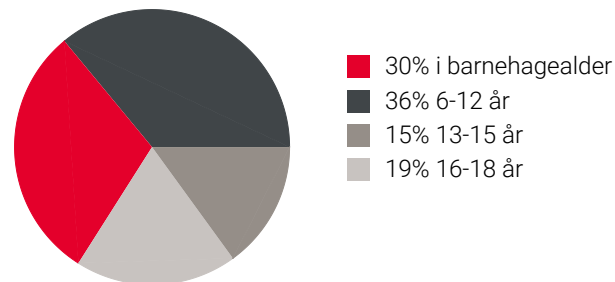

Familiesammensetning

Par m. barn



Par u. barn



Enslig m. barn



Enslig u. barn



Flerfamilier





0% 43%

■ Sundjordet/Frednes
■ Porsgrunn/Skien
■ Norge

Sivilstand

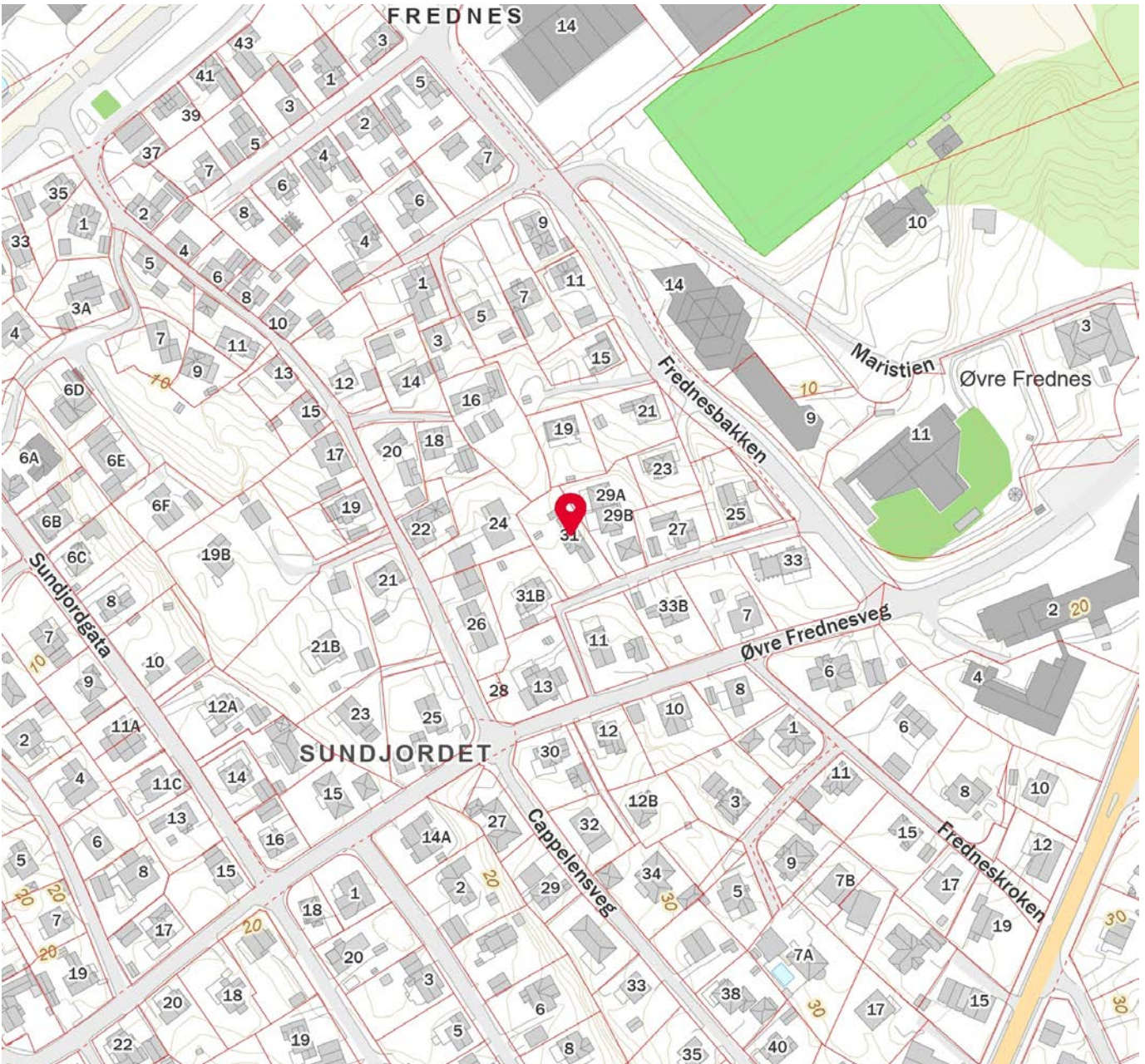
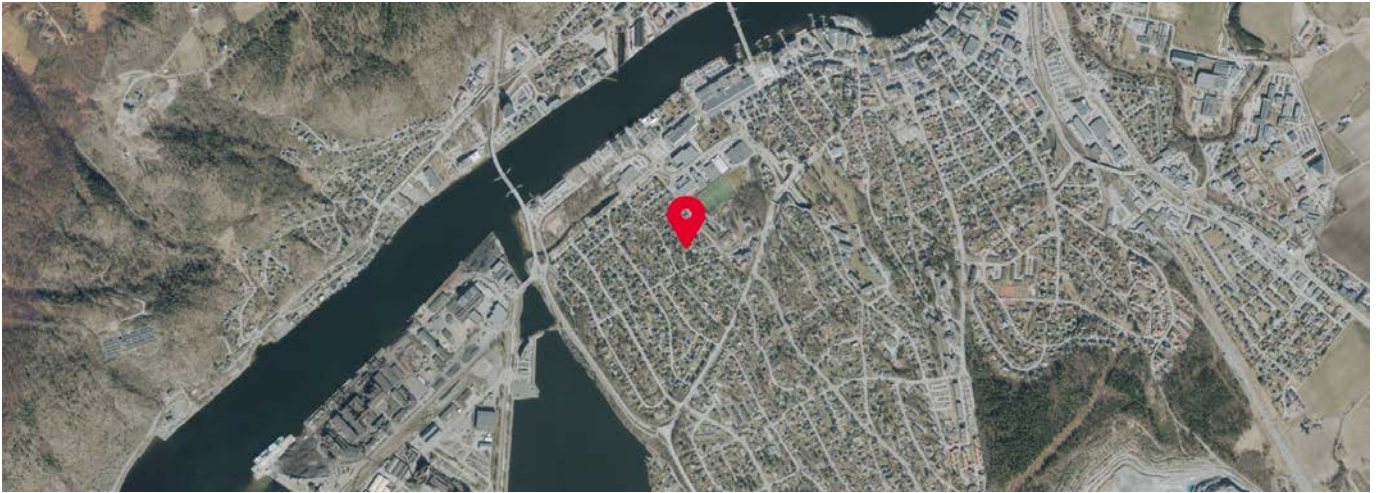
		Norge
Gift	33%	33%
Ikke gift	52%	54%
Separert	11%	9%
Enke/Enkemann	5%	4%



 Innholdet i nabolagsprofilen er hentet fra ulike datakilder, og feil eller mangler kan forekomme. Vurderinger og sitater er innhentet på web og gir uttrykk for hvordan naboen vurderer nabolaget. FINN.no AS kan ikke holdes ansvarlig for feil/mangler i profilen. Copyright © Finn.no AS 2024

Kommune: 4001 Porsgrunn
 Eiendom: 4001/200/363/0/0

Eiendomsgrenser

- | | |
|--|---|
| — Middels - høy nøyaktighet | - - - Vannkant |
| — Mindre nøyaktig | - - - Vegkant |
| — Lite nøyaktig | - - - Fiktiv grenselinje Målestokk 1:1000 |
| — Skissenøyaktighet eller uviss | - - - Teigdelelinje |
| - - - Omtvistet grense | - - - Punktfeste |



Dato: 2.12.2024

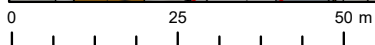
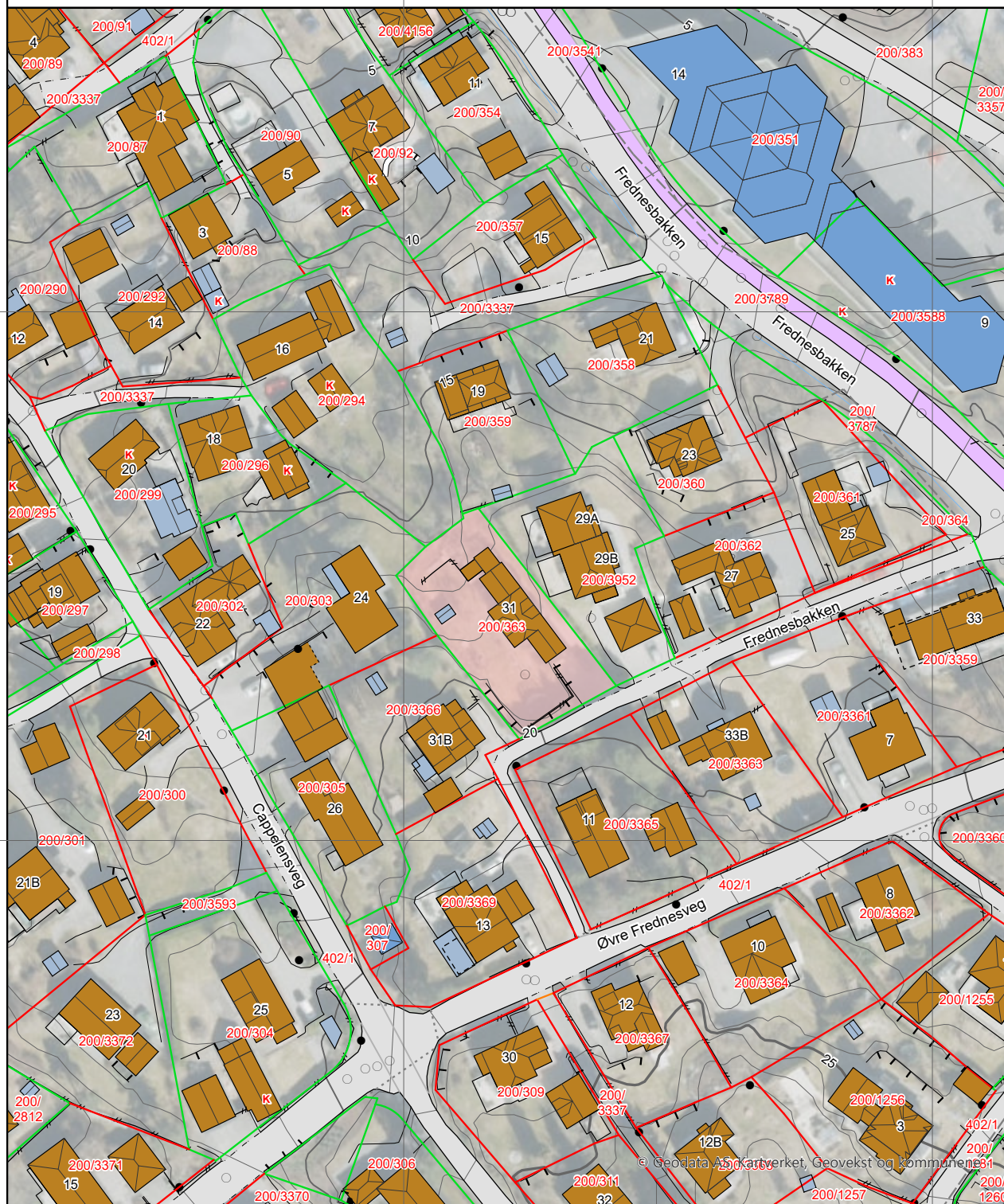

Kartgrunnlag: Geovekst, Norge i Bilder - 8193
 Det tas forbehold om feil og mangler i kartet.
 Kartet kan ikke benyttes i byggesaksbehandling.

Kommune: 4001 Porsgrunn
 Eiendom: 4001/200/363/0/0

Eiendomsgrenser

- Middels - høy nøyaktighet
- Mindre nøyaktig
- Lite nøyaktig
- Skissenøyaktighet eller uviss
- - - Omtvistet grense
- - - Vannkant
- - - Vegkant
- - - Fiktiv grenselinje
- - - Teigdelelinje
- - - Punktfeste



















Målestokk 1:1000
 Dato: 2.12.2024









Kartgrunnlag: Geovekst - 8193
 Det tas forbehold om feil og mangler i kartet.
 Kartet kan ikke benyttes i byggesaksbehandling.

Tegnforklaring









	Adressepunkt
	Kulturminne - punkt
	Naturvernområde - punkt
	Kulturminne - flate
	Naturvernområde - flate
	Bygningslinjer
	Tiltaklinje
Eiendomsgrenser	
	Middels - høy nøyaktighet, 3-30 cm
	Mindre nøyaktig, 31-199 cm
	Lite nøyaktig, 200-499 cm
	Skissenøyaktighet eller uviss, 500-9999 cm

	Stolpe
	Anlegg
	Veglinje
	Sti
	Traktorveg
	Bekk/kanal/grøft

Høydekurver

	Metersnivå
	5-metersnivå
	25-metersnivå
	Forsenkning terreng
	Hjelpekurve
	Dybdekurve

	Valgt eiendom
	Bolig, uthus, landbruk
	Fritids-/sesongbosted
	Bygning, annen kjent type
	Bygning uten matrikkelinformasjon
	Parkeringsområde
	VegGåendeOgSyklende
	Trafikkø
	VegKjørende

	Vassflater
	Bre
	AndreTiltak
	BygningTiltak, endring
	BygningTiltak, nybygg
	BygningTiltak, riving
	SamferdselTiltak
	Andre tiltakstyper/ spesifiseringer

Tegnforklaring

<p>○ Innmålt grensepunkt</p> <p>■ Andre bygg grå</p> <p>⚡ Teiggrense dårlig nøyaktighet</p> <p>■ Veg</p> <p style="padding-left: 20px;">Kommunalveg gatenavn.</p>	<p>● Usikkert grensepunkt</p> <p>■ Takoverbygg grå</p> <p>⚡ Teiggrense generert</p> <p>■ Eiendomsteig</p> <p style="padding-left: 20px;">Privatveg gatenavn.</p>	<p>■ Offogprivbygg</p> <p>⚡ Teiggrense god nøyaktighet</p> <p>■ Gang- og sykkelveg</p> <p style="padding-left: 20px;">Matrikkelnummer</p>
---	--	---

— Vann drift/nedlagt
— Vann pumpeledning drift/nedlagt
— Vann tunnel drift/nedlagt
— Spillvannsledning drift/nedlagt
— Spillvann overløpsledning drift/nedlagt
— Spillvann pumpeledning drift/nedlagt
— Spillvann tunnel drift/nedlagt
— Avløp Felles drift/nedlagt
— Avløp felles overløpsledning drift/nedlagt
— Avløp felles pumpeledning drift/nedlagt
— Avløp Felles Tunnel drift/nedlagt
— Overvann drift/nedlagt
— Overvann overløpsledning drift/nedlagt
— Overvann Pumpeledning drift/nedlagt
— Overvann Tunnel drift/nedlagt
— Drens drift/nedlagt
Tunneller
> > > Pumperetning

Kvikkleire - risiko

▨ Risikoklasse 5
▨ Risikoklasse 4
▨ Risikoklasse 3
▨ Risikoklasse 2
▨ Risikoklasse 1



Porsgrunn
kommune

Kommuneplanens arealdel







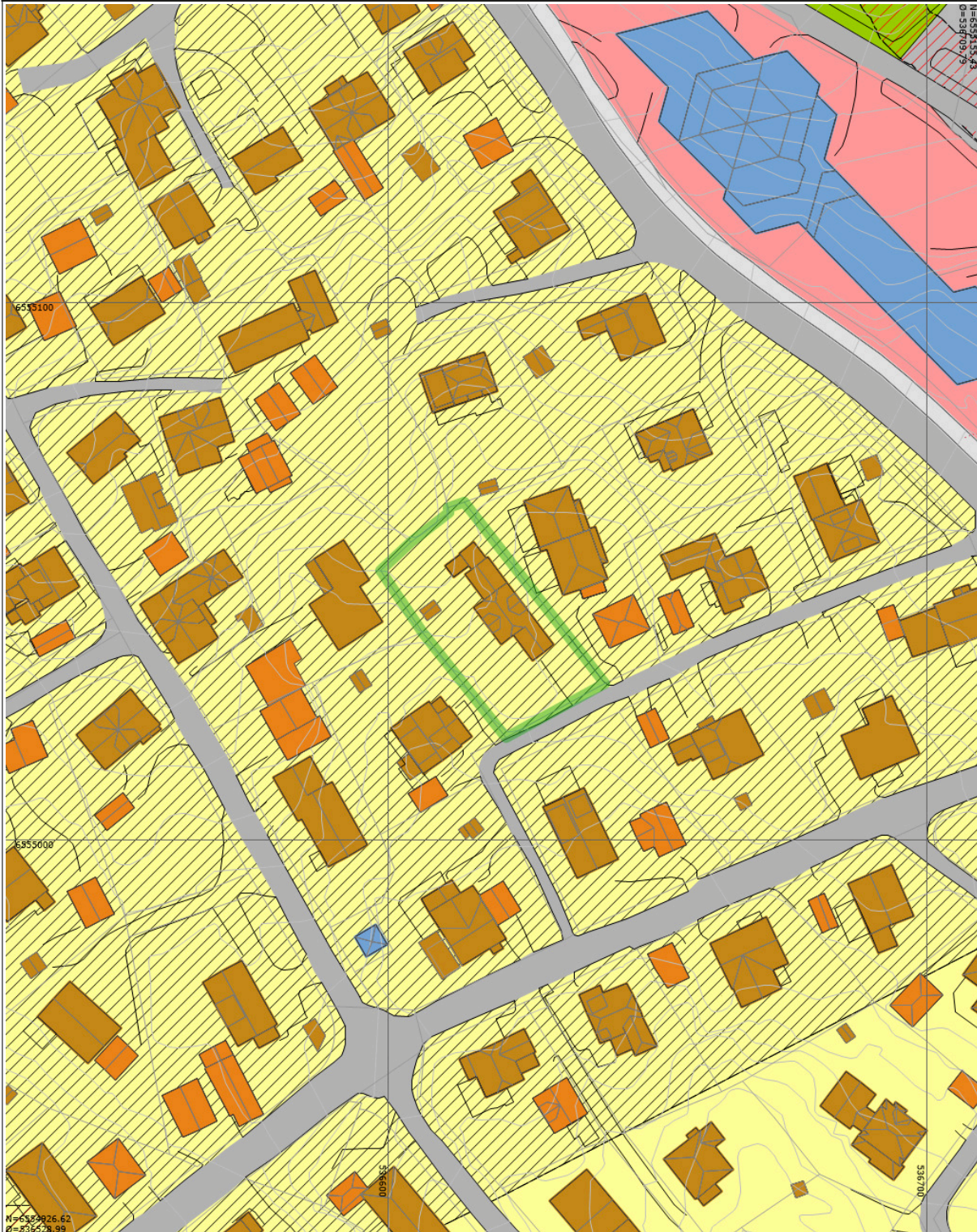

































Eiendom:	Gnr: 200	Bnr: 363	Fnr: 0	Snr: 0
Adresse:	Frednesbakken 31 3933 PORSGRUNN			
Annen info:	Kommuneplanens arealdel 2018-2030			





















Målestokk
1:1000



Tegnforklaring

 Eiendomsgrense	 Bygningsdelelinje	 Bygningslinje
 Mønelinje	 TakoverbyggKant	 Taksprang
 BygningTiltakAreal	 Udefinert bygning	 Bygning
 Gang- og sykkelveg	 Høydekurve	 Bygningsdelelinje
 Bygningslinje	 Mønelinje	 Takkant
 Takoverbyggkant	 Taksprang	 Trapp inntill bygg
 Veranda	 Annet vegareal avgrensning	 Vegdekkekant
 Sti	 Takoverbygg	 Udefinerte bygg
 Bolig	 Garasje og uthus	 Annen næring
 Gang- og sykkelveg	 Veg	 Arealbruksgrense
 KpAngittHensynGrense	 KpBestemmelseOmråde	 KpArealFormålOmråde_tooltip
 KpFareGrense	 Bevaring kulturmiljø	 Flomfare
 Boligbebyggelse - Nåværende	 Offentlig eller privat tjenesteyting - Nåværende	 Idrettsanlegg - Nåværende
 Parkeringsplasser - Nåværende	 Eiendomsteig	

 Vann drift/nedlagt
 Vann pumpeledning drift/nedlagt
 Vann tunnel drift/nedlagt
 Spillvannsledning drift/nedlagt
 Spillvann overløpsledning drift/nedlagt
 Spillvann pumpeledning drift/nedlagt
 Spillvann tunnel drift/nedlagt
 Avløp Felles drift/nedlagt
 Avløp felles overløpsledning drift/nedlagt
 Avløp felles pumpeledning drift/nedlagt
 Avløp Felles Tunnel drift/nedlagt
 Overvann drift/nedlagt
 Overvann overløpsledning drift/nedlagt
 Overvann Pumpeledning drift/nedlagt
 Overvann Tunnel drift/nedlagt
 Drens drift/nedlagt
 Tunneller
 Pumperetning

Kvikkleire - risiko

 Risikoklasse 5
 Risikoklasse 4
 Risikoklasse 3
 Risikoklasse 2
 Risikoklasse 1



Megleropplysninger for Porsgrunn kommune

Gnr: 200

Bnr: 363

Adresse: Frednesbakken 31

Mangler bygningstegninger

Det foreligger ingen godkjente bygningstegninger for eiendommen. Sjekket med Dokumentforvaltning og arkiv.



Megleropplysninger for Porsgrunn kommune

Gnr: 200

Bnr: 363

Adresse: Frednesbakken 31

Ferdigattest

Det foreligger ingen ferdigattest for eiendommen. Sjekket med Dokumentforvaltning og arkiv.



OVERSIKT OVER LØSØRE OG TILBEHØR TIL EIENDOMMEN

Oversikten er utarbeidet av Norges Eiendomsmeglerforbund, Eiendom Norge og Advokatforeningens Eiendomsmeglingsgruppe, og er gjeldende fra 1. januar 2020.

Generelt

Lov om avhending av fast eiendom (avhendingslova/avhl.) av 3. juli 1992 regulerer kjøper og selgers rettigheter og plikter ved overdragelse av fast eiendom og andeler i borettslag.

I henhold til avhl. § 3-4 skal eiendommen, når annet ikke er avtalt, overdras med innredninger og utstyr som etter lov, forskrift eller annet offentlig vedtak skal følge med. Det samme gjelder varig innredning og utstyr som enten er fastmontert eller er særskilt tilpasset bygningen, jf. avhl. § 3-5. Loven inneholder ingen detaljert oversikt over hva som omfattes av «innredning og utstyr», og over hva som skal regnes som «fastmontert eller særskilt tilpasset».

Partene kan fritt avtale hva som skal følge med eiendommen ved salg. Bransjens liste over løsøre og tilbehør som skal følge med eiendommen, er en del av avtalen mellom kjøper og selger dersom ikke annet er opplyst i salgsoppgaven, kjøper har tatt forbehold i bud eller avtale på annen måte er inngått. Der intet annet er avtalt, vil løsøre og tilbehør medfølge slik dette fremkommer av avhl. § 3-4 og § 3-5 og denne oversikt.

Produkter og installasjoner som medfølger overdras uten noen form for garantier, utover eventuell gjenværende leverandørgaranti.

Dersom det er noe i nedenstående liste som ikke finnes på eiendommen, vil det heller ikke medfølge.

- 1. HVITEVARER** medfølger der dette er spesielt angitt i salgsoppgaven.
- 2. HELDEKKENDE TEPPER** følger med uansett festemåte.
- 3. VARMEKILDER**, slik som ovner, kaminer, peiser, varmpumper og panelovner, følger med uansett festemåte. Frittstående biopeiser/varmeovner og terrassevarmere medfølger ikke. Det følger ikke med varmekilder i rom som ikke har vegg- eller fastmonterte varmekilder på visning.
- 4. TV, RADIO OG MUSIKKANLEGG.** TV-antenner og fellesanlegg for TV, herunder parabolantenne, og tuner/en/dekoder/tv-boks medfølger der dette eies av selger. Veggmontert TV/flatskjerm med tilhørende festeordning samt musikkanlegg følger ikke med (se også punkt 12).
- 5. BADEROMSINNREDNING/UTSTYR.** Badekar, dusjkabinett, dusjvegger, alle fastmonterte speil og hyller, fastmonterte glass- og håndkleholdere, herunder håndklevarmere samt baderomsinnredning, medfølger.
- 6. GARDEROBESKAP** medfølger, selv om disse er løse. Fastmonterte garderobehyller og knagger medfølger. Innredning i garderobeskap, for eksempel løse eller fastmonterte trådkurver, hyller, stenger og lignende, medfølger.

7. KJØKKENINNREDNING medfølger, herunder også åpne, fastmonterte hyller og løs eller fastmontert kjøkkenøy.

8. MARKISER, PERSIENNER og annen type innvendig og utvendig solskjerming, gardinoppheng, lamellgardiner og liftgardiner medfølger.

9. AVTREKKSIVIFTER av alle slag, samt fastmonterte aircondition/ventilasjonsanlegg, medfølger.

10. SENTRALSTØVSUGER medfølger med komplett anlegg, herunder slange, munnstykke mm.

11. LYSKILDER. Kupler, lysstoffarmatur, fastmonterte "spotlights", oppheng og skinner med spotlights samt utelys og hagebelysning medfølger. Vegglamper, krokhengte lamper, lysekroner, prismelamper og lignende som er koblet til sukkerbit eller stikkontakt følger likevel ikke med.

12. INSTALLERTE SMARTHUSLØSNINGER med sentral som styrer lys, varme, lyd o.l., samt tilhørende trådløse enheter som brytere, sensorer, kameraer, integrerte høyttalere el. medfølger. Enkle lysstyringssystem f.eks. med en sentral som kun styrer lyspærer eller smartpærer montert i sokkel medfølger likevel ikke.

13. UTVENDIGE SØPPELKASSER og eventuelt holder/hus til disse medfølger.

14. POSTKASSE medfølger.

15. UTENDØRS INNRETNINGER slik som flaggstang, fastmontert tørkestativ, samt andre faste utearrangementer som f.eks. badestamp, boblekar/jacuzzi og liknende utendørs kar, lekestue, lekestativ, utepeis, fastmontert trommel til vannslange, medfølger. Guidekabel/avgrenskingskabel til robotgressklipper medfølger, men robotgressklipper og ladestasjon for denne medfølger ikke.

16. FASTMONTERT VEGGLADER/LADESTASJON TIL EL-BIL medfølger uavhengig av hvor laderen er montert.

17. SOLCELLEANLEGG med tilhørende teknisk infrastruktur medfølger.

18. GASSBEHOLDER til gasskomfyr og gasspeis medfølger.

19. BRANNSTIGE, BRANNTAU, feiestige og lignende medfølger der dette er påbudt. Løse stiger medfølger ikke.

20. BRANNSLUKNINGSAPPARAT, BRANNSLANGE og RØYKVARSLER medfølger der dette er påbudt. Det er eier og brukers plikt til å se til at utstyret forefinnes på enhver eiendom. Hvis annet ikke er uttrykkelig avtalt, skal dette derfor alltid følge med ved salg av eiendom.

21. SAMTLIGE NØKLER til eiendommen som selger er i besittelse av skal overleveres kjøper på overtakelsen, herunder nøkler til eventuelle boder, uthus, garasjeportåpner e.l. Låses boder, uthus e.l. med hengelås, skal lås og nøkler til disse medfølge.

22. GARASJEHYLLER, bodhyller, lagringshyller og oppheng til bildekk medfølger såfremt de er fastmontert.

Planter, busker og trær som er plantet på tomten, eller fastmonterte kasser og lignende er en del av eiendommen og medfølger i handelen.

HELP Boligkjøperforsikring

Boligkjøperforsikring

- Advokathjelp ved boligkjøpet og i 5 år fremover.
- Er kjøpers motvekt til selgers boligselgerforsikring.
- Gir deg advokathjelp hele veien til rettskraftig dom, om nødvendig.

Boligkjøperforsikring **PLUSS**

- Advokathjelp ved boligkjøpet og i 5 år fremover.
- Er kjøpers motvekt til selgers boligselgerforsikring.
- Gir deg advokathjelp hele veien til rettskraftig dom, om nødvendig.
- Advokathjelp i de viktigste rettsområdene i privatlivet.

PLUSS gir boligeiere sterkt rabattert advokathjelp. Be om råd eller hjelp i retten når du trenger det fra Norges viktigste advokatmiljø for privatpersoner.

PLUSS kan bare tegnes samtidig med boligkjøperforsikringen, og koster kun kr 2 800 i tillegg. **PLUSS** fornyes årlig - om du ønsker det.

Borettslag/aksjeleilighet: Kr 7 200

Selveierleilighet/rekkehus: Kr 10 400

Ene-/tomannsbolig, tomt: Kr 15 100

Rettsområder du får hjelp med

Samboeravtale, ektepakt og arv

Forbrukerkjøp og håndverkertjenester

Utleie og naboforhold

Tomtefeste, veirett og andre servitutter

Plan- og bygningsrett

Skatt ved oppussing, utleie og eiendomssalg

Tilgang til digitale juridiske avtaler via Min side

“Vi unner ingen å stå alene”

Retts skal være rett. For alle.



Boligkjøperforsikring tegnes hos eiendomsmegler senest ved kontraktsgjøring og gir rett til advokathjelp inntil 5 år etter overtakelse. Forsikringen betales som del av oppgjøret ved boligkjøpet. **PLUSS**-dekningen fornyes årlig ved faktura fra **HELP**.

Egenandel kr 4 000 påløper ved takst, tvist eller 10 timer advokatbistand, avhengig av hva som kommer først. Meglerforetaket mottar kr 4 200/4 600/5 000 i kostnadsgodtgjørelse, avhengig av boligtype, samt et tillegg på kr 1 000 ved salg av **PLUSS**.

Vi tar forbehold om pris- og vilkårsendringer. Hvis premien ikke er innbetalt ved overtakelse, vil avtalen bli kansellert. For fullstendig informasjon om dekning og vilkår, se help.no

Har du spørsmål? Kontakt **HELP** på help.no/minside, telefon 22 99 99 99 eller epost post@help.no

Retts skal være rett. For alle.



Viktige endringer i avhendingsloven

Den 1. januar 2022 ble avhendingsloven endret på viktige punkter for både kjøper og selger. Samtidig fikk vi en ny forskrift som regulerer jobben en takstmann skal gjøre. Den nye forskriften stiller strengere krav til tilstandsrapportene som er en viktig del av kontrakten ved boligsalg. HELP, landets største advokatmiljø for boligkjøpere, har laget en kort innføring i de nye reglene.

Forbudt å selge bolig “som den er”

Du har kanskje hørt at de fleste brukte boliger har vært solgt «som de er»? Dette forbeholdet innebar at selger fraskrev seg ansvar for skjulte feil og mangler. Det var bare hvis selger hadde holdt tilbake eller gitt uriktig informasjon, eller hvis boligen var i vesentlig dårligere stand at kjøper kunne nå frem med et krav mot selger.

Fra 1. januar 2022 kan ikke selger lenger ta generelle forbehold av «som den er»-typen. Dette betyr at når vi da skal vurdere om en bolig har en mangel, må vi vurdere grundig hva som fremgår av kjøpsavtalen. Med kjøpsavtalen menes alle dokumenter og opplysninger som tilbys før kjøpet, også FINN-annonsen og alle vedleggene til salgsoppgraden. Hvis kjøpsavtalen ikke gir et klart svar (av typen “Det følger egen parkeringsplass med leiligheten” eller “Badet er renoveret av fagfolk”), må vi vurdere hva kjøper kan forvente basert på blant annet eiendommens synlige tilstand, alder, opplysningene som er gitt ved salget, feilenes art, karakter og omfang.

Egenandel

Avhendingsloven har også fått en ny bestemmelse om egenandel. Egenandelen slår først inn når det er påvist at eiendommen har en mangel. Når det er et avvik fra kontrakten som utgjør en mangel, skal oppgjøret reduseres med 10 000 kroner, uavhengig av om utbedringskostnadene er høye eller lave. Dette innebærer blant annet at kjøper ikke kan rette krav mot selger hvis det koster mindre enn 10 000 kroner å utbedre mangelen.

Selv om utbedringskostnadene er høye, kan det likevel tenkes at feil ved boligen ikke utgjør mangler etter loven. Dette avhenger av hva som er avtalt mellom partene, og hva kjøper kan forvente basert på de momentene vi har nevnt over.

Nytt om tilstandsrapporter

Tidligere ble det ikke stilt noen konkrete krav til hva en tilstandsrapport skulle inneholde og hvordan den skulle se ut. Dette hadde som konsekvens at tilstandsrapportene varierte i innhold og kvalitet. I den nye forskriften til avhendingsloven stilles det en rekke krav for at en tilstandsrapport skal regnes som godkjent.



Forts. Viktige endringer i avhendingsloven

Opplysningene i tilstandsrapporten skal gis på en forbrukervennlig måte, og det er beskrevet hva takstmannen skal vurdere og hvordan noen av undersøkelsene skal gjennomføres.

Vi har tro på at kjøpere nå vil få bedre informasjon i forkant av salget og dermed et bedre beslutningsgrunnlag.

Kjøpers undersøkelsesplikt lovfestes

Avhendingsloven har også fått en regel om undersøkelsesplikt for kjøper. Regelen tydeliggjør at kjøperen skal anses å kjenne til forhold som er tydelig beskrevet i tilstandsrapporten eller annen relevant salgsdokumentasjon. Det fremgår av loven at kjøperen ikke kan klage på avvik hvis disse er tydelig beskrevet i salgsdokumentasjonen, uavhengig av om kjøperen faktisk har satt seg inn i denne.

Det er derfor svært viktig at kjøper setter seg godt inn i alle dokumenter og opplysninger som tilbys i forkant av kjøpet. Hvis det er noe du ikke forstår, anbefaler vi at du stiller spørsmål til selger og/eller eiendoms-megler. Dersom det er gitt motstridende opplysninger i salgsdokumentene, må du undersøke hvilke av opplysningene som er korrekte, og eventuelt ta forbehold dersom motstriden ikke avklares. Du kan ikke velge å holde deg til den opplysningen du liker best.

Arealavvik

Avhendingsloven har også fått en ny bestemmelse om arealavvik innendørs. Helt kort betyr endringen at eiendommen har en mangel hvis opplysningene om størrelse i salgsdokumentene ikke er riktig. Det er en forutsetning at avviket utgjør mer enn 2 % og minst én kvadratmeter, og at selgeren ikke godtgjør at opplysningene ikke har hatt betydning for kjøperen.

Viktig for kjøper å være klar over

Advokatene i HELP er fornøyde med regelendringer som bidrar til at kjøper får bedre informasjon. Dette kan redusere antall konflikter i etterkant av boligkjøpet.

Selv om selgers ansvar nå har blitt utvidet, er det ikke slik at alle feil er mangler etter avhendingsloven. Det er påregnelig med noen feil ved boligen på grunn av alder, slitasje, osv., og det som er opplyst ved salget, er naturligvis ikke mangler. Jo eldre boligen er, desto vanligere er det å avdekke feil. Det er svært viktig å lese salgsoppgaven nøye. Hvis det er gitt konkrete risikoopplysninger om bestemte bygningsdeler, er det påregnelig å måtte utbedre disse og denne kostnaden må kjøper dekke selv.

Hvis du har boligkjøperforsikring hos HELP, vil våre advokater hjelpe deg med å vurdere om du kan rette et krav mot selger/selgers boligselgerforsikringsselskap. Dersom det er sannsynlig at du vil nå frem med et krav, forfølger vi saken for deg til den er løst.

HELP Renteforsikring

Renteforsikring dekker rentekostnader etter skatt og husforsikring for bolig som skal selges, hvis denne ikke er solgt tre måneder etter overtakelse av ny bolig. Forsikringen koster kr 5.900 og gjelder i ett år fra tidspunktet hvor du har overtatt din nye primærbolig og du har markedsført din gamle primærbolig sammenhengende i minst tre måneder.

- Utbetaling gis i inntil ni måneder
- Rentekostnader, samt kostnad til husforsikring dekkes med inntil kr 15.000 per måned
- Gjelder fast eiendom regulert til boligformål og som er registrert som din primærbolig
- Forsikringen gjelder i Norge

Bestilling gjøres av boligkjøper på www.help.no/renteforsikring. Forsikringen må bestilles innen sju dager etter kontraktsignering. Dersom boligen som skal selges allerede er markedsført før budaksept av ny bolig kan forsikring ikke tegnes.

For HELP kundesenter kontakt post@help.no eller tlf. 22 99 99 99.



Bud på 95 % eller mer av prisantydning behandles som at salg har funnet sted, selv om bud avslås, og forsikringsdekningen gjelder da til ny eier overtar (begrenset til 3 måneder etter budaksept). Det gjøres fradrag i erstatningen for eventuelle leieinntekter, skattefradrag på rentekostnader og renter og omkostninger som følge av mislighold av lån. Forsikringen dekker ikke mellomfinansiering eller andre lån som ikke direkte relaterer seg til primærboligen som skal selges. Forsikringen fornyes ikke, og gjelder ikke ved senere flytting. Dersom boligen ikke selges av autorisert megler / advokat gjelder ikke forsikringen. Forsikringen har en karantenetid på tre måneder. Tegning av HELP Renteforsikring tilbys kun til boligkjøpere som har kjøpt bolig gjennom samarbeidende eiendomsmeglerkjede.



Et hjem er mer verdt enn et hus, og et hus er mer enn bare vegger.

Det er et sted for å skape gode minner
preget av trivsel, omsorg og trygghet.

For oss som jobber med folks hjem hver
eneste dag, er det naturlig å engasjere oss
sammen med SOS-barnebyer for å gi flere
barn et trygt og godt hjem.

For hvert hjem vi formidler, gir vi derfor
100 kroner til SOS-barnebyers arbeid.

aktiv. +  **SOS
BARNEBYER**

Forbrukerinformasjon om budgivning

Sist oppdatert med virkning fra 1. januar 2014, i forbindelse med ikrafttredelse av endringer i eiendomsmeglingsforskriften.

Informasjonen er utarbeidet av Forbrukerombudet, Forbrukerrådet, Den Norske Advokatforening ved Eiendomsmeglingsgruppen, Eiendomsmeglerforetakenes Forening og Norges Eiendomsmeglerforbund, på grunnlag av blant annet forskrift om eiendomsmegling § 6-3 og § 6-4.

Nedenfor gis en oversikt over de retningslinjer som forbrukermyndighetene og organisasjonene anbefaler benyttet ved budgivning på eiendommen. Avslutningsvis gis også en kort oversikt over de viktigste rettsreglene tilknyttet budgivning.

Før det legges inn bud på eiendommen oppfordres budgiver til å sette seg inn i all relevant informasjon om eiendommen, herunder eventuell salgsoppgave og teknisk rapport med vedlegg.

Gjennomføring av budgivning

1. På forespørsel vil megler opplyse om aktuelle bud på eiendommen, herunder om relevante forbehold.
2. Alle bud skal inngis skriftlig til megler, som formidler disse videre til oppdragsgiver. Kravet til skriftlighet gjelder også budforhøyelser og motbud, aksept eller avslag fra selger. Før formidling av bud til oppdragsgiver skal megler innhente gyldig legitimasjon og signatur fra budgiver. Kravet til legitimasjon og signatur er oppfylt for budgivere som benytter e-signatur, eksempelvis BankID eller MinID. Med skriftlige bud menes også elektroniske meldinger som e-post og SMS når informasjonen i disse er tilgjengelig også for ettertiden.
3. Et bud bør inneholde eiendommens adresse (eventuelt gnr/bnr), kjøpesum, budgivers kontaktinformasjon, finansieringsplan, akseptfrist, overtakelsesdato og eventuelle forbehold som for eksempel usikker finansiering, salg av nåværende bolig ol. Normalt vil ikke et bud med forbehold bli akseptert før forbeholdet er avklart. Konferer gjerne med megler før bud gis.
4. Megler skal legge til rette for en forsvarlig avvikling av budrunden. I forbrukerforhold (dvs. der oppdragsgiver er forbruker) skal megleren ikke formidle bud med kortere akseptfrist enn kl. 12.00 første virkedag etter siste annonserte visning. Etter denne fristen bør budgivere ikke sette en kortere akseptfrist enn at megler har mulighet til, så langt det er nødvendig, å orientere oppdragsgiver, budgivere og øvrige interessenter om bud og forbehold. Det bør ikke gis bud som diskriminerer eller utelukker andre budgivere. Dersom bud inngis med en frist som åpenbart er for kort til at megleren kan avvikle budrunden på en forsvarlig måte som sikrer oppdragsgiver og interessenter et tilstrekkelig grunnlag for sine handlingsvalg, vil megler fraråde budgiver å stille slik frist.
5. Megleren vil uoppfordret gi sin vurdering av det enkelte bud overfor oppdragsgiveren, når budet er gitt innenfor fristene i punkt 4.
6. Megleren skal så langt det er nødvendig og mulig holde budgiverne skriftlig orientert om nye og høyere bud og eventuelle forbehold. Megler skal så snart som mulig bekrefte skriftlig overfor budgivere at budene deres er mottatt.
7. Etter at handel har kommet i stand, eller dersom en budrunde avsluttes uten at handel er kommet i stand, kan en budgiver kreve kopi av budjournalen i anonymisert form.
8. Kopi av budjournal skal gis til kjøper og selger uten ugrunnet opphold etter at handel er kommet i stand. Dersom det er viktig for budgiver å bevare sin anonymitet, bør budet fremmes gjennom fullmektig.

Viktige avtalerettslige forhold

1. Det eksisterer ingen angrerett ved salg/kjøp av fast eiendom.
2. Når et bud er innsendt til megler og han har formidlet innholdet i budet til selger (slik at selger har fått kunnskap om budet), kan budet ikke kalles tilbake. Budet er da bindende for budgiver frem til akseptfristens utløp, med mindre budet før denne tid avslås av selger eller budgiver får melding om at eiendommen er solgt til en annen (man bør derfor ikke gi bud på flere eiendommer samtidig dersom man ikke ønsker å kjøpe flere enn en eiendom).
3. Selger står fritt til å forkaste eller akseptere ethvert bud, og er for eksempel ikke forpliktet til å akseptere høyeste bud.
4. Når en aksept av et bud har kommet frem til budgiver innen akseptfristens utløp er det inngått en bindende avtale.
5. Husk at også et eventuelt bud fra selger til kjøper (såkalte "motbud"), avtalerettslig er et bindende tilbud som medfører at det foreligger en avtale om salg av eiendommen dersom budet i rett tid aksepteres av kjøper.

For eiendommen:

Adresse: Frednesbakken 31
3933 PORSGRUNN**Meglerforetak:** Aktiv Eiendomsmegling
Saksbehandler: Kristoffer Ingebretsen**Telefon:** 401 91 919
E-post: kristoffer.ingebretsen@aktiv.no**Oppdragsnummer:**

Undertegnede gir herved følgende bud på ovennevnte eiendom:

Kjøpesum: Kr. _____**Beløp med bokstaver:** Kr. _____

+ omkostningert iht. opplysninger i salgsoppgaven

Dette budet er bindende for undertegnede frem til og med den: _____ Kl. _____*Dersom annet ikke er angitt gjelder budet til kl. 15.00 første virkedag etter siste annonserte visning. I forbrukerforhold vil bud med kortere akseptfrist enn til kl. 12.00 første virkedag etter siste annonserte visning ikke bli viderefordlet til selger.***Eventuelle forbehold:** _____

Undertegnede er kjent med at selger står fritt til å godta eller forkaste ethvert bud. Likeledes er undertegnede klar over at budet er bindende for budgiver når det er kommet til selgers kunnskap. Handelen er juridisk bindende for begge parter dersom budet aksepteres innen akseptfristen. Undertegnede er kjent med at budjournalen vil bli forelagt kjøper og selger når handel er sluttet.

Ønsket overtakelsesdato: _____

Budet baseres på opplysninger og salgsvilkår som fremkommer av salgsoppgave datert: _____

Kjøpet vil bli finansiert slik:

Låneinstitusjon: _____ Referanse og tlf nr.: _____

Lånt kapital: _____ Kr.: _____

Egenkapital: _____ Kr.: _____

Totalt: _____ Kr.: _____

Egenkapital består av: Salg av nåværende bolig eller fast eiendom Disponibelt kontantbeløp (bankinnskudd)Jeg gir bud som: Forbruker Ledd i næringsvirksomhet / juridisk person (selskap)Jeg samtykker til bruk av elektronisk kommunikasjon: Ja Nei

Navn: _____

Navn: _____

Fødselsnr. (11 siffer): _____

Fødselsnr. (11 siffer): _____

Adresse: _____

Adresse: _____

Postnr.: _____ Sted: _____

Postnr.: _____ Sted: _____

Tlf.: _____ E-post: _____

Tlf.: _____ E-post: _____

Dato.: _____ Sign: _____

Dato.: _____ Sign: _____

Kopi av legitimasjon

Kopi av legitimasjon

aktiv.
Tar deg videre