

**aktiv.**





Eiendomsmegler/ Partner

## Sindre Holt

**Mobil** 412 87 165

**E-post** sindre.holt@aktiv.no

### Aktiv Eiendomsmegling Frognerveien

Frognerveien 22, 0263 OSLO

## Nøkkelinformasjon

**Prisant.:** Kr 8 490 000,-  
**Omkostn.:** Kr 213 640,-  
**Total ink omk.:** Kr 8 703 640,-  
**Felleskostn.:** Kr 5 678,-  
**Selger:** Marta Øvestad

**Salgsobjekt:** Eierseksjon  
**Eierform:** Eierseksjon  
**Byggeår:** 1892  
**BRA-i/BRA Total** 99/103 kvm  
**Tomtstr.:** 552.2 kvm  
**Soverom:** 2  
**Antall rom:** 4  
**Gnr./bnr.** Gnr. 209, bnr. 243  
**Snr.** 9  
**Oppdragsnr.:** 1007250142

# Klassisk bygårdsleilighet med stort potensial og fri utsikt mot grønne omgivelser i Ankerhagen

Velkommen til Observatoriegata 7B - et spennende oppussingsobjekt med svært godt potensial i attraktive Vika.

Leiligheten ligger i en klassisk bygård og byr på tidstypiske kvaliteter som god takhøyde, store vindusflater, rosett, stukkatur og peis. Rolig og skjermet beliggenhet med fritt utsyn mot nabolagsperlen Ankerparken. Her bor du skjermet til, samtidig som du har umiddelbar nærhet til byliv, sjø og servicetilbud.

Oppsummert:

- Takhøyde ca. 3,08 m
- Store og åpne rom
- Fritt utsyn mot grøntområde
- Rosett og stukkatur
- Kamin/pipeløp
- Perfekt beliggenhet i 2. etasje
- Oppussingsobjekt

Velkommen!



# Innhold

Nøkkelinformasjon .....	2
Om eiendommen .....	4
Tilstandsrapport .....	40
Egenerklæring .....	67
Ekspedisjonsdokument .....	72
Byggetegninger .....	76
Formuesverdi .....	80
Kommunale avgifter .....	81
Boliginfo .....	84
Vedtekter .....	87
Husordensregler .....	97
Årsmøte 2025 .....	99
Årsoppgjør 2025 .....	100
Reguleringskart .....	104
Nabolagsprofil .....	109
Budskjema .....	118

# Om eiendommen

## Om boligen

### Areal

BRA - i: 99 kvm

BRA - e: 4 kvm

BRA totalt: 103 kvm

### Bruksareal fordelt på etasje

Kjeller

BRA-e: 4 kvm Bod

2. etasje

BRA-i: 99 kvm Entré/gang, bad, to soverom, kjøkken og to stuer.

### Takstmannens kommentar til arealoppmåling

Eier har påvist en stk bod i kjeller som opplyses og tilhøre seksjonen. Denne boden er medtatt i arealoppstillingen.

Kjeller:

Kjellerbod er målt til ca 4,4 m<sup>2</sup>.

### Tomtetype

Eiet

### Tomtestørrelse

552.2 kvm

### Tomtebeskrivelse

Tomten er omkranset av variert vegetasjon. Parkering er tilgjengelig i samsvar med gjeldende regler for området. Samlet sett utgjør tomten et attraktivt og funksjonelt miljø, som beriker eiendommens verdi og appell.

### Beliggenhet

Velkommen til Observatoriegata 7B - en attraktiv og sentral beliggenhet som kombinerer det beste av urbant byliv med en rolig og sjarmerende atmosfære i en bygård fra århundreskiftet. Her bor du midt i et av Oslos mest etterspurte områder, med kort vei til alt byen har å by på samtidig som du kan trekke deg tilbake i rolige omgivelser.

Fra boligen er det få minutters gange til Aker Brygge, Tjuvholmen, Karl Johans gate og Bogstadveien. Området byr på et bredt utvalg av restauranter, kaféer og underholdningstilbud. Vika Terrassen ligger også i umiddelbar nærhet, med kino, museum, butikker og spennende serveringssteder.

Leiligheten ligger i gangavstand til kunstgallerier, teatre og noen av byens beste restauranter, noe som gir enkel tilgang til Oslos pulserende kulturliv. Samtidig finnes flere parker og grønne lunger i nærområdet, perfekte for rekreasjon og rolige spaserturer.

For helgeturer kan du spasere langs Frognerstranda helt ut til Bygdøy, eller benytte deg av de grønne områdene ved Skillebekk. Her får du virkelig det beste av to verdener - nærhet til sjøen og nærhet til sentrum.

Dagligvarehandelen er enkel med Kiwi, Rema 1000, Meny og Coop innen få minutters gange, samt søndagsåpne Bunnpris og Joker. For den treningsglade er det kort vei til flere treningssentre, blant annet SATS på Solli plass.

Området har svært gode kollektivforbindelser som gjør det enkelt å komme seg rundt i byen. I tillegg finnes skoler, helsetilbud og servicetilbud i umiddelbar nærhet. Dette er et perfekt utgangspunkt for både unge profesjonelle, par og familier som ønsker en sentral, men samtidig rolig, beliggenhet.

### **Adkomst**

Se vedlagte kart. Det vil bli satt opp visningsskilt ved fellesvisninger.

### **Bebyggelsen**

Området består hovedsakelig av tradisjonelle bygårder.

### **Barnehage/Skole/Fritid**

Ruseløkka skole (1-10 kl.), 0.5 km  
Uranienborg skole (1-10 kl.), 1 km  
St Sunniva skole (1-10 kl.), 1.8 km  
Bolteløkka skole (1-7 kl.), 2.4 km  
Kristelig gymnasium (8-10 kl.), 1.6 km  
Oslo Handelsgymnasium, 0.2 km  
Oslo Private Gymnasium, 0.3 km

### **Skolekrets**

Ruseløkka skole.

### **Offentlig kommunikasjon**

Buss: Observatoriegata, 0.1 km  
Trikk: Ruseløkka, 0.3 km, Solli plass 0,3 km

Tog: Nationaltheatret stasjon, 0,5 km  
T-Bane: Nationaltheatret, 1 km  
Oslo S, 5.4 km

### **Bygningssakkyndig**

Lars Erik Haga Kåsin

### **Type rapport**

Tilstandsrapport

### **Byggemåte**

Bygård med bærende konstruksjoner og leilighetsskillende vegger i betong/mur. Etasjeskillere av trebjelkelag. Yttervegger over grunnmur som utvendig er forblendet med pussede flater. Saltakkonstruksjon i tre teknet med takplater. Grunnmur i betong/mur, antatt fundamentert på fast grunn (fjell) eller faste komprimerte masser.

### **Sammendrag selgers egenerklæring**

Kjenner du til om det er/har vært problemer med drenering, fuktinnsig, øvrig fukt eller fuktmerker i underetasje/kjeller?

Svar: Ja

Beskrivelse: For ca. 1 år siden kom det vann inn i deler av kjelleren i sameiet i forbindelse med kraftig regnvær. Dette ble tørket opp.

Kjenner du til om det er/har vært f.eks. sprekker i mur, skjeve gulv eller lignende?

Svar: Ja

Beskrivelse: Det er registrert skjeve vegger og himlinger. Se tilstandsrapport

Kjenner du til om det er/har vært sopp/råteskader/insekter/skadedyr i sameiet/laget/selskapet (fellesareal eller i andre boliger) som rotter, mus, maur eller lignende?

Svar: Ja

Beskrivelse: Det var rotter i kjelleren for 10-15 år siden. Det ble iverksatt tiltak og jeg har ikke opplevd dette siden.

Tilleggs kommentar:

Det er en parafin brenner i boligen som ikke er tømt. Det er tre ildsteder i boligen, men disse har ikke blitt brukt mens jeg har eid boligen. Vet ikke funksjonalitet på disse.

### **Innhold**

Leiligheten inneholder i dag entré, bad, kjøkken, stue(r) og to soverom.

Boligen har en fleksibel planløsning med gode muligheter for å skape et moderne hjem etter egne ønsker. Forslag til alternativ planløsning foreligger. Leiligheten disponerer også en bod i kjeller.

## **Standard**

4-roms leilighet i 2. etasje i klassisk bygård, med moderniseringsbehov.

Vinduer:

Vinduer med trerammer og isolerglass, merket med produksjonsår 1999.

Dører:

Ytterdør i lakkert trevirke (ikke branndør). Døren er utstyrt med dørpumpe.

Gulv:

Flislagt gulv på bad. Ellers heltre gulv og laminat. Gulvvarme (kabler) på bad.

Vegger:

Flissatte vegger på bad. Ellers malt strie og panel. .

Himlinger:

Glatte, malte himlingsflater, panel og takess. Takhøyden ble i stue målt til ca. 3,08 m.

Etasjeskille/gulv mot grunn:

Etasjeskiller i trekonstruksjoner fra byggeårene, trolig isolert med stubbloftfyll, som var vanlig da bygningen ble oppført.

Pipe og ildsted:

Pipe og ildsteder er formelt ikke testet av taksmann eller vurdert og det forutsettes at de branntekniske krav er kontrollert og godkjent av den stedlige brann- og redningsetaten.

Innvendige dører:

Profilerte, malte innerdører.

Vegger:

Flissatte vegger.

Himling:

Glatt, malt himlingsflate.

Overflater Gulv:

Flislagt gulv med termostatstyrte varmekabler. Høydeforskjell mellom topp flis ved dør og overkant sluk, målt til 22 mm.

Sluk, membran og tettesjikt:

Plastsluk med synlig klemring. Det er ikke synlig membran i sluk.

Sanitærutstyr og innredning:

Servant er montert på vegg. Speil og lysarmatur på vegg over servant. Opplegg for vaskemaskin. Dusjhjørne med forheng, sluk i sone, håndholdt dusjhode og termostatstyrt blandebatteri. Gulvmontert toalett.

#### Ventilasjon:

Naturlig avtrekksventilasjon i rommet. Avtrekksventil på vegg.

#### Overflater og innredning:

Norema kjøkkeninnredning med høy alder. Kjøkkenet holder en normal standard. Innredning med profilerte, fabrikkklakkerte fronter. Laminat benkeplate med nedfelt kum i rustfritt stål. Belysning via lysstoffrør under overskap. Fliser på vegg over benkeplaten. Kjøkkenet har opplegg for oppvaskmaskin, komfyr m/topp og frittstående kjøleskap.

#### Avtrekk:

Kjøkkenventilator med kullfilter over stekesone. Eventuelle filter i kjøkkenventilatoren bør rengjøres/skiftes regelmessig for å unngå at fett fester seg og skaper brannfare.

#### Vannledninger:

Synlige, interne vannførende rør i plast. Fordelerstokk er lokalisert i kjøkkenskap.

#### Avløpsrør:

Interne og synlig avløpsrør i plast og støpejern.

#### Ventilasjon:

Leiligheten er basert på naturlig ventilasjon. Tilluft via spalter i vindu. Avtrekk via ventiler.

#### Varmtvannstank:

VVB er lokalisert over himling på bad. Berederen er en 1999 modell og er tilkoblet det elektriske ledningsnettet via stikkontakt.

#### Andre installasjoner:

Supplerende elektrisk oppvarming med panelovn(er).

#### Elektrisk anlegg:

Sikringsskap lokalisert i gang. Automatsikringer. 7 fordelingskurser. Selvavlesende strømmåler er installert i felles tavle. Det foreligger kursfortegnelse i skap.

#### Utstyr for varsling og slukking av brann:

Brannslukkingsapparat i leiligheten. Røykvarslere er installert.

#### Forhold som har fått tilstandsgrad 3:

- Innvendig > Etasjeskille/gulv mot grunn

Forhold som har fått tilstandsgrad 2:

- Utvendig > Vinduer
- Innvendig > Overflater
- Innvendig > Pipe og ildsted
- Innvendig > Innvendige dører
- Tekniske installasjoner > Vannledninger
- Tekniske installasjoner > Avløpsrør
- Tekniske installasjoner > Ventilasjon
- Tekniske installasjoner > Varmtvannstank
- Tekniske installasjoner > Elektrisk anlegg
- Våtrom > 2. Etasje > Bad > Overflater vegger og himling
- Våtrom > 2. Etasje > Bad > Overflater Gulv
- Våtrom > 2. Etasje > Bad > Sluk, membran og tettesjikt
- Våtrom > 2. Etasje > Bad > Ventilasjon
- Kjøkken > 2. Etasje > Kjøkken > Avtrekk

For full oversikt, se tilstandsrapport.

### **Innbo og løsøre**

Se også beskrivelser under punktet om standard. Løsøre/tilbehør som gardinstenger/ oppheng, frittstående hvitevarer samt dekodere og modem følger i utgangspunktet ikke med i handelen. Dekodere og modem kan være borettslagets/aksjelagets/ sameiets eiendom og skal da følge med. Det gis ingen garantier i forhold til medfølgende løsøre/tilbehør.

### **Hvitevarer**

Kun hvitevarer som er spesifikt angitt i salgsoppgaven, følger med. Dette gjelder uavhengig av om hvitevaren(e) eventuelt kan anses som integrerte.

### **TV/Internett/Bredbånd**

Kabel-TV er inkludert i felleskostnader.

### **Parkering**

Det medfølger ikke parkering.

Gateparkering etter gjeldende bestemmelser.

### **Forsikringselskap og Polisenummer**

Gjensidige , polisenummer 79378482

### **Radonmåling**

Det gjøres oppmerksom på utleiers plikt til å radonmåle utleieenheter. Målt årsmiddelverdi skal være under 200 Bq/m<sup>3</sup> (becquerel per kubikkmeter) i oppholdsrom. I tillegg skal tiltak for å redusere radonnivået alltid gjennomføres

dersom det overstiger 100 Bq/m<sup>3</sup>. Selger har ikke foretatt radonmåling. Interessenter gjøres oppmerksom på at det som resultat av fremtidige målinger, vil kunne bli nødvendig å treffe radonreducerende tiltak. Slike eventuelle tiltak vil da måtte bekostes og utføres av kjøper.

### **Diverse**

Leiligheten er profesjonelt rengjort og vil ikke bli ytterligere rengjort før overtakelse.

## Energi

### **Oppvarming**

Oppvarming via ildsteder og panelovner. Varmekabler på bad.

### **Informasjon om strømforbruk**

Selger har gjort avtale om Norgespris for strøm. Avtalen er bindende, følger eiendommen (målepunktet) og løper til og med 31.12.2026. Les mer hos NVE - [www.nve.no](http://www.nve.no)

### **Energimerke**

Ikke angitt

## Økonomi

### **Total prisantydning eksklusiv omkostninger**

Kr 8 490 000

### **Omkostninger kjøper**

8 490 000 (Prisantydning)

---

#### Omkostninger

212 250 (Dokumentavgift)

300 (Panteattest kjøper)

545 (Tinglysningsgebyr pantedokument)

545 (Tinglysningsgebyr skjøte)

11 900 (Boligkjøperforsikring - fem års varighet (valgfritt))

2 800 (Advokatforsikring for boligeiere - ett års varighet (valgfritt))

---

213 640 (Omkostninger totalt)

225 540 (med Boligkjøperforsikring - fem års varighet)

228 340 (med Boligkjøperforsikring inkludert ett år med Advokatforsikring for boligeiere)

---

8 703 640 (Totalpris. inkl. omkostninger)

8 715 540 (Totalpris. inkl. omkostninger (med Boligkjøperforsikring - fem års varighet))

8 718 340 (Totalpris. inkl. omkostninger (med Boligkjøperforsikring inkludert ett år med Advokatforsikring for boligeiere))

### **Informasjon om kommunale avgifter**

Kommunale avgifter er inkludert i felleskostnadene.

### **Eiendomsskatt**

Kr 4 737 for år 2025

### **Informasjon om eiendomsskatt**

Eiendomsskatten ved forrige beregning var kr 4 737,-. Det gjøres oppmerksom på at det kan komme endringer i regelverket knyttet til eiendomsskatt. Beregning av eiendomsskatt vil kunne avhenge av om boligen er primær- eller sekundærbolig.

Det gjøres oppmerksom på at det vil bli innført eiendomsskatt i kommune. Eiendomsskatten vil utgjøre promille av eiendommens skattegrunnlag, hvor grunnlaget fastsettes ved enkel taksering. Det gjøres oppmerksom på at det kan komme endringer i regelverket knyttet til eiendomsskatt. Beregning av eiendomsskatt vil kunne avhenge av om boligen er primær- eller sekundærbolig. I borettslag, boligsameier og boligaksjeselskap vil eiendomsskatten skrives ut til borettslaget, boligsameiet eller boligaksjeselskapet og deretter bli fordelt på de enkelte eiere. Dette kan medføre økning i felleskostnadene.

### **Formuesverdi primærbolig**

Kr 2 398 624 for år 2023

### **Formuesverdi sekundærbolig**

Kr 9 594 495 for år 2023

### **Informasjon om formuesverdi**

Stortinget har vedtatt en ny modell for beregning av formuesverdi for bolig. Den nye utregningsmodellen beregner boligverdier basert på grunnkretser i stedet for kommuner, og skal benyttes fra og med inntektsåret 2026.

Dette kan medføre at markedsverdien settes høyere eller lavere enn tidligere, og innebærer at både selger og megler kan benytte tall som ikke nødvendigvis er oppdaterte på tidspunktet for utarbeidelse av salgsoppgaven. Det tas derfor forbehold om at formuesverdien kan bli endret og eventuelt øke ved endelig fastsettelse i skatteåret.

For primærbolig utgjør formuesverdien 25 prosent av beregnet markedsverdi opptil 10 millioner, og deretter 70 prosent av den delen som overstiger dette beløpet.

For sekundærbolig utgjør formuesverdien 100 prosent av beregnet markedsverdi.

Ytterligere informasjon finnes på skatteetaten.no.

Kjøper bærer risikoen for eventuell skatteøkning.

### **Andre utgifter**

Utover det som er nevnt under punktet «Felleskostnader», påløper kostnader til for eksempel strøm, innboforsikring, innvendig vedlikehold og abonnement til tv og internett (eventuelt oppgradering av kanalpakker og linjehastighet der hvor grunnpakke er inkludert).

### **Tilbud om lånefinansiering**

Aktiv Eiendomsmegling samarbeider med sparebankene i Eika Alliansen om formidling av finansielle tjenester. Ta gjerne kontakt med megler for formidling av et uforpliktende tilbud om finansiering. Meglerforetaket kan motta provisjon ved formidling av finansielle tjenester.

## Boenheten

### **Eierbrøk**

99/1346

### **Felleskostnader inkluderer**

Kommunale avgifter, bygningsforsikring, snø måking og strø, kabel TV, trappevask, forretningsførsel og regnskap, revisor og felles gårdsstrøm m.m.

### **Felleskostnader pr. mnd**

Kr 5 678

### **Andel fellesformue**

Kr 51 769

### **Andel fellesformue dato**

16.10.2025

## Sameiet

### **Sameienavn**

Nye Sameiet Observatoriegata 7

### **Organisasjonsnummer**

996735397

### **Om sameiet**

Sameiets navn er Nye Sameiet Observatoriegata 7. Sameiet ble opprettet ved oppdelingsbegjæring tinglyst 6. april 2006. Sameiet består av 20 boligseksjoner (og 0 næringsseksjoner) i henhold til oppdelingsbegjæring tinglyst den 6. april 2006.

Sameiets organisasjonsnummer er 996735397.

Forretningsfører er Nor forvaltning AS.

### **Regnskap/budsjett**

Sameiets årsresultat for 2024 var kr -285 548. Se vedlagt regnskap for nærmere informasjon.

### **Styregodkjennelse**

Det foreligger krav om styregodkjennelse av ny erverver i sameiets vedtekter.

Risikoen for å bli godkjent som ny erverver påhviler kjøper og kjøper er forpliktet til å gjennomføre handelen uavhengig av om slik godkjennelse foreligger på overtakelsestidspunktet.

Kjøper kan gå til søksmål mot sameiet dersom kjøper mener manglende styregodkjennelse ikke er saklig begrunnet, jf. eierseksjonsloven § 24 tredje ledd.

### **Vedtekter/husordensregler**

Vi oppfordrer alle til å sette seg inn i gjeldende vedtekter og husordensregler. Dokumentene følger vedlagt i salgsoppgaven.

### **Dyrehold**

Dyrehold er tillatt iht. sameiet vedteker.

### **Beboernes forpliktelser og dugnader**

Hentet fra sameiets husordensregler:

Dugnad forsøkes avholdt 2 ganger i året, en om våren og en på høsten.

## Forretningsfører

### **Forretningsfører**

Nor Forvaltning AS

## Offentlige forhold

### **Eiendommens betegnelse**

Gårdsnummer 209, bruksnummer 243, seksjonsnummer 9 i Oslo kommune.

### **Tinglyste heftelser og rettigheter**

På eiendommen er det tinglyst følgende heftelser og rettigheter som følger eiendommens matrikkel ved overskjøting til ny hjemmelshaver:

301/209/243/9:

08.07.1884 - Dokumentnr: 900153 - Bestemmelse om bebyggelse

Bestemmelse om benyttelse

Overført fra: Knr:0301 Gnr:209 Bnr:243

Gjelder denne registerenheten med flere

20.08.1935 - Dokumentnr: 990576 - Erklæring/avtale

Bestemmelse om kloakkledning

Overført fra: Knr:0301 Gnr:209 Bnr:243

Gjelder denne registerenheten med flere

05.05.2006 - Dokumentnr: 30932 - Erklæring/avtale

Denne seksjon har tilleggsdel - bygning.

Gjelder denne registerenheten med flere

08.07.1884 - Dokumentnr: 900035 - Registrering av grunn

Denne matrikkelenhet opprettet fra:

Knr:0301 Gnr:209 Bnr:244

Utskilt fra denne matrikkelenhet:

Knr:0301 Gnr:209 Bnr:243

05.05.2006 - Dokumentnr: 30932 - Seksjonering

Opprettet seksjoner:

Snr: 9

Formål: Bolig

Sameiebrøk: 99/1310

Bestemmelser om tilleggsdel, se under servitutter.

Gjelder seksjon nr. 1-20

21.12.2009 - Dokumentnr: 981455 - Resek/ending formål/brøk/tilleggsdel

Endret seksjon:

Snr: 9

Formål: Bolig

Tilleggsdel: Bygning

Sameiebrøk: 99/1346

05.06.1998 - Dokumentnr: 31456 - Erklæring/avtale

Rettighet hefter i: Knr:0301 Gnr:232 Bnr:325 Snr:1

Rettighet hefter i: Knr:0301 Gnr:232 Bnr:325 Snr:2

Best. om bruk av gårdsrom

Kan ikke slettes uten samtykke fra Oslo kommune ved dir. for bolig og eiend.etaten  
Overført fra: Knr:0301 Gnr:209 Bnr:243  
Gjelder denne registerenheten med flere

### **Ferdigattest/brukstillatelse**

Det foreligger ikke ferdigattest eller midlertidig brukstillatelse for eiendommen, kun et ekspedisjonsdokument fra 1922 i kommunens arkiver. Det gjøres samtidig oppmerksom på at det er innført bestemmelser i plan- og bygningsloven som sier at ferdigattest ikke vil bli gitt for oppførte bygg som er omsøkt før 1. januar 1998.

Et ekspedisjonsdokument er et historisk dokument fra eldre byggesaker (særlig slutten av 1800-tallet til tidlig/midten av 1900-tallet) som bekrefter at en byggesak er ekspedert/behandlet i kommunen. Eksempelvis kan et ekspedisjonsdokument være en bekreftelse på at en byggemelding er mottatt, eller at det er gitt tillatelse til bruk. Det gjøres oppmerksom på at ekspedisjonsdokumentet ikke er en ferdigattest, men et arkivdokument som i eldre byggesaker kan være eneste tilgjengelige dokumentasjon på at byggesaken ble ekspedert i kommunen.

### **Vei, vann og avløp**

Offentlig vei, vann og avløp.

### **Regulerings- og arealplaner**

Eiendommen er regulert til boligformål med tilhørende serviceforhold.

Pågående byggesaker  
Hansteens gate 21 - mulig usikret takstein i nabogård  
Saksnummer: 202505113

Eiendommen er oppført på Gul liste og er kommunalt listeført som bygningslokalitet og enkeltminne, registrert av Byantikvaren i Oslo.

### **Adgang til utleie**

Utleie er tillatt iht. sameiets vedtekter. Sameiets styre skal underrettes om alle overdragelser og leieforhold.

Det følger av eierseksjonsloven § 24 at korttidsutleie av hele boligseksjonen i mer enn 90 døgn årlig ikke er tillatt. Bestemmelsen gjelder ikke for fritidsboliger. Med korttidsutleie menes utleie inntil 30 døgn sammenhengende. Grensen på 90 døgn kan fravikes i vedtektene og kan i så fall settes til mellom 60 og 120 døgn. Slik beslutning krever et flertall på minst to tredjedeler av de avgitte stemmene på årsmøtet. Ta kontakt med megler dersom du ønsker kopi av vedtektene for nærmere informasjon om hvilke vedtak som er fattet i dette sameiet om korttidsleie.

**Boplikt**

Det er ikke bo- og driveplikt på eiendommen.

**Konsesjon**

Erverv av eiendommen er konsesjonsfritt.

**Odelsrett**

Det er ikke odel på eiendommen.

## Kontraksgrunnlag

**Kjøpsbetingelser**

Eiendommen skal overleveres til kjøper i tråd med det som er avtalt. Det er viktig at kjøper setter seg grundig inn i alle salgsdokumentene, herunder salgsoppgave, tilstandsrapport og selgers egenerklæring. Kjøper anses kjent med forhold som er tydelig beskrevet i salgsdokumentene. Forhold som er beskrevet i salgsdokumentene kan ikke påberopes som mangler. Dette gjelder uavhengig av om kjøper har lest dokumentene. Alle interessenter oppfordres til å undersøke eiendommen nøye, gjerne sammen med fagkyndig, før bud inngis. Kjøper som velger å kjøpe usett, kan som hovedregel ikke gjøre gjeldende som mangel noe kjøper burde blitt kjent med ved undersøkelse av eiendommen, eller som er tydelig beskrevet i salgsdokumentene. Hvis noe trenger avklaring, anbefaler vi at kjøper rådfører seg med eiendomsmegler eller en fagkyndig før det legges inn bud.

Kjøper har krav på at eiendommen er i henhold til avtalen. Hvis det ikke er avtalt noe særskilt, kan eiendommen ha en mangel dersom den ikke er slik kjøper må kunne forvente ut ifra blant annet boligens alder, type og synlige tilstand. Det samme gjelder hvis det er holdt tilbake eller gitt uriktige opplysninger om eiendommen som ikke er rettet i tide på en tydelig måte, og man må gå ut fra at opplysningen har virket inn på avtalen. En bolig som har blitt brukt i en viss tid, har vanligvis blitt utsatt for slitasje, og skader kan ha oppstått. Slik bruksslitasje må kjøper regne med, og det kan avdekkes enkelte forhold etter overtakelse som gjør utbedringer nødvendig. Normal slitasje og skader som trenger utbedring, er innenfor hva kjøper må forvente, og vil ikke utgjøre en mangel.

Boligen kan også ha en mangel hvis opplyst areal avviker fra faktisk størrelse. Avviket må være minst 2 prosent, og minst 1 kvadratmeter. Det er likevel ikke en mangel dersom selger godtgjør at kjøperen ikke la vekt på opplysningen, jf. avhendingsloven § 3-3 (2).

Ved beregning av et eventuelt prisavslag eller erstatning, må kjøper selv dekke tap/kostnader opp til et beløp på kr 10 000 (egenandel). Egenandel kommer først på tale når det er konstatert mangel ved eiendommen.

Hvis kjøper ikke er forbruker, selges eiendommen "som den er", og selgers ansvar er da begrenset, jf. avhl. § 3-9, første ledd 2. pkt. Avhl. § 3-3 (2) fravikes, og hvorvidt et innendørs arealavvik karakteriseres som en mangel vurderes etter avhl. § 3-8. Informasjon om kjøpers undersøkelsesplikt, herunder oppfordringen om å undersøke eiendommen nøye, gjelder også for kjøpere som ikke anses som forbrukere. Med forbrukerkjøp menes kjøp av eiendom når kjøperen er en fysisk person som ikke hovedsakelig handler som ledd i næringsvirksomhet.

### **Overtakelse**

Overtakelse etter nærmere avtale med selger.

Dersom annet ikke avtales, sendes skjøte/hjemmelsdokument for tinglysing i etterkant av overtakelse.

### **Budgivning**

Budgivning i forbrukerforhold

Budgivere oppfordres til å legge inn bud elektronisk. Dette gjøres på eiendommens hjemmeside på [aktiv.no](http://aktiv.no), ved å bruke «Gi bud»-knappen. Ved elektronisk budgivning, samtykker budgiver til elektronisk kommunikasjon. Eiendomsmegler skal legge til rette for en forsvarlig avvikling av budrunden og kan ikke videreformidle bud med en kortere akseptfrist enn kl. 12.00 første virkedag etter siste annonserte visning. Etter klokken 11:30 anbefaler vi akseptfrist på minimum 30 minutter. Bud bør legges inn i god tid før konkurrerende buds akseptfrist utløper. For øvrig henvises til forbrukerinformasjon om budgivning i salgsoppgaven. Oppdragsgiver er oppfordret til å ikke ta imot bud direkte fra budgiver, men å henvise budgiver videre til megler. Som kjøper vil du få forelagt kopi av budjournal. Alle bud vil bli gjort kjent for kjøper og selger i handelen. Øvrige budgivere kan be om å få en kopi av budjournal i anonymisert form.

Budgivning utenfor forbrukerforhold

Budgivere oppfordres til å legge inn bud elektronisk. Dette gjøres på eiendommens hjemmeside på [aktiv.no](http://aktiv.no), ved å bruke «Gi bud»-knappen. Ved elektronisk budgivning, samtykker budgiver til elektronisk kommunikasjon. Det anbefales at hvert bud har en akseptfrist som muliggjør en forsvarlig avvikling av budrunden. Vi anbefaler minimum 30 minutter akseptfrist. Oppdragsgiver er oppfordret til å ikke ta imot bud direkte fra budgiver, men å henvise budgiver videre til megler.

Opplysningene i salgsoppgaven er godkjent av selger. Alle interessenter oppfordres imidlertid til grundig besiktigelse av eiendommen, gjerne sammen med fagmann før bud inngis.

### **Betalingsbetingelser**

Med mindre annet er avtalt forutsettes det at kjøpesum inkludert omkostninger er

innbetalt og disponibelt på meglerforetakets klientkonto innen overtakelse. Kjøpesummen skal innbetales fra norsk finansinstitusjon og/eller fra kjøpers egen konto i norsk finansinstitusjon. Det forutsettes av skjøtet tinglyses på ny eier, med mindre det er tatt andre forbehold i budgivningen.

### **Hvitvaskingsreglene**

Megler har plikt til å gjennomføre kundetiltak. Hvis kjøper ikke bidrar til at megler får gjennomført kundetiltak og dette fører til at transaksjonen ikke kan gjennomføres eller blir forsinket, misligholder kjøper avtalen. Etter 30 dager er misligholdet vesentlig. Dette gir selger rett til å heve og gjennomføre deknings salg for kjøpers regning.

### **Personopplysninger**

Personopplysninger blir behandlet i samsvar med personopplysningsloven.

### **Boligselgerforsikring**

Selger har tegnet boligselgerforsikring som dekker selgers ansvar etter avhendingsloven begrenset oppad til 14 millioner kroner. I den forbindelse har selger utarbeidet en egenerklæring som kjøper bør gjøre seg kjent med før budgivning.

### **Boligkjøperforsikring**

Vedlagt i salgsoppgaven følger informasjon om Boligkjøperforsikring Pluss og Boligkjøperforsikring fra HELP Forsikring AS. Boligkjøperforsikring er en rettshjelpsforsikring som gir trygghet og profesjonell juridisk hjelp dersom det oppdages uventede feil eller mangler ved boligen de neste fem årene. Boligkjøperforsikring Pluss har samme dekning som boligkjøperforsikring, med tillegg av fullverdig advokathjelp på viktige rettsområder i privatlivet. Les mer om begge forsikringene i vedlagte materiell eller på [help.no](http://help.no). Det gjøres oppmerksom på at boligkjøperforsikring kun kan tegnes av forbruker. Meglerforetaket mottar kr 4 200/4 600/5 000 i kostnadsgodtgjørelse, avhengig av boligtype, samt et tillegg på kr 1 000 ved salg av Boligkjøperforsikring Pluss.

### **Meglernes vederlag**

Det er avtalt provisjonsbasert vederlag tilsvarende 1,10% av kjøpesum for gjennomføring av salgsoppgaven. I tillegg er det avtalt at oppdragsgiver skal dekke:

- 3 000 Garantipremie/inneståelse
- 2 490 Kommunale opplysninger
- 19 990 Markedspakke
- 7 990 Oppgjørshonorar
- 2 490 Søk eiendomsregister og elektronisk signering
- 19 900 Tilretteleggingsgebyr
- 3 490,- Per visning
- 2 500 Eierskiftegebyr fra
- 2 500 Opplysninger forretningsfører fra

545 Tinglysningsgebyr pantedokument med urådighet

Totalt kr: 149 250

Dersom handel ikke kommer i stand eller oppdraget sies opp, har megler krav et rimelig vederlag stort kr 34 900,- for utført arbeid.

**Ansvarlig megler**

Martin Ommundsen

Daglig Leder Frognerveien / Eiendomsmegler/ Partner

[martin.ommundsen@aktiv.no](mailto:martin.ommundsen@aktiv.no)

Tlf: 906 42 614

**Ansvarlig megler bistås av**

Sindre Holt

Eiendomsmegler/ Partner

[sindre.holt@aktiv.no](mailto:sindre.holt@aktiv.no)

Tlf: 412 87 165

Leopold Mortvedt Nicolaus

Eiendomsmeglerfullmektig

[leopold.mortvedt.nicolaus@aktiv.no](mailto:leopold.mortvedt.nicolaus@aktiv.no)

Tlf: 954 54 241

**Oppdragstaker**

Gabrielsen & Partners Frogner AS, organisasjonsnummer 912814017

Frognerveien 22, 0263 OSLO

**Salgsoppgavedato**

04.05.2026





2. Etasje  
 Observatoriegata 7B



Lars Erik Haga  
 Takstingeniør  
 www.taksator.no

Planskissen er kun ment som illustrasjon og kan ikke benyttes til detaljmåling. Avvik kan forekomme.

Plantegningen er ikke i målestokk og noe avvik kan forekomme.



2. Etasje  
 Observatoriegata 7B



Lars Erik Haga  
 Takstingeniør  
 www.taksator.no

Planskissen er kun ment som illustrasjon og kan ikke benyttes til detaljmåling. Avvik kan forekomme

Plantegningen er ikke i målestokk og noe avvik kan forekomme.

































# Vedlegg

# Tilstandsrapport

📍 Observatoriegata 7 B, 0254 OSLO

🏠 OSLO kommune

# gnr. 209, bnr. 243, snr. 9

Sum areal alle bygg: BRA: 103 m<sup>2</sup> BRA-i: 99 m<sup>2</sup>



Befaringsdato: 15.10.2025

Rapportdato: 08.12.2025

Oppdragsnr.: 22030-25300

Referansenummer: HC3305

Autorisert foretak: Taksator AS

Sertifisert Takstingeniør: Lars Erik Haga Kåsin



Rapporten kan brukes i inntil ett år etter rapportdato, og kan ikke gjenbrukes ved flere boligsalg i denne perioden. Skjer det endringer, oppstår skader også videre på boligen, bør du som selger be om oppdatert rapport.

## Norsk takst

Norsk takst er bransjeorganisasjonen for landets bygningssakkyndige og takstforetak, med om lag 1400 sertifiserte medlemmer fordelt på omtrent 1000 bedrifter. I boligomsetningen regnes takstrapportene som et helt avgjørende element i den informasjonen som gjøres tilgjengelig for kjøper. Årlig leverer medlemmene rundt 120.000 slike takster. Det gir unik oversikt over norske boliger, og bidrar til at alle oppdrag kan utføres med utgangspunkt i erfaringsbasert kvalitet.



Det stilles høye krav til utdanning, sertifisering og yrkesetikk. Norsk takst er opptatt av at boligomsetningen skal være trygg, og legger vekt på å opptre uavhengig av andre bransjeaktører. Bygningssakkyndige fakturerer sine tjenester uten hensyn til hvilken pris som oppnås, og skal heller ikke på annen måte ha noen egeninteresse knyttet til handelen.

Uavhengighet og god fagkunnskap har over tid bygget troverdighet og tillit. Både selger og kjøper skal kunne stole på bygningssakkyndiges vurderinger. For tilfeller der det likevel skulle oppstå misnøye med utført arbeid, har vi sammen med Forbrukerrådet etablert en klagenemnd.

Norsk takst har en sentral rolle i utviklingen av norske standarder, regler og profesjonsprinsipper, og representerer bransjen i alle relevante internasjonale fora. Dette sikrer at norske bygningssakkyndige tidlig kan tilpasse seg krav og bransjetrender fra utlandet, samtidig som takseringsfaget får en norsk stemme på verdensbasis. Organisasjonen bidrar i næringspolitisk sammenheng, og har vært en pådriver for å sikre at lover og regler gir trygghet for forbrukerne i boligomsetningen.

## Taksator AS

Taksator AS er et godt etablert og uavhengig takseringsselskap som har levert takstrapporter, tilstandsrapporter og rådgivningstjenester siden 1986.

Vi har en solid posisjon blant Stor-Oslos ledende takseringsfirmaer og har bred kompetanse med ansatte som har bakgrunn som tømrere, rørleggere og ingeniører med høy byggteknisk kompetanse.

Vi har lang erfaring med oppdrag av varierende størrelse for private kunder, eiendomsmeglere, og offentlige etater.

Parallelt med dette har vi vektlagt arbeid med teknisk og økonomisk oppfølging av bygg under oppføring.

Vi påtar oss også arbeider av fremdriftsmessige karakter og for byggelånoppfølgning.

Alt vårt arbeid er tuftet på ideen om å levere gode og utfyllende rapporter basert på kunnskap, god arbeidsmetodikk, riktige verktøy og faglig skjønn – med profesjonell integritet i behold.

Se vår hjemmeside for øvrig informasjon: [www.taksator.no](http://www.taksator.no).

### Rapportansvarlig

*Lars Erik Haga*

Lars Erik Haga Kåsin

Uavhengig Takstingeniør

leh@taksator.no

970 45 940



# Dette trenger du å vite om tilstandsrapporten



## Hva er en tilstandsrapport?

En tilstandsrapport beskriver synlige skader/avvik eller tegn på skader/avvik på boligen. Rapporten fremhever vanligvis ikke positive egenskaper ved boligen.



## Hva vurderer en bygningsakkyndig?

Den bygningsakkyndige vurderer boligen ut fra hva man kan forvente av en bygning av samme alder og type. Vurderingen gjøres som regel mot hvordan det var vanlig å bygge og regler som gjaldt da boligen ble oppført (søknadstidspunktet). Forhold som er vanlige for bygningens alder, slik som slitasje etter normal bruk regnes ikke som avvik.



## Hva inneholder tilstandsrapporten?

Den bygningsakkyndige undersøker rom og bygningsdeler slik det kommer frem av [Forskrift til avhendingsloven](#). Tilstandsrapporten inneholder bare avvik som den bygningsakkyndige kan se eller kontrollere med enkle hjelpemidler. Det gjøres ikke nærmere undersøkelser slik som åpning av vegger eller andre bygningsdeler. I vegg mot våtrom og rom under terreng kan det borres et hull for å gjøre enkle undersøkelser slik som fuktøk.

## Når du kjøper en brukt bolig

Når du kjøper en brukt bolig, er det viktig å være oppmerksom på at dette ikke kan sammenlignes med å kjøpe en ny bolig. Måten boligen ble bygget på kan være annerledes enn i dag. Bygninger svekkes over tid, og utsettes for slitasje blant annet på grunn av bruk og vær og vind. Mange boliger fornyes helt eller delvis, noen i flere omganger, eller det oppføres tilbygg. Særlig for boliger som er pusset opp eller endret, er det viktig å merke seg at fornyelse av overflater ikke nødvendigvis betyr at bygningsdeler under er forbedret.

## Vurdering mot byggeregler

Den bygningsakkyndige vil vurdere boligen mot hvordan det var vanlig å bygge og regler som gjaldt på søknadstidspunktet. Den bygningsakkyndige ser etter avvik som har betydning for og som reduserer boligens funksjon og verdi, og som kommer frem av forskrift til avhendingslova.

Noen bygningsdeler og forhold vil den bygningsakkyndige vurdere mot dagens regelverk. Etter dagens regelverk vil disse kunne få TG2 eller TG3 uten at det nødvendigvis er krav om at avviket må utbedres. Dette kan gjelde sluk, tettesjikt og fall på bad og vaskerom, forhold som gjelder sikkerhet mot brann, rekkverk, trapper, osv.

## Tilstandsrapporten beskriver ikke hele boligen

### BYGNINGSSAKKYNDIGE SER FOR EKSEMPEL IKKE PÅ

- vanlig slitasje og normal vedlikeholdstilstand
- bagatellmessige forhold som ikke påvirker bygningens bruk eller verdi vesentlig
- etasjeskillere
- tilleggsbygg slik som garasje, bod, anneks, naust også videre
- utvendige trapper
- støttemurer
- skjulte installasjoner
- installasjoner utenfor bygningen
- full funksjonstesting av el- og VVS-installasjoner
- geologiske forhold og bygningens plassering på grunnen
- bygningens planløsning
- bygningens innredning
- løspore slik som hvitevarer
- utendørs svømmebasseng og pumpeanlegg
- bygningens estetikk og arkitektur
- bygningens lovlighet (bortsett fra bruksendringer, brannceller og forhold som åpenbart kan påvirke helse, miljø og sikkerhet)
- fellesarealer (med mindre boligeier har vedlikeholdsplikt for fellesarealer og dette er kjent for bygningsakkyndig, eller fellesarealet har en særlig tilknytning til boligen).

© iVerdi 2023 © Norsk takst 2023

Malen til denne rapporten, inkludert standardtekstene fra Norsk takst, er vernet etter åndsverkloven og kan kun benyttes av medlemsforetakene i Norsk takst og av takstingeniører som er sertifisert i slikt foretak, samt av kunder hos iVerdi og studenter hos NEAK. For andre aktører er eksemplarframstilling av malen og standardtekster, som utskrift og annen kopiering til bruk som grunnlag for tilsvarende rapporter, bare tillatt når det er hjemlet i lov (kopiering til privat bruk, sitat o.l.) eller avtale med Norsk Takst ([Forside](#)) eller iVerdi ([Hjem-iVerdi](#)).

Utnyttelse i strid med lov eller avtale kan medføre erstatnings- og straffeansvar.

# Dette trenger du å vite om tilstandsrapporten

## Tilstanden vurderes med ulike tilstandsgrader

Tilstanden gir uttrykk for en gitt forventet tilstand, blant annet vurdert ut fra alder og normal bruk. Ved Tilstandsgrad 0 (TG0) og Tilstandsgrad 1 (TG1) gir den bygningsakkyndige normalt ingen begrunnelse for valg av tilstandsgrad. Grunnen er at bygningen eller bygningsdelen da bare har normal slitasje. Ved skjulte konstruksjoner kan alder alene avgjøre tilstandsgrad. Når bygningsakkyndige anbefaler tiltak, for eksempel utbedringer, må brukeren av rapporten vurdere om tiltakene er nødvendige og lønnsomme.

Når den bygningsakkyndige velger tilstandsgrad, baseres vurderingen på faste kriterier som følger av gjeldende bransjestandard for Teknisk tilstandsanalyse ved omsetning av bolig og Forskrift til avhendingslova.



### TILSTANDSGRAD 0, TG0: INGEN AVVIK

Bygningsdelen skal være tilnærmet ny, ikke vise tegn på slitasje og det skal være lagt frem dokumentasjon på faglig god utførelse. Det er ingen merknader til delen.



### TILSTANDSGRAD 1, TG1: MINDRE AVVIK

Bygningsdelen skal bare ha normal slitasje, og strakstiltak skal ikke anses som nødvendig. Graden kan også brukes når delen er ny, men der dokumentasjon på faglig god utførelse mangler.



### TILSTANDSGRAD 2, TG2: VESENTLIGE AVVIK OG MINDRE AVVIK SOM ETTER NS 3600 GIR TG 2

Bygningsdelen skal enten ha feil utførelse, en skade eller symptomer på skade, sterk slitasje eller nedsatt funksjon. Graden gis når bygningsdelen trenger vedlikehold eller tiltak i nær fremtid. Graden skal også brukes når delen er gammel og det er grunn til å varsle om faren for skader på grunn av alderen, eller når det er grunn til å overvåke delen spesielt på grunn av fare for større skader eller følgeskader.



### TILSTANDSGRAD 3, TG3: STORE ELLER ALVORLIGE AVVIK

Denne tilstandsgraden brukes ved kraftige tegn på forhold som man må regne med trenger utbedring straks eller innen kort tid. Det er påvist funksjonssvikt eller sammenbrudd.



### IKKE UNDERSØKT/IKKE TILGJENGELIG FOR UNDERSØKELSE

Det kan være avvik/skader som ikke er avdekket.

## Informasjon om utbedringskostnader

Utbedringskostnadene i rapporten er sjablongmessige anslag basert på observerte forhold som feil, skader eller uregelmessigheter, samt foreslåtte tiltak. Disse anslagene er veiledende, angis i fem intervaller, er basert på generelle erfaringstall, og må ikke forveksles med konkrete pristilbud fra håndverkere eller entreprenører. Faktiske kostnader kan variere betydelig, avhengig av individuelle valg, materialpriser og markedsforhold. For å få en nøyaktig vurdering av utbedringskostnadene anbefales ytterligere undersøkelser og innhenting av flere pristilbud fra kvalifiserte fagfolk. Slike anslag gis for TG3, der dette er mulig.



Tiltak under kr 20 000



Tiltak mellom kr 20 000 – 100 000



Tiltak mellom kr 100 000 – 200 000



Tiltak mellom kr 200 000 – 500 000



Tiltak over kr 500 000

# Beskrivelse av eiendommen

4-roms leilighet i 2.etasje.  
Beliggende i bydel Frogner.

Leiligheten har et moderniseringsbehov.

Leiligheten er basert på naturlig ventilasjon som var vanlig på oppføringstidspunktet.

Tilluft via spalter i vinduer.

Avtrekk via ventiler.

Oppvarming via ildsteder og panelovner.

Flislagt badrom fra 1999.

Servant er montert på vegg.

Speil og lysarmatur på vegg over servant.

Opplegg for vaskemaskin.

Dusjhjørne med forheng, sluk i sone, håndholdt dusjhode og termostatstyrt blandebatteri.

Gulvmontert toalett.

Norema kjøkkeninnredning med høy alder.

Kjøkkenet holder en normal standard.

Innredning med profilerte, fabrikkklakkerte fronter.

Laminat benkeplate med nedfelt kum i rustfritt stål.

Belysning via lysstoffrør under overskap.

Fliser på vegg over benkeplaten.

Kjøkkenet har opplegg for oppvaskmaskin, komfyr m/topp og frittstående kjøleskap.

Leiligheten disponerer bod i kjeller.

Det henvises ellers til rapporten i sin helhet.

## Arealer

[Gå til side](#)

## Forutsetninger og vedlegg

[Gå til side](#)

## Lovlighet

[Gå til side](#)

### 4-roms leilighet i 2.etasje:

- Det foreligger ikke tegninger

Det er ikke oversendt godkjente, byggemeldte tegninger.

# Sammendrag av boligens tilstand

## Fordeling av tilstandsgrader

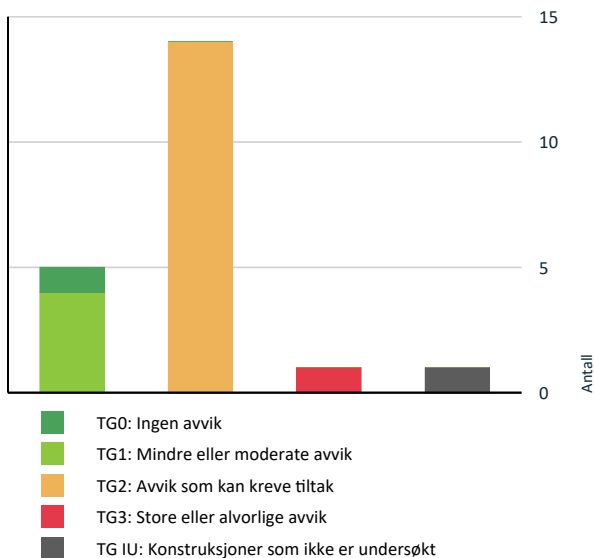

Vil du vite mer om tilstandsgrader? Se side 4.

## Anslag på utbedringskostnad

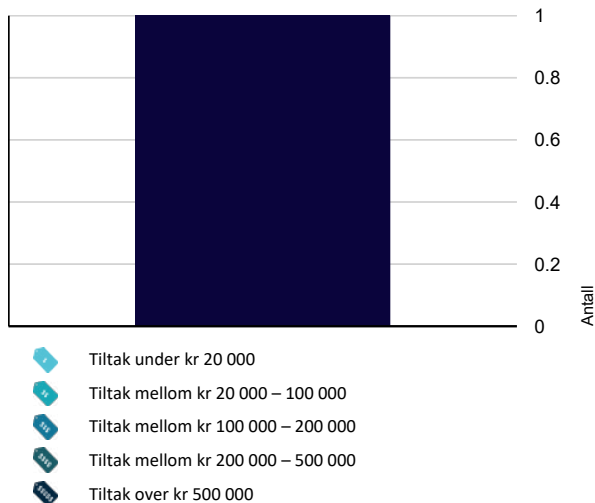

Hva er anslag på utbedringskostnad? Se side 4.

## Spesielt for dette oppdraget/rapporten

Rapporten/befaringen er avholdt etter beste skjønn og i henhold til gjeldende forskrift, instruks og retningslinjer. Hjemmel er kontrollert ut fra «Norges Eiendommer/Ambita».

Selgers egenerklæring var ikke ferdigstilt på tidspunktet for signering av rapporten. Rapporten er derfor utarbeidet uten hensyn til opplysninger som senere kan fremkomme i egenerklæringen. Det kan oppstå avvik mellom denne rapporten og selgers egenerklæring. Egenerklæringen er et selvstendig dokument som selger plikter å fylle ut, og ansvar for innholdet i egenerklæringen ligger hos selger og megler.

Det elektriske anlegget og røropplegget er ikke inngående vurdert, eventuelt kun beskrevet. Det er ikke foretatt inngående vurdering av el-anlegg fordi dette ligger utenfor takstmannens kompetanseområde. Eier av bolig har selv ansvar for el-anlegg og bør jevnlig sørge for el-sjekk fra godkjent kontrollinstans. Det tas forbehold om at det kan foreligge udokumenterte utvidelser eller endringer av elektrisk anlegg som ikke er dokumentert eller informert om.

Konstruksjoner over terreng er besiktiget fra bakkenivå. Der det i rapporten er foretatt antakelser, er dette fordi angjeldende forhold ikke har latt seg bringe på det rene. Besiktigelsen blir kun utført på lett tilgjengelige deler av konstruksjoner.

Endret bruk, kan over tid avdekke skjulte feil og mangler som ikke oppdages ved visuell kontroll.

Arealer er målt med håndholdt lasermåler i henhold til de til enhver tids gjeldende måleregler (NS3940) og ifølge gjeldende måleregler (NS3940) er følgende medregnet: "Frittliggende rør, montasjekanaler, peiser og piper".

I sammenfattet beskrivelse og under de ulike bygningsdeler er det gjort rede for de oppgraderinger som er foretatt og eventuelle svakheter som er registrert.

Det er ingen forutsetning at rom som er medtatt i BRA-i oppfyller krav i byggeforskrifter til varig opphold. I hovedsak er det dagens bruk av rommene på befaringstidspunktet som bestemmer betegnelsen, uavhengig av hva som er godkjent av bygningsmyndighetene. I mange tilfeller må takstmannen la sitt skjønn overstyre hovedregelen. Dette betyr at rommene kan defineres som BRA selv om de er i strid med byggeforskriftene. Takstmannen har ikke undersøkt/vurdert regulering eller andre forhold i bygningsetaten, for øvrig ingen spesielle forhold takstmannen ble gjort kjent med på befaringsdagen.

Ved evt. åpning av konstruksjoner kan feil og mangler avdekkes også utover det som er omtalt i rapporten.

Det gjøres oppmerksom på at dette er en tilstandsrapport på nivå 1, dvs kun en visuell befaring, uten åpning av konstruksjoner.

Merk at dagens krav til isolering og tetthet mv er strengere enn da bygget ble oppført. Tilstandsanalysen er basert på en visuell befaring og registrering av symptomer.

Rapporten begrenser seg til leiligheten og det som normalt vil omfattes av eiers selvstendige vedlikeholdsansvar som seksjons- eller andelseier. Normalt utgjør dette alt innenfor

# Sammendrag av boligens tilstand

leilighetens/seksjonens/andelens vegger.

Tilstandsrapporten tar derfor ikke for seg bygningens fellesdeler som for eksempel tak, yttervegger, grunnmur, drenering, og felles tekniske installasjoner med mindre det foreligger et særlig vedlikeholdsansvar knyttet til bygningsdelene.

På forespørsel har eier opplyst at de ikke er kjent med at boligen har skjulte feil eller mangler, offentlige pålegg som ikke er utført eller vedtak som medfører eller har medført nytt låneopptak/økning av utgifter, utover det som er nevnt i rapporten.

Opplysninger om utførte arbeider, årstall og øvrige opplysninger i rapporten er basert på opplysninger gitt av eier/beboer/revirent eller fremlagt dokumentasjon.

NB! Eier/revirent plikter å lese gjennom rapporten for å avdekke evt. feilaktige opplysninger før bruk.

## Oppsummering av avvik

Vil du vite mer? Se på rommet eller bygningsdelen senere i rapporten.

### 4-roms leilighet i 2.etasje:

#### STORE ELLER ALVORLIGE AVVIK

 **Innvendig > Etasjeskille/gulv mot grunn** [Gå til side](#)

#### KONSTRUKSJONER SOM IKKE ER UNDERSØKT

 **Våtrom > 2. Etasje > Bad > Tilliggende konstruksjoner våtrom** [Gå til side](#)

#### AVVIK SOM KAN KREVE TILTAK

 **Utvendig > Vinduer** [Gå til side](#)

 **Innvendig > Overflater** [Gå til side](#)

 **Innvendig > Pipe og ildsted** [Gå til side](#)

 **Innvendig > Innvendige dører** [Gå til side](#)

 **Tekniske installasjoner > Vannledninger** [Gå til side](#)

 **Tekniske installasjoner > Avløpsrør** [Gå til side](#)

 **Tekniske installasjoner > Ventilasjon** [Gå til side](#)

 **Tekniske installasjoner > Varmtvannstank** [Gå til side](#)

 **Tekniske installasjoner > Elektrisk anlegg** [Gå til side](#)

 **Våtrom > 2. Etasje > Bad > Overflater vegger og himling** [Gå til side](#)

 **Våtrom > 2. Etasje > Bad > Overflater Gulv** [Gå til side](#)

 **Våtrom > 2. Etasje > Bad > Sluk, membran og tettesjikt** [Gå til side](#)

 **Våtrom > 2. Etasje > Bad > Ventilasjon** [Gå til side](#)

 **Kjøkken > 2. Etasje > Kjøkken > Avtrekk** [Gå til side](#)

# Tilstandsrapport

## 4-ROMS LEILIGHET I 2.ETASJE:

**Byggeår**

1892

**Kommentar**

Iflg. Norges Eiendommer.

**Standard**

Se beskrivelse under konstruksjoner.

**Vedlikehold**

Se beskrivelse under konstruksjoner.

## UTVENDIG

### **TG 2** Vinduer

Vinduer med trerammer og isolerglass, merket med produksjonsår 1999.

Det bør på generelt grunnlag påregnes at vinduer har behov for justering med jevne mellomrom.

**Vurdering av avvik:**

- Det er avvik:

Vindusglass er hele og det ble ikke observert punkteringer.

Ved befaringen ble det ikke foretatt kontroll på åpne- og lukkemekanismer av alle vinduer.

Punkterte glass kan være vanskelig å avdekke med sikkerhet under forskjellig type vær og lys.

Det utelukkes ikke at det kan forekomme punkterte glass som ikke ble registrert på befaringstidspunktet.

Det påpekes at vinduer er over 20 år gamle og har oversteget halvparten av forventet levetid.

Likevel oppfyller bygningsdelene tiltenkt funksjon.

TG 2 er gitt som en påpekelse da vinduer har høy alder med høyere sannsynlighet for punktering samt noe redusert isoleringsevne sammenlignet med dagens/nye vinduer.

Det kan også være forhold som ikke ble oppdaget ved befaring, som eksempel sopp, råte o.l.

Dette fordi slikt kan være avhengig av vær, klima o.l. ved befaring.

TG2 på slike bygningsdelers må sees på som en varsel på at vinduer må beregnes byttet på sikt.

**Konsekvens/tiltak**

- Tiltak:

Bygningsdelene oppfyller tiltenkt funksjon men utskiftning må påregnes på sikt.

### **TG 1** Dører

Ytterdør i lakkert trevirke (ikke brannør).

Døren er utstyrt med dørpumpe.

Det bør på generelt grunnlag påregnes at dører har behov for justering med jevne mellomrom.

# Tilstandsrapport

## Andre utvendige forhold

Beskrivelse av bygningen:

Bygård med bærende konstruksjoner og leilighetsskillende vegger i betong/mur.

Etasjeskillere av trebjelkelag.

Yttervegger over grunnmur som utvendig er forblendet med pussede flater.

Saltakkonstruksjon i tre teknet med takplater.

Grunnmur i betong/mur, antatt fundamentert på fast grunn (fjell) eller faste komprimerte masser.

Grunnforhold og drenering:

Det er ikke foretatt noen geotekniske undersøkelser og det er dermed begrensede muligheter for nøyaktig kunnskap om byggegrunn og stabilitet.

Av naturlige årsaker er kontroll av drenering og drenerende masser begrenset.

Utover dette antas dreneringen å være utført i henhold til praksis og krav på byggetid.

Dreneringens levetid er avhengig av utførelse, belastning (bygningens beliggenhet) og fyllmasser rundt dreneringen.

Bygningen stod ferdig i 1892 og er oppført etter byggetidens byggeforskrifter.

Den tilfredsstillende ikke nødvendigvis alle de krav som dagens byggeforskrifter stiller til bl.a. tetthet, ventilasjon og varmeisolerings.

Rapporten begrenser seg til boligen/leiligheten og det som normalt vil omfattes av eiers selvstendige vedlikeholdsansvar som eier.

Normalt utgjør dette alt innenfor boligens/leilighetens yttervegger.

Tilstandsrapporten tilstandsvurderer derfor ikke bygningens fellesdeler som for eksempel tak, yttervegger, grunnmur, drenering, og felles tekniske installasjoner.

Balkonger/terrasser og vindu vurderes dersom takstmannen finner det relevant for leiligheten.

Generelt har alle bygninger (eldre og nyere) et fremtidig, løpende behov for vedlikehold.

Setninger kan ha oppstått og dette kan ha medført skjevheter i gulv og er derfor ikke unormalt.

Komponenter der vedlikehold og oppgraderinger er et felles ansvar for borettslaget/sameiet er beskrevet men ikke nødvendigvis tilstandsvurdert.

Alder i seg selv er definert som symptom på slitasje/utidsmessighet/svikt osv.

Det gjelder samtlige konstruksjoner, uansett alder og tilstand.

Det betyr at en bygningsdel og konstruksjon kan få TG2 på bakgrunn av høy alder men fortsatt være i en brukbar tilstand og funksjon.

Bygningsdelers og konstruksjoners alder er i hovedsak vurdert ut fra Sintef sine levetidstabeller.

## INNSENDIG

### TG 2 Overflater

Gulv:

Flislagt gulv på bad.

Ellers heltre gulv og laminat.

Gulvvarme (kabler) på bad.

—

Vegger:

Flisatte vegger på bad.

Ellers malt strie og panel. .

—

Himlinger:

Glatte, malte himlingsflater, panel og takess.

Takhøyden ble i stue målt til ca. 3,08 m.

—

Tilstandsgrad er satt ut fra en helhetlig vurdering.

**Vurdering av avvik:**

- Overflater har en del slitasjegrad utover det en kan forvente.

# Tilstandsrapport

Overflatene i boligen viser tegn på slitasje utover det som er normalt. Jevnt over bærer overflatene preg av sterk slitasje slik som riper, hakk, avskallinger, avflassing osv. Overflatene vil nok dessuten av mange oppfattes som umoderne og "gått ut på dato" eller ha behov for modernisering. Slitasje er forventet etter en viss tidsperiode, og det kan være nødvendig å pusse opp, oppgradere eller modernisere overflatene i tiden som kommer.

Det gjøres også uttrykkelig oppmerksom på at det er registrert skjeve vegger og himlinger.

Det er også registrert løse gulvbord.

#### Konsekvens/tiltak

- Overflater må utbedres eller skiftes.

Slitasje er forventet etter en viss tidsperiode, og det kan være nødvendig å pusse opp, oppgradere eller modernisere overflatene i tiden som kommer.

Dette gjelder alt fra veggflater, himlingsflater, gulvflater, listverk/utføring etc.

## TG 3 Etasjeskille/gulv mot grunn

Etasjeskiller i trekonstruksjoner fra byggeårene, trolig isolert med stubbloftfyll, som var vanlig da bygningen ble oppført.

Det ble utført målinger for å sjekke evt. planavvik (i stue og på soverom).  
Det ble registrert store negative avvik utover gjeldende standard.

Det påpekes at boligen var møblert ved befaring.

Ved kontroll av planavvik er toleranseklasse PB lagt til grunn for målinger. Målinger foregår med laser og som oftes fra dørterskel mot motstående hjørne i rommet.

På bakgrunn av dette er målinger utført på tilgjengelige steder og det kan derfor være avvik som ikke var målbare eller mulig å oppdage ved befaringstidspunkt.

Stedvis store skjevheter og knirk i gulv/etasjeskille.

#### Vurdering av avvik:

- Målt høydeforskjell på over 30 mm gjennom hele rommet. Tilstandsgrad 3 gis med bakgrunn i standardens krav til godkjente måleavvik.

Det ble målt gulvavvik utover gjeldende standard på 18 cm gjennom hele rommet i gang.

Det ble målt gulvavvik utover gjeldende standard på 4 cm over en lengde på 1 meter på soverom.

#### Konsekvens/tiltak

- For å få tilstandsgrad 0 eller 1 må høydeforskjeller rettes opp. Ytterligere undersøkelser må foretas for å få kartlagt omfanget for utbedring.

**Kostnadsestimat: Over 500 000**

## Radon

Det er ikke opplyst om utførte radonmålinger.

I borettslag, sameier og aksjeselskap pleier dette å gjøres som et felles tiltak.

Radon aktsomhet i området definert til "moderat" iht. Norges geologiske undersøkelseskart.

I samsvar med forskriftsmessige bestemmelser skal byggegrunnen være sikret mot radongass. Fjellgrunn og løsmasser i grunnen kan inneholde radon. Radon er en gass som har negativ påvirkning dersom den strømmer uhindret inn i bygninger fra grunnen. Radon når vanligvis ikke opp til overflaten i terrenget fordi jordmassene over utgjør et lufttett sjikt som radongassen vanligvis ikke trenger gjennom. Når en tomt graves ut blir sjiktet med lufttett jordsmonn punktert, og radonholdig jordluft kan trenge opp der den finnes i grunnen i større eller mindre grad. Alle bygninger skal derfor prosjekteres og utføres med radonforebyggende tiltak for å forhindre innstrømming av radon fra grunnen, og det er en forutsetning for godkjent rammesøknad at slik prosjektering er utført.

## TG 2 Pipe og ildsted

Pipe og ildsteder er formelt ikke testet av takstmann eller vurdert og det forutsettes at de branntekniske krav er kontrollert og godkjent av den stedlige brann- og redningsetaten.

# Tilstandsrapport

## Vurdering av avvik:

- Det er avvik:

### Opplysninger fra eier:

Ildsted i stuen er ikke brukt siden før 2000- tallet.

Ildsted på soverom er ikke brukt siden 90-tallet.

Det er registrert strietapet bak ildsted på soverom.

Det er heller ikke registrert brennbar plate foran ildstedet.

Parafinbrenner er ikke tømt.

Det er ikke lovlig å bruke en parafinbrenner til oppvarming i vanlige boliger og næringsbygg i Norge, da et forbud mot bruk av fossil parafin for oppvarming trådte i kraft 1. januar 2020

## Konsekvens/tiltak

- Tiltak:

Ildsteder og tilhørende skorsteiner bør kontrolleres av kvalifisert fagperson (f.eks. feier eller branntilsyn) før eventuell bruk. Ildstedene har ikke vært i bruk på mange år, og det er registrert mangler ved både utførelse og sikkerhetstiltak – herunder strietapet bak ildstedet på soverom og manglende brennbar plate foran ildstedet.

Parafinbrenner må tømmes og settes ut av funksjon, da bruk av fossil parafin til oppvarming ikke er tillatt etter 1. januar 2020. Eventuelle tiltak for fjerning eller ombygging av parafinanlegg bør utføres av godkjent fagpersonell i henhold til gjeldende regelverk.



## TG 2 Innvendige dører

Profilerte, malte innerdører.

Normal og forventet bruksslitasje.

Det ble foretatt stikkprøver på åpne/lukke mekanismen til enkelte dører, og det ble registrert at flere dører er skjeve og subber mot karm ved åpne/lukke.

Det bør på generelt grunnlag påregnes at dører har behov for justering med jevne mellomrom.

## Vurdering av avvik:

- Det er påvist avvik som tilsier at det bør foretas tiltak på enkelte dører.

Tilstandsgrad er satt ut fra alder, da eldre dører som oftes er noe skjeve og kan oppleves som noe vondere å lukke/låse.

## Konsekvens/tiltak

- Det bør foretas tiltak på enkelte dører.

# Tilstandsrapport

## VÅTROM

### 2. ETASJE > BAD

#### Generell

Flislagt baderom fra 1999.

Aktuell byggeforskrift er tekniske forskrifter i perioden 1997-2010.

Baderommets underliggende hovedkonstruksjoner har oversteget forventet levetid på 20 år.

Levetid er beregnet ut fra Norsk Standard og Sintef sine levetidstabeller.

Tilstandsvurderingen tar høyde for dette.

Totalt oppussing/modernisering må påregnes innen rimelig tid.

Det anbefales på generelt grunnlag at det dusjes i dusjkabinett med kontrollert rørføring til sluk, inntil baderommet moderniseres/pusses opp.

Bad hvor membranløsninger kan være mangelfulle sammenlignet med dagens krav til membranløsninger. Endret bruk kan fremskynde behov for oppgradering.

Generell informasjon for å best ivareta våtrom:

Ha alltid god gjennomlufting på våtrommet, slik at fuktigheten i rommet luftes tilstrekkelig ut.

Husk at fuktige våtrom er en god grobunn for blant annet soppdannelse og jordslag.

Tørk opp vannsøl for å hindre for stor spredning av fukt.

Generell rengjøring av fliser, fuger og utstyr for å opprettholde farge og glans.

Skru ut ventilasjonsventilen ca. 1 gang i året og rengjør denne, slik at den ikke tetter seg med støv og skitt.

Unngå i størst mulig grad å bore gjennom fliser i våtsone. Hvis dette gjøres må det brukes godkjent våtromssilikon i skruhullet.

Rengjør sluket ca. 3-4 ganger i året. Sluket renses etter risten er fjernet - Vipkes opp med skrutrekker eller lignende.

Rør ikke klemringen (festet med skruer).

Utløpet kan renses etter at vannlås er fjernet (om sluket har dette).

Vannlåstrakten trekkes enklest opp ved å gripe tak i ribben i bakkant med for eksempel en tang eller lignende.

Vannlåsen trekkes rett opp.

Sammenføyning igjen skjer i motsatt rekkefølge.

Vær nøye med at vannlåstrakten med gummiring kommer riktig på plass.



### 2. ETASJE > BAD

#### Overflater vegger og himling

Vegger:

Flissatte vegger.

Himling:

Glatt, malt himlingsflate.

Tilstandsgrad er satt ut fra en helhetlig vurdering.

**Vurdering av avvik:**

# Tilstandsrapport

- Det er påvist at flisfuger har riss/sprekker.
- Det er avvik:

Det er montert dør i våtsonen.  
Det er påvist krakkelering i fliser.

Tilstandsgrad er i tillegg satt ut fra bygningsdelenes og overflatenes alder samt underliggende konstruksjoner.

#### Konsekvens/tiltak

- Tiltak:

Uegnede materialer må fuktbeskyttes/utskiftes

Krakkelering i fliser bør følges opp nærmere, da dette kan indikere svakheter i overflatematerialet eller underlaget.

## 2. ETASJE > BAD

### Overflater Gulv

Flislagt gulv med termostatstyrte varmekabler.

Høydeforskjell mellom topp flis ved dør og overkant sluk, målt til 22 mm.  
Dette tilfredsstillende ikke dagens krav.

#### Vurdering av avvik:

- Det er avvik:

I henhold til dagens krav skal det være en høydeforskjell på 25 mm mellom topp slukrist og topp membran ved terskel.  
Om membran ikke er synlig ved terskel, måles høydeforskjellen mellom topp slukrist og topp flis ved terskel (der evt. vann kan renne ut i tilstøtende rom)

Det er registrert noe slitte flisfuger på gulv.

Tilstandsgrad er i tillegg satt ut ifra alder på underliggende konstruksjoner.

#### Konsekvens/tiltak

- Tiltak:

Oppgradering og utbedring av fallforhold vil være naturlig ved evt. modernisering.

## 2. ETASJE > BAD

### Sluk, membran og tettesjikt

Plastsluk med synlig klemring.  
Det er ikke synlig membran i sluk.

—  
Merk at sluk må renses jevnt for å unngå lukt og tett sluk, samt for å forlenge slukets levetid.

#### Vurdering av avvik:

- Det er avvik:

# Tilstandsrapport

Det er uvist om det er benyttet mansjetter på rørføringer i våtsoner.

Tettesjiktet (membran) har oversteget mer enn halvparten av den levealder som normalt kan forventes.

Tettesjiktet har dermed (eller nærmer seg) moderniseringsbehov.

Det er i praksis lite gjennomførbart å bare bytte tettesjikt.

For å oppnå vanntette løsninger og overganger ved sluk, i gulv, rundt rørgjennomføringer og i overgang mellom gulv og vegg må hele rommet moderniseres.

Om det i tillegg er eldre slukløsning bør det også påregnes å bytte dette.

Det bemerkes at rommet oppfattes som funksjonelt med dagens bruk, men endret bruk med større fuktbelastning enn i dag kan fremprovosere avvik og på den måten fremskynde behovet for modernisering.

Tilstandsgrad er satt som følge av manglende dokumentasjon på badets oppbygging samt evt. arbeider som er utført etter oppføring.

Dette er i samsvar med gjeldende forskrifter og standarder.

For våtrom, spesielt bad, er dokumentasjon på utførte arbeider viktig for å kunne sette riktig tilstandsgrad.

Mangler dokumentasjon, vurderes tilstand ut fra synlige overflater samt alder/elde og slitasje, noe som medfører TG2 i henhold til NS3600.

Dette fordi man ikke kan bekrefte kvalitet, materialvalg og utførelse på underliggende konstruksjoner, som for eksempel membran/tettesjikt.

## Konsekvens/tiltak

### • Tiltak:

Det anbefales at det dusjes i dusjkabinett med kontrollert rørføring til sluk, inntil baderommet moderniseres.



## 2. ETASJE > BAD

### TG 1 Sanitærutstyr og innredning

Servant er montert på vegg..

Speil og lysarmatur på vegg over servant.

Opplegg for vaskemaskin.

Dusjhjørne med forheng, sluk i sone, håndholdt dusjhode og termostatstyrt blandebatteri.

Gulvmontert toalett.

—

Det ble rutinemessig søkt etter fukt på typisk fuktutsatte steder (på innredning) med fuktindikator (Protimeter SM) på befaringen og det var ingen indikasjoner på fukt på befaringstidspunktet.

Normal, forventet bruksslitasje.

Tilstandsgrad er satt ut fra helhetlig vurdering av rommet og innredning.

## 2. ETASJE > BAD

### TG 2 Ventilasjon

Naturlig avtrekksventilasjon i rommet.

Avtrekkventil på vegg.

—

Dette er en skjønnsmessig vurdering av takstmannen og det er ikke foretatt tallfestet målinger, men antas å fungere tilfredsstillende.

# Tilstandsrapport

Tilstandsgrad er satt ut fra dagens løsning.  
Eventuelle endringer i ventilasjonsløsningen vil kunne gi endret tilstandsgrad.

#### Vurdering av avvik:

- Rommet har kun naturlig ventilasjon.
- Våtrommet mangler tilluftsventilering, f.eks. spalte/ventil ved dør.

#### Konsekvens/tiltak

- Elektrisk avtrekksvifte bør monteres for å lukke avviket.
- Det bør etableres tilfredsstillende tilluft til våtrom f.eks. luftespalte ved dør e.l.

## 2. ETASJE > BAD

### TG 10 Tilliggende konstruksjoner våtrom

Hulltaking er ikke foretatt da det ikke er fysisk mulig pga tilliggende konstruksjoner.

Det ble rutinemessig søkt etter fukt i badeveggen med fuktdetektor (Protimeter MMS 2) på befaringen, og det var ikke utslag utover normale verdier.

## KJØKKEN

## 2. ETASJE > KJØKKEN

### TG 1 Overflater og innredning

Norema kjøkkeninnredning med høy alder.  
Kjøkkenet holder en normal standard.  
Innredning med profilerte, fabrikkklakkerte fronter.  
Laminat benkeplate med nedfelt kum i rustfritt stål.  
Belysning via lysstoffrør under overskap.  
Fliser på vegg over benkeplaten.  
Kjøkkenet har opplegg for oppvaskmaskin, komfyr m/topp og frittstående kjøleskap.

Selv om det ikke var et krav da kjøkkenet ble installert, anbefales det nå generelt å installere vannstopper med sensor og magnetventil samt en komfyrvakt for økt sikkerhet og forebygging av skader.

Kjøkkenet viser noe forventet bruksslitasje og mindre svelling på enkelte deler av innredningen. Bruksfunksjonen er ikke påvirket, og forholdene vurderes som av ren estetisk karakter. Hva som oppfattes som kosmetisk slitasje vil variere med individuelle preferanser, og eventuell oppgradering av overflater vil være opp til ny eier ut fra egne ønsker og behov.

Det ble rutinemessig søkt etter fukt på typisk fuktutsatte steder med fuktindikator (Protimeter SM) på befaringen og det var ingen indikasjoner på fukt.

Tilstandsgrad satt ut fra helhetlig vurdering av innredning.

# Tilstandsrapport



## 2. ETASJE > KJØKKEN

### **TG 2** Avtrekk

Kjøkkenventilator med kullfilter over stekesone.

Eventuelle filter i kjøkkenventilatoren bør rengjøres/skiftes regelmessig for å unngå at fett fester seg og skaper brannfare.

Tilstandsgrad er satt ut fra dagens løsning.

Eventuell endring av løsningen vil kunne gi endret tilstandsgrad.

#### **Vurdering av avvik:**

- Kjøkkenet har ventilator med omluft (kullfilter).

#### **Konsekvens/tiltak**

- Det er ikke behov for utbedringstiltak.

Det kan være at borettslag/sameie har egne vedtekter som hindrer montering av mekanisk avtrekk fra rommet, anbefalt tiltak må derfor avklares nærmere med styret i borettslag/sameie før det eventuelt kan gjennomføres.

## TEKNISKE INSTALLASJONER

### **TG 2** Vannledninger

Synlige, interne vannførende rør i plast.

Fordelerstokk er lokalisert i kjøkkenskap.

Rørføringer og rørenes tilstand kan være vanskelig å gi en fullstendig vurdering av da disse for det meste ligger skjult i boligens vegger og konstruksjoner eller er innkasset.

Undertegnede har ikke fullt ut vurdert bereder og røranlegget for varmtvann av den grunn at dette krever spesielt utstyr og kompetanse.

Alder, fortetting og brudd kan være risikomomenter i et hvert anlegg.

Tegn til dette ble ikke observert på befaringsdagen.

Eier opplyste at systemet fungerer som det skal.

#### **Vurdering av avvik:**

- Det er avvik:

Rørstokk for vannrør er montert åpent i servantskap på kjøkkenet.

Rommet har ikke sluk.

Det er heller ikke dedikert fordelerstokk med avrenning til rom med sluk.

Ved en evt. lekkasje kan dette føre til skader på konstruksjoner og innredning.

#### **Konsekvens/tiltak**

- Tiltak:

Det var ingen tegn til lekkasjer ved befaring men da rørstokkene ikke er plassert i dedikerte fordelerstokk er det viktig å føre jevnlig tilsyn slik at man kan oppdage evt. lekkasjer raskt og på den måten begrense eventuelle følgeskader.

Ved senere modernisering er det viktig at rør opplegget utføres i henhold til de til enhver tids gjeldende krav og anbefalinger.

# Tilstandsrapport

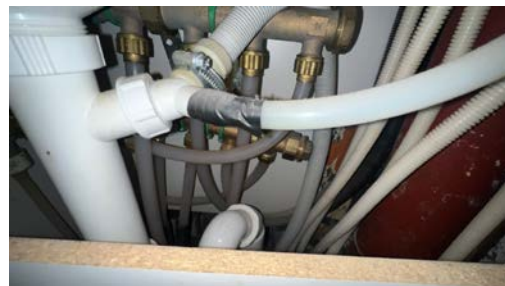
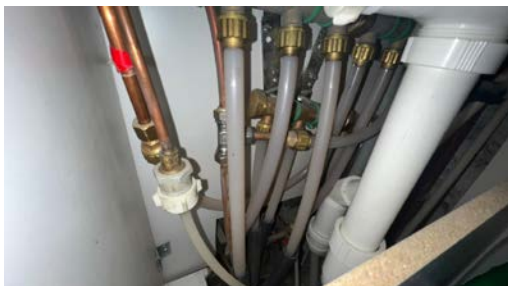

## **TG 2** Avløpsrør

Interne og synlig avløpsrør i plast og støpejern.

Øvrige avløpsrør er felles for bygningen og ikke inspisert/vurdert.

Det påpekes at felles rørføringer kan være av annet materiale og dermed ha en annen tilstand enn interne rørføringer. Tilstandsgrad er satt ut fra vurdering av de bygningsdelene som var tilgjengelige og mulige å bedømme ut fra en visuell befarings.

### Vurdering av avvik:

- Mer enn halvparten av forventet brukstid er passert på innvendige avløpsledninger.

Det er registrert sprek i avløpsrør.

### Konsekvens/tiltak

- Eldre avløpsrør har blant annet større sannsynlighet for lekkasjer, noe som kan føre til omfattende og kostbare vannskader i boliger.

## **TG 2** Ventilasjon

Leiligheten er basert på naturlig ventilasjon.

Tilluft via spalter i vindu.

Avtrekk via ventiler.

En god måte å oppnå ventilasjon vil derfor være ved åpning av vinduer.

For å fremme et sunt inneklima, anbefales det regelmessig og effektiv lufting ved å åpne vinduer strategisk i 5-10 minutter flere ganger daglig. Unngå innendørs tørking av klær og vær nøye med lufting etter aktiviteter som øker fuktighet, som dusjing eller matlaging, for å forhindre muggsopp. Hold rom oppvarmet til minst 18-19 grader for å unngå kondens og muggvekst, og vurder plassering av varmekilder for optimal temperaturfordeling.

### Vurdering av avvik:

- Det er avvik:

Naturlig ventilasjon gis på generelt grunnlag tilstandsgrad 2 da dagens strenge krav til ventilasjon ikke er oppfylt, til tross for at denne typen ventilasjon er normalt for boliger/leiligheter bygget i denne tidsperioden.

### Konsekvens/tiltak

- Tiltak:

Det er pr. idag ikke behov for tiltak da løsningen fungerer som tiltenkt. Endret bruk kan endre behovet for endring av ventilasjonsløsningen.

Bygningen har den naturlige ventilasjon som var vanlig på byggetiden. Ventilasjonsløsningen er enklere enn det som benyttes i dag.

Kapasitet og mengde luftutskiftning er ikke kontrollert da det krever eget utstyr for måling og det hører ikke inn under en nivå 1 undersøkelse.

Det kan være at borettslag/sameie har egne vedtekter som hindrer montering av mekanisk avtrekk fra rommet, anbefalt tiltak må derfor avklares nærmere med styret i borettslag/sameie før det eventuelt kan gjennomføres.

## **TG 2** Varmtvannstank

# Tilstandsrapport

VVB er lokalisert over himling på bad.  
Berederen er en 1999 modell og er tilkoblet det elektriske ledningsnettet via stikkontakt.

Det er ikke opplyst om feil og mangler ved bygningsdelen.  
Tilstandsgrad er gitt på bakgrunn av alder, visuell sjekk og at anlegget fungerer som tiltenkt.

## Vurdering av avvik:

- Det er ikke påvist tilfredsstillende avrenning eller annen kompensierende løsning fra varmtvannstank.
- Det er ikke påvist tilfredsstillende el-tilkobling av varmtvannstank iht. gjeldende forskrift.
- Det er påvist at varmtvannstank er over 20 år

## Konsekvens/tiltak

- Det bør etableres tilfredsstillende avrenning eller lekkasjesikring ved varmtvannstank.
- Det bør etableres tilfredsstillende el-tilkobling etter gjeldende forskrift.

Ut ifra alder kan skader plutselig oppstå på eldre tanker.

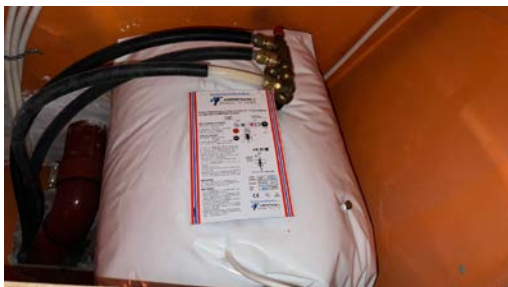

## 1 TG 1 Andre installasjoner

Supplerende elektrisk oppvarming med panelovn(er).

Det må påregnes at det over tid vil være behov for utskiftinger av de enkelte installasjoner/elementer.

Funksjonstesting er ikke utført av ovennevnte installasjoner.  
Det forventes at installasjonene fungerer tilfredsstillende dersom annet ikke er opplyst

Det er ikke gitt opplysninger om eventuelle avvik.

## 1 TG 2 Elektrisk anlegg

*Dette er en forenklet kontroll begrenset til de spørsmål og undersøkelser som forskrift til avhendingslova (tryggere bolighandel) § 2-18 inneholder. Dette kan ikke sammenlignes med en kontroll utført av offentlig myndighet (Det lokale eltilsyn) eller registrert elektrovirksomhet, og en bygningssakkyndig har verken kompetanse eller lov til å foreta en slik kontroll.*

*Tilstandsgraden er vurdert ut fra den forenklete og begrensede kontrollen som forskriften inneholder. El-anlegget kan ha feil og mangler som en slik forenklet undersøkelse ikke vil avdekke. Vær derfor oppmerksom på denne risikoen, og søk videre veiledning eller få en fullstendig kontroll utført av registrert elektrovirksomhet.*

Sikringsskap lokalisert i gang.  
Automatsikringer.  
7 fordelingskurser.

Selvavlesende strømmåler er installert i felles tavle.  
Det foreligger kursfortegnelse i skap.

Eier opplyser at anlegget fungerer slik det skal, og at det ikke forekommer at sikringer løser ut - samt at varmekabler fungerer tilfredsstillende.

# Tilstandsrapport

Rapporten tar utgangspunkt i at det er tilstrekkelig kapasitet på El-anlegget til normal bruk.

Det tas forbehold om at det kan foreligge udokumenterte utvidelser eller endringer av elektrisk anlegg som ikke er dokumentert eller informert om.

Forskrift om elektriske lavspenningsanlegg. Sitat : "Eier og bruker av anlegget som omfattes av denne forskrift skal sørge for at det blir foretatt nødvendig ettersyn og vedlikehold slik at anlegget til enhver tid tilfredsstillt sikkerhetskravene i kap. 5."

Fra og med 1. januar 1999 er elektroentreprenører forpliktet til å utarbeide samsvarserklæring til eier av elektrisk anlegg ved installasjon av nye anlegg eller endringer i eksisterende anlegg.  
Dokumentasjonen er en bekreftelse fra elektroentreprenøren at anlegget er i samsvar med sikkerhetskravene i forskrift om elektriske lavspenningsanlegg. Kravet om samsvarserklæring har ikke tilbakevirkende kraft.

Takstmannen utfører en forenklet kontroll begrenset til de spørsmål og undersøkelser som forskrift til avhendingslova (tryggere bolighandel) § 2-18 inneholder.

Dette kan ikke sammenlignes med en kontroll utført av offentlig myndighet (Det lokale eltilsyn) eller registrert elektrovirksomhet, og en bygnings sakkyndig har verken kompetanse eller lov til å foreta en slik kontroll.

Evt. angivelse av Tilstandsgrad er vurdert ut fra den forenklede og begrensede kontrollen som forskriften inneholder.

El-anlegget kan ha feil og mangler som en slik forenklet undersøkelse ikke vil avdekke.

Vær derfor oppmerksom på denne risikoen, og søk videre veiledning eller få en fullstendig kontroll utført av registrert elektrovirksomhet.

Takstmannen beskriver anlegget, men vurderer det ikke da dette krever spesialkompetanse.

## Inntak og sikringsskap

1. Er det tegn på at kabelinnføringer og hull i inntak og sikringsskap ikke er tette, så langt dette er mulig å sjekke uten å fjerne kapslinger?

**Nei**

2. Finnes det kursfortegnelse, og er den i samsvar med antall sikringer?

**Ja**

3. Foreta en helhetsvurdering av det elektriske anlegget, dets alder, allmenne tilstand og fare for liv og helse. Bør det elektriske anlegget ha en utvidet el-kontroll?

**Ja** Det foreligger ingen/er ikke fremlagt dokumentasjon/samsvarserklæring på det elektriske anlegget. Samsvarserklæring er en garanti på at den elektriske installasjonen er gjort riktig i henhold til regelverket. Vær klar over risikoen og kostnadene mangelfull samsvarserklæring kan ha, da man ikke kan konstantere om det resterende elektriske ledningsnett er utført av sertifisert personell.

**Derfor anbefales det en utvidet el-kontroll utført av en registrert elektroinstallasjons-virksomhet.**

**EL-kontroll er en grundigere og omfattende kontroll av EL-anlegg enn kun tilsyn.**

**Det påpekes at dette kun er en anbefaling da takstmann ikke har kompetanse eller lov til å utføre full vurdering av det elektriske anlegget.**



## TG 0 Utstyr for varsling og slukking av brann

*Dette er en forenklet kontroll begrenset til de spørsmål som fremkommer under. Tilstandsgraden er basert på retningslinjer til disse spørsmålene i bransjestandarden NS3600. Dette kan ikke sammenlignes med en fullstendig kontroll av brann tekniske forhold av offentlig myndighet, eller en vurdering av boligens brann tekniske forhold eller prosjektering fra en rådgiver med spesialkompetanse. En bygnings sakkyndig har verken kompetanse til å gi slik veiledning eller lov til å foreta en slik kontroll.*

*Tilstandsgraden er vurdert ut fra den forenklede og begrensede kontrollen. Det kan være feil og mangler om brann tekniske forhold som en slik forenklet undersøkelse ikke vil avdekke. Vær derfor oppmerksom på denne risikoen, og søk videre veiledning eller rådgivning.*

# Tilstandsrapport

Brannslukkingsapparat i leiligheten.  
Røykvarslere er installert.

Lovpålagt røykvarsler/brannslukningsutstyr skal følge boligen ved salg.  
Det er viktig at selger sørger for at dette er i orden ved salg.

Alarmanlegg og øvrig utstyr er ikke fysisk testet av takstmann, kun visuelt inspisert.

Generell info om brannslukkingsutstyr (i henhold til TEK17):

Boligbygg (risikoklasse 4) må ha enten håndslukkeapparat eller egnet brannslange som rekker inn i alle rom.

Håndslukkeapparater kan være pulverapparater på minimum 6 kg med ABC-pulver eller skum- og vannapparater på minimum 9 liter eller på minimum 6 liter og med effektivitetsklasse minst 21A etter NS-EN 3-7:2004.

I bolig kan det benyttes formstabil brannslange med innvendig diameter på minimum 10 mm.

Brannslange må ikke være lengre enn 30 meter ved fullt uttrekk.

Antall og dekningsområde av brannslanger og håndslukkeapparater må være slik at alle rom i hele bygningen dekkes.

Brannslukkeutstyr må være plassert slik at brukerne lett kan finne fram til det og kunne ha mulighet til å slukke branntilløp i startfasen før det utvikler seg til en større brann.

Generell info om brannvarslere (i henhold til TEK17):

Brann-/røykdetektorer i leiligheter i boligbygninger må dekke områdene kjøkken, stue og sone utenfor soverom.

Dessuten må følgende være oppfylt:

- Det må være minst én detektor per etasje.

- Akustiske alarmorganer må plasseres slik at alarmstyrken er minst 60 dB i oppholdsrom og soverom når mellomliggende dører er lukket.

I større byggverk med boliger, som typisk er organisert som borettslag, aksjelag eller eierseksjonssameier, er det krav til at det skal foreligge brannteknisk dokumentasjon for byggverket.

Det er ikke dokumentert at dette foreligger.

1. Er det mangler for brannslukningsutstyr i boligen iht. forskriftskrav på søknadstidspunktet, men minst Byggeforskrift 1985?  
**Nei**
2. Er det skader på brannslukkingsutstyr eller er apparatet eldre enn 10 år?  
**Nei**
3. Er det mangler på røykvarsler i boligen iht. forskriftskrav på søknadstidspunktet, men minst Byggeforskrift 1985?  
**Nei**
4. Er det skader på røykvarslere?  
**Nei**

# Arealer, byggetegninger og brannceller

Standard gjeldende fra 01.01.2024

Arealmålinger og arealoppsett er basert på Norsk standard 3940:2023 Areal- og volum-beregninger av bygninger. Arealet gjelder for tidspunktet da boligen ble målt

## Hva er måleverdig areal?

Arealet i rommet må ha minst 1,90 m fri høyde over gulvet og minst bredde på 0,60 m. Et loft med skråtak vil for eksempel bare få registrert målbart areal der høyden er minst 1,90 m og bredden minst 0,60 m. Rommet må ha en dør eller luke, og gangbart gulv.

## Hva er bruksareal?

**BRA = BRA-i + BRA-e + BRA-b**

Bruksarealet for bygningen er bruttoarealet minus arealet som opptas av yttervegger.

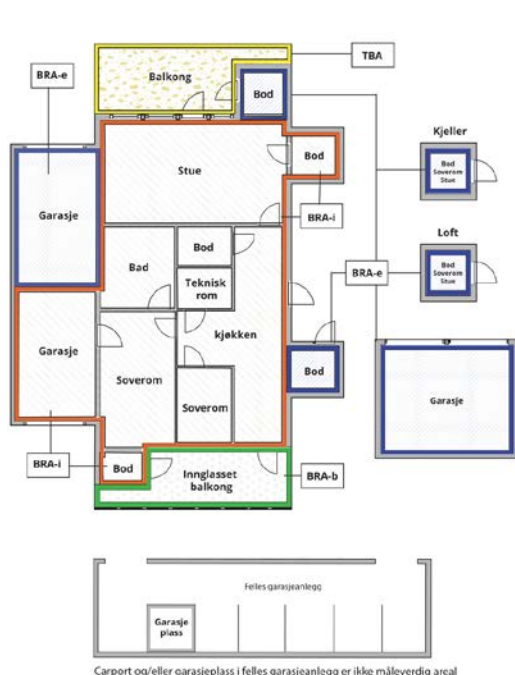

Internt bruksareal (BRA-i)	Arealet innenfor boenheten(e)
Eksternt bruksareal (BRA-e)	Arealet av alle rom utenfor boenheten(e) og som tilhører denne, slik som for eksempel boden
Innglasset balkong mv (BRA-b)	Arealet av innglasset balkong, veranda eller altan når denne er tilknyttet boenheten(e)
Terrasse- og balkongareal (TBA)	Arealet av terrasser, åpne balkonger og åpen altan tilknyttet boenheten(e)
Gulvareal (GUA)	Er sum av BRA (bruksareal) og ALH (areal med lav takhøyde).  Areal med lav takhøyde (ALH) er ikke måleverdig areal, som skyldes skråtak og lav himlingshøyde.  GUA kan opplyses i markedsføring der det er aktuelt for den konkrete boligen og kun sammen med BRA-i, for eksempel der gulvflaten har en verdi og har funksjon ved møblering og bruk av rommene. Ikke innredet areal som kaldloft, måles og oppgis normalt ikke.

## Arealet kan ikke alltid fastsettes nøyaktig

Areal kan være komplisert eller umulig å måle opp nøyaktig fordi det er vanskelig å fastslå tykkelsen på innervegger, skjevheter i og utforming av bygningskonstruksjoner som karnapp, buer og vinkler som ikke er rette, åpne rom over flere etasjer og så videre.

Eiendommens markedsverdi kan ikke baseres på en matematisk beregning basert på antall kvadratmeter opplyst i rapporten. Opplysninger om areal kan altså ikke alene benyttes for å beregne eiendommens verdi.

## Den bygningsakkyndige kan avdekke eventuelle bruksendringer og avvik i branncelleinndeling

Den bygningsakkyndige ser på byggetegninger hvis de er tilgjengelige og dette er en del av oppdraget, og vurderer bruken av boligen opp mot tegningene. Hvis den bygningsakkyndige avdekker at en bolig ikke ser ut til å være delt opp i brannceller etter kravene i byggt teknisk forskrift på befaringstidspunktet, skal det opplyses om dette.

Reglene om bruksendring og brannceller kan være kompliserte. Søk videre faglige råd om rapporten ikke gir deg svar. Den bygningsakkyndige kan ikke vurdere og svare på alle spørsmål, og kan heller ikke vite om kommunen kan gi unntak for kravene som gjelder. [Vi du vite mer?](#)

## Om brannceller

En branncelle er hele eller avgrensede deler av en bygning hvor en brann fritt kan utvikle seg uten at den kan spre seg til andre bygninger eller andre deler av bygningen i løpet av en fastsatt tid.

## Om bruksendring

Bruksendring er å endre bruken av et rom fra en tillatt bruk til en annen. Dette kan kreve søknad og tillatelse, for eksempel hvis du endrer et rom fra bod til soverom eller arbeidsrom, eller hvis du endrer en bolig til to separate boliger.

Rom for varig opphold har krav til takhøyde, romstørrelse, rømningsvei og lysforhold som må være oppfylt. Du kan søke kommunen om unntak for kravene, men kan ikke regne med å få unntak for krav som går på helse og sikkerhet, for eksempel krav til rømningsvei.

Bruksendring som krever godkjenning, og som ikke er søkt bruksendret, er ulovlig. Kommunen kan etter plan- og bygningsloven kapittel 32 forfølge overtredelser. Kommunen kan pålegge deg å avslutte den ulovlige bruken, eventuelt å rette eller tilbakeføre rommet til godkjent bruk.

# Arealer

## 4-roms leilighet i 2.etasje:

Etasje	Bruksareal BRA m <sup>2</sup>			SUM	Terrasse- og balkongareal (TBA)
	Internt bruksareal (BRA-i)	Eksternt bruksareal (BRA-e)	Innglasset balkong (BRA-b)		
2. Etasje	99			99	
Kjeller (bod)		4		4	
<b>SUM</b>	<b>99</b>	<b>4</b>			
<b>SUM BRA</b>	<b>103</b>				

## Romfordeling

Etasje	Internt bruksareal (BRA-i)	Eksternt bruksareal (BRA-e)	Innglasset balkong (BRA-b)
2. Etasje	Entré, bad, kjøkken, stue(r), to soverom		
Kjeller (bod)		Bod	

### Kommentar

Entré/gang, bad, to soverom, kjøkken og to stuer.

Eier har påvist en stk bod i kjeller som opplyses og tilhøre seksjonen. Denne boden er medtatt i arealoppstillingen.

Kjeller:  
Kjellerbod er målt til ca 4,4 m<sup>2</sup>.

Innvendig målte arealer.  
Alle innvendige sjakter, rørkasser o.l. er medberegnet i boligens areal.

I arealoppstillingen er alle arealer avrundet til nærmeste hele tall.  
Dette er i henhold til gjeldende måleregler (NS3940).

Det er bruken av rommet på befaringstidspunktet som avgjør rommets navn og definisjon i arealoppstillingen.

Dette betyr at rommet både kan være i strid med Teknisk forskrift (TEK) og mangle godkjenning i kommunen for den aktuelle bruken, uten at dette vil få betydning for takstmannens valg av romdefinisjon.  
Det kan være avvik i dagens rombruk/rombenevnelse i forhold til boligens opprinnelige byggemeldte/godkjente tegninger.

Dette er i henhold til gjeldende måleregler (NS3940).  
Rombetegnelse er skjønnsmessig vurdert på stedet og tilfredsstillende ikke nødvendigvis kravene i Teknisk forskrift for rom til varig opphold mht. rommets størrelse, takhøyde, lysforhold og rømning.  
Innbygde/plassbygde skap er skjønnsmessig vurdert på stedet.

Boder utenfor boenheten (BRA-e) er ofte møblerte/fulle og i mange tilfeller umulig å måle nøyaktig.  
Disse arealene må derfor sees på som omtrentlige arealer og ikke eksakte.  
Bodene er vist frem til takstingeniøren av eier/representant for eier på befaringsdagen.  
Takstingeniøren har ikke gjort nærmere undersøkelser om leiligheten har bruksrett til disse arealene.

Vær oppmerksom på at det kan forekomme mindre forskjeller/avvik i målingene på grunn av kompleksiteten i romstrukturen og vinkler i leiligheten kombinert med målemetode og avrundingsregler. Vi jobber nøye med å sikre nøyaktighet, men små variasjoner kan oppstå.  
Areal måles på stedet med enkel håndholdt lasermåler.  
Dersom areal er av stor betydning for kjøper anbefales en laserscanning av hver etasje før kjøp.

## Lovlighet

### Byggetegninger

Det foreligger ikke tegninger

*Kommentar:* Det er ikke oversendt godkjente, byggemeldte tegninger.

### Brannceller

Er det påvist synlige tegn på avvik i branncelleinndeling ut ifra dagens byggtknisk forskrift?  Ja  Nei

*Kommentar:* TEK17 § 11-8 sier følgende om brannceller:

En branncelle skal være bygd på en slik måte at den oppfyller kravene til tetthet, slik at røyk, gass og ild ikke sprer seg fra en celle til en annen i den tiden som er nødvendig for rømning og redning.

Bygninger av denne typen ble oppført på en annen måte enn dagens bygninger.

De oppfyller derfor ikke dagens strenge krav med tanke på branncelleinndeling.

TEK17 har ikke tilbakevirkende kraft, men alle boliger/bygninger skal likevel vurderes opp mot dagens byggtkniske forskrift.

### Nyere håndverkstjenester

Er det ifølge eier utført håndverkstjenester på boligen siste 5 år?  Ja  Nei

*Kommentar:* Eier har ikke bevart oppdragsbekreftelsen, og undertegnede har dermed begrenset kunnskap vedrørende dette utover det som er beskrevet i rapporten.

### Krav for rom til varig opphold

Er det påvist avvik i forhold til rømningsvei, dagslysflate eller takhøyde?  Ja  Nei

*Kommentar:*

## Total fordeling mellom P-ROM og S-ROM

Tabellen under viser fordelingen av P-ROM og S-ROM etter veiledningen til NS 3940: 2012. Dette er til informasjon og til sammenligning. Tallene er omtrentlige, kan avvike fra faktiske målinger og er ikke juridisk bindende.

	P-ROM( m2)	S-ROM( m2)
4-roms leilighet i 2.etasje:	99	0

# Befarings - og eiendomsopplysninger

## Befaring

Dato	Til stede	Rolle
15.10.2025	Lars Erik Haga Kåsin	Takstingeniør
	Marta Øvestad	Kunde

## Matrikkeldata

Kommune	gnr.	bnr.	fnr.	snr.	Areal	Kilde	Eieforhold
301 OSLO	209	243		9	552 m <sup>2</sup>	Iflg. Norges Eiendommer - Ambita. Tomtearealet gjelder for det aktuelle Gnr/Bnr.	Eiet

### Adresse

Observatoriegata 7 B

### Hjemmelshaver

Øvestad Marta

### Kommentar

Bolignummer (SSB) : H0202

Regulering : Området er regulert til boligformål

Adkomst vei : Offentlig, interne gang- og stikkveier.

Tilknytning vann : Offentlig

Tilknytning avløp : Offentlig

## Eiendomsopplysninger

### Beliggenhet

Observatoriegata 7B har en attraktiv og meget sentral beliggenhet i Vika, midt mellom Slottsparken og Aker Brygge/Tjuvholmen og med kun få minutters gange til steder som Nationaltheatret, Frogner, Solli Plass og sentrum.

Leiligheten ligger i et veletablert, sentrumsnært og meget attraktivt boligområde. Her bor du i umiddelbar nærhet til hovedstadens rike utvalg av fasiliteter. Det er kun få meter til Ruseløkka med mulighet for forskjellige typer ballspill og nye Via kvartalet med et rikt utvalg av butikker og spisesteder. VIA er et nytt kvartal i Vika, rett i nærheten av det nye Nasjonalmuseet. VIA knytter sammen bydelen gjennom fire åpne passasjer som leder deg inn til ett hyggelig torg. På VIA finner du et hverdagslig tilbud av butikker og servicetjenester samt et spennende utvalg av restauranter og en foodcourt. I området ligger som nevnt det nye Nasjonalmuseet, og Nobels fredssenter, Oslo konserthus, kino m.m. Fra boligen har du også få minutters gangavstand til Solli plass der man finner både SATS, dagligvare, butikker, spisesteder m.m. Solli plass er også et knutepunkt for buss og trikk. Her finner man også nedgangen til Nasjonalteateret t-bane- og togstasjon.

Populære Tjuvholmen med spennende gallerier som Astrup Fearnley Museet ligger like i nærheten. Her finner man også Tjuvholmen sjøbad med fin strand, gressplen for solbading og flott skulpturpark. Tjuvholmen ligger i tilknytning til Aker brygge med sine restauranter og kjøpesentre, alt innen kort gangavstand fra leiligheten. Fra Rådhuset kan du ta båten ut til Bygdøy og Huk med flotte strender og gode tur- og rekreasjonsområder. Det er ellers nærhet til Frognerparken med Frognerbadet.

På Solli har utbyggingen av Sommerrokvartalet gitt området et nytt løft. Prosjektet omfatter hele kvartalet, og rommer et nytt nabolagshotell, flere serveringssteder og en kulturscene. I tillegg er Vestkantbadet gjenåpnet for publikum. Sommerro er et hus for hele byen, med stuer, scener og samlingssteder for alle som vil stikke innom.

Går du promenaden langs vannet fra Aker Brygge kan du stoppe innom Karenslyst allé, en av byens mest ekspanderende og populære gater. Her finner du bl.a. mateventyret Maschmanns Matmarked - et ferskvaremarked med brasseri, grill, bakeri og pizzeria. Videre er det kort vei til lekeplass, fotballbane, skøytebane og flere treningssenter.

### Om tomten

Tomten er omkranset av variert vegetasjon.

Parkering er tilgjengelig i samsvar med gjeldende regler for området.

Samlet sett utgjør tomten et attraktivt og funksjonelt miljø, som beriker eiendommens verdi og appell.

### Tinglyste/andre forhold

De totale felleskostnadene er pr. tid på kr. XXXXX,- pr. måned (kr. XXXX,- pr. år).

Felleskostnadene inkluderer fellesutgifter, kapitalkostnader, kommunale avgifter, felles bygningsforsikring, forretningsførsel, drift og vedlikehold m.m.

På generelt grunnlag oppfordres alle til å sette seg inn i vedtekter, husordensregler, regnskap, budsjett og årsberetning.

Dokumentene vil være tilgjengelig hos meglerforetaket. Det gjøres oppmerksom på at fellesgjeld og felleskostnader kan variere over tid som følge av beslutninger foretatt i sameiet.

### Bebyggelsen

Området består hovedsakelig av tradisjonelle bygårder.

Bygård med bærende konstruksjoner og leilighetsskillende vegger i betong/mur.

Etasjeskillere av trebjelkelag.

Yttervegger over grunnmur som utvendig er forblendet med pussede flater.

Saltakkonstruksjon i tre tekket med takplater.

Grunnmur i betong/mur, antatt fundamentert på fast grunn (fjell) eller faste komprimerte masser.

Det føres løpende vedlikehold og oppgraderinger etter behov og vedtak.

For oversikt over utførte arbeider henvises det til sameiets styre samt sameiets årsmelding

## Kilder og vedlegg

### Dokumenter

Beskrivelse	Dato	Kommentar	Status	Sider	Vedlagt
Egenerklæring		Ikke oversendt - Utfylt av selger	Ikke gjennomgått		Nei
Eier		Som påviste og ga opplysninger	Gjennomgått		Nei
Eiendomsverdi.no		Eiendomsverdi informasjon fra statens kartverk. Opplysninger om adresse, bnr., gnr., hjemmelshaver, byggeår, tomteareal, salgspriser mm.	Gjennomgått		Nei
Megler		Ikke oversendt - Megleropplysninger	Ikke gjennomgått		Nei
Norges Eiendommer		Hjemmelshaver(e), snr., eierbrøk, gnr., bnr., byggeår og tomtestørrelse	Gjennomgått		Nei

## Revisjoner

Versjon	Ny versjon	Kommentar
1	08.12.2025	

For gyldighet på rapporten se forside

# Tilstandsrapportens avgrensninger

## STRUKTUR•REFERANSENIVÅ•TILSTANDSGRADER

- Rapporten er basert på innholdskrav i Forskrift til avhendingslova (tryggere bolighandel). Formålet er å gi en tilstandsanalyse til bruk for den som bestiller og/eller i et salg til forbruker, og ikke for andre tredjeparter. Rapportens struktur, metode og begrepsbruk følger i hovedsak Norsk Standard NS 3600:2018 (Teknisk tilstandsanalyse ved omsetning av bolig), samt Takstbransjens retningslinjer for arealmåling når det gjelder fordeling mellom P-areal og S-areal.
- Tilbakeholdt eller uriktig informasjon som har betydning for vurderingen, er ikke bygningssakkyndiges ansvar. Rapporten beskriver avvik, altså en tilstand som er dårligere enn referansenivået. Rapporten framhever normalt ikke positive sider ved boligen ut over det som fremgår av tilstandsgradene.
- Tilstanden angis i rapporten og gir uttrykk for en gitt forventet tilstand blant annet vurdert ut fra alder og normal bruk slik:

i) **Tilstandsgrad 0, TG0:** Ingen avvik eller skader. I tillegg må bygningsdelen være tilnærmet ny, mindre enn 5 år, og det foreligger dokumentasjon på faglig god utførelse.

ii) **Tilstandsgrad 1, TG1:** Mindre avvik. Normal slitasje. Strakstiltak ikke nødvendig. TG1 kan gis når bygningsdelen er tilnærmet ny og det ikke foreligger dokumentasjon på faglig god utførelse.

iii) **Tilstandsgrad 2, TG2:** Vesentlige avvik, og mindre avvik som etter NS 3600 gir TG 2, men som ikke nødvendigvis krever umiddelbare tiltak. I denne rapporten kan TG2 i Rapportsammendrag være inndelt i TG2 som krever tiltak og de som ikke krever umiddelbare tiltak. Konstruksjonen har normalt enten feil utførelse, en skade eller symptomer på skade, sterk slitasje eller nedsatt funksjon. Vedlikehold eller tiltak trengs i nær fremtid, det er grunn til å varsle fare for skader på grunn av alder eller overvåke spesielt på grunn av fare for større skade eller følgeskade. For skjulte konstruksjoner vil alder i seg selv være et symptom som kan gi TG2. For synlige konstruksjoner kan alder sammen med andre symptomer og momenter gi TG2. Avvik under TG2 kan gis sjablongmessig anslag.

iv) **Tilstandsgrad 3, TG3:** Store eller alvorlige avvik. Kraftige symptomer på forhold som man må regne med trenger utbedring straks eller innen kort tid. Påvist funksjonssvikt eller sammenbrudd. Avvik under TG3 skal gis sjablongmessig anslag.

v) **Tilstandsgrad TGiu:** Ikke undersøkt/ikke tilgjengelig for undersøkelse.

- Ved TG0 og TG1 gis normalt ingen begrunnelse, da dette kun viser normal slitasje eller mindre avvik slik som feil eller skader. Ved TG2 og TG3 må bruker av rapporten vurdere om tiltak er nødvendige og lønnsomme. Utbedringskostnadene i rapporten er sjablongmessige anslag basert på observerte forhold, som feil, skader eller uregelmessigheter, og foreslåtte tiltak. Anslagene angis i intervaller, er veiledende og basert på generelle erfaringstall, og må ikke forveksles med pristilbud fra håndverkere eller entreprenører. Faktiske kostnader kan variere betydelig avhengig av valg av utførelse, materialpriser og markedsforhold. For nøyaktig vurdering anbefales ytterligere undersøkelser og flere pristilbud fra kvalifiserte fagfolk. Anslagene gir kun et overordnet bilde og er ikke bindende. Skjulte feil eller avvik, eller forhold som ikke er avdekket, kan medføre ekstra kostnader. Verken bygningssakkyndig eller rapportens utsteder kan holdes ansvarlig for forskjeller mellom anslag og faktiske kostnader.

## PREISERINGER

- Avvik vurderes ut fra tekniske forskrifter på søknadstidspunktet for bygget. Noen bygningsdeler vurderes etter gjeldende teknisk forskrift på befaringstidspunktet. Dette gjelder blant annet:

i) sluk, tettesjikt og fall på bad og vaskerom (våtrom)

ii) Forhold rundt brann, rømming, sikkerhet, for eksempel rekkverkshøyder/åpninger, ulovlige bruksendringer, brannceller mv.

- For skjulte konstruksjoner slik som vann og avløp uten dokumentasjon, er kvalitet og alder vurdert.

- Fastmonterte installasjoner, for eksempel innfelt belysning (downlights), demonteres ikke for å sjekke dampspærren bak. Dette av hensyn til bygningssakkyndiges kompetanse og risikoen for skade.

- Kontroll av fukt i konstruksjonen ved hulltaking i bad og vaskerom (våtrom), rom under terreng (kjelleretasje, underetasje og sokkeleatasje) eller andre bygningsdeler skjer etter eiers aksept. Hulltaking av våtrom og rom under terreng kan unntaksvis unnlates, se Forskrift til Avhendingsloven.

- Kontroll av romfunksjoner for P-ROM utføres kun når det ikke foreligger godkjente og byggemeldte tegninger, eller når tegninger ikke stemmer med dagens bruk.

- Bygningssakkyndig gir en forenklet vurdering av branntekniske forhold og elektriske installasjoner i boligen dersom det er mer enn fem år siden sist boligen hadde el-tilsyn. Bygningssakkyndig kan anbefale å konsultere offentlige myndigheter eller kvalifisert elektro-faglig fagperson ved behov for grundigere undersøkelser.

## TILLEGGSUUNDERSØKELSER

Etter avtale kan tilstandsanalysen utvides til også å omfatte tilleggsundersøkelser utover minimumskravet i forskriften.

## BEFARINGEN

Rapporten gir en vurdering av byggverk og bygningsdeler som bygningssakkyndig har observert, og som fremkommer av Forskrift til avhendingsloven. Rapporten er likevel ingen garanti for at det ikke kan finnes skjulte feil, skader og mangler. NS 3600:2018 (Teknisk tilstandsanalyse ved omsetning av bolig) har undersøkelsesnivå fra 1 til 3, der undersøkelsesnivå 1 er det laveste og baseres på visuell observasjon. Rapporten baseres på undersøkelsesnivå 1 med få unntak (våtrom og rom under terreng). I praksis betyr dette at gjennomføringen av befaringen begrenses som følger:

- Det utføres kun visuelle observasjoner på tilgjengelige flater uten fysiske inngrep (f.eks. riving).
- Flater som er skjult av snø eller på annen måte ikke er tilgjengelig eller skjult, blir ikke kontrollert. Det foretas ikke funksjonsprøving av bygningsdeler, som isolasjon, piper, ventilasjon, el. anlegg, osv.
- Det gis ingen vurdering av boligens tilbehør, hvite- og brunevarer og annet inventar. Dette gjelder også integrert tilbehør.
- Inspisering av yttertak er basert på det som er synlig, normalt på innsiden fra loftet og utvendig fra stige/bakkenivå. Befaring av tak må være sikkerhetsmessig forsvarlig for å kunne gjennomføres.
- Stikkprøvetakninger er utvalgt tilfeldig og kan innebære kontroll under overflaten med spiss redskap eller lignende.

# Tilstandsrapportens avgrensninger

## UTTRYKK OG DEFINISJONER

- Tilstand: Byggverkets eller bygningsdelens tekniske, funksjonelle eller estetiske status på et gitt tidspunkt.
- Symptom: Observerbart forhold som gir indikasjon på hvilken tilstand et byggverk eller en bygningsdel befinner seg i. Benyttes ved beskrivelse av avvik.
- Skadegjørere: Zoologiske eller biologiske skadegjørere, i hovedsak råte, sopp og skadedyr.
- Fuktsøk: Overflatesøk med egnet søkeutstyr (fuktindikator) eller visuelle observasjoner.
- Fuktmåling: Måling av fuktinnhold i materiale eller i bakenforliggende konstruksjon ved bruk av egnet måleutstyr (blant annet hammerelektrode og pigger).
- Utvidet fuktsøk (hulltaking): Boring av hull for inspeksjon og fuktmåling i risikoutsatte konstruksjoner, primært i tilstøtende vegger til bad, utforede kjellervegger og eventuelt i oppforede kjellergulv.
- Normal slitasjegrad: Forventet nedsliting av materiale i overflaten som er basert på enkle visuelle observasjoner. Kan vurderes sammen med bygningsdelens alder.
- Forventet gjenværende brukstid: Anslått tid et byggverk eller en del av et byggverk fortsatt vil være tjenlig for sitt formål (NS3600, Termer og definisjoner punkt 3.9)

## AREALBEREGNING FOR BOENHETER

- Areal fastsettes etter Forskrift til avhendingsloven og Norsk Standard 3940 Areal- og volum-beregninger av bygninger fra 2023.
- Areal oppgis i hele kvadratmeter i rapporten, og gjelder for det tidspunkt oppmålingen fant sted.
- Bruksareal (BRA) er det måleverdige arealet som er innenfor omsluttete vegger målt i gulvhøyde (bruttoareal minus arealet som opptas av yttervegger). I tillegg til gulvhøyde gjelder regler om fri bredde for at arealet skal være måleverdig, med betydning for BRA av for eksempel loft med skråtak. BRA består av internt bruksareal (BRA-i), eksternt bruksareal (BRA-e) og innglasset balkong mv (BRA-b). Terrasse- og balkongareal (TBA) opplyses der tilstandsrapporten skal benyttes i boligomsetningen og der det er aktuelt. I tillegg kan gulvareal (GUA) og areal med lav takhøyde (ALH) opplyses sammen med BRA der det er aktuelt og en del av oppdraget. Rom skal ha atkomst og gangbart gulv for å kunne regnes som BRA/måleverdig areal.
- Arealet måles og oppgis dersom arealet oppfyller krav til måleverdighet, slik som at arealet må ha minst en bredde på 0,6m og minst en høyde på 1,9 m osv. Et rom kan være i strid med teknisk forskrift og mangle godkjennelse hos kommunen for den aktuelle bruken, uten at dette får betydning for om arealet måles og oppgis i tilstandsrapporten. Når arealet måles tas det ikke hensyn til om arealet er lovlig oppført eller om bruken er lovlig, bruksendringer, lysforhold eller andre sikkerhetsmangler.

• Eiendommens markedsverdi kan ikke baseres på en rent matematisk beregning i forhold til antall kvadratmeter opplyst i rapporten. Opplysninger om areal kan altså ikke alene benyttes for beregning av eiendommens verdi.

• Rom som ligger utenfor boenheten, men som eier har påvist og/eller opplyst at tilhører boenheten, er oppmålt og inkludert i BRA-e. Det er ikke fremvist dokumentasjon på at rommet tilhører boenheten, med mindre dette er angitt særskilt. Rom utenfor boenheten kan omdisponeres av borettslaget/sameiet og dette kan påvirke boligens BRA. Vær oppmerksom på at NS 3940:2023 og eierseksjonsloven har ulik definisjon av fellesareal. Ved arealmåling gjelder NS 3940:2023 som definerer fellesareal slik: "Delen av bygning som brukes av to eller flere bruksenheter eller til bygningens forvaltning, drift eller vedlikehold.

• I en overgangperiode skal rapporter som benyttes i boligomsetningen eller dersom det er en del av oppdraget også opplyse om fordelingen mellom P-ROM og S-ROM med utgangspunkt i definisjonene som fremkommer av veiledningen til Norsk Standard 3940 Areal- og volum-beregninger av bygninger fra 2012. Fordelingen mellom P-ROM og S-ROM er basert på veiledningen og bygningssakkyndiges eget skjønn. P-ROM er måleverdige rom som benyttes til kort eller langt opphold. S-ROM er måleverdige rom som benyttes til lagring, og tekniske rom. Bruken av et rom på befaringstidspunktet har betydning for om rommet defineres som P-ROM eller S-ROM. Dette betyr at rommet både kan være i strid med teknisk forskrift og mangle godkjennelse i kommunen for den aktuelle bruken, uten at dette vil få betydning for valg av arealkategori.

• Se øvrig informasjon om areal i rapporten, Norsk Standard 3940 (2012 og 2023) og veiledningen til disse.

## PERSONVERN

iVerdi AS, bygningssakkyndig og takstforetaket behandler personopplysninger som bygningssakkyndig trenger for å kunne utarbeide rapporten. Personvernerklæring med informasjon om bruk av personopplysninger og dine rettigheter finner du her [Personvernerklæring - iVerdi](#)

## DELING AV PERSONOPPLYSNINGER FOR TRYGGERE BOLIGHANDEL OG MULIG RESERVASJON

Norsk takst og deres samarbeidspartnere benytter personopplysninger fra rapporten for analyse- og statistikkformål, samt utvikling og drift av produkter og tjenester for takstbransjen og andre aktører i boligomsetningen. Les mer om dette og hvordan du kan reservere deg på <https://www.norsktakst.no/norsk/om-norsk-takst/personvernerklæring/reservasjon/>

Vendu lager en boliganalyse basert på opplysninger fra rapporten. Les mer om dette og hvordan du kan reservere deg her: <https://samtykke.vendu.no/HC3305>

## KLAGEORDNING FOR FORBRUKERE

Er du som forbruker misfornøyd med bygningssakkyndiges arbeid eller opptreden ved taksering av bolig eller fritidshus, se [www.takstklagenemd.no](http://www.takstklagenemd.no) for mer informasjon

# EGENERKLÆRINGSSKJEMA

Til orientering vil dette skjema være en del av salgsoppgaven

<b>Meglerfirma</b>	
Aktiv EM Frogner	
<b>Oppdragsnr.</b>	
1007250142	
<b>Selger 1 navn</b>	
Marta Øvestad	
<b>Gateadresse</b>	
Observatoriegata 7B	
<b>Poststed</b>	<b>Postnr</b>
OSLO	0254
Er det dødsbo?	
<input checked="" type="checkbox"/> Nei <input type="checkbox"/> Ja	
Avdødes navn	
Er det salg ved fullmakt?	
<input checked="" type="checkbox"/> Nei <input type="checkbox"/> Ja	
Hjemmelshavers navn	
Har du kjennskap til eiendommen?	
<input type="checkbox"/> Nei <input checked="" type="checkbox"/> Ja	
Når kjøpte du boligen?	
År	2005
Hvor lenge har du eid boligen?	
Antall år	20
Antall måneder	5
Har du bodd i boligen siste 12 måneder?	
<input type="checkbox"/> Nei <input checked="" type="checkbox"/> Ja	
I hvilket forsikringselskap har du tegnet villa/husforsikring?	
Forsikringselskap	Gjensidige
Polise/avtalnr.	79378482

Document reference: 1007250142

## Spørsmål for alle typer eiendommer

- 1 Kjenner du til om det er/har vært feil tilknyttet våtrommene, f.eks. sprekker, lekkasje, råte, lukt eller soppskader?
- Nei  Ja

Initialer selger: MØ

1

- 2 Kjenner du til om det er utført arbeid på bad/våtrom?  
Svar
- 3 Kjenner du til om det er/har vært tilbakeslag av avløpsvann i sluk eller lignende?  
 Nei  Ja
- 4 Kjenner du til feil eller om har vært utført arbeid/kontroll på vann/avløp?  
Svar
- 5 Kjenner du til om det er/har vært problemer med drenering, fuktinnslag, øvrig fukt eller fuktmerker i underetasje/kjeller?  
 Nei  Ja  
Beskrivelse
- 6 Kjenner du til om det er/har vært utettheter i terrasse/garasje/tak/fasade?  
 Nei  Ja
- 7 Kjenner du til om det er/har vært problemer med ildsted/skorstein/pipe f.eks. dårlig trekk, sprekker, pålegg, fyringsforbud eller lignende?  
 Nei  Ja
- 8 Kjenner du til om det er/har vært f.eks. sprekker i mur, skjeve gulv eller lignende?  
 Nei  Ja  
Beskrivelse
- 9 Kjenner du til om det er/har vært sopp/råteskader/insekter/skadedyr på eiendommen som rotter, mus, maur eller lignende?  
 Nei  Ja
- 10 Kjenner du til om det er/har vært skjeggkre i boligen?  
 Nei  Ja
- 11 Kjenner du til om det er/har vært utført arbeid på el-anlegget eller andre installasjoner (f.eks. oljetank, sentralfyr, ventilasjon)?  
Svar
- 12 Kjenner du til om det er utført kontroll av el-anlegget og/eller andre installasjoner (f.eks. oljetank, sentralfyr, ventilasjon)?  
 Nei  Ja
- 13 Har du ladeanlegg/ladeboks for elbil i dag?  
 Nei  Ja
- 14 Kjenner du til om ufaglærte har utført arbeid som normalt bør utføres av faglærte, utover det som er nevnt tidligere (f.eks. drenering, murerarbeid, tømmerarbeid etc)?  
 Nei  Ja
- 15 Er det nedgravd oljetank på eiendommen?  
 Nei  Ja
- 16 Kjenner du til om det har vært utført arbeid på terrasse/garasje/tak/fasade?  
Svar
- 17 Selges eiendommen med utleiedel, leilighet, hybel eller tilsvarende?  
 Nei  Ja
- 18 Kjenner du til om det er innredet/bruksendret/bygget ut i kjeller eller loft eller andre deler av boligen?  
 Nei  Ja
- 19 Kjenner du til forslag eller vedtatte reguleringsplaner, andre planer, nabovarsel eller offentlige vedtak som kan medføre endringer i bruken av eiendommen eller av dens omgivelser?  
 Nei  Ja

- 20 Kjenner du til om det foreligger påbud/heftelser/krav/manglende tillatelser vedrørende eiendommen?  
 Nei  Ja
- 21 Er det foretatt radonmåling?  
 Nei  Ja
- 22 Kjenner du til manglende brukstillatelse eller ferdigattest?  
 Nei  Ja
- 23 Kjenner du til om det foreligger skaderapporter/ tilstandsvurderinger eller utførte målinger?  
 Nei  Ja
- 24 Er det andre forhold av betydning ved eiendommen som kan være relevant for kjøper å vite om (f.eks. rasfare, tinglyste forhold eller private avtaler)?  
 Nei  Ja

**Spørsmål for bolig i sameie/borettslag/boligaksjeselskap:**

- 25 Kjenner du til om sameiet/laget/selskapet er involvert i tvister av noe slag?  
 Nei  Ja
- 26 Kjenner du til vedtak/forslag til vedtak om forhold vedr. eiendommen som kan medføre økte felleskostnader/økt fellesgjeld?  
 Nei  Ja
- 27 Kjenner du til om det er/har vært sopp/råteskader/insekter/skadedyr i sameiet/laget/selskapet (fellesareal eller i andre boliger) som rotter, mus, maur eller lignende?  
 Nei  Ja

Beskrivelse

Det var rotter i kjelleren for 10-15 år siden. Det ble iverksatt tiltak og jeg har ikke opplevd dette siden.

- 28 Kjenner du til om det er/har vært skjeggkre i sameiet/laget/selskapet (fellesareal eller i andre boliger)?  
 Nei  Ja

Document reference: 1007250142

## Tilleggs kommentar

Det er en parafin brenner i boligen som ikke er tømt. Det er tre ildsteder i boligen, men disse har ikke blitt brukt mens jeg har eid boligen. Vet ikke funksjonalitet på disse.

Jeg bekrefter at opplysningene er gitt etter beste skjønn. Jeg er kjent med at dersom jeg har gitt ufullstendige, uriktige eller misvisende opplysninger om eiendommen, vil forsikringsselskapet kunne søke hel eller delvis regress for sine utbetalinger eller redusere sitt ansvar helt eller delvis, jfr. vilkår for boligselgerforsikring punkt 7.1 og forsikringsavtaleloven kapittel 4.

Jeg er orientert om mitt mulige ansvar som selger etter avhendingsloven, eventuelt etter kjøpsloven (aksjeboliger), og om forsikringsgiver sitt boligselgerforsikringstilbud.

Jeg er klar over at avtale om forsikring er bindende. Jeg er også klar over at premietilbudet først kan påberopes når boligen er solgt (budaksept). Premietilbudet som er gitt av megler er bindende for forsikringsgiver i 6 – seks – måneder fra oppdragsinngåelse med megler.

Etter dette vil premien og forsikringsvilkårene kunne justeres. Når premietilbudet ikke lenger er bindende for forsikringsselskapet må egenerklæringsskjemaet signeres på nytt og eventuelle endringer påføres. Det vil da være forsikringspremien og forsikringsvilkårene på ny signeringsdato som legges til grunn.

Det kan ikke tegnes boligselgerforsikring ved følgende salg:

- mellom ektefeller eller slektninger i rett oppstigende eller nedstigenede linje, søsken, eller
- mellom personer som bor eller har bodd på boligeiendommen og/eller
- når salget skjer som ledd i sikredes næringsvirksomhet/er en næringsseiendom
- etter at boligeiendommen er lagt ut for salg.
- ved salg av helårs- og fritidsbolig er det krav til at det foreligger tilstandsrapport i henhold til Forskrift til avhendingslova (tryggere bolighandel).

Forsikringsselskapet kan ved skriftlig samtykke akseptere tegning av forsikring også i ovennevnte tilfeller.

Dersom forsikringsselskapet ikke har gitt skriftlig samtykke, kan erstatningen bortfalle.

Ved oppgjørsoppdrag trer forsikringen i kraft når kontrakten er signert av begge parter, begrenset til siste 12 måneder før overtakelse.

Forøvrig oppfordrer selger potensielle kjøpere til å undersøke eiendommen grundig, jf avhendingsloven § 3-10 og kjøpsloven § 20 (aksjeboliger).

Gyldig forsikring forutsetter at det for helårs- og fritidsbolig foreligger tilstandsrapport som er i henhold til Forskrift til avhendingslova (tryggere bolighandel).

- Jeg ønsker boligselgerforsikring, og bekrefter å ha mottatt og lest forsikringsvilkårene og informasjonsbrosjyre til selger i forbindelse med kjøp av boligselgerforsikring. Forsikringen trer i kraft på det tidspunkt det foreligger en budaksept mellom partene, begrenset til tolv måneder før overtakelse. Ved oppgjørsoppdrag trer forsikringen i kraft når kontrakten er signert av begge parter, begrenset til siste 12 måneder før overtakelse. Jeg bekrefter med dette at eiendommen ikke er en næringsseiendom, at den ikke selges som ledd i næringsvirksomhet eller mellom ektefeller eller slektninger i rett oppstigende eller nedstigende linje, søsken, eller mellom personer som bor eller har bodd på boligeiendommen. Gyldig forsikring forutsetter at det for helårs- og fritidsbolig foreligger tilstandsrapport som er i henhold til Forskrift til avhendingslova (tryggere bolighandel). Forsikringen er ugyldig dersom den tegnes i strid med forsikringsvilkårene. Jeg er innforstått med at eiendomsmegleren ikke har fullmakt til å gjøre unntak fra ovennevnte begrensninger. Jeg er oppmerksom på at 8% av total forsikringspremie er honorar til Söderberg & Partners.
- Jeg ønsker ikke boligselgerforsikring, men megler har tilbudt meg å kjøpe slik forsikring.
- Jeg kan ikke kjøpe boligselgerforsikring ihht vilkår.

Document reference: 1007250142

NAME OF SIGNER	IDENTIFIER	TIME	ELECTRONIC ID
Marta Øvestad	7b24a92042bcea8a132af 2858e2a87cd53ed0347	05.12.2025 12:26:41 UTC	Signer authenticated by One time code

Document reference: 1007250142

- This is a PDF document digitally signed by IN Groupe's E-Signing service.
- The document's integrity is protected by signing and sealing the contents with a certificate issued to IN Groupe by a third party. Validating the signature confirms that the contents have not been modified since the time of signing.
- For more information about document formats, see <https://doc.ingroupe.com/developer>

Oberstaferingst.

M. 843/1918.

Oppføringsar 2ek.

Si de byggen.

Anneldelse  
2 tegninger

J. M. 37-19.

V. D.

843  
1918

548  
1918 = 598  
1918

### Expeditions-Dokument

angaaende Opførelse af delvis sidebygning til forsøningsanstalt  
paa Matr.-No. 7 Observatorigaten  
Indleveret 31/7-1918 Attesteret 27/8-22

Oversendes Hr. Opmaalingschefen til Erklæring angaaende Grundens Matr.-No. ....  
Grændser og Naboforhold, Hr. Reguleringschefen til Erklæring angaaende Reguleringsbestemmelser, paa-  
hvilende Servituter m. V. samt Afgivelse af de i § 26 omhandlede Bestemmelser, cfr. § 14, samt Vand- og Kloak-  
væsenet, til Afgivelse af de i § 33 omhandlede Bestemmelser.

Kristiania den .....

V. D. til Indstilling

1/8. 18.

H. J. Sparre

843/16  
Tilbakesendes den Bygningschefen.

Anneldelsen maa forelægges H. Sundhedskommisionen  
i anledning bygningens benyttelse samt nødvendig  
indtagelse paa § 40<sup>2</sup> .., samt forelægges den Reguleringschefen  
til erklæring angaaende nævnte servituter.

Indtagelse paa § 47<sup>7</sup> er nødvendig idet kappem til glas  
etg. ikke er anlagt i særskilt rum.

Forøvrigt bemærkes:

Udseendes Kria. Sundhedskommissionens  
til Erklæring. Der tillægges som ansøgt Unota,  
jette fra § 40<sup>2</sup>.

Kristiania 5<sup>te</sup> August 1918

For Bygningschefen

Efter bemyndgelse

O. Mjelke Holtenmann

843  
18

Sundhedskommissionen har faldet sådan  
bestemmelse:

Dispensation for Bygningsloven §§ 40<sup>2</sup> og 43  
 anbefales ikke indvilget.

Kristiania Sundhedskommissionen 16 aug 1918

st. Dirm.



843  
1918

Sundhedskommissionens udseende  
ende bestemmelse meddeles anmelderen  
til mulig Foreendring av Plannen.

Kristiania 23<sup>de</sup> August 1918

For Bygningschefen

Efter bemyndgelse O. Mjelke Holtenmann

Middell  
20/8 18

B/3-6 Forelegg eller Kria. Sundheds-  
komm. sandedu. Nr. 3-6.

4/9. 18

H. J. Sparre.

Sundhedskommissionen har faldet følgende  
bestemmelse:

Dispensation for Bygningsloven § 40<sup>2</sup> an-  
befales ikke indvilget. Derimod anbefales  
dispensation for de gjeldende regler for ind-

Øversendes  $Tu^e$  sundhedskommissionen un-  
der henvisning til vedlagte skitse w d. d. N. 12.

Kristiania 12<sup>e</sup> september 1918.

Forsygningschefen  
Efter bemyndigelse O. Mjelke Hottenmaas

Sundhedskommissionen har fattet følgende  
bestemmelse:

"Dispensation for bygningstovens  
§ 40<sup>e</sup> anbefales indvilget. Særligst lofts-  
etagen skal benyttes til varig ophold for  
ansøgere, men bestemmelserne i bygning-  
stovens belyses. -"

Kristiania sundhedskommissionen den 16. septbr. 1918.

Efter bemyndigelse

L. Diekm



543  
1918

Ansøderen biter at meddele at Anmeldelsen  
ikke kan godkjendes for der er erhvervet Dispans-  
sation fra § 47<sup>e</sup> i henhold til § 102<sup>e</sup> (Andre-  
gunde til Kongen).

Dersom foretaget Saken for Bygningstov-  
med Indstilling:

Undtaget fra Bygningstovens § 40<sup>e</sup> til:  
stedet

Meddelt 18/9-18

Kria. den 17<sup>e</sup> sept. 1918

H. J. Sparre

Øversendes Bygningstov. i anledning Bl. 7.  
Der indstilles:

# Observatoriegaten 7.

B.1  
848  
1918

NEGFOTODRUCK-19 X

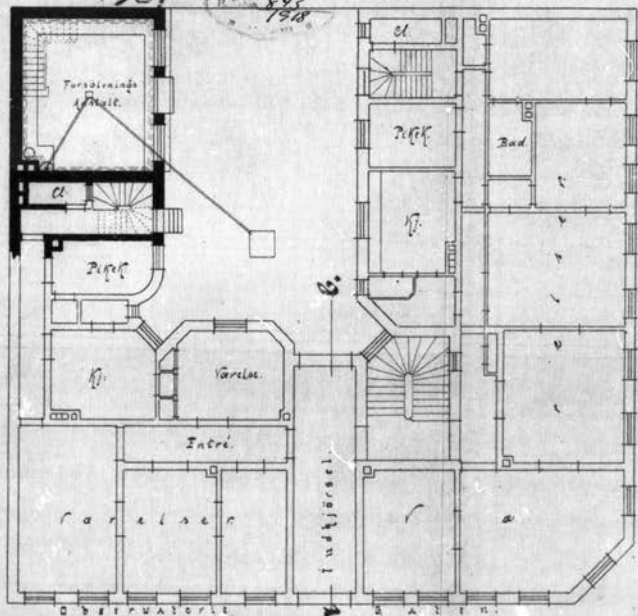

1<sup>ste</sup> Etage.

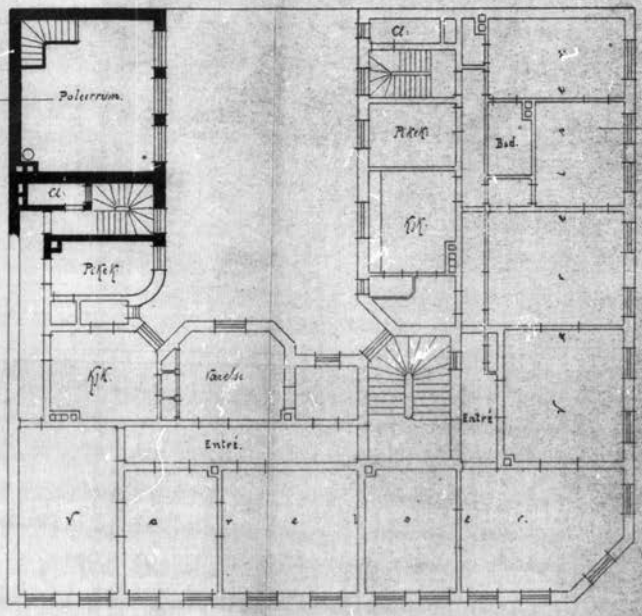

2<sup>den</sup> Etage.

ad. Observatørgaten 7.  
Beregning av Dakke over Galdren.

NEOFOTODUPLIKERT-19 X

29/10-18 bl. 12

BYGNINGSBYEN  
843  
1918  
KONSTAN

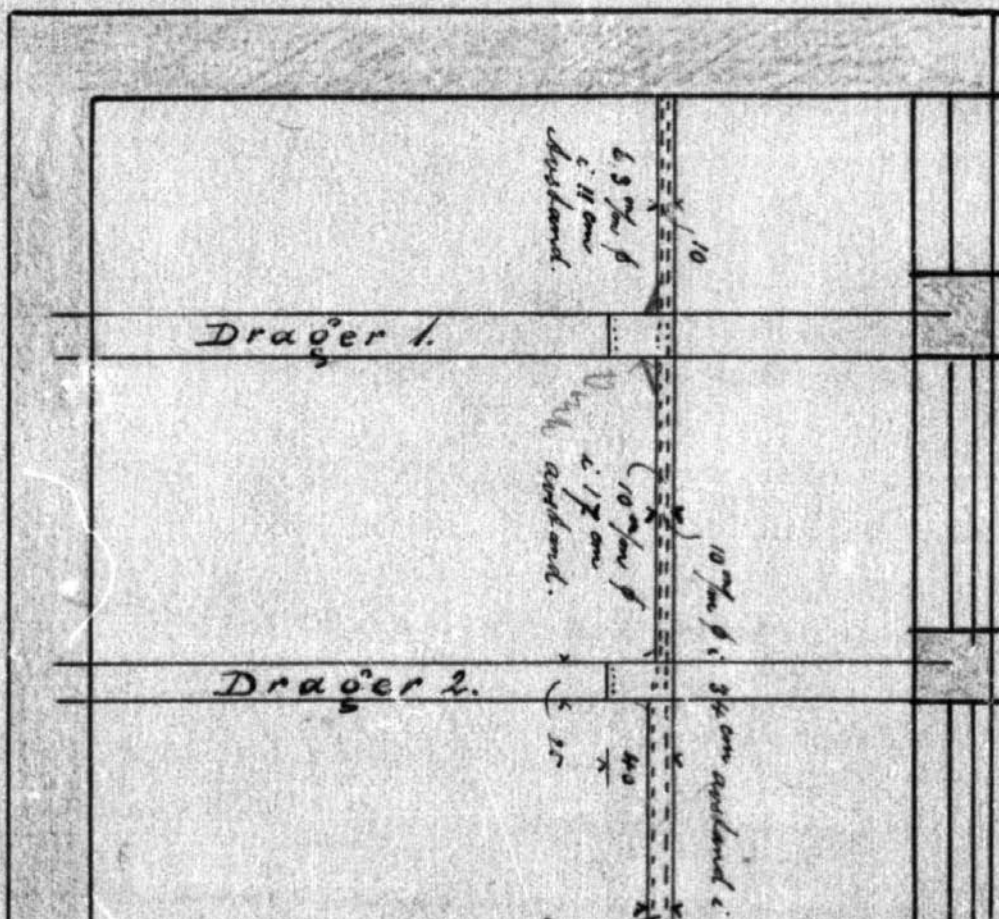

# Observatoriegaten 7.

NEGFOTOGRAFERT: 19 X

BYGNINGSKONTORET  
B.J.-No. 844-1918  
KRISTIANIA

4/4 18 2/4

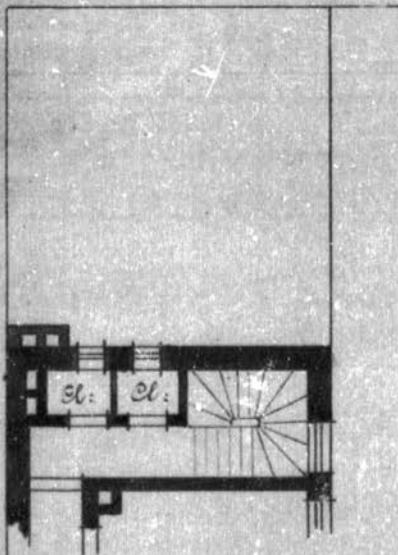
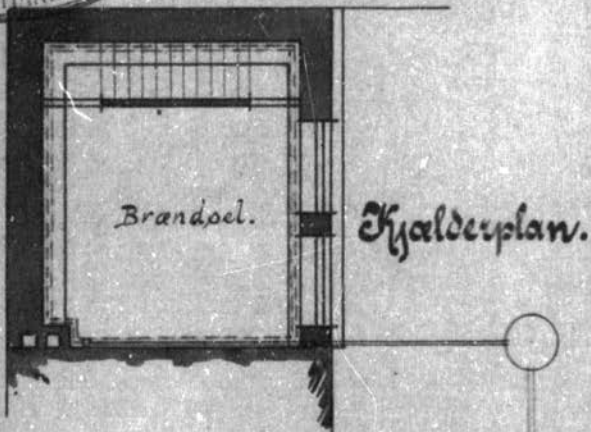

Anordning av Glaspartikler

## Orienteringsplan.

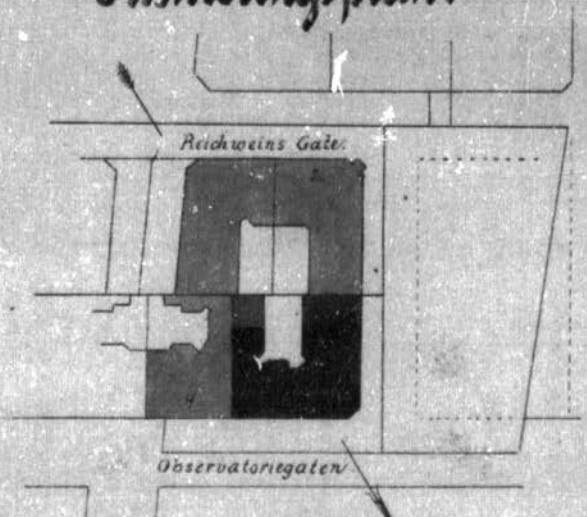

Observatoriegaten 7.

4/9 18

NEDFOTOGRAFERT-19 X

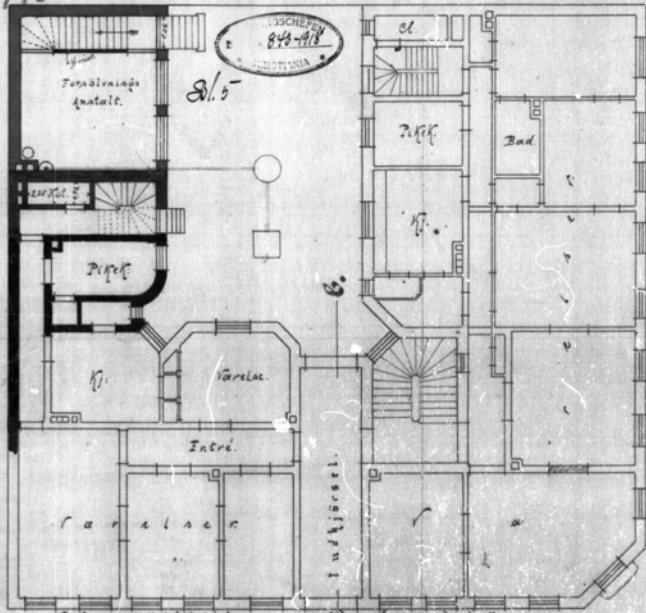

1ste Etage.

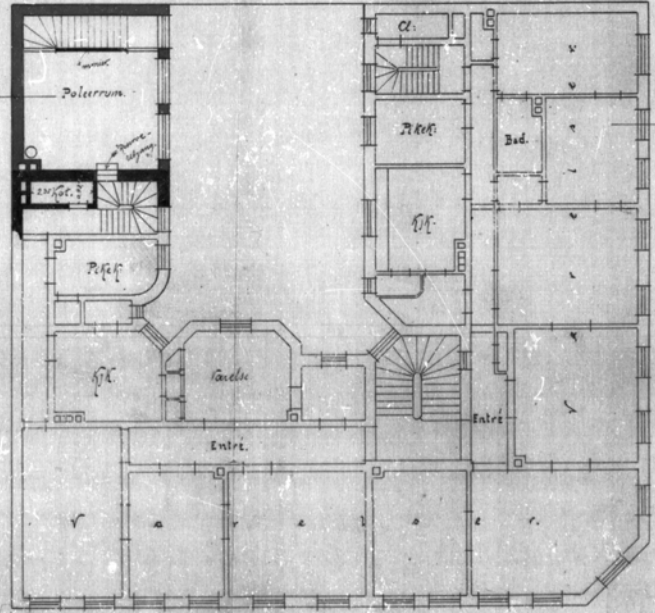

2den Etage.



Skatteetaten

Dato  
16.10.2025

U.off. offl . § 13, sktfvl § 3-1

GABRIELSEN & PARTNERS FROGNER AS  
Frognerveien 22  
0263 OSLO

### Bekreftelse på formuesverdi:

**Kommune: 0301 OSLO**

Gnr 209      Bnr 243      Fnr 0      Snr 9

### Eiendommens adresse:

Observatoriegata 7B, 0254 OSLO

### Formuesverdi for inntektsåret 2023:

Som primærbolig:      kr 2 398 624  
Som sekundærbolig:      kr 9 594 495

Dokumentet er elektronisk godkjent og er derfor ikke signert

---

Skatteetaten.no

Tlf 800 80000

## Kommunale avgifter og eiendomsskatt 2025

### Om rapporten

I rapporten får du oversikt over kommunale avgifter og eiendomsskatt og eventuelt skyldig beløp/tilgodebeløp. Hvis eiendommen er seksjonert vil du alltid finne eiendomsskatt på seksjonsnummer. På seksjonerte eiendommer vil kommunale avgifter blir fakturert grunneiendommen. Unntaket er hvis eiendommen har fått splittet de kommunale avgiftene på seksjonsnivå. Du kan lese mer om dette på

<https://www.oslo.kommune.no/skatt-og-naring/skatt-og-avgift/kommunale-avgifter/>

### Eiendomsskatt

Eiendomsskatt blir utskrevet 1. mars. Hvis du henter ut rapporten før 1. mars, vil du få oppgitt fjorårets tall.

### Ufakturerte terminer

Terminer som ennå ikke er fakturert er oppgitt med et stipulert beløp. Nøyaktig beløp blir oppgitt etter fakturering.

### Forfall og terminer for kommunale avgifter og eiendomsskatt

1. termin forfaller 25. mars
2. termin forfaller 25. mai
3. termin forfaller 25. august
4. termin forfaller 25. oktober

Hvis terminen forfaller på en lørdag eller søndag, blir forfallsdato neste virkedag.

**Kommunale avgifter og eiendomsskatt 2025**

Denne rapporten inneholder data for følgende eiendommer:

<b>0301-209/243</b>	<b>DeINr. 1</b>	<b>Kommunale avgifter</b>	<b>NOK 220 585,35</b>
Eiendomsadresse:	Observatoriegata 7B 0254 OSLO	Eiendomsskatt	NOK 0,00
Fakturamottaker:	Nye Sameiet Observatoriegata 7 c/o Nor Forvaltning AS, Alnaparkveien 11 1081 OSLO		
Eiernavn:	Observatoriegata 7 Nye Sameiet	<b>Totalt</b>	<b>NOK 220 585,35</b>

År	Resk.År	Term	Skyldig beløp	Tilgode	KID-nummer	Faktura nr	Fakturadato	Forfallsdato
2025	2025	4	53 982,94	0,00	25090002060278029	11770814	25.09.2025	27.10.2025
<b>Totalt å betale</b>			<b>53 982,94</b>					

Skyldig beløp betales til Innkrevningsetatens kontonummer 1315 01 02000.

Spesifikasjon av kommunale avgifter og eiendomsskatt\*:

<b>Avgift</b>	<b>Beløp</b>
Feie- og tilsynsgebyr	5 103,00
Renovasjonsgebyr	77 914,23
Vann- og avløpsgebyr	137 424,12
Renter	144,00
<b>Totale avgifter</b>	<b>220 585,35</b>

\* Dette er et estimat av kommunale avgifter og eiendomsskatt.

**Kommunale avgifter og eiendomsskatt 2025**

Denne rapporten inneholder data for følgende eiendommer:

<b>0301-209/243/0/9</b>	<b>DeINr. 1</b>	<b>Kommunale avgifter</b>	<b>NOK 0,00</b>
Eiendomsadresse:	Observatoriegata 7B 0254 OSLO	Eiendomsskatt	NOK 4 737,00
Fakturamottaker:	Øvestad Marta Observatoriegata 7b 0254 OSLO		
Eiernavn:	Øvestad Marta	<b>Totalt</b>	<b>NOK 4 737,00</b>

År	Resk.År	Term	Skyldig beløp	Tilgode	KID-nummer	Faktura nr	Fakturadato	Forfallsdato
2025	2025	4	<b>1 184,25</b>	<b>0,00</b>	25090000158081016	11826321	25.09.2025	27.10.2025
<b>Totalt å betale</b>			<b>1 184,25</b>					

Skyldig beløp betales til Innkrevningsetatens kontonummer 1315 01 02000.

Spesifikasjon av kommunale avgifter og eiendomsskatt\*:

<b>Avgift</b>	<b>Beløp</b>
Eiendomsskatt	4 737,00
<b>Totale avgifter</b>	<b>4 737,00</b>

\* Dette er et estimat av kommunale avgifter og eiendomsskatt.

Vår referanse:  
1007250142

Vår saksbehandler:  
Fredrik Wold

Telefon:  
913 52 234

Vår dato:  
16.10.2025

## Megleropplysninger på Observatoriegata 7B - gnr. 209, bnr. 243, snr. 9 (Ideell andel 1/1) i Oslo kommune

Vårt firma har for salg ovennevnte eiendom tilhørende:

<b>Navn</b>	<b>Adresse</b>	<b>Fødselsdato</b>
Marta Øvestad	Observatoriegata 7 A, 0254 Oslo	28.11.1946

Under henvisning til eiendomsmeglingsloven § 6-7, ber vi om følgende opplysninger:

Navn på				
Styreleder	Navn	Tlf.	E-post.	
Informasjon om eiendommen				
Sameiets eiendommer:	Gnr.	Bnr.	Snr.	Kommune
Sameiets org.nr:			Tomten er <input type="checkbox"/> eiet <input type="checkbox"/> festet	
Navn på bortfester:			Festekontrakten utløper:	
Har sameiet mottatt nabovarsel?	<input type="checkbox"/> Ja <input type="checkbox"/> Nei		Hvis ja, hvem har sendt varselet?	
Foreligger det ferdigattest?	<input type="checkbox"/> Ja <input type="checkbox"/> Nei		Følger det særskilte forpliktelser med denne seksjonen?	<input type="checkbox"/> Ja <input type="checkbox"/> Nei
Forsikring for sameiet	Forsikringsselskap og polisenr.			
Har sameiet hussoppforsikring?	<input type="checkbox"/> Ja <input type="checkbox"/> Nei		Hvis ja, oppgi forsikringsselskap og polisenr.	
Parkering og garasje				
Medfølger det p-/garasjeplass?	<input type="checkbox"/> Ja <input type="checkbox"/> Nei		Plassens nummer:	
Hvordan blir kjøper eier av plassen?				
Er det mulig for el-bil lading i sameiet?	<input type="checkbox"/> Ja <input type="checkbox"/> Nei		Evt. ekstra kostnad:	Beløp kr

Dyrehold					
Er dyrehold tillatt?	<input type="checkbox"/> Ja <input type="checkbox"/> Nei	Hvis ja, hvordan praktiseres dyreholdet?			
Fremleie/godkjennelse					
Er fremleie tillatt?	<input type="checkbox"/> Ja <input type="checkbox"/> Nei	Evt. vilkår for fremleie?			
Kreves styregodkjenning av ny eier?	<input type="checkbox"/> Ja <input type="checkbox"/> Nei	Hvis ja, hvor skal søknaden sendes?			
Lån, andel fellesgjeld og formue					
Sameiets långiver(e):	Saldo:	Nedbet. dato:	Rentesats:	Avdrag:	Bet. f.o.m.:
1					
2					
Betaler sameiet avdrag på fellesgjelden?	<input type="checkbox"/> Ja <input type="checkbox"/> Nei	Hvis ja, hvor mye gjenstår av nedbetalingstiden?			
Hvis nei, når begynner det å løpe avdrag?	Hvis nei, hva blir de månedlige felleskostnadene etter avdragsfri periode?				
Hva er seksjonens andel fellesgjeld?	Kr				
Har sameiet formue?	<input type="checkbox"/> Ja <input type="checkbox"/> Nei	Hvis ja: Hva er total formue?	Seksjonens andel formue?		
		Kr	Kr		
Fellesutgifter og andre kostnader					
Fellesutgifter pr. mnd.	Kr	Er det restanse?	<input type="checkbox"/> Ja <input type="checkbox"/> Nei	Hvis ja, restanse kr	
Forfallsdato:	Fellesutgiftene inkluderer:				
Avregnes fellesutg.?	<input type="checkbox"/> Ja <input type="checkbox"/> Nei	Er det planlagt endringer av fellesutg.?	<input type="checkbox"/> Ja <input type="checkbox"/> Nei		
Hvis ja, ny fellesutgift:	kr	Når trer eventuell endring i kraft?	Dato		
Poster til skattemeldingen					
Seksjonens renteinntekter kr:		Seksjonens renteutgifter kr:			
Gebyr					
Tas det et gebyr for eierskiftet?	<input type="checkbox"/> Ja <input type="checkbox"/> Nei	Hvis ja, kr	Kontonummer for betaling:		
Tas det et gebyr for opplysningene?	<input type="checkbox"/> Ja <input type="checkbox"/> Nei	Hvis ja, kr	Kontonummer for betaling:		
Eventuelle andre gebyrer:	Beskrivelse:	kr	Kontonummer for betaling:		

Andre viktige opplysninger av interesse for ny eier

Skriv her:

## For Mangler data

\_\_\_\_\_  
Sted, dato

\_\_\_\_\_  
Signatur

I tillegg ber vi om å få tilsendt:

- Kopi av siste års regnskap/budsjett/årsberetning
- Kopi av siste innkalling og referat fra siste årsmøte/generalforsamling
- Kopi av vedtekter/husordensregler
- Kopi av nedbetalingsplanen for sameiets lån
- Kopi av styrevedtak som kan være av interesse for interessenter/ny eier

Opplysningene bes returnert til vårt kontor snarest mulig, gjerne på e-post [fredrik.wold@aktiv.no](mailto:fredrik.wold@aktiv.no).

På forhånd takk!

Vennlig hilsen  
for Aktiv Eiendomsmegling Frognerveien

Fredrik Wold  
Trainee  
[fredrik.wold@aktiv.no](mailto:fredrik.wold@aktiv.no)



## VEDTEKTER FOR NYE SAMEIET OBSERVATORIEGATA 7

Godkjent med endringer iht. sameiermøtet den 3. mai 2007  
i medhold av lov om eierseksjoner  
23. mai 1997 nr. 31

### 1. NAVN OG OPPRETTELSE

Sameiets navn er Nye Sameiet Observatoriegata 7.  
Sameiet ble opprettet ved oppdelingsbegjæring tinglyst 6. april 2006.

Sameiet består av 20 boligseksjoner (og 0 næringsseksjoner) i henhold til oppdelingsbegjæring tinglyst den 6. april 2006.

### 2. ORGANISERING AV SAMEIET, RÅDERETT

- 2.1** Bebyggelsen og tomten ligger i sameie mellom eierne av de seksjoner som bebyggelsen og tomten er oppdelt i. Seksjonen kan ikke skilles fra deltakerinteressen i sameiet. For hver seksjon er det fastsatt en sameiebrøk som uttrykker sameieandelens størrelse.

Tomten og alle deler av bebyggelsen som ikke etter oppdelingen omfattes av bruksenheter, er fellesarealer.

#### 2. 2 Rettslig rådighet over seksjonen

Med de unntak som er fastsatt i eierseksjonsloven og disse vedtekter, har den enkelte sameier full rettslig rådighet over sin seksjon, herunder rett til salg, bortleie og pantsettelse. Sameiets styre skal underrettes om alle overdragelser og leieforhold.



## **2.3 Bruken av bruksenheter og fellesarealer**

### *2.3.1 Bruksenheter og fellesarealer*

Den enkelte sameier har enerett til å bruke sin bruksenhet og rett til å benytte fellesarealene til det de er beregnet eller vanlig brukt til, og for øvrig til bruk som er i samsvar med tiden og forholdene.

Dersom sameiermøtet ikke har truffet vedtak om bruken, bestemmer styret hvordan fellesarealene skal brukes. Fellesarealene må ikke brukes slik at andre sameiere hindres i å bruke dem. Alle installasjoner på fellesarealene må på forhånd godkjennes av styret. Tiltak som er nødvendige på grunn av en sameiers eller et husstandsmedlems funksjonshemming kan ikke nektes godkjent uten saklig grunn.

Bruksenheter og fellesarealene må ikke brukes slik at bruken på en urimelig eller unødvendig måte er til skade eller ulempe for andre sameiere.

Sameiermøtet kan vedta og endre husordensregler med vanlig flertall av de avgitte stemmer. Sameierne plikter å følge de til enhver tid gjeldende husordensregler.

### *2.3.2 Husdyrhold*

Se husordensreglene.

## **3. VEDLIKEHOLD**

### **3.1 Bruksenheter**

Det påligger den enkelte sameier å besørge og bekoste innvendig vedlikehold av bruksenheten, slikt som inventar, utstyr, apparater, vegg- og gulv- og takbelegg, himlingsplater, sluk og vann- og fuktsperrer i våtrom, skillevegger, listverk, skap, benker, glassruter, innvendige dører og karmen, samt inngangsdør, og annet.

Innvendige vann- og avløpsledninger omfattes av vedlikeholdsplikten så langt de er synlige i eller lett tilgjengelige fra bruksenheten, og ikke er bygget inn i etasjeskillere og andre bærende konstruksjoner, eller også betjener andre bruksenheter. Innkassing og andre hindringer utført av nåværende eller tidligere sameiere, fritar ikke for vedlikeholdsplikt.



Sameieren er ansvarlig for elektriske ledninger til og med bruksenhetens sikringsboks. Sameieren er ansvarlig for å holde bruksenheten oppvarmet, slik at rør ikke fryser.

Vedlikeholdsplikten omfatter også sluk, gulvbelegg, utgangsdør til og innsiden av balkonger og terrasser og andre arealer sameieren har enerett til å bruke.

Sameieren er ansvarlig for at bruksenheten er utstyrt med påbudt brannvernutstyr, og at dette fungerer og er i forskriftsmessig stand.

Sameieren har plikt til å gjennomføre forsvarlig vedlikehold, slik at det ikke oppstår skade på fellesarealer eller andre bruksenheter, eller ulempe for andre sameiere.

### **3. 2 Fellesarealer**

Alt vedlikehold av fellesarealer og fellesanlegg ute og inne, så som tomten, hele bygningskroppen med vegger, trapperom, ganger, rør og ledninger, påhviler sameierne i fellesskap (sameiet). Dette omfatter ikke arealer som er underlagt en eller flere sameieres eksklusive bruksrett og derav følgende vedlikeholdsansvar. Utskifting av vinduer og inngangsdører til seksjonene påhviler sameiet.

## **4. FELLESKOSTNADER**

Felleskostnader er alle kostnader ved eiendommens drift som ikke gjelder den enkelte bruksenhet, så som vedlikeholdskostnader, forsikringer, administrasjonskostnader, skatter og offentlige avgifter med mer.

Styret skal påse at alle felleskostnader blir dekket av sameiet etter hvert som de forfaller, slik at man unngår at kreditor gjør krav gjeldende mot de enkelte sameiere for sameiernes felles forpliktelser.

Til dekning av sin andel av felleskostnadene skal den enkelte sameier forskuddsvis hver måned betale et akontobeløp fastsatt av styret. Endring av akontobeløp kan tidligst tre i kraft etter en måneds varsel.

Felleskostnadene skal fordeles mellom sameierne etter størrelsen på sameiebrøkene, med mindre annet gyldig vedtas med tilstrekkelig flertall.

For sameiernes felles ansvar og forpliktelser overfor utenforstående hefter den enkelte sameier i forhold til sameiebrøk.



## 5. LOVBESTEMT PANTERETT

De andre sameierne har lovbestemt panterett i seksjonen for krav mot sameieren som følger av sameieforholdet. Pantekravet kan ikke overstige et beløp som for hver bruksenhet svarer til folketrygdens grunnbeløp på det tidspunktet da tvangsdekning besluttes gjennomført.

## 6. SAMEIERMØTET

- 6. 1** Den øverste myndighet i sameiet utøves av sameiermøtet. Ordinært sameiermøte holdes hvert år innen utgangen av april. Ekstraordinært sameiermøte skal holdes når styret finner det nødvendig, eller når minst to sameiere krever det - og samtidig oppgir hvilke saker de ønsker behandlet. Det regnes én stemme pr. seksjon og dersom flertall ikke oppnås ved avstemming, har styreleder dobbel stemmerett.

Alle sameiere har rett til å delta i sameiermøte, med forslags-, tale-, og stemmerett. Styreleder plikter å være tilstede på sameiermøtet, med mindre det er åpenbart unødvendig eller det foreligger gyldig forfall. Ett ekstra husstandsmedlem fra hver boligseksjon, styremedlemmer og leiere av boligseksjon, har rett til å være tilstede på sameiermøtet og rett til å uttale seg.

Sameiere har rett til å møte ved fullmektig. Fullmektigen skal legge frem skriftlig og datert fullmakt. Fullmakten ansees å gjelde førstkommande sameiermøte, med mindre annet fremgår. Fullmakten kan når som helst kalles tilbake.

Sameiere har rett til å ta med rådgiver. Rådgiveren har bare rett til å uttale seg dersom sameiermøtet gir tillatelse.

Det skal under møtelederens ansvar føres protokoll over de saker som behandles og alle vedtak som treffes av sameiermøtet. Protokollen leses opp før møtets avslutning og underskrives av møtelederen og minst en av de tilstedeværende sameierne valgt av sameiermøtet. Protokollen skal holdes tilgjengelig for sameierne.



## 6. 2 Innkalling til sameiermøte

Innkalling til sameiermøtet skal skje skriftlig til sameierne med varsel på minst åtte dager, høyst tjue dager. Ekstraordinært sameiermøte kan, om det er nødvendig, innkalles med kortere frist, som likevel skal være minst 3 dager.

Styret skal på forhånd varsle sameierne om dato for sameiermøtet, og om siste frist for innlevering av saker som ønskes behandlet.

Skal et forslag som etter lov om eierseksjoner eller vedtektene må vedtas med minst to tredjedels flertall, kunne behandles, må hovedinnholdet være angitt i innkallingen.

Senest en uke før ordinært sameiermøte skal styrets årsberetning og regnskap sendes ut til alle sameiere med kjent adresse. Dokumentene skal også være tilgjengelige i sameiermøtet.

Blir sameiermøte som skal holdes etter loven, vedtekter eller vedtak i sameiermøte ikke innkalt, kan en sameier eller et styremedlem kreve at tingretten snarest, og for sameiernes felles kostnad, innkaller til sameiermøte.

## 6. 3 Saker som skal behandles på ordinært sameiermøte

På det ordinære sameiermøtet skal disse saker behandles:

- Konstituering.
- Styrets årsberetning.
- Styrets regnskapsoversikt for foregående kalenderår til eventuell godkjenning.
- Valg av styreleder.
- Andre saker som er nevnt i innkallingen.

## 6. 4 Møteledelse, flertallskrav og protokoll

Sameiermøtet skal ledes av styrelederen med mindre sameiermøtet velger en annen møteleder, som ikke behøver være sameier.

Med de unntak som følger av loven eller vedtektene avgjøres alle saker med alminnelig flertall av de avgitte stemmer. Hver seksjon har en stemme. Blanke stemmer anses som ikke avgitt. Ved stemmelikhet foretas loddtrekning.



Det kreves minst to tredjedeler av de avgitte stemmene i sameiermøtet for vedtak om:

- ombygging, påbygging eller andre endringer av bebyggelsen eller tomten som etter forholdene i sameiet går utover vanlig forvaltning eller vedlikehold,
- omgjøring av fellesarealer til nye bruksenheter eller utvidelse av eksisterende bruksenheter,
- salg, kjøp, bortleie eller leie av fast eiendom, herunder seksjon i sameiet som tilhører eller skal tilhøre sameierne i fellesskap,
- andre rettslige disposisjoner over fast eiendom som går utover vanlig forvaltning,
- samtykke til endring av formål for bruksenheter, og til reseksjonering som medfører øking av det samlede stemmetall,
- tiltak som har sammenheng med sameiernes bo- eller bruksinteresser og som går ut over vanlig forvaltning og vedlikehold, når tiltaket fører med seg økonomisk ansvar eller utlegg for sameierne på mer enn 5 prosent av de årlige fellesutgiftene.

Vedtak om salg eller bortfeste av hele eller vesentlige deler av eiendommen, samt vedtak som innebærer vesentlige endringer av sameiets karakter, krever tilslutning fra samtlige sameiere.

Det skal under møteleders ansvar føres protokoll over alle saker som behandles og alle vedtak som gjøres av sameiermøtet. Protokollen skal underskrives av møtelederen og minst én sameier som utpekes av sameiermøtet blant de som er tilstede. Protokollen skal til enhver tid holdes tilgjengelig for sameierne.

## **7. STYRET**

- 7. 1** Sameiet skal ha et styre bestående av tre medlemmer og ett varamedlem. Styremedlemmer behøver ikke være sameiere, men må være myndig. Styrets medlemmer velges av sameiermøtet med vanlig flertall av de avgitte stemmene. Styrets leder velges særskilt.

Styremedlemmer tjenestegjør i to år av gangen om ikke annet fastsettes i disse vedtektene.



## 7.2 Styrets oppgaver og myndighet

Styret skal sørge for vedlikehold og drift av eiendommen, og ellers sørge for forvaltningen av sameiets anliggender i samsvar med lov, vedtekter og vedtak i sameiermøtet.

Styret kan treffe vedtak og sette i gang ethvert tiltak som ikke etter loven, vedtektene eller vedtak i det enkelte tilfelle, skal besluttes av sameiermøtet.

Avgjørelser som kan tas av et alminnelig flertall i sameiermøte, kan også tas av styret om ikke annet følger av lov, vedtekter eller sameiermøtets vedtak i det enkelte tilfelle.

I felles anliggender og ved salg, pantsettelse eller bortfeste, representerer styret sameierne og forplikter dem ved sin underskrift. Lederen og ett styremedlem i fellesskap forplikter sameiet og tegner sameiets navn.

## 7.3 Styremøter

Styreleder skal sørge for at det avholdes styremøter så ofte som det trengs. Et styremedlem eller forretningsfører kan kreve at styret sammenkalles.

Styret kan treffe vedtak når mer enn halvparten av medlemmene er til stede. Vedtak treffes med alminnelig flertall. Ved stemmelikhet gjør lederens stemme utslaget. De som stemmer for et vedtak, må likevel utgjøre mer enn en tredjedel av alle styremedlemmene.

Styremøtene ledes av styrelederen. Er ikke styreleder tilstede, skal styret velge en møteleder. Styret skal føre protokoll over sine forhandlinger. Protokollen skal underskrives av de fremmøtte styremedlemmene.

## 8. HABILITETSREGLER FOR SAMEIERMØTE OG STYRE

Ingen kan selv eller ved fullmektig delta i avstemming på sameiermøtet om avtale overfor seg selv eller nærstående eller i saker om sitt eget eller nærståendes ansvar, eller om pålegg om salg eller fravikelse av egen seksjon. Det samme gjelder for avstemning om pålegg om salg eller krav om fravikelse etter eierseksjonsloven § 26 eller § 27. Styremedlem må ikke delta i behandlingen eller avgjørelsen av noe spørsmål som vedkommende selv eller nærstående har en fremtredende personlig eller økonomisk særinteresse i.



## 9. BYGNINGSMESSIGE ARBEIDER

Utskifting av vinduer og ytterdører, oppsetting av markiser, endring av fasadekledning, endring av utvendige farger etc., skal skje etter en samlet plan vedtatt av sameiermøtet. Skal noe slikt arbeid utføres av sameierne selv, må det kun skje etter forutgående godkjenning av styret.

Tilbygg/påbygg og andre endringer av bebyggelsen som etter vedtektenes punkt 6.4 og eierseksjonsloven krever sameiermøtets samtykke, må ikke igangsettes før samtykke er gitt. Dette gjelder selv om bygningsmyndighetene har gitt tillatelse til igangsettelse. Søknad eller melding til bygningsmyndighetene må godkjennes av styret før byggemelding kan sendes.

Sameiermøtet kan sette som vilkår for å gi tillatelse til bygningsmessige endringer i seksjon eller på fellesareal sameieren har enerett til å benytte, som for eksempel balkonger, terrasser og boder, at sameieren påtar seg ansvaret for alt fremtidig vedlikehold, samt utbedringer av eventuelle skader som følger av endringen.

## 10. SAMEIERS ERSTATNINGSANSVAR

Ved skader som skyldes en sameiers uaktsomhet, eller som en sameier på annen måte er erstatningsansvarlig for, skal sameierens forsikring benyttes så langt den rekker, inkludert mulig egenandel, før sameiets forsikring benyttes. Når slik skade dekkes av sameiets forsikring, skal sameieren betale egenandelen og andre direkte utlegg som ikke dekkes av forsikringen og som er en følge av skaden. Bestemmelsen gjelder uansett om skaden oppstår på fellesareal eller i en bruksenhet. Bestemmelsen gjelder også når skaden er forårsaket av noen av sameierens husstand eller personer som sameieren har gitt adgang til eiendommen eller overlatt sin seksjon til.

Når erstatningsansvaret er en følge av sameieforholdet, kan sameiets legalpanterett etter eierseksjonsloven § 25 og vedtektenes punkt 5 anvendes.



## **11. MISLIGHOLD**

Hvis en sameier til tross for advarsel vesentlig misligholder sine plikter, kan styret pålegge vedkommende å selge seksjonen, jf. eierseksjonsloven § 26.

Advarsel skal gis skriftlig og opplyse om at vesentlig mislighold gir styret rett til å kreve seksjonen solgt. Pålegget om salg skal gis skriftlig og opplyse om at seksjonen kan kreves solgt ved tvangssalg hvis pålegget ikke er etterkommet innen en frist som ikke skal settes kortere enn seks måneder fra pålegget er mottatt.

## **12. FRAVIKELSE**

Medfører sameierens oppførsel fare for ødeleggelse eller vesentlig forringelse av eiendommen eller er sameierens oppførsel til alvorlig plage eller sjenanse for eiendommens øvrige brukere, kan sameiets styre kreve fravikelse av seksjonen etter tvangsfullbyrdelseslovens kapitel 13, jf. lov om eierseksjoner § 27.

## **13. MINDRETALLSVERN**

Sameiermøtet, styret eller andre som etter eierseksjonsloven § 43 representerer sameiet kan ikke treffe beslutning som er egnet til å gi visse sameiere eller andre en urimelig fordel på andre sameieres bekostning.

## **14. FORRETNINGSFØRER**

Sameiermøtet kan med vanlig flertall vedta at sameiet skal ha forretningsfører. Forretningsfører ansettes og sies opp av styret, som også fastsetter forretningsførers lønn og instruks.

## **15. REVISJON OG REGNSKAP**

Styret skal sørge for ordentlig og tilstrekkelig regnskapsførsel. Sameiets revisor velges av sameiermøtet, og tjenestegjør inntil ny revisor velges.

(Sameier med 21 eller flere seksjoner skal ha en eller flere statsautoriserte eller registrerte revisorer. Det samme gjelder sameier med ni eller flere seksjoner, der mindre enn tre fjerdedeler er boligseksjoner. I slike sameier skal styret sørge for at det blir ført regnskap og utarbeidet årsoppgjør etter reglene i lov om regnskapsplikt av 13. mai 1977 nr 35.)



## **16. ENDRINGER I VEDTEKTENE**

Endringer i sameiets vedtekter kan besluttes av sameiermøtet med minst to tredjedeler av de avgitte stemmer, med mindre eierseksjonsloven stiller strengere krav.

## **17. FORHOLDET TIL LOV OM EIERSEKSJONER**

For så vidt ikke annet følger av disse vedtekter, gjelder reglene i lov om eierseksjoner av 27. mai 1997 nr 31.

## **18. FAST KOSTNAD IFM. EIERSKIFTE AV SEKSJON**

Det ble vedtatt på Sameiermøtet av 14. mai 2008 at det i forbindelse med eierskifte skal faktureres nye seksjonseiere for to arbeidstimer (á kr. 250,-) for håndtering av papirer, bestilling av nytt postkasseskilt, oppdatering av dørtelefonsystem, kommunikasjon med megler m.m.  
Denne kostnaden vil bli fakturert separat etter overtagelse av seksjon.



Husordensregler for Nye Sameiet Observatoriegata 7  
Godkjent iht. endringer gjort på Sameiermøtet 3. mai 2007.

### **Innledning**

Nye Sameiet Observatoriegata 7 er seksjonseiernes eiendom. Det er altså de som eier leiligheten som i fellesskap er økonomisk ansvarlig for at eiendommen er i førsteklasses stand. Alle utgifter må dekkes av husleien. Det er også beboerne som må skape de forhold som sikrer dem orden, ro og trygghet i hjemmet og hever sameiets anseelse.

For å oppnå dette og for å skape de best mulige forhold mellom beboerne, har en i "husordenen" gitt enkle regler, som det er i beboernes interesse å overholde. Husordenen er vedtatt av generalforsamling og gjelder som en del av kjøpskontrakten.

### **Husorden**

Sameieren plikter å følge bestemmelsene i husordenen, og er også ansvarlig for at de blir overholdt av husstanden og andre som gis adgang til eiendommen. Leiligheten og det som hører til denne, må ikke brukes slik at det sjenerer andre. Husordenen inngår som en del av kjøpskontrakten. Husordenen skal ved lojal oppfølging sikre beboerne ro og hygge i hjemmene sine.

### **Alminnelige ordensregler**

Ingen må sette fra seg ski, kjelker eller annet utstyr i felles trapperom eller ganger. Fotballsparking er ikke tillatt i sameiets bakgård. Motorsykler og andre motoriserte kjøretøy skal ikke parkeres på sameiets område utenom de regulerte parkeringsplassene i nærområdet. Vinduer og/eller trapper skal ikke brukes til lufting eller risting av tøy eller sengeklær.

Flaggstenger, parabolantenner, markiser, skilter og lignende kan bare settes opp etter godkjenning av styret. Dører til kjeller og boder skal alltid holdes låst. Inngangsdørene skal også være låst til enhver tid!

### **Dugnad**

Dugnad forsøkes avholdt 2 ganger i året, en om våren og en på høsten. Vi oppfordrer til å møte opp på disse dugnadene bl.a. for å spare sameiet for utgifter og ikke minst for å bli kjent med de andre beboerne. Det vil også fokuseres på at dette blir en sosial og hyggelig sammenkomst for beboerne.

### **Dyrehold**

Dyrehold tillates under forutsetning av at erklæringen om dette undertegnes og overholdes. Ved berettiget klage kan styret forlange dyret fjernet. (Dokument: "DYREHOLDERKLÆRING")

### **Boder**

Beboerne plikter å holde orden i egne boder.

Bruk av åpen ild i bodene er forbudt. Det er ikke tillatt å lagre eksplosive væsker eller stoffer i bodene. Likeledes er det forbudt å lagre illeluktende stoff eller annet som kan sjenere øvrige beboere.

### **Meldinger og henvendelser**

Mulige henvendelser fra styret eller beboerne ved rundskriv eller oppslag skal gjelde som husordenens bestemmelser som en del av kjøpskontrakten.

Henvendelser til styret i anledning av husordenen skal skje skriftlig.



### Regler om ro i leiligheten

Det skal være ro i leiligheten fra kl 22:00 til kl 07:00 på hverdager, samt lørdager etter kl 17:00 (gjelder arbeid som støyer/bråker), og hele døgnet på søndager og helligdager. Boring og musikkøvelser er ikke tillatt mellom kl 20.00 og kl 08.00 samt på lørdager etter kl 14.00 og på helligdager. Musikkundervisning tillates bare etter særskilt avtale med styret og etter samtykke fra naboer som kan sjeneres. Dersom det skal foregå selskapeligheter utover klokketimer det normal skal være rolig, skal tilstøtende naboer varsles – og eventuelle andre som også kan forstyrres – i god tid på forhånd. Ta hensyn til naboene – spesielt med tanke på bråk/støy om natten (nachspiel/festligheter o.l.).

### Radio og TV

Sameieren må ikke foreta inngrep i kontaktene for radio og fjernsyn. Det må bare brukes godkjente kontakter og kabler for tilkobling av radio- og fjernsynsapparater. Det er forbudt å sette opp/montere parabolantener eller andre former for antenner på balkongene eller andre plasser i sameiet uten samtykke fra styret. Spørsmål vedrørende kabel-TV, og opplegget rundt dette, gjøres til GET kundesenter på tlf. 02123. Sjøppel

Sjøppel skal legges i anviste søppelbeholdere. Dersom beholderne er fulle, plikter beboerne å oppbevare sitt eget søppel på hygienisk vis inntil beholderen tømmes. Større gjenstander som pappesker\*, møbler, avfall fra oppussing og lignende plikter beboerne å frakte vekk selv og på ingen måte bruke fellesareal som oppbevaringsplass for dette avfallet. Forurensing av fellesområdene er forbudt. Det er ikke tillatt å mate dyr og fugler i gårdsrommet eller på andre av sameiets områder.

\*NB! Papp/pappesker må skjæres opp/komprimeres slik at de kan plasseres i gjenvinnings-containeren. Pappesker utenfor containeren blir ikke hentet av renovasjonsetaten!

### Vaskerom

Vaskerommet i kjelleren er felles og brukere av dette plikter å holde dette i orden og rydde opp etter seg for hver gang rommet og utstyret brukes. Det er også hver enkelt brukers oppgave å behandle maskineriet på en trygg og forsvarlig måte. Prisen for bruk av vaskemaskin og tørketrommel fastsettes på generalforsamling. Bruker er ansvarlig for å melde fra om feil eller mangler til styret snarest mulig.

### Overtredelser av husordensreglene

Beboerne blir erstatningspliktige for enhver skade som oppstår som følge av at husordensreglene overtres. Sameierne er ansvarlige for at reglene etterleves av husstanden, leietakere eller andre som er gitt adgang til leiligheten. Hvis sameier ikke selv bor i seksjonen, plikter sameier å føre nødvendig tilsyn. Overtredelse av reglene rapporteres skriftlig til styret. Styret kan påtale forholdet skriftlig overfor sameieren samt ta saken opp med eventuelle leietakere. Styret kan deretter rette eventuelle mangler for sameiers regning. Når mangler påtales skal varselet inneholde opplysning om at gjentatt eller fortsatt overtredelse vil bli ansett som vesentlig mislighold av eierens sameieplikter.

Med hilsen styret i Nye Sameiet Observatoriegata 7

År 2025, den. 13. mai ble det avholdt ordinært årsmøte i Nye Sameiet Observatoriegata 7

8 av 21 seksjoner var representert, hvorav 1 v/fullmakt  
Videre møtte forretningsfører, advokat Dag Erlandsen

-----

**Man behandlet:**

**1. Konstituering**

**a) Valg av møteleder, referent og representant til å undertegne protokollen**

Forretningsfører Dag Erlandsen ble valgt som møteleder og referent.  
Kristian Kolind ble valgt til å undertegne protokollen sammen med møteleder

**b) Innkalling og dagsorden**

Det var ingen bemerkninger til innkalling og dagsorden og møtet ble erklært for lovlig satt

**2. Sameiets årsoppgjør 2024**

Forretningsfører redegjorde for resultatregnskap 2024 og balanse pr. 31.12.24. Redegjørelsen ble tatt til etterretning og dokumentene ble godkjent som sameiets årsoppgjør 2024 sammen med revisors beretning etter at denne var referert.

**3. Budsjett 2025**

Styrets driftsbudsjett for 2025 ble tatt til etterretning

**4. Valg av styre**

Etter valg består styret av:

Kristian Kolind	styrets leder
Robin Dall	styremedlem
Connie Krestenson	styremedlem
Inger Simensen Nordberg	varamedlem

-----

Alle beslutninger har vært enstemmige. Noe mer forelå ikke til behandling, og møtet ble hevet.

Dag Erlandsen (sign)  
Møteleder

Kristian Kolind (sign)  
Protokollvitne

# Signering årsoppgjør for Nye Sameiet Observatoriegata 7

## Dokumentet er signert digitalt av følgende undertegnere:

- Dall, Robin (21.06.1989), signert 07.03.2025 med Signicat Sign BANKID
- Kolind, Kristian (13.01.1979), signert 09.03.2025 med Signicat Sign BANKID
- Nordberg, Inger Simensen (09.02.1944), signert 02.03.2025 med Signicat Sign BANKID



### Det signerte dokumentet inneholder

- En forside med informasjon om signaturene
- Alle originaldokumenter med signaturer på hver side
- Digitale signaturer



### Dokumentet er forseglet av Posten Norge

Signeringen er gjort med digital signering levert av Posten Norge AS. Posten garanterer for autentisiteten og forseglingen av dette dokumentet.



### Slik ser du at signaturene er gyldig

Hvis du åpner dette dokumentet i Adobe Reader, skal det stå øverst at dokumentet er sertifisert av Posten Norge AS. Dette garanterer at innholdet i dokumentet ikke er endret etter signering.

<u>Resultatregnskap</u>	Note	REGNSKAP 2024	REGNSKAP 2023	BUDSJETT 2024	BUDSJETT 2025
<b>Driftsinntekter</b>					
Innbetaling til tv-avgift		-116 676	-122 220	-116 676	-133 560
A-konto innbetaling til fellesutgifter		-781 116	-716 007	-781 116	-781 116
Innbetaling til lån		-294 128	-200 076	-219 660	-154 740
<b>Sum driftsinntekter</b>		<b>-1 191 920</b>	<b>-1 038 303</b>	<b>-1 117 452</b>	<b>-1 069 416</b>
<b>Driftskostnader</b>					
Forsikringer		165 175	151 776	165 176	181 800
Kabel-TV		123 360	105 292	123 360	126 600
Lys/varme		26 203	29 584	30 000	30 000
Renhold		45 480	43 410	45 000	47 000
Kommunale avgifter		204 140	177 509	190 000	220 000
Strø og snørydding		25 285	23 688	26 000	26 000
Rep/vedlikehold av gården		182 193	59 230	75 000	200 000
Skifte vinduer		0	295 077	0	0
Andre honorarer	1	5 625	5 000	0	0
Honorar forretningsfører	1	36 000	34 000	36 000	38 000
Honorar revisjon	1	9 250	8 250	9 000	10 000
Div utgifter		23 151	26 330	25 000	25 000
Bank og kortgebyrer		175	130	150	180
<b>Sum driftskostnader</b>		<b>846 037</b>	<b>959 276</b>	<b>724 686</b>	<b>904 580</b>
<b>Driftsresultat</b>		<b>-345 883</b>	<b>-79 027</b>	<b>-392 766</b>	<b>-164 836</b>
<b>Finansposter</b>					
Renteinntekter		-644	-1 248	0	0
Andre finansinntekter		-17 197	-15 528	0	0
Annen rentekostnader		78 176	74 348	84 000	74 400
<b>Resultat finansposter</b>		<b>60 335</b>	<b>57 572</b>	<b>84 000</b>	<b>74 400</b>
<b>Årsresultat</b>		<b>-285 548</b>	<b>-21 455</b>	<b>-308 766</b>	<b>-90 436</b>

Dokumentet er signert digitalt av:

- Dall, Robin (21.06.1989), 07.03.2025
- Kolind, Kristian (13.01.1979), 09.03.2025
- Nordberg, Inger Simensen (09.02.1944), 02.03.2025

Forseglet av



Posten Norge

Balanse	Note	REGNSKAP 2024	REGNSKAP 2023
<b><u>Kortsiktige fordringer</u></b>			
Restanse fellesutgifter		24 040	29 212
Forskuddsbet kostnader		151 851	111 014
<b>Sum kortsiktige fordringer</b>		<b>175 891</b>	<b>140 226</b>
<b><u>Bankinnskudd</u></b>			
Bankinnskudd		527 960	344 677
<b>Sum bankinnskudd</b>		<b>527 960</b>	<b>344 677</b>
<b>OMLØPSMIDLER</b>		<b>703 851</b>	<b>484 903</b>
<b>SUM EIENDELER</b>		<b>703 851</b>	<b>484 903</b>
<b>EGENKAPITAL</b>			
Annen egenkapital	2	322 260	607 808
<b>Sum egenkapital</b>		<b>322 260</b>	<b>607 808</b>
<b>GJELD</b>			
<b>Langsiktig gjeld</b>			
Gjeldsbrevlån	3	-130 746	-176 780
Gjeldsbrevlån	3	-754 605	-858 832
<b>Sum langsiktig gjeld</b>		<b>-885 351</b>	<b>-1 035 612</b>
<b>LEVERANDØRGJELD</b>			
Leverandørgjeld		-86 805	-6 518
<b>Sum leverandørgjeld</b>		<b>-86 805</b>	<b>-6 518</b>
<b>ANNEN KORTSIKTIG GJELD</b>			
Forskuddsbet fellesutgifter		-47 893	-44 006
Påløpt renter		-6 062	-6 575
<b>Sum annen kortsiktig gjeld</b>		<b>-53 955</b>	<b>-50 581</b>
<b>KORTSIKTIG GJELD</b>		<b>-140 760</b>	<b>-57 099</b>
<b>SUM GJELD &amp; EGENKAPITAL</b>		<b>-703 851</b>	<b>-484 903</b>

Oslo, den 3. mars 2025  
Nye Sameiet Observatoriegata 7

Kristian Kolind  
Styrets leder

Robin Allan Dall  
Styremedlem

Inger Nordberg  
Styremedlem

Dokumentet er signert digitalt av:

- Dall, Robin (21.06.1989), 07.03.2025
- Kolind, Kristian (13.01.1979), 09.03.2025
- Nordberg, Inger Simensen (09.02.1944), 02.03.2025

Forseglet av



Posten Norge

## Noter til regnskapet 2024

**Regnskapsprinsipper**

Årsregnskapet er satt opp i samsvar med regnskapsloven og god regnskapsskikk for små foretak.

**a) Driftsinntekter**

All omkostningstilskudd og annen inntekt inntektsføres etter hvert som de faktureres.

**b) Omløpsmidler/kortsiktig gjeld**

Omløpsmidler og kortsiktig gjeld (leverandører) omfatter normalt poster som forfaller til betaling innen ett år etter balansedagen. Omløpsmidler vurderes til laveste verdi av anskaffelseskost og antatt virkelige verdi. Kortsiktig gjeld balanseføres til nominelt beløp på etableringstidspunktet.

**c) Fordringer**

Kundefordringer og andre fordringer oppføres til pålydende etter fradrag for avsetning til forventet tap.

I eierseksjonssameier aktiveres ikke eiendommen i balanse idet eiendommen fremkommer som en ideell andel for den enkelte seksjonseier. Alle utgifter til rehabilitering og påkostninger kostnadsføres fortløpende i den perioden tiltakene utføres. Den verdiøkning som rehabiliteringens og påkostningstiltakene medfører tilfaller den enkelte sameier uten at tiltakene aktiveres i sameiets balanse. I situasjoner hvor slike tiltak finansieres gjennom felles låneopptak i sameiet, vil låneopptaket fremkomme som gjeld i sameiets balanse og nedbetales gjennom sameiets innkrevde fellesutgifter. I slik tilfelle kan sameiets egenkapital fremstå som negativ idet eiendelene som er knyttet til tiltaket ikke vil fremkomme i balansen

**Note 1 – Ytelser/godtgjørelse**

	2024	2023
Revisjon	9 250	8 250
Forretningsførerhonorar	36 000	34 000
Forretningsfører for bistand	5 625	5 000
Alle beløp er inkl mva		

Det er ikke utbetalt styrehonorar i 2024.

Sameiet har ikke ansatte og er ikke pliktig til å ha obligatorisk tjenestepensjon etter lov om obligatorisk tjenestepensjon.

**Note 2 – Egenkapital**

	2024	2023
Annen Egenkapital 01.01	607 808	629 263
Resultat 31.12.	-285 548	-21 455
<b>Sum Egenkapital 31.12</b>	<b>322 260</b>	<b>607 808</b>

Egenkapitalen er negativ, men styret legger allikevel forutsetningen for fortsatt drift til grunn ved avleggelsen av årsregnskapet da kostnadene til låneforpliktelser dekkes av løpende inntekter fra sameierne til dekning av fellesutgifter

**Note 3 – Fordringer og gjeld.**

	2024
Alle fordringer til betaling innen ett år	
-----	
Langsiktig gjeld med forfall < 5 år	325 487
Langsiktig gjeld med forfall > 5 år	<u>559 864</u>
Sum langsiktig gjeld	<u>885 350</u>

Sikkerhet for langsiktig gjeld ligger i sameiets legalpant ( 2 G pr. seksjon)

Dokumentet er signert digitalt av:

- Dall, Robin (21.06.1989), 07.03.2025
- Kolind, Kristian (13.01.1979), 09.03.2025
- Nordberg, Inger Simensen (09.02.1944), 02.03.2025

Forseglet av



Posten Norge

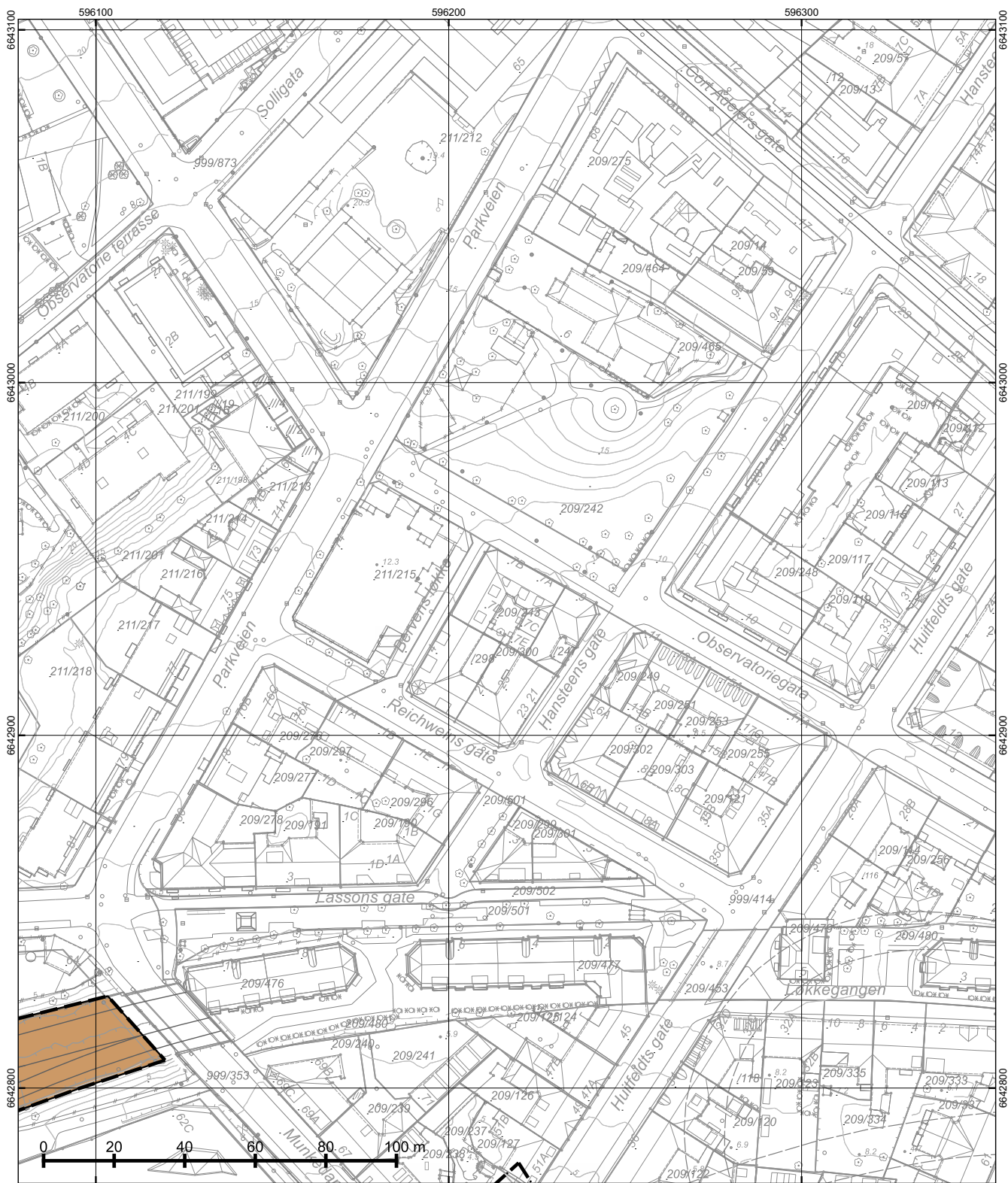

\*regulert kotehøyde med Oslo lokal som høydereferanse. Ved prosjektering legges 37 cm til denne kotehøyden.

© Plan- og bygningssetaten, Oslo kommune

 Oslo

Dato: 16.10.2025  
 Bruker: FME  
 Målestokk 1:1000  
 Ekvidistanse 1m  
 Koord.system: EUREF89 - UTM sone 32

Høydereferanser  
 - Reguleringsplan: Se reg.best.  
 - Bakgrunnskart: NN2000

Originalformat: A3

### Reguleringskart

- Kartutsnittet gjelder vertikalnivå 1 (dvs. under bakken). I tillegg finnes det regulering i vertikalnivå 2
- Gjeldende kommunedelplaner: KDP-17
- Naturmangfold innenfor kartutsnittet. Se eget kart.
- Kartet er sammenstilt for: Kan ikke brukes til byggesak.

PlottID/Best.nr: 148640/ 86521064

Adresse: Observatoriegata 7

Gnr/Bnr: 209/243

Deres ref.:

Kommentar:

Opprinnelig reguleringsplan gir rammer for høyder på planlagt bebyggelse ut fra terrenghøyden slik de var da reguleringsplanen ble vedtatt. Det nye sammenstilte reguleringsplankartet viser dagens terreng- og tomtesituasjon. Planens originale vedtakskart er tilgjengelig i Saksinnsyn.

Se tegnforklaring på eget ark

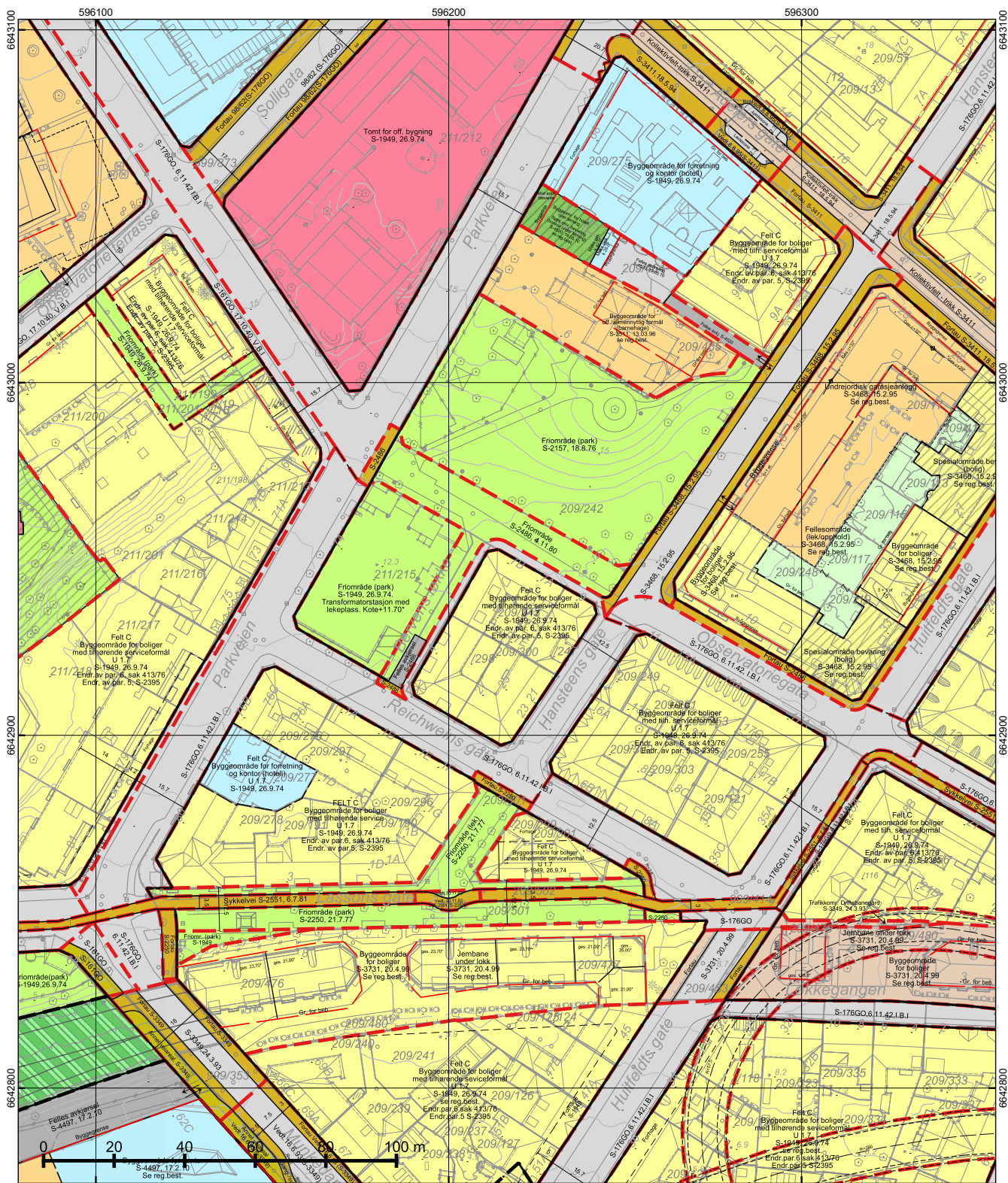

\*regulert kotehøyde med Oslo lokal som høydereferanse. Ved prosjektering legges 37 cm til denne kotehøyden.

© Plan- og bygningsetaten, Oslo kommune

 Oslo

Dato: 16.10.2025  
 Bruker: FME  
 Målestokk 1:1000  
 Ekvidistanse 1m  
 Koord.system: EUREF89 - UTM sone 32

Høydereferanser  
 - Reguleringsplan: Se reg.best.  
 - Bakgrunnskart: NN2000





Originalformat: A3

Reguleringskart	
<ul style="list-style-type: none"> <li>- Kartutsnittet gjelder vertikalnivå 2 (dvs. på bakkenivå). I tillegg finnes det regulering i vertikalnivå 1</li> <li>- Gjeldende kommunedelplaner: KDP-17</li> <li>- Naturmangfold innenfor kartutsnittet. Se eget kart.</li> <li>- Kartet er sammenstilt for . Kan ikke brukes til byggesak.</li> </ul>	
PlottID/Best.nr: 148640/ 86521064	Deres ref.:
Adresse: Observatoriegata 7	Kommentar:
Gnr/Bnr: 209/243	

Opprinnelig reguleringsplan gir rammer for høyder på planlagt bebyggelse ut fra terrenghøyden slik de var da reguleringsplanen ble vedtatt. Det nye sammenstilte reguleringsplankartet viser dagens terreng- og tomtesituasjon. Planens originale vedtakskart er tilgjengelig i Saksinnsyn.

Se tegnforklaring på eget ark

## TEGNFORKLARING - REGULERING (for gjeldende kartutsnitt)

	40 - Friområde/park		Plangrense (gammel lov)
	70 - Felles avkjørsel		Plangrense (ny lov)
	71 - Felles parkering		Grense for bebyggelse
	72 - Felles lekeareal		Byggegrense
	75 - Felles garasjeanlegg - P-hus		Beregnet senterlinje veg
	110 - Bolig m.tilh. anlegg		Underjordisk anlegg
	120 - Forretning m.tilh.anlegg		Måle og avstandlinje (Dimensjonslinje)
	121 - Forretning og kontor		
	124 - Hotell og herberge		Oppheving av eiendomsgrense
	130 - Kontor m.tilh.anlegg		Inn-/utkjøring
	147 - Kontor/offentlig		
	149 - Offentlig/allmenntilgjengelig		
	160 - Offentlig bygning m.tilh.anlegg		
	310 - Offentlig kjørebane/veigrunn		
	311 - Annet veiareal		
	312 - Fortau		
	315 - Kollektivfelt/kollektivgate		
	317 - Offentlig gang-/sykkelvei		
	332 - Område avsatt til sporvogn/trikk		
	333 - Område avsatt til jernbaneformål		
	2021 - Trase for jernbane		
	3900 - Angitt grønstruktur kombinert med andre angitte hovedformål		
	660 - Spesialområde bevaring bolig		
	664 - Spesialområde bevaring blandet		
	665 - Spesialområde bevaring offentlig		
	667 - Spesialområde bevaring friområde		
	668 - Spesialområde bevaring annet		
	RbBevaringGrense		
	RpGjennomføringSone		
	RpGjennomføringGrense		
	RpSikringSone		
	RpSikringGrense		
	70 - Felles avkjørsel		
	76 - Felles underjordisk anlegg		
	78 - Forhage		
	312 - Fortau		
	317 - Offentlig gang-/sykkelvei		
	325 - Veigrunn i tunnel		
	913 - Formålavgrensning		
	925 - Gesimslinje		
	930 - Reguleringslinje		
	964 - Regulert u-gradgrense		
	Formålgrense		

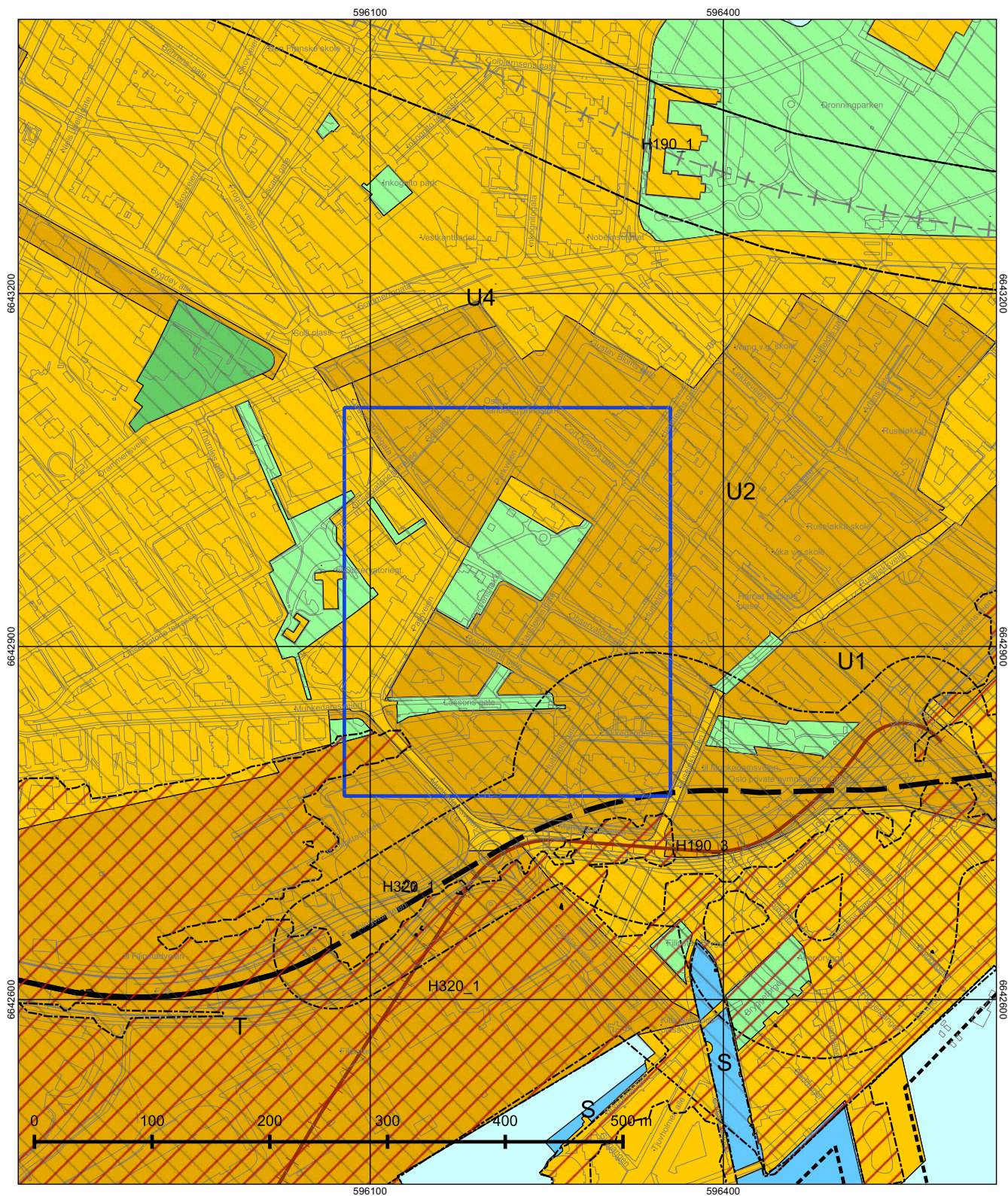

© Plan- og bygningsetaten, Oslo kommune



Oslo

Dato: 16.10.2025  
 Målestokk 1:3000  
 Koordinatsystem: EUREF89 - UTM sone 32  
 PlottID/Best.nr: 148640/86521064  
 Deres ref.:

### Kommuneplanen 2015–2030

Vedtatt av bystyret 23.09.2015, sak 262

Kartet viser utsnitt av «Plankart 1-2 Arealbruk» og «Plankart 2-2 Hensynssoner». For øvrige juridisk bindende kart, se Planinnsyn - <https://od2.pbe.oslo.kommune.no/kart/?mode=kommuneplan>

Blå ramme viser utsnittet for de øvrige plottene.

Reguleringsplaner vedtatt etter 17.09.2014 og til 23.09.2015 vil gjelde foran kommuneplanen ved motstrid. Reguleringsplaner vedtatt etter kommuneplanen vil gjelde foran kommuneplanen ved motstrid.

Se tegnforklaring på eget ark.



## Tegnforklaring - kommuneplan

	Farled		Bebyggelse og anlegg, eksisterende
	Fjernveg (tunnel)		Bebyggelse og anlegg, fremtidig
	Fjernveg		Bane, eksisterende
	Markagrense		Havn, eksisterende
	Plangrense		Havn, fremtidig
	Sporveg (tunnel), fremtig		Kollektivknutepunkt, fremtidig
	Sporveg (tunnel), eksisterende		Grønnstruktur, eksisterende
	Sporveg, eksisterende		Grønnstruktur, fremtidig
	Sporveg, fremtidig		Forsvaret
	Jernbane (tunnel), fremtidig		LNF-areal, eksisterende
	Jernbane (tunnel), eksisterende		LNF-areal, fremtidig
	Jernbane, eksisterende		Spredt boligbebyggelse, eksisterende
	Turvei		Spredt boligbebyggelse, fremtidig
	Ny T-bane-/jernbanestasjon (ikke juridisk)		Spredt fritidsbebyggelse, eksisterende
	T-banestasjon (ikke juridisk)		Spredt fritidsbebyggelse, fremtidig
	Jernbanestasjon (ikke juridisk)		Bruk og vern av sjø og vassdrag med tilhørende strandsone
	Banetrase (ikke juridisk)		Farled
	Fjordtrikk (ikke juridisk)		Småbåthavn, eksisterende
	Samferdsel (ikke juridisk)		Småbåthavn, fremtidig
	Eksisterende kollektivknutepunkt		Naturområde
	Fremtidig kollektivknutepunkt		Friluftsområde
	Spredt boligbebyggelse		Ytre by (utviklingsområder)
	Bestemmelsesgrense		Indre by (utviklingsområder)
	Aktivitetssone marka		H570 - Bevaring kulturmiljø
			H710 - Båndlegging for regulering etter pbl.
			H810_1 - Krav om felles planlegging (områderegulering)
			H810_2 - Krav om felles planlegging
			H820_1 - Omforming (kabling og høystentledninger)
			H820_2 - Omforming (trafostasjoner)
			H110 - Nedlagsfelt drikkevann
			H190 - Andre sikringssoner
			H310_1 - Kvikkleire
			H310_2 - Steinsprang
			H320_1 - Stormflo
			H320_2 - Elveflom
			H390 - Deponi

# Observatoriegata 7B

Nabolaget Vika - vurdert av 299 lokalkjente

## Nabolaget spesielt anbefalt for

- Enslige
- Studenter
- Etablerere



## Offentlig transport

Observatoriegata Linje 21	1 min 0.1 km
Ruseløkka Linje 12	4 min 0.3 km
Nationaltheatret stasjon Totalt 10 ulike linjer	14 min 1 km
Nationaltheatret Linje 1, 2, 3, 4, 5	14 min 1 km
Oslo S Totalt 24 ulike linjer	13 min 5.4 km

## Skoler

Ruseløkka skole (1-10 kl.) 604 elever, 35 klasser	6 min 0.5 km
Uranienborg skole (1-10 kl.) 795 elever, 46 klasser	13 min 1 km
St Sunniva skole (1-10 kl.) 509 elever, 26 klasser	25 min 1.8 km
Bolteløkka skole (1-7 kl.) 365 elever, 22 klasser	8 min 2.4 km
Kristelig gymnasium (8-10 kl.) 406 elever, 30 klasser	21 min 1.6 km
Oslo Handelsgymnasium 816 elever, 33 klasser	2 min 0.2 km
Oslo Private Gymnasium 167 elever, 9 klasser	4 min 0.3 km



## Opplevd trygghet

Veldig trygt 84/100



## Kvalitet på skolene

Veldig bra 82/100



## Naboskapet

Høflige 59/100

## Aldersfordeling

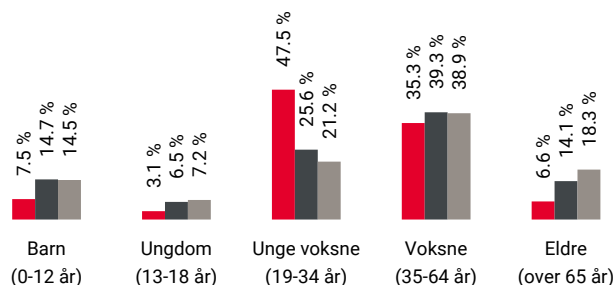

Område	Personer	Husholdninger
Vika	3 440	2 236
Oslo og omegn	999 185	490 708
Norge	5 425 412	2 654 586

## Barnehager

Ankerhagen barnehage (1-5 år) 39 barn	2 min 0.1 km
Fjordbyen barnehage (1-5 år) 67 barn	5 min 0.3 km
Studentenes Småbarnstue SiO (1-5 år) 22 barn	4 min 0.4 km

## Dagligvare

Bunnpris Ruseløkka Søndagsåpent	2 min 0.1 km
Rema 1000 Vika	3 min





Innholdet i nabolagsprofilen er hentet fra ulike datakilder, og feil eller mangler kan forekomme. Vurderinger og sitater er innhentet på web og gir uttrykk for hvordan naboeene vurderer nabolaget. FINN.no AS kan ikke holdes ansvarlig for feil/mangler i profilen. Copyright © Finn.no AS 2024

## Primære transportmidler









-  1. Gående
-  2. Trikk
-  3. Buss

 **Kollektivtilbud**  
Veldig bra 96/100

 **Shoppingutvalg**  
Meget bra 87/100

 **Serveringstilbud**  
Meget bra 86/100

## Sport

-  Reichweins plass balløkke 1 min   
Ballspill 0.1 km
-  Trafotaket streetbasketanlegg 1 min   
Ballspill 0.1 km
-  SATS Solli plass 4 min 
-  Studio Jobbsprek 7 min 

## Boligmasse

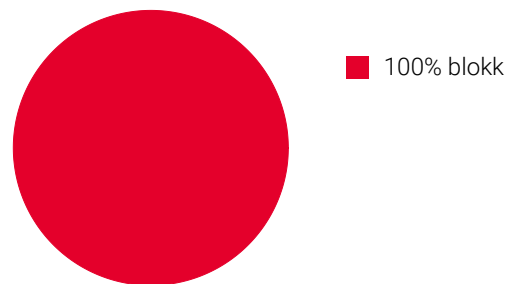

«Gåavstand til sentrum og togstasjon»

Sitat fra en lokalkjent



## Varer/Tjenester

-  VIA 5 min 
-  Boots apotek Solli 3 min 

## Aldersfordeling barn (0-18 år)

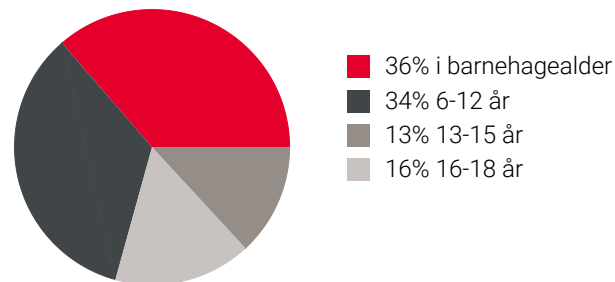

## Familiesammensetning

Par m. barn



Par u. barn



Enslig m. barn



Enslig u. barn



Flerfamilier





0% 59%

- Vika
- Oslo og omegn
- Norge

## Sivilstand

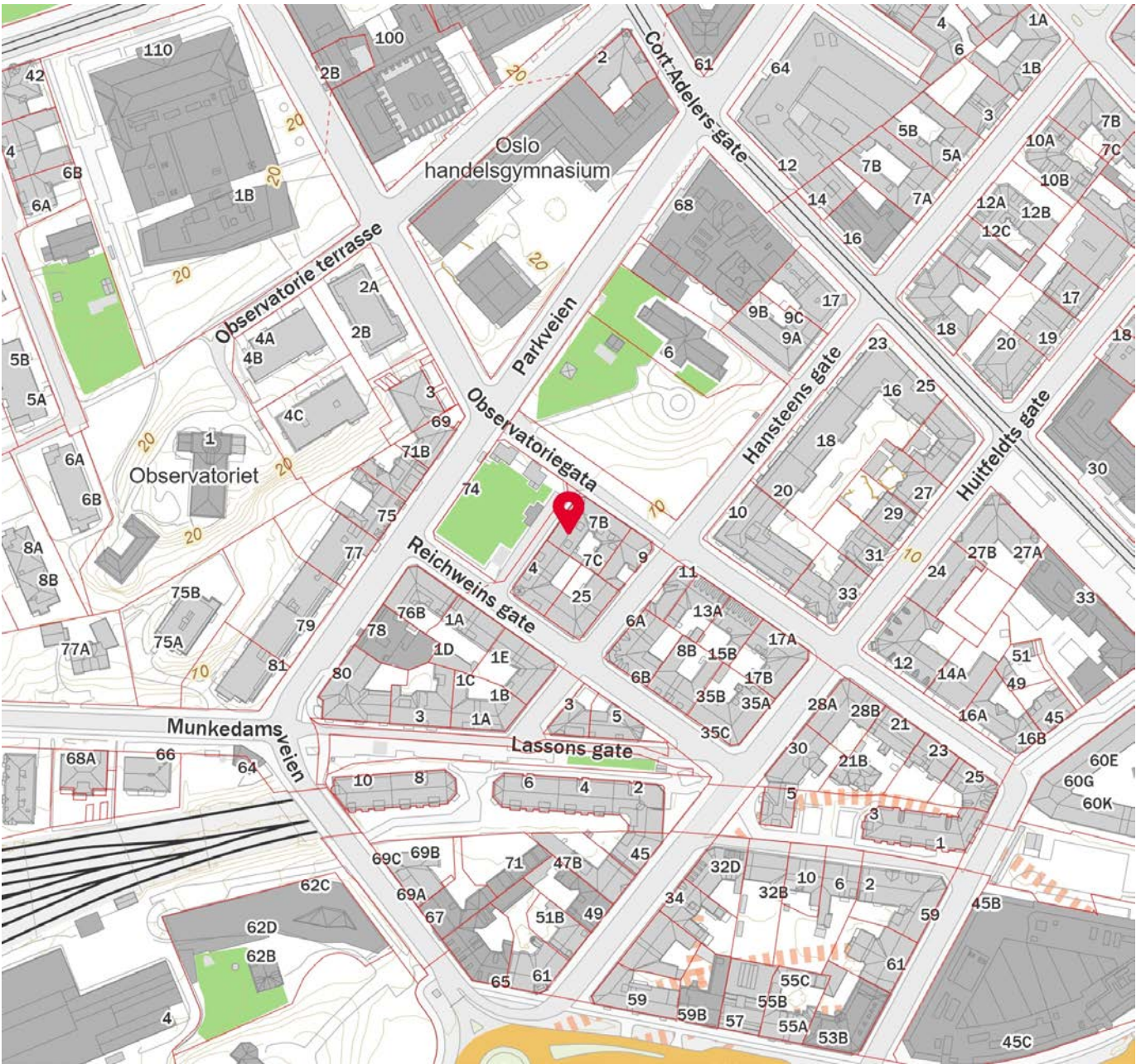
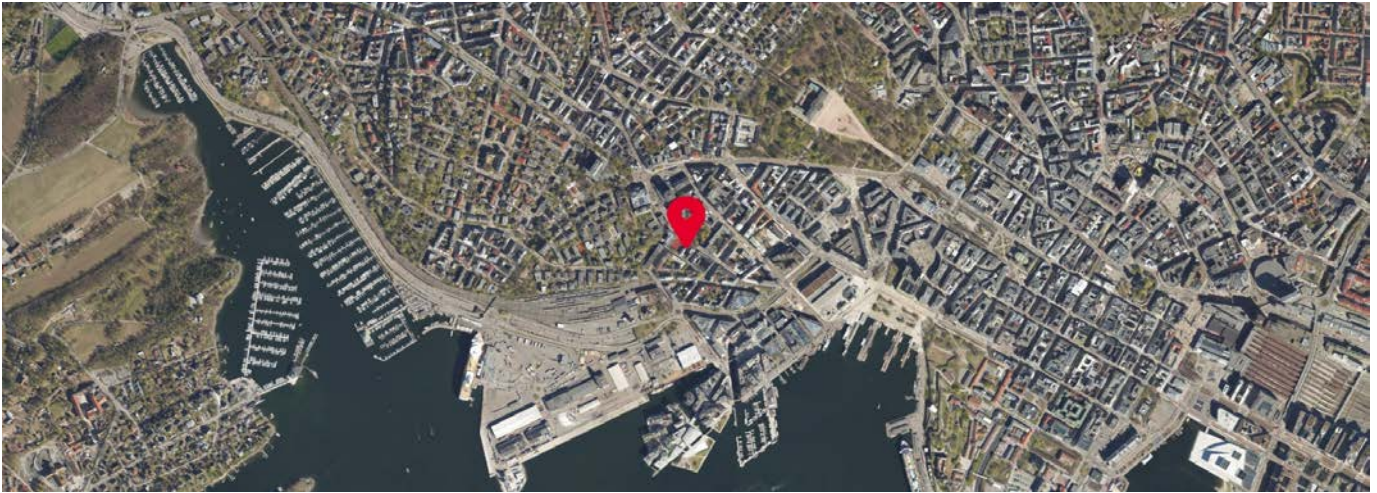
		Norge
Gift	19%	33%
Ikke gift	72%	54%
Separert	8%	9%
Enke/Enkemann	1%	4%



 Innholdet i nabolagsprofilen er hentet fra ulike datakilder, og feil eller mangler kan forekomme. Vurderinger og sitater er innhentet på web og gir uttrykk for hvordan naboen vurderer nabolaget. FINN.no AS kan ikke holdes ansvarlig for feil/mangler i profilen. Copyright © Finn.no AS 2024



## OVERSIKT OVER LØSØRE OG TILBEHØR TIL EIENDOMMEN

Oversikten er utarbeidet av Norges Eiendomsmeglerforbund, Eiendom Norge og Advokatforeningens Eiendomsmeglingsgruppe, og er gjeldende fra 1. januar 2020.

### Generelt

Lov om avhending av fast eiendom (avhendingslova/avhl.) av 3. juli 1992 regulerer kjøper og selgers rettigheter og plikter ved overdragelse av fast eiendom og andeler i borettslag.

I henhold til avhl. § 3-4 skal eiendommen, når annet ikke er avtalt, overdras med innredninger og utstyr som etter lov, forskrift eller annet offentlig vedtak skal følge med. Det samme gjelder varig innredning og utstyr som enten er fastmontert eller er særskilt tilpasset bygningen, jf. avhl. § 3-5. Loven inneholder ingen detaljert oversikt over hva som omfattes av «innredning og utstyr», og over hva som skal regnes som «fastmontert eller særskilt tilpasset».

Partene kan fritt avtale hva som skal følge med eiendommen ved salg. Bransjens liste over løsøre og tilbehør som skal følge med eiendommen, er en del av avtalen mellom kjøper og selger dersom ikke annet er opplyst i salgsoppgaven, kjøper har tatt forbehold i bud eller avtale på annen måte er inngått. Der intet annet er avtalt, vil løsøre og tilbehør medfølge slik dette fremkommer av avhl. § 3-4 og § 3-5 og denne oversikt.

Produkter og installasjoner som medfølger overdras uten noen form for garantier, utover eventuell gjenværende leverandørgaranti.

Dersom det er noe i nedenstående liste som ikke finnes på eiendommen, vil det heller ikke medfølge.

- 1. HVITEVARER** medfølger der dette er spesielt angitt i salgsoppgaven.
- 2. HELDEKKENDE TEPPER** følger med uansett festemåte.
- 3. VARMEKILDER**, slik som ovner, kaminer, peiser, varmpumper og panelovner, følger med uansett festemåte. Frittstående biopeiser/varmeovner og terrassevarmere medfølger ikke. Det følger ikke med varmekilder i rom som ikke har vegg- eller fastmonterte varmekilder på visning.
- 4. TV, RADIO OG MUSIKKANLEGG.** TV-antennor og fellesanlegg for TV, herunder parabolantenne, og tunerer/dekoder/tv-boks medfølger der dette eies av selger. Veggmontert TV/flatskjerm med tilhørende festeordning samt musikkanlegg følger ikke med (se også punkt 12).
- 5. BADEROMSINNREDNING/UTSTYR.** Badekar, dusjkabinett, dusjvegger, alle fastmonterte speil og hyller, fastmonterte glass- og håndkleholdere, herunder håndklevarmere samt baderomsinnredning, medfølger.
- 6. GARDEROBESKAP** medfølger, selv om disse er løse. Fastmonterte garderobehyller og knagger medfølger. Innredning i garderobeskap, for eksempel løse eller fastmonterte trådkurver, hyller, stenger og lignende, medfølger.

**7. KJØKKENINNREDNING** medfølger, herunder også åpne, fastmonterte hyller og løs eller fastmontert kjøkkenøy.

**8. MARKISER, PERSIENNER** og annen type innvendig og utvendig solskjerming, gardinoppheng, lamellgardiner og liftgardiner medfølger.

**9. AVTREKKSIVIFTER** av alle slag, samt fastmonterte aircondition/ventilasjonsanlegg, medfølger.

**10. SENTRALSTØVSUGER** medfølger med komplett anlegg, herunder slange, munnstykke mm.

**11. LYSKILDER.** Kupler, lysstoffarmatur, fastmonterte "spotlights", oppheng og skinner med spotlights samt utelys og hagebelysning medfølger. Vegglamper, krokhengte lamper, lysekroner, prismelamper og lignende som er koblet til sukkerbit eller stikkontakt følger likevel ikke med.

**12. INSTALLERTE SMARTHUSLØSNINGER** med sentral som styrer lys, varme, lyd o.l., samt tilhørende trådløse enheter som brytere, sensorer, kameraer, integrerte høyttalere el. medfølger. Enkle lysstyringssystem f.eks. med en sentral som kun styrer lyspærer eller smartpærer montert i sokkel medfølger likevel ikke.

**13. UTVENDIGE SØPPELKASSER** og eventuelt holder/hus til disse medfølger.

**14. POSTKASSE** medfølger.

**15. UTENDØRS INNRETNINGER** slik som flaggstang, fastmontert tørkestativ, samt andre faste utearrangementer som f.eks. badestamp, boblekar/jacuzzi og liknende utendørs kar, lekestue, lekestativ, utepeis, fastmontert trommel til vannslange, medfølger. Guidekabel/avgrenskingskabel til robotgressklipper medfølger, men robotgressklipper og ladestasjon for denne medfølger ikke.

**16. FASTMONTERT VEGGLADER/LADESTASJON TIL EL-BIL** medfølger uavhengig av hvor laderen er montert.

**17. SOLCELLEANLEGG** med tilhørende teknisk infrastruktur medfølger.

**18. GASSBEHOLDER** til gasskomfyr og gasspeis medfølger.

**19. BRANNSTIGE, BRANNTAU, feiestige** og lignende medfølger der dette er påbudt. Løse stiger medfølger ikke.

**20. BRANNSLUKNINGSAPPARAT, BRANNSLANGE** og RØYKVARSLER medfølger der dette er påbudt. Det er eier og brukers plikt til å se til at utstyret forefinnes på enhver eiendom. Hvis annet ikke er uttrykkelig avtalt, skal dette derfor alltid følge med ved salg av eiendom.

**21. SAMTLIGE NØKLER** til eiendommen som selger er i besittelse av skal overleveres kjøper på overtakelsen, herunder nøkler til eventuelle boder, uthus, garasjeportåpner e.l. Låses boder, uthus e.l. med hengelås, skal lås og nøkler til disse medfølge.

**22. GARASJEHYLLER, bodhyller, lagringshyller** og oppheng til bildekk medfølger såfremt de er fastmontert.

Planter, busker og trær som er plantet på tomten, eller fastmonterte kasser og lignende er en del av eiendommen og medfølger i handelen.

# Trygghet for deg som boligkjøper



## Derfor bør du ha Boligkjøperforsikring:



1 av 4 finner feil etter overtakelse av ny bolig



Advokaten vet hvilke feil som gir krav mot selger



Vi tar saken, uten økonomisk risiko for deg



Advokathjelp er dyrt når du ikke har Boligkjøperforsikring

## Advokatforsikring for boligeiere inkluderer i tillegg:

- Samboeravtale og ektepakt
- Arveoppgjør, testament og fremtidsfullmakt
- Kjøp og håndverkertjenester
- Naboforhold og husleie
- ID-tyveri og nettkrenkelser
- Tilgang til viktige digitale kontrakter
- Husstandsdekning
- Opptil 2 mill. i tvistedekning

## Hva koster det?

Andelsbolig og aksjeleilighet	8 900 kr
Selveierleilighet og rekkehus	11 900 kr
Ene-, tomannsbolig og tomt	16 900 kr

Pris gjelder for 5 år.

Advokatforsikring for boligeiere kan bare tegnes samtidig med boligkjøperforsikringen, og koster kun kr 2 800 i tillegg per år.

Egenandel kr 4 000 påløper ved takst, tvist eller 10 timer advokatbistand, avhengig av hva som kommer først

Boligkjøperforsikring tegnes hos eiendomsmegler senest ved kontraktssignering og gir rett til advokathjelp inntil 5 år etter overtakelse. Forsikringen betales som del av oppgjøret ved boligkjøpet. Advokatforsikringen fornyes årlig ved faktura fra HELP.

Har du spørsmål? Kontakt HELP på 22 99 99 99 eller [post@help.no](mailto:post@help.no). Les mer på [help.no](http://help.no).

Ved kjøp av landbrukseieendom, herunder også småbruk, og annen kombinasjonseiendom, begrenser forsikringen seg til våningshuset (kundens primærbolig). Meglerforetaket mottar kr 5 600/5 600/5 900 i kostnadsgodtgjørelse, avhengig av boligtype, samt et tillegg på kr 1 000 ved salg av Advokatforsikring for boligeiere. Vi tar forbehold om pris- og vilkårsendringer. Hvis premien ikke er innbetalt ved overtakelse, vil avtalen bli kansellert. For fullstendig informasjon om dekning og vilkår, se [help.no](http://help.no).



9 av 10

boligselgere kjøper  
boligselgerforsikring

# Boligselgerforsikring

- så du kan føle deg trygg

Undersøkelser viser at én av fem boligkjøpere reklamerer etter kjøp av brukt bolig. I mange tilfeller skyldes det feil eller mangler som først blir oppdaget etter overtakelsen. Selger du uten boligselgerforsikring risikerer du å bli holdt økonomisk ansvarlig. Det kan føre til krav om prisavslag, erstatning eller i verste fall heving av kjøpet.

Med boligselgerforsikring kan du senke skuldrene når salget er gjennomført. Kommer det krav eller klager, er det vi i Fremtind som håndterer saken for deg og som kan utbetale erstatning til kjøper.

## Hvorfor boligselgerforsikring?

- gjelder fra budaksept og inntil fem år etter overtakelse
- gjelder skjulte feil og mangler som kjøperen ikke kunne forvente
- dekker krav om prisavslag, erstatning eller heving opptil boligens salgssum, maks 14 millioner kroner
- gir deg profesjonell hjelp fra erfarne advokater og jurister i Fremtind

## Prisoversikt

Boligtype/Eierform	Beskrivelse	Pris	Minimumspris	Maksimalpris
Andels- og aksjeboliger	Alle typer andels-/aksjebolig inkl. enebolig og hytte/fritidsbolig.	2,5 ‰	4 200 kr	31 000 kr
Selveierleilighet, eierseksjon og fritidsleilighet Tomannsbolig/ flermannsbolig/ rekkehus	Alle typer seksjonsbolig <i>unntatt</i> enebolig	4,3 ‰	6 500 kr	37 000 kr
Enebolig Tomannsbolig/ flermannsbolig/ rekkehus	Alle typer boliger med eget gnr./bnr <i>inkl.</i> enebolig med snr.	5,6 ‰	12 000 kr	62 000 kr
Hytte	Alle typer hytte (frittliggende og knyttet sammen i rekke) med gnr./bnr./snr./f.nr.	6,2 ‰	9 600 kr	62 000 kr
Tomt	Alle typer tomt	5,6 ‰	10 000 kr	62 000 kr

Fremtind

[www.fremtind.no](http://www.fremtind.no)



# Et hjem er mer verdt enn et hus, og et hus er mer enn bare vegger.

Det er et sted for å skape gode minner  
preget av trivsel, omsorg og trygghet.

For oss som jobber med folks hjem hver  
eneste dag, er det naturlig å engasjere oss  
sammen med SOS-barnebyer for å gi flere  
barn et trygt og godt hjem.

For hvert hjem vi formidler, gir vi derfor  
100 kroner til SOS-barnebyers arbeid.

aktiv. +  SOS  
BARNEBYER

# Forbrukerinformasjon om budgivning



Sist oppdatert med virkning fra 1. juli 2025, i forbindelse med ikrafttredelse av endringer i eiendomsmeglingsloven.

Informasjonen er utarbeidet av Forbrukerrådet, Advokatforeningen ved Lovutvalget for eiendomsmegling, Eiendom Norge og Norges Eiendomsmeglerforbund, på grunnlag av bl.a. eiendomsmeglingsloven § 6-8.

Nedenfor gis en oversikt over de retningslinjer som anbefales ved budgivning på eiendommen. Avslutningsvis gis også en kort oversikt over de viktigste rettsreglene tilknyttet budgivning.

Før det legges inn bud på eiendommen oppfordres budgiver til å sette seg inn i all relevant informasjon om eiendommen, herunder salgsoppgave og tilstandsrapport.

## GJENNOMFØRING AV BUDGIVNING:

1. Alle bud skal inngis skriftlig til megler, som formidler disse videre til selger. Med skriftlige bud menes også elektroniske meldinger som e-post og SMS når informasjonen i disse er tilgjengelig også for ettertiden. Kravet til skriftlighet gjelder også budforhøyelser, og motbud (bud fra selger), aksept eller avslag fra selger. Før formidling av bud til selger skal megler innhente gyldig legitimasjon og signatur fra budgiver. Kravet til legitimasjon og signatur er oppfylt for budgivere som benytter e-signatur som f.eks. BankID eller MinID.

2. Et bud bør inneholde eiendommens adresse (eventuelt gnr/bnr), kjøpesum, budgivers kontaktinformasjon, finansieringsplan, akseptfrist, overtakelsesdato og eventuelle forbehold som for eksempel usikker finansiering, salg av nåværende bolig ol. Normalt vil ikke et bud med forbehold bli akseptert før forbeholdet er avklart. Konferer gjerne med megler før bud inngis.

3. Megler skal legge til rette for en forsvarlig avvikling av budrunden. I forbrukerforhold (dvs. der selger er forbruker) skal megleren ikke formidle bud med kortere akseptfrist enn kl. 12.00 første virkedag etter siste annonserte visning. Etter denne fristen bør budgivere ikke sette en kortere akseptfrist enn at megler har mulighet til, så langt det er nødvendig, å orientere selger, budgivere og øvrige interessenter om bud og forbehold. Dersom bud inngis med en frist som åpenbart er for kort til at megleren kan avvikle budrunden på en forsvarlig måte som sikrer selger og interessenter et tilstrekkelig grunnlag

for sine handlingsvalg, vil megler fraråde budgiver å stille slik frist.

4. Megler skal ikke formidle bud med forbehold om at budet eller forbehold i budet skal holdes skjult (hemmelig) for andre budgivere og interessenter.

5. Megleren vil uoppfordret gi sin vurdering av det enkelte bud overfor selger, når budet er gitt innenfor fristene i punkt 3.

6. Megleren skal, så langt det er nødvendig og mulig, holde budgiverne skriftlig orientert om mottatte bud, herunder budets størrelse, forbehold og akseptfrist. Megler skal så snart som mulig bekrefte skriftlig overfor budgivere at budene deres er mottatt. For øvrig vil megler, på forespørsel fra andre, opplyse om aktuelle bud på eiendommen, herunder relevante forbehold.

7. Kopi av budjournal skal gis til kjøper og selger uten ugrunnet opphold etter at handel er kommet i stand. Dersom det er viktig for budgiver å bevare sin anonymitet, bør budet formidles gjennom fullmektig.

8. Etter at handel har kommet i stand, eller dersom en budrunde avsluttes uten at handel er kommet i stand, kan en budgiver kreve kopi av budjournalen i anonymisert form.

## VIKTIGE AVTALERETTSLIGE FORHOLD:

1. Det eksisterer ingen angrerett ved salg/kjøp av fast eiendom.

2. Når et bud er inngitt til megler og innholdet i budet er formidlet til selger (slik at selger har fått kunnskap om budet), kan budet ikke kalles tilbake. Budet er da bindende for budgiver frem til akseptfristens utløp, med mindre budet før denne tid avslås av selger eller budgiver får melding om at eiendommen er solgt til en annen. Man bør derfor ikke gi bud på flere eiendommer samtidig dersom man ikke ønsker å kjøpe flere enn en eiendom.

3. Selger står fritt til å forkaste eller akseptere ethvert bud, og er for eksempel ikke forpliktet til å akseptere høyeste bud.

4. Når en aksept av et bud har kommet frem til budgiver innen akseptfristens utløp er det inngått en bindende avtale.

5. Husk at et eventuelt bud fra selger til kjøper (såkalte «motbud»), avtalerettslig er et bindende tilbud som medfører at det foreligger en avtale om salg av eiendommen dersom budet i rett tid aksepteres av kjøper.

For eiendommen:

**Adresse:** Observatoriegata 7B  
0254 OSLO**Meglerforetak:** Aktiv Eiendomsmegling  
**Saksbehandler:** Sindre Holt**Telefon:** 412 87 165  
**E-post:** sindre.holt@aktiv.no**Oppdragsnummer:**

Undertegnede gir herved følgende bud på ovennevnte eiendom:

**Kjøpesum:** Kr. \_\_\_\_\_**Beløp med bokstaver:** Kr. \_\_\_\_\_

+ omkostningert iht. opplysninger i salgsoppgaven

**Dette budet er bindende for undertegnede frem til og med den:** \_\_\_\_\_ Kl. \_\_\_\_\_*Dersom annet ikke er angitt gjelder budet til kl. 15.00 første virkedag etter siste annonserte visning. I forbrukerforhold vil bud med kortere akseptfrist enn til kl. 12.00 første virkedag etter siste annonserte visning ikke bli viderefordlet til selger.***Eventuelle forbehold:** \_\_\_\_\_

Undertegnede er kjent med at selger står fritt til å godta eller forkaste ethvert bud. Likeledes er undertegnede klar over at budet er bindende for budgiver når det er kommet til selgers kunnskap. Handelen er juridisk bindende for begge parter dersom budet aksepteres innen akseptfristen. Undertegnede er kjent med at budjournalen vil bli forelagt kjøper og selger når handel er sluttet.

Ønsket overtakelsesdato: \_\_\_\_\_

Budet baseres på opplysninger og salgsvilkår som fremkommer av salgsoppgave datert: \_\_\_\_\_

**Kjøpet vil bli finansiert slik:**

Låneinstitusjon: \_\_\_\_\_ Referanse og tlf nr.: \_\_\_\_\_

Lånt kapital: \_\_\_\_\_ Kr.: \_\_\_\_\_

Egenkapital: \_\_\_\_\_ Kr.: \_\_\_\_\_

Totalt: \_\_\_\_\_ Kr.: \_\_\_\_\_

Egenkapital består av:  Salg av nåværende bolig eller fast eiendom  Disponibelt kontantbeløp (bankinnskudd)Jeg gir bud som:  Forbruker  Ledd i næringsvirksomhet / juridisk person (selskap)Jeg samtykker til bruk av elektronisk kommunikasjon:  Ja  Nei

Navn: \_\_\_\_\_

Navn: \_\_\_\_\_

Fødselsnr. (11 siffer): \_\_\_\_\_

Fødselsnr. (11 siffer): \_\_\_\_\_

Adresse: \_\_\_\_\_

Adresse: \_\_\_\_\_

Postnr.: \_\_\_\_\_ Sted: \_\_\_\_\_

Postnr.: \_\_\_\_\_ Sted: \_\_\_\_\_

Tlf.: \_\_\_\_\_ E-post: \_\_\_\_\_

Tlf.: \_\_\_\_\_ E-post: \_\_\_\_\_

Dato.: \_\_\_\_\_ Sign: \_\_\_\_\_

Dato.: \_\_\_\_\_ Sign: \_\_\_\_\_

Kopi av legitimasjon

Kopi av legitimasjon

**aktiv.**  
Tar deg videre