

aktiv.

Henrik Wergelands veg 67, 2407 ELVERUM

**Flott halvpart av tomannsbolig
med solrik balkong på 32m².
Inntilbygget carport. Sentral og
barnevennlig beliggenhet.**



Eiendomsmegler

Line M Strøm

Mobil 970 94 147

E-post line.strom@aktiv.no

Aktiv Eiendomsmegling Elverum

Storgata 10, 2408 ELVERUM. TLF. 62 43 14 20

Nøkkelinformasjon

Prisant.: Kr 4 190 000,-
Omkostn.: Kr 106 140,-
Total ink omk.: Kr 4 296 140,-
Felleskostn.: Kr 1 200,-
Selger: Eivind Thomsen Bjørnestad
Amalie Charleen Angela

Andersson

Salgsobjekt: Eierseksjon
Eierform: Eierseksjon
Byggeår: 2022
BRA-i/BRA Total 78/83 kvm
Tomtstr.: 3237 kvm
Soverom: 2
Antall rom: 3
Gnr./bnr. Gnr. 31, bnr. 1416
Snr. 11
Oppdragsnr.: 1211260089

Din nye bolig?

Velkommen til Hanstad og Henrik Wergelands veg 67!

En moderne og pen leilighet fra 2022, beliggende i 2. etasje av en horisontaldelt tomannsbolig. Leiligheten har en lys og åpen planløsning med entré/gang, 2 soverom, walk-in closet, bad/vaskerom og stue/kjøkken. Kjøkkenet er fullt utstyrt med integrerte hvitevarer. Fra stuen er det utgang til en stor og solrik balkong på 32m² med dels overbygg. Det er gulvvarme i alle gulv og balansert ventilasjon med varmegjenvinner. Inntilbygget carport på 18m² samt bod i felles uthus på 5m².

Eiendommen ligger i et etablert og rolig boligområde på Hanstad med nærhet til Glomma og fine friluftsområder. Kort avstand til dagligvarebutikker, barnehager og skoler, samt ca. 2,5 km til Elverum sentrum med alle byfasiliteter.

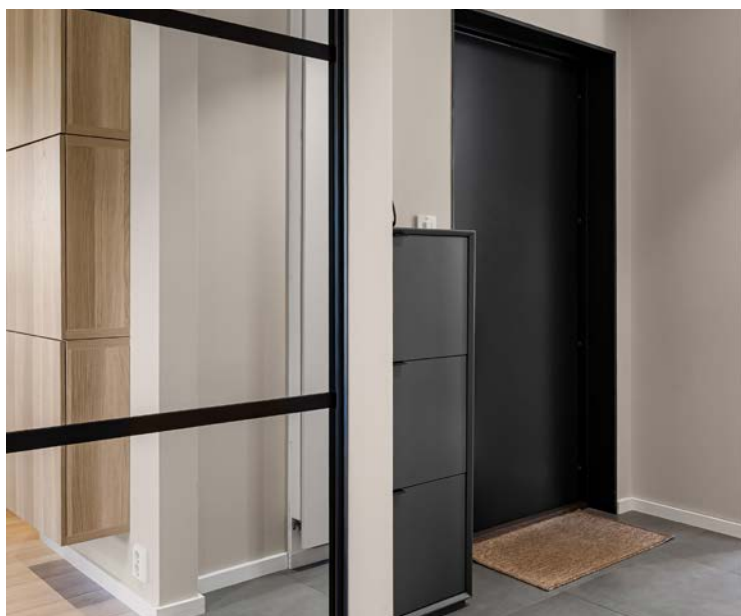

Innhold

Nøkkelinformasjon	2
Om eiendommen	4
Plantegning	30
Tilstandsrapport	32
Egenerklæring	51
Nabolagsprofil	58
Budskjema	67

Om eiendommen

Om boligen

Areal

BRA - i: 78 kvm

BRA - e: 5 kvm

BRA totalt: 83 kvm

TBA: 35 kvm

Horisontaldelt tomannsbolig

Bruksareal fordelt på etasje

2. etasje

BRA-i: 78 kvm Entré/gang, walk-in closet, bad/vaskerom, stue/kjøkken og 2 soverom

TBA fordelt på etasje

2. etasje

35 kvm Terrasse- og balkongareal

Bod i felles uthus

Bruksareal fordelt på etasje

1. etasje

BRA-e: 5 kvm Bod

Takstmannens kommentar til arealoppmåling

Ovennevnte arealer er hentet fra vedlagte tilstandsrapport og hvor disse arealmålingene er basert på Norsk Standard 3940:2023 Areal- og volumberegninger av bygninger. Arealet gjelder for tidspunktet da bygningen(e) ble målt. Beskrivelse av rom er basert på bruken av rommene på befaringstidspunktet. Rommenes bruk kan derfor være i strid med byggeforskriftene og/eller registrert/godkjent bruk. Se eventuelle anmerkninger under punktet «Ferdigattest/brukstillatelse».

Arealbegreper:

BRA-i (internt bruksareal) - Bruksareal av boenheten(e) innenfor omsluttende vegger.

BRA-e (eksternt bruksareal) - Bruksareal av alle rom som ligger utenfor boenheten(e), men som tilhører denne/disse.

BRA-b (innglasset balkong mv.) - Bruksareal av innglasset balkong, veranda eller altan når denne er tilknyttet boenheten(e).

TBA (terrasse- og balkongareal/åpent areal) - Arealet av terrasser, åpne balkonger, verandaer eller altaner tilknyttet boenheten(e).

ALH (areal med lav himlingshøyde) - Areal med lav himlingshøyde (ALH) måles på samme måte som BRA, men man ser bort fra krav til himlingshøyde. ALH skal opplyses sammen med BRA. Se GUA under.

GUA (gulvareal) - Ikke måleverdig gulvarealer som skyldes skråtak og lav himlingshøyde. GUA oppgis som en sum av BRA (bruksareal) og ALH (se over).

Tomtetype

Eiet

Tomtestørrelse

3237 kvm

Tomtebeskrivelse

Felles eiertomt for sameiet på ca. 3 237m². Tomten er opparbeidet med gressplen. Asfalterte biloppstillingsplasser og vegger ved bygget. Delvis innhegnet med gjerde. Lekeplass på tomten..

Tomtestørrelse/-areal er hentet fra matrikelutskrift (basert på oppmåling i digitalt kart). Det gjøres oppmerksom på at denne type arealangivelse (med tilhørende kart) kan være upresis og at man dermed kan få avvik i både areal og grenser ved en eventuell fremtidig oppmåling. Mangel grunnet avvikende grenser og/eller arealsvikt (jf. avhendingslovas § 3-3) kan derfor ikke påberopes.

Beliggenhet

Boligen ligger i et veletablert og familievennlig boligområde på Hanstad, ca. 2,5 km syd for Elverum sentrum. Fra eiendommen er det ca. 200-300 meter til Hanstad barneskole, Solkroken barnehage og to matbutikker med post. Hakkebakkeskogen naturbarnehage ligger også like i nærheten. Det er ungdomsskole, videregående skole, sykehus, butikker, cafeer, restauranter og øvrige byfasiliteter i sentrum.

Hanstad som bydel har også flere aktivitetstilbud for barn og ungdom med blant annet en populær kunstgressbane på skoleområdet. For deg som er glad i kultur og friluft er veien til Norsk Skogmuseum og Glomma heller ikke lang. Museet har en rekke aktiviteter og arrangementer gjennom hele året og Elverums nydelige tursti langs Glomma er et yndet sted å spasere, løpe eller sykle.

Trenger du å komme deg rundt i byen vår så stopper bybussen flere steder i nærheten av boligen. Denne har forbindelse til sentrum, øvrige bydeler, samt til Terningen Arena og skysstasjonen på Vestad.

Bygningssakkyndig

Sørli Takst AS

Type rapport

Tilstandsrapport

Byggemåte

Horisontaldelt tomannsbolig - Byggeår: 2022.

Eiendommen har byggegrunn med elve- og bekkeavsetning, med støpt plate på mark. Grunnmuren er utført med ringmurselementer, med isolasjon under betonggulv og fuktsperre mot grunnen. Materialene for drenering og fuktsikring er ukjente da konstruksjonen er nedgravd. Takrennevann ledes ut på terrenget. Ytterveggene er oppført i bindingsverk isolert med mineralull, og kledd med liggende panel og fasadeplater. Kledningen ble overflatebehandlet med to strøk i 2024. Boligen har en flattakkonstruksjon som er lukket og kledd, med himling isolert med mineralull. Det er en overbygget takkonstruksjon over inngangen og en dels overbygget takkonstruksjon over balkongen, hvor himlingen er kledd med panel og understøttet av en tresøyle. Taktekkingen er ikke besiktiget. Bygningen er utstyrt med gesimsbeslag, innvendig taknedløp og vannbrettbeslag på vinduene. Etasjeskilleren består av et trebjelkelag isolert med mineralull.

Vinduene består av 3-lags og 2-lags isolerglass fra 2022. Ytterdøren er malt, og det er en skyvedør med 3-lags isolerglass. Eiendommen har en åpen balkong med adkomst fra stuen, utført med terrassebord og rekkverk av glassfelt, samt sluk i gulvet. Det er også en balkong ved inngangen, utført med terrassebord og rekkverk av glassfelt. Adkomst til boligen skjer via en utvendig trapp med ståltrinn og håndløper på begge sider. Til eiendommen hører en carport med asfaltert gulv og overflater og himling kledd med panel. Det er også en bod i et felles uthus, som er oppført i uisolert bindingsverk på støpt gulv. Bodens yttervegger med liggende panel, flattakkonstruksjon med gesimsbeslag, lakkerte ståltakrenner og nedløp, samt en overbygget sperretakkonstruksjon.

Bod i felles uthus - Byggeår: Ukjent.

Innvendig: Støpt gulv. Oppført i bindingsverk, uisolert. Del kledd med OSB-plater. Sperretakkonstruksjon. Undertak med impregnerte sponplater. Ytterdør. Lys og strøm.

Utvendig: Yttervegg kledd med liggende panel. Flattakkonstruksjon. Gesimsbeslag. Lakkerte ståltakrenner og nedløp. Overbygget takkonstruksjon. Sperretakkonstruksjon.

Bygget er ikke tilstandsvurdert ihht Forskrift til avhendingslova og NS3600. Dette er kun en enkel beskrivelse.

Beskrivelse av byggemåte er hentet fra tilstandsrapport datert 04.05.2026, utført av Erik Sørli.

Tilstandsrapporten angir også byggetekniske tilstandssvekkelser (tilstandsgrader-TG).

Det er gitt tilstandsgrad TG 2 (avvik som kan kreve tiltak) for følgende bygningsdeler-/komponenter:

- Innvendig - Overflater

Avvik: Stedvis glipper i overgang gulvlist/vegg.

- Våtrom - Bad/vaskerom - Sanitærutstyr og innredning

Avvik: Det er ikke påvist tilfredsstillende løsning for å synliggjøre lekkasje fra innebygget sisterner.

Det er ikke gitt tilstandsgrad TG 3 (store eller alvorlige avvik) for noen bygningsdeler-/komponenter.

TG IU - Konstruksjoner som ikke er undersøkt:

- Utvendig - Taktekking

Avvik: Taktekking er ikke besiktiget pga manglende forsvarlig adkomst, alder eller materiale er ukjent, og derfor ikke nærmere vurdert.

- Tekniske installasjoner - Andre installasjoner

- Tomteforhold - Fuktsikring og drenering

- Tomteforhold - Grunnmur og fundamenter

For ytterligere/detaljerte beskrivelser av avvik (herunder også konsekvens/behov for tiltak), øvrige tilstandsgrader og bygningsteknisk utførelse (også for eventuelle andre bygninger), se tilstandsrapporten som er et vedlegg i salgsoppgaven.

Sammendrag selgers egenerklæring

Selger har i egenerklæringen bemerket følgende:

6. Vet du om det er, eller har vært, skjevheter eller setningsskader i boligen, støttemur, terrasse eller lignende?

Ja.

Firmanavn: Fmk Bygg og Eiendom AS, Knut Engen, 2025.

Beskrivelse: Vi oppdaget ved førstegangsbruk at det var stor svikt i terassen. Dette tok vi opp med Nordbolig som utbedret dette problemet høsten 2025. Terrassen er per dags dato i god stand.

17. Vet du om det er gjort arbeid på det elektriske anlegget, enten av deg eller tidligere eiere?

Ja.

Firmanavn: Bravida, 2025.

Beskrivelse: Bravida gjennomførte installasjon av overspenningsvern tilknyttet det elektriske anlegget.

29. Har boligen garasje eller øvrige tilleggsbygninger?

Ja.

30. Vet du om det er gjort arbeid på eiendommen som ikke er nevnt i de andre spørsmålene?

Ja.

Firmanavn: Fmk Bygg og Eiendom AS, Knut Engen, 2025.

Beskrivelse: Fmk Bygg og Eiendom v/Knut Engen bygget tak over inngangene til bodene for å hindre snøtilfall foran dørene til bod.

32. Er det bestilt Norgespris på strøm?

Ja.

Beskrivelse: Norgespris er en statlig ordning som gir husholdninger tilbud om strøm til fast pris på 50 øre pr. kilowattime (prisen gjelder frem til 31. Desember 2026).

Ordningen gjelder både boliger og fritidsboliger. Når en bolig med Norgespris bytter eier, vil ny eier fortsatt være bundet til Norgespris ut bindingstiden.

Innhold

Leiligheten ligger i byggets 2. etasje og inneholder:

Entré/gang, 2 soverom, walk-in closet, bad/vaskerom og stue/kjøkken.

I tillegg disponerer leiligheten en bod i felles uthus på 5m² samt inntilbygget carport på 18m².

Standard

Horisontaldelt tomannsbolig - Byggeår: 2022.

Normal standard på bygget ut ifra alder/konstruksjon. Bygget er jevnlig vedlikeholdt.

For øvrig beskrivelse av standard, se bildebeskrivelser.

Innbo og løsøre

Løsøre/tilbehør som gardinstenger/oppheng, frittstående hvitevarer samt dekodere og modem følger i utgangspunktet ikke med i handelen. Dekodere og modem kan være borettslagets/aksjelagets/sameiets eiendom og skal da følge med. Det gis ingen garantier i forhold til medfølgende løsøre/tilbehør.

Hvitevarer

Kjøkkenet er fullt utstyrt med integrerte hvitevarer som medfølger i handelen.

Kun hvitevarer som er spesifikt angitt i salgsoppgaven, følger med. Dette gjelder uavhengig av om hvitevaren(e) eventuelt kan anses som integrerte.

Parkering

Leiligheten disponerer en biloppstillingsplass på ca. 18m² i inntilbygget carport.

Parkering skjer ellers på felles parkeringsområder eller langs tilstøtende gater.

Forsikringsselskap og Polisenummer

Fremtind, polisenummer 35901192

Diverse

Det elektriske anlegget ble sist gang kontrollert i 2024. Ved kontroll ble det gitt følgende pålegg om utbedringer: Andre funn: 1.Det var ikke utarbeidet nødvendig underlagsdokumentasjon for anlegget. Gjelder manglende FDV-dokumentasjon. 2.Eier hadde ikke mottatt dokumentasjon for anlegget. Gjelder manglende risikovurdering og sluttkontroll. 3.Det var ikke utstedt erklæring om samsvar for anlegget. Gjelder manglende samsvarserklæring. Sikringssskap: 4.Det var brukt andre løsninger enn det som er anbefalt i veiledning til forskrift om elektriske lavspenningsanlegg og tilhørende normer uten at det var dokumentert tilsvarende sikkerhetsnivå. Gjelder manglende enhet for varsling av defekt overspenningsvern. Utvendig: 5.Merking var ikke i samsvar med sikringskurser/vern. Gjelder manglende merking av komponenter i tks-skap. Eier opplyser at anmerkninger ble utbedret av Bravida. Ikke mottatt bekreftelse/dokumentasjon fra Elvia på att Bravida har utbedret anmerkninger.

Det er i henhold til opplysninger fra Midt-Hedmark Brann- og redningsvesen ikke utført feiing eller tilsyn på eiendommen tidligere.

Foretaket og Aktiv-kjeden har flere samarbeidspartnere som tilbyr produkter eller tjenester i forbindelse med gjennomføringen av megleroppdraget:

- I forbindelse med forberedelse av salget, innhenter vi informasjon om eiendommen hovedsakelig fra vår samarbeidspartner Ambita
- Fremtind leverer boligselgerforsikring, samt tilbyr andre forsikringer
- Help Forsikring leverer boligkjøperforsikring
- Vend Marketplaces, eier av annonseplattformen Finn.no
- Overo leverer oppgjørsskjema og overtakelsesprotokoll. Kundene tilbys ulike leverandører for strøm og alarm avhengig av tilbydere i området. Meglerforetaket mottar betaling for tilleggstjenestene.
- Banker i Eika-alliansen tilbyr finansielle tjenester
- Signicat leverer digitale løsninger for signering av dokumenter
- Vitec Megler leverer salgsstøttesystemet, herunder elektronisk løsning for budgivning

Energi

Oppvarming

Vannbåren gulvvarme i alle gulv. Leiligheten har også balansert ventilasjon med

varmegjenvinner.

Informasjon om strømforbruk

Selger har gjort avtale om Norgespris for strøm. Avtalen er bindende, følger eiendommen (målepunktet) og løper til og med 31.12.2026. Les mer hos NVE - www.nve.no

Energimerke

B

Informasjon om energiklasse

Alle som skal selge eller leie ut eiendom må som hovedregel energimerke boligen og fremskaffe en energiattest. Unntak gjelder blant annet for frittstående bygninger med bruksareal på mindre enn 50 m². Det er eier som plikter å fremlegge energiattest og eier er selv ansvarlig for at opplysningene er riktige. For ytterligere informasjon se www.enova.no/nb/energimerking/energimerk-din-bolig. Dersom eier har energimerket boligen vil komplett energiattest fås ved henvendelse til megler.

Økonomi

Total prisantydning eksklusiv omkostninger

Kr 4 190 000

Omkostninger kjøper

4 190 000 (Prisantydning)

Omkostninger

104 750 (Dokumentavgift)

300 (Panteattest kjøper)

545 (Tinglysningsgebyr pantedokument)

545 (Tinglysningsgebyr skjøte)

11 900 (Boligkjøperforsikring - fem års varighet (valgfritt))

2 800 (Advokatforsikring for boligeiere - ett års varighet (valgfritt))

106 140 (Omkostninger totalt)

118 040 (med Boligkjøperforsikring - fem års varighet)

120 840 (med Boligkjøperforsikring inkludert ett år med Advokatforsikring for boligeiere)

4 296 140 (Totalpris. inkl. omkostninger)

4 308 040 (Totalpris. inkl. omkostninger (med Boligkjøperforsikring - fem års varighet))

4 310 840 (Totalpris. inkl. omkostninger (med Boligkjøperforsikring inkludert ett år med Advokatforsikring for boligeiere))

Regnestykket forutsetter at det kun tinglyses ett pantedokument og at eiendommen selges til prisantydning. Det tas forbehold om endringer i offentlige avgifter/gebyrer.

Kommunale avgifter

Kr 20 842 for år 2026

Informasjon om kommunale avgifter

Kommunale avgifter utgjør totalt ca. kr. 20 842,53,- for 2026.

For 2026 gjelder følgende satser for kommunale avgifter (inkl. mva.):

- * Abonnementsgebyr vann: Kr. 693,99,-
- * Stipulert forbruk vann (grunnlag: 93,6 kubikk): Kr. 2 109,74,-
- * Abonnementsgebyr kloakk: Kr. 897,-
- * Stipulert forbruk kloakk (grunnlag: 93,6 kubikk): Kr. 2 786,80,-
- * Renovasjon (190L restbeholder): Kr. 5 476,-
- * Eiendomsskatt: Kr. 8 879,-

Det er ikke registrert vannmåler på adressen og gebyrene for vann/avløp avregnes etter areal. Størrelse på renovasjonsavgift avhenger av størrelse på dunk(er). Feie- og tilsynsgebyr avhenger av hvor mange pipeløp som må feies/inspiseres. Det gjøres oppmerksom på at avgiftene normalt justeres/reguleres årlig.

Formuesverdi primærbolig

Kr 792 980 for år 2024

Formuesverdi sekundærbolig

Kr 3 171 919 for år 2024

Tilbud om lånefinansiering

Aktiv EiendomsMegling samarbeider med sparebankene i Eika Alliansen om formidling av finansielle tjenester. Ta gjerne kontakt med megler for formidling av et uforpliktende tilbud om finansiering. Meglerforetaket kan motta provisjon ved formidling av finansielle tjenester.

Boenheten

Eierbrøk

1/12

Felleskostnader inkluderer

Kr. 1 200,- per måned.

Felleskostnader inkluderer:

Brøyting, fiberlinje, felles bygningsforsikring og bankavtale.

Det gjøres oppmerksom på at felleskostnadene varierer over tid, og justeres normalt etter sameiets faktiske kostnader.

Felleskostnader pr. mnd

Kr 1 200

Kommentar fellesgjeld

Sameiet har per salgsoppgavedato ingen registrerte lån.

Sameiet

Sameienavn

Sameiet Henrik Wergelands veg 45-67

Organisasjonsnummer

936057144

Om sameiet

Sameiet Henrik Wergelands veg 45-67 er registrert i Foretaksregisteret i Brønnøysund med organisasjonsnummer 936 057 144, og består av 12 boligseksjoner der kun 6 er ferdigstilt ved dags dato (01.09.2025).

Forkjøpsrett

Det er ikke forkjøpsrett for øvrige sameiere i dette sameiet.

Regnskap/budsjett

Budsjett for 01.09.2025 til 31.08.2026 viser estimerte inntekter på kr. 97 200,-og estimerte utgifter på kr. 66 191,-, noe som gir et estimert overskudd på kr. 31 009,-.

Overskuddet er opplyst å skulle benyttes til å dekke variabel kostnad knyttet til brøyting, vedlikeholdsarbeid, oppgraderinger og mer.

Styregodkjennelse

Det kreves ikke styregodkjennelse av ny eier i dette sameiet.

Vedtekter/husordensregler

Vi oppfordrer alle til å sette seg inn i gjeldende vedtekter og husordensregler. Dokumentene følger vedlagt i salgsoppgaven.

Dyrehold

Dyrehold er tillatt. Dyreholdet må ikke være til sjenanse for de øvrige brukerne av eiendommen.

Offentlige forhold

Eiendommens betegnelse

Gårdsnummer 31, bruksnummer 1416, seksjonsnummer 11 i Elverum kommune.

Tinglyste heftelser og rettigheter

Følgende tinglyste heftelser vil følge med eierseksjonen:

* Bruksrett, tinglyst den 29.06.1999, dagboknummer 2991. Bestemmelse om gjensidig bruksrett til innkjøring

* Bestemmelse om vannledning, tinglyst den 03.07.2019, dagboknummer 765281. Rettighetshaver: ELVERUM KOMMUNE. ORG.NR: 952 857 991. Adkomstrett for drift og vedlikehold av anlegg/ledninger/kabler. Bestemmelse om bebyggelse i nærheten av anlegg/ledninger/kabler.

* Bestemmelse om elektriske ledninger/kabler, tinglyst den 29.10.2019, dagboknummer 1280888. Rettighetshaver: EIDSIVA NETT AS. ORG.NR: 981 963 849. Adkomstrett for drift og vedlikehold av anlegg/ledninger/kabler. Bestemmelse om bebyggelse i nærheten av anlegg/ledninger/kabler. Bestemmelse om endring i terrenget i nærheten av anlegg/ledninger/kabler. Bestemmelse om vedlikehold av anlegg/ledninger.

* Bestemmelse om vannledning, tinglyst den 03.06.2022, dagboknummer 602623. Rettighetshaver: ELVIA AS. ORG.NR: 980 489 698. Bestemmelse om etablering av lavspennings jordkabelanlegg. Bestemmelse om godkjent plassering ihht. kart og regler i Standard tilknytningsvilkår.

* Seksjonering, tinglyst den 13.01.2023, dagboknummer 44220. Opprettet seksjoner: SNR: 11. Formål: Bolig. Tilleggsdel: Bygning. Sameiebrøk: 1/12.

Kopi av ovennevnte dokumentet kan ses hos meglerforetaket eller utleveres på forespørsel.

Ferdigattest/brukstillatelse

Det ble utstedt midlertidig brukstillatelse for 2. etg i to-mannsboliger (gjelder leilighet 63 og 67) i 2022. Det er i denne registrert mindre vesentlige mangler som sluttplanering og resterende deler av tiltaket hvor det ikke søkes om midlertidig brukstillatelse: Henrik Wergelands veg 45, 47, 49, 51, 53, 55, 57, 59, 61 og 65.

Som et utgangspunkt skal det foreligge ferdigattest. Det er innført bestemmelser i plan- og bygningsloven som sier at ferdigattest ikke vil bli gitt for oppførte bygg som er søkt før 01.01.1998. Man kan dermed ikke søke om ferdigattest for slike bygg. Dette betyr ikke at ulovlig oppførte bygg blir lovlige, men bare at byggesaken ikke lenger skal avsluttes med ferdigattest. Det skal uansett foreligge midlertidig brukstillatelse. Midlertidig brukstillatelse er en forutsetning for at et tiltak kan tas i bruk. Manglende midlertidig brukstillatelse betyr da rent formelt at bygget ikke er lovlig tatt bruk.

Det er mottatt byggetegninger fra kommunen. Walk-in er definert som "gang", eller synes Innholdet i disse å være i samsvar med dagens bruk.

Avvik beskrevet ovenfor er å anse som lovlighetsmangler. Konsekvenser av lovlighetsmangler er at kommunen for eksempel kan gi pålegg om tilbakeføring. Kommunen kan også innkreve tvangsmulkt frem til manglene er brakt i orden. Kjøper overtar ansvar og risiko for nevnte forhold.

Vei, vann og avløp

Adkomst til sameiets eiendom fra offentlig vei. Eiendommen er tilknyttet offentlig vann- og avløpsnett via private stikkledninger. Eier har selv ansvar for private stikkledninger.

Regulerings- og arealplaner

Eiendommen omfattes av detaljregulering for "Østjordet boligfelt" fra 2019. Reguleringsformål for eiendommen er boligbebyggelse - konsentrert småhusbebyggelse. Det gjøres oppmerksom på at 247m² av eiendommen ligger i hensynsone for krav vedrørende infrastruktur (H410_).

Eiendommen omfattes også av eldre reguleringsplan for "Hanstad, omr. mellom rv20 og Henrik Wergelands veg" fra 2004, hvor 2m² av eiendommen er regulert til kjørevei, samt detaljregulering for "G/S-veg langs Johan Falkebergets veg og Henrik Wergelands veg" fra 2010, hvor 2m² av eiendommen er regulert til annen veggrunn - tekniske anlegg.

Eiendommen omfattes av kommunedelplan for Elverum byområde fra 2019, hvor eiendommen er avsatt/utnyttet til nåværende boligbebyggelse.

Det er også kommuneplan under arbeid som berører eiendommen. Det foreligger planforslag av kommuneplanens arealdel 2025-2036, id: 2023001. Det er ikke kjent om og/eller hvordan denne vil berøre eiendommen.

Adgang til utleie

På generelt grunnlag er det tillatt å leie ut egen bolig eller del av egen bolig, så lenge formålet med utleien er i samsvar med godkjent bruk av gjeldende leieobjekt og/eller areal. Det er begrensninger ved korttidsutleie av eierseksjoner, jf. eierseksjonslovens § 24. Eiendommen står i matrikkelen registrert med én bruksenhet.

Legalpant

Kommunen har legalpant i eiendommen for eventuelle ubetalte kommunale skatte- og avgiftskrav. De andre sameierne har panterett i seksjonen for krav mot seksjonseieren som følger av sameieforholdet. Pantekravet kan ikke overstige et beløp som for hver bruksenhet svarer til to ganger folketrygdens grunnbeløp; jfr. lov om eierseksjoner.

Konsesjon

Erverv av seksjonen er konsesjonsfritt, men eierseksjonsloven setter som begrensning at man ikke kan kjøpe eller på annen måte erverve flere enn to boligseksjoner i ett og samme eierseksjonssameie.

Odelsrett

Ikke relevant for dette salgsobjektet.

Kontraktsgrunnlag

Kjøpsbetingelser

Eiendommen skal overleveres til kjøper i tråd med det som er avtalt. Det er viktig at kjøper setter seg grundig inn i alle salgsdokumentene, herunder salgsoppgave, tilstandsrapport og selgers egenerklæring. Kjøper anses kjent med forhold som er tydelig beskrevet i salgsdokumentene. Forhold som er beskrevet i salgsdokumentene kan ikke påberopes som mangler. Dette gjelder uavhengig av om kjøper har lest dokumentene. Alle interessenter oppfordres til å undersøke eiendommen nøye, gjerne sammen med fagkyndig, før bud inngis. Kjøper som velger å kjøpe usett, kan som hovedregel ikke gjøre gjeldende som mangel noe kjøper burde blitt kjent med ved undersøkelse av eiendommen, eller som er tydelig beskrevet i salgsdokumentene. Hvis noe trenger avklaring, anbefaler vi at kjøper rådfører seg med eiendomsmegler eller en fagkyndig før det legges inn bud.

Kjøper har krav på at eiendommen er i henhold til avtalen. Hvis det ikke er avtalt noe særskilt, kan eiendommen ha en mangel dersom den ikke er slik kjøper må kunne forvente ut ifra blant annet boligens alder, type og synlige tilstand. Det samme gjelder hvis det er holdt tilbake eller gitt uriktige opplysninger om eiendommen som ikke er rettet i tide på en tydelig måte, og man må gå ut fra at opplysningen har virket inn på avtalen. En bolig som har blitt brukt i en viss tid, har vanligvis blitt utsatt for slitasje, og skader kan ha oppstått. Slik bruksslitasje må kjøper regne med, og det kan avdekkes enkelte forhold etter overtakelse som gjør utbedringer nødvendig. Normal slitasje og skader som trenger utbedring, er innenfor hva kjøper må forvente, og vil ikke utgjøre en mangel.

Boligen kan også ha en mangel hvis opplyst areal avviker fra faktisk størrelse. Avviket må være minst 2 prosent, og minst 1 kvadratmeter. Det er likevel ikke en mangel dersom selger godtgjør at kjøperen ikke la vekt på opplysningen, jf. avhendingsloven § 3-3 (2).

Ved beregning av et eventuelt prisavslag eller erstatning, må kjøper selv dekke tap/kostnader opp til et beløp på kr 10 000 (egenandel). Egenandel kommer først på tale når det er konstatert mangel ved eiendommen.

Hvis kjøper ikke er forbruker, selges eiendommen "som den er", og selgers ansvar er da begrenset, jf. avhl. § 3-9, første ledd 2. pkt. Avhl. § 3-3 (2) fravikes, og hvorvidt et

innendørs arealavvik karakteriseres som en mangel vurderes etter avhl. § 3-8. Informasjon om kjøpers undersøkelsesplikt, herunder oppfordringen om å undersøke eiendommen nøye, gjelder også for kjøpere som ikke anses som forbrukere. Med forbrukerkjøp menes kjøp av eiendom når kjøperen er en fysisk person som ikke hovedsakelig handler som ledd i næringsvirksomhet.

Overtakelse

Overtakelse etter nærmere avtale med selger.

Dersom annet ikke avtales, sendes skjøte/hjemmelsdokument for tinglysing i etterkant av overtakelse.

Budgivning

Budgivning i forbrukerforhold

Budgivere oppfordres til å legge inn bud elektronisk. Dette gjøres på eiendommens hjemmeside på aktiv.no, ved å bruke «Gi bud»-knappen. Ved elektronisk budgivning, samtykker budgiver til elektronisk kommunikasjon. Eiendomsmegler skal legge til rette for en forsvarlig avvikling av budrunden og kan ikke videreformidle bud med en kortere akseptfrist enn kl. 12.00 første virkedag etter siste annonserte visning. Etter klokken 11:30 anbefaler vi akseptfrist på minimum 30 minutter. Bud bør legges inn i god tid før konkurrerende buds akseptfrist utløper. Megler kan ikke formidle bud med forbehold om at budet, eller forbehold i budet (hemmelige bud/hemmelige forbehold), skal holdes skjult for andre budgivere og interessenter.

For øvrig henvises til forbrukerinformasjon om budgivning i salgsoppgaven.

Oppdragsgiver er oppfordret til å ikke ta imot bud direkte fra budgiver, men å henvise budgiver videre til megler. Som kjøper vil du få forelagt kopi av budjournal. Alle bud vil bli gjort kjent for kjøper og selger i handelen. Øvrige budgivere kan be om å få en kopi av budjournal i anonymisert form.

Budgivning utenfor forbrukerforhold

Budgivere oppfordres til å legge inn bud elektronisk. Dette gjøres på eiendommens hjemmeside på aktiv.no, ved å bruke «Gi bud»-knappen. Ved elektronisk budgivning, samtykker budgiver til elektronisk kommunikasjon. Det anbefales at hvert bud har en akseptfrist som muliggjør en forsvarlig avvikling av budrunden. Vi anbefaler minimum 30 minutter akseptfrist. Oppdragsgiver er oppfordret til å ikke ta imot bud direkte fra budgiver, men å henvise budgiver videre til megler. Megler kan ikke formidle bud med forbehold om at budet, eller forbehold i budet (hemmelige bud/hemmelige forbehold), skal holdes skjult for andre budgivere og interessenter.

Opplysningene i salgsoppgaven er godkjent av selger. Alle interessenter oppfordres imidlertid til grundig besiktigelse av eiendommen, gjerne sammen med fagmann før bud inngis.

Etter aksept av bud, vil eiendommens salgssum bli meddelt de som ev. måtte etterspørre denne. Eiendommens salgssum vil bli offentlig tilgjengelig ved overføring av hjemmel.

Megler kan ikke formidle bud med forbehold om at budet, eller forbehold i budet (hemmelige bud/hemmelige forbehold), skal holdes skjult for andre budgivere og interessenter.

Betalingsbetingelser

Med mindre annet er avtalt forutsettes det at kjøpesum inkludert omkostninger er innbetalt og disponibelt på meglerforetakets klientkonto innen overtakelse.

Kjøpesummen skal innbetales fra norsk finansinstitusjon og/eller fra kjøpers egen konto i norsk finansinstitusjon.

Det forutsettes av skjøtet tinglyses på ny eier, med mindre det er tatt andre forbehold i budgivningen.

Hvitvaskingsreglene

Megler har plikt til å gjennomføre kundetiltak. Hvis kjøper ikke bidrar til at megler får gjennomført kundetiltak og dette fører til at transaksjonen ikke kan gjennomføres eller blir forsinket, misligholder kjøper avtalen. Etter 30 dager er misligholdet vesentlig. Dette gir selger rett til å heve og gjennomføre deknings salg for kjøpers regning.

Personopplysninger

Personopplysninger blir behandlet i samsvar med personopplysningsloven.

Boligselgerforsikring

Selger har tegnet boligselgerforsikring som dekker selgers ansvar etter avhendingsloven begrenset oppad til kr 14 000 000,-. Det er boligdelen av eiendommen som dekkes av forsikringen.

Selger har utarbeidet en egenerklæring (vedlagt i salgsoppgaven) og som kjøper må gjøre seg kjent med før budgivning. Se også punktet "Sammendrag selgers egenerklæring".

Boligkjøperforsikring

Vedlagt i salgsoppgaven følger informasjon om Boligkjøperforsikring og Advokatforsikring for boligeiere fra HELP Forsikring AS. Boligkjøperforsikring er en retts hjelpsforsikring som gir trygghet og profesjonell juridisk hjelp dersom det oppdages uventede feil eller mangler ved boligen de neste fem årene. Boligkjøperforsikring + Advokatforsikring for boligeiere har samme dekning som boligkjøperforsikring, med tillegg av fullverdig advokathjelp på viktige rettsområder i privatlivet. Les mer om begge forsikringene i vedlagt materiell eller på help.no. Det gjøres oppmerksom på at boligkjøperforsikring kun kan tegnes av forbruker.

Meglerforetaket mottar kr 5 600/5 600/5 900 i kostnadsgodtgjørelse, avhengig av boligtype, samt et tillegg på kr 1 000 ved salg av Advokatforsikring for boligeiere.

Meglere vederlag

Det er avtalt en provisjon på 1,5% av salgssummen, minimum kr 49.000,- ved gjennomføring av salgsoppdraget. I tillegg kommer tilretteleggingsgebyr (kr 15.900,-), oppgjørshonorar (kr 6.250,-), visninger/overtagelse (kr 2.500,- per stykk), markedspakke (kr 25.500,-), søk eiendomsregister og elektronisk signering (kr 2.190,-) samt innhenting av opplysninger og tinglysing av sikringsobligasjon (kr 11.900,-). Alle beløp er inklusive mva. Meglerforetaket har ikke krav på provisjon og oppgjørshonorar dersom handel ikke kommer i stand i oppdragstiden eller hvis oppdraget sies opp.

Ansvarlig megler

Line M Strøm
Eiendomsmegler
line.strom@aktiv.no
Tlf: 970 94 147

Oppdragstaker

Aktiv Eiendomsmegling Elverum AS, organisasjonsnummer 913682122
Storgata 10, 2408 Elverum

Salgsoppgavedato

15.05.2026



Velkommen til Hanstad og denne flotte boligen i Henrik Wergelands veg 67! Fotograf: Bernat Tubau.



Du ønskes velkommen inn i en lys og romslig gang med stor skyvedørgarderobe.



Boligen har et flott og sosialt oppholdsrom med god plass til sofagruppe, salongbord og mediemøblement.



Boligen er fra 2022 og holder en gjennomgående god standard med moderne farge- og materialvalg.



I stuen er det også plass til spisebord.



Fra stuen er det utgang til en stor og solrik balkong på 32 kvm.



Balkongen er dels overbygget, så man også kan sitte ute på varme sommerkvelder.



Balkongen innbyr til grillkos med både familie og venner!



På balkongen kan man virkelig nyte flotte soldager og bare koble av.



Kjøkkenet ligger i dels åpen løsning med stuen.



Flott og moderne Sigdal-kjøkken som er fullt utstyrt med integrerte hvitevarer.



Kjøkkenet har godt med skap- og benkeplass.



Pent hovedsoverom med god plass til dobbeltseng og garderobereskap.



Soverommet er malt i en mørk og beroligende tone, perfekt for avslapning.



Boligens andre soverom er i dag innredet som barnerom.



Soverom 2 er også et ypperlig rom for både gjester eller kontor.



Lyst og pent baderom med servant på innredning, toalett og dusjhjørne med glassvegger.



Det er varme i gulvene i hele boligen.



Perfekt beliggenhet rett ved både barneskole, dagligvare og barnehage.



Pent og koselig fellesområde for sameierne med sittebenker, sandkasse og lekeapparater.



Fra boligen er det ca. 2,5 km til sentrum med alt av fasiliteter.



Parkering i inntilbygget carport med elbil-lader.

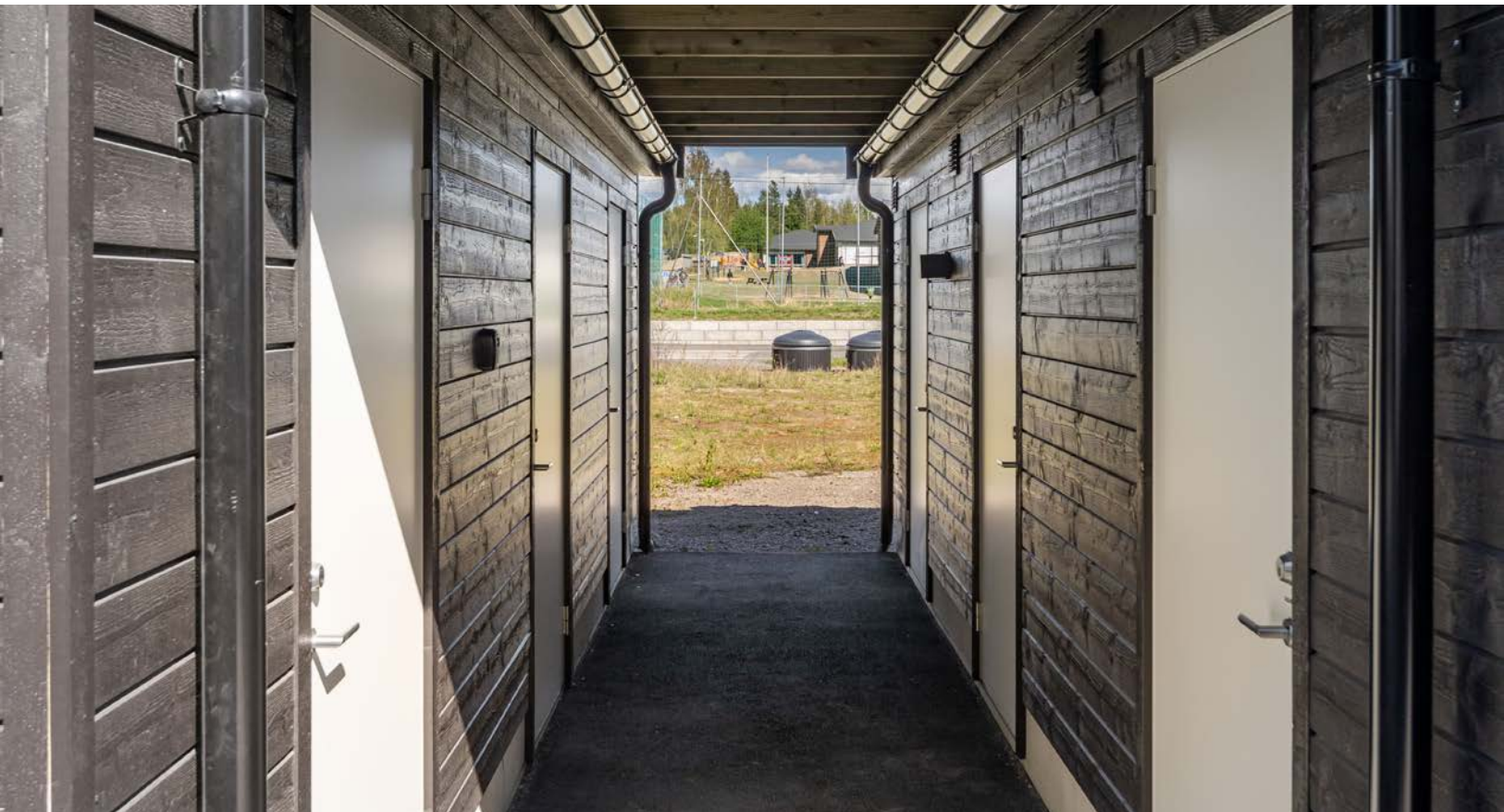

Boligen disponerer også en bod på 5m² i felles uthus.

Plantegning







Plantegningen er en ikke målbar illustrasjon og avvik kan forekomme.

Plantegningen er ikke i målestokk og noe avvik kan forekomme.
Megler/selger tar ikke ansvar for evt. feil.

Vedlegg

Tilstandsrapport

-  Horisontaldelt tomannsbolig
-  Henrik Wergelands veg 67 , 2407 ELVERUM
-  ELVERUM kommune
-  # gnr. 31, bnr. 1416, snr. 11

Sum areal alle bygg: BRA: 83 m² BRA-i: 78 m²



Befaringsdato: 30.04.2026

Rapportdato: 04.05.2026

Oppdragsnr.: 14566-2026

Eiendomsverdi ref nr: SH7599

Autorisert foretak: Sørlie Takst AS

Sertifisert Takstingeniør: Erik Sørlie



Tilstandsrapporten er gyldig ett år fra rapportdato. Oppstår det skader eller skjer det endringer på eiendommen, bør du som selger be om en oppdatert tilstandsrapport.

Sørli Takst AS

Sørli Takst AS er ett takseringsfirma lokalisert i Hamar. Vi tilbyr en detaljert og grundig takstrapport av din bolig.

Rapportansvarlig



Erik Sørli

Uavhengig Takstingeniør

erik@stakst.no

971 22 916



Dette trenger du å vite om tilstandsrapporten



Hva er en tilstandsrapport?

En tilstandsrapport beskriver synlige skader/avvik eller tegn på skader/avvik på boligen. Rapporten fremhever vanligvis ikke positive egenskaper ved boligen.



Hva vurderer en bygningsakkyndig?

Den bygningsakkyndige vurderer boligen ut fra hva man kan forvente av en bygning av samme alder og type. Vurderingen gjøres som regel mot hvordan det var vanlig å bygge og regler som gjaldt da boligen ble oppført (søknadstidspunktet). Forhold som er vanlige for bygningens alder, slik som slitasje etter normal bruk regnes ikke som avvik.



Hva inneholder tilstandsrapporten?

Den bygningsakkyndige undersøker rom og bygningsdeler slik det kommer frem av [Forskrift til avhendingsloven](#). Tilstandsrapporten inneholder bare avvik som den bygningsakkyndige kan se eller kontrollere med enkle hjelpemidler. Det gjøres ikke nærmere undersøkelser slik som åpning av vegger eller andre bygningsdeler. I vegg mot våtrom og rom under terreng kan det borres et hull for å gjøre enkle undersøkelser slik som fuktøk.

Når du kjøper en brukt bolig

Når du kjøper en brukt bolig, er det viktig å være oppmerksom på at dette ikke kan sammenlignes med å kjøpe en ny bolig. Måten boligen ble bygget på kan være annerledes enn i dag. Bygninger svekkes over tid, og utsettes for slitasje blant annet på grunn av bruk og vær og vind. Mange boliger fornyes helt eller delvis, noen i flere omganger, eller det oppføres tilbygg. Særlig for boliger som er pusset opp eller endret, er det viktig å merke seg at fornyelse av overflater ikke nødvendigvis betyr at bygningsdeler under er forbedret.

Vurdering mot byggeregler

Den bygningsakkyndige vil vurdere boligen mot hvordan det var vanlig å bygge og regler som gjaldt på søknadstidspunktet. Den bygningsakkyndige ser etter avvik som har betydning for og som reduserer boligens funksjon og verdi, og som kommer frem av forskrift til avhendingslova.

Tilstandsrapporten beskriver ikke hele boligen

BYGNINGSSAKKYNDIGE SER FOR EKSEMPEL IKKE PÅ

• vanlig slitasje og normal vedlikeholdstilstand • bagatellmessige forhold som ikke påvirker bygningens bruk eller verdi vesentlig • skjulte installasjoner • installasjoner utenfor bygningen • full funksjonstesting av el- og VVS-installasjoner • geologiske forhold og bygningens plassering på grunnen • bygningens planløsning • bygningens innredning • løstørre slik som hvitevarer • utendørs svømmebasseng og pumpeanlegg • bygningens estetikk og arkitektur • bygningens lovlighet (bortsett fra bruksendringer, brannceller og forhold som åpenbart kan påvirke helse, miljø og sikkerhet) • fellesarealer (med mindre boligeier har vedlikeholdsplikt for fellesarealer og dette er kjent for bygningsakkyndig, eller fellesarealet har en særlig tilknytning til boligen).

© iVerdi 2023

Malen til denne rapporten, inkludert standardtekstene fra Verdi er vernet etter åndsverkloven og kan kun benyttes av av kunder hos iVerdi. For andre aktører er eksemplarframstilling av malen og standardtekster, som utskrift og annen kopiering til bruk som grunnlag for tilsvarende rapporter, bare tillatt når det er hjemlet i lov (kopiering til privat bruk, sitat o.l.) eller avtale med iVerdi ([Hjem-iVerdi](#)).

Utnyttelse i strid med lov eller avtale kan medføre erstatnings- og straffeansvar.

Dette trenger du å vite om tilstandsrapporten

Tilstanden vurderes med ulike tilstandsgrader

Tilstanden gir uttrykk for en gitt forventet tilstand, blant annet vurdert ut fra alder og normal bruk. Ved Tilstandsgrad 0 (TG0) og Tilstandsgrad 1 (TG1) gir den bygningsakkyndige normalt ingen begrunnelse for valg av tilstandsgrad. Grunnen er at bygningen eller bygningsdelen da bare har normal slitasje. Ved skjulte konstruksjoner kan alder alene avgjøre tilstandsgrad. Når bygningsakkyndige anbefaler tiltak, for eksempel utbedringer, må brukeren av rapporten vurdere om tiltakene er nødvendige og lønnsomme.

Når den bygningsakkyndige velger tilstandsgrad, baseres vurderingen på faste kriterier som følger av gjeldende bransjestandard for Teknisk tilstandsanalyse ved omsetning av bolig og Forskrift til avhendingslova.



TILSTANDSGRAD 0, TG0: INGEN AVVIK

Bygningsdelen skal være tilnærmet ny, ikke vise tegn på slitasje og det skal være lagt frem dokumentasjon på faglig god utførelse. Det er ingen merknader til delen.



TILSTANDSGRAD 1, TG1: MINDRE AVVIK

Bygningsdelen skal bare ha normal slitasje, og straktiltak skal ikke anses som nødvendig. Graden kan også brukes når delen er ny, men der dokumentasjon på faglig god utførelse mangler.



TILSTANDSGRAD 2, TG2: VESENTLIGE AVVIK OG MINDRE AVVIK SOM ETTER NS 3600 GIR TG 2

Bygningsdelen skal enten ha feil utførelse, en skade eller symptomer på skade, sterk slitasje eller nedsatt funksjon. Graden gis når bygningsdelen trenger vedlikehold eller tiltak i nær fremtid. Graden skal også brukes når delen er gammel og det er grunn til å varsle om faren for skader på grunn av alderen, eller når det er grunn til å overvåke delen spesielt på grunn av fare for større skader eller følgeskader.



TILSTANDSGRAD 3, TG3: STORE ELLER ALVORLIGE AVVIK

Denne tilstandsgraden brukes ved kraftige tegn på forhold som man må regne med trenger utbedring straks eller innen kort tid. Det er påvist funksjonssvikt eller sammenbrudd.



IKKE UNDERSØKT/IKKE TILGJENGELIG FOR UNDERSØKELSE

Det kan være avvik/skader som ikke er avdekket.

Informasjon om utbedringskostnader

Utbedringskostnadene i rapporten er sjablongmessige anslag basert på observerte forhold som feil, skader eller uregelmessigheter, samt foreslåtte tiltak. Disse anslagene er veiledende, angis i fem intervaller, er basert på generelle erfaringstall, og må ikke forveksles med konkrete pristilbud fra håndverkere eller entreprenører. Faktiske kostnader kan variere betydelig, avhengig av individuelle valg, materialpriser og markedsforhold. For å få en nøyaktig vurdering av utbedringskostnadene anbefales ytterligere undersøkelser og innhenting av flere pristilbud fra kvalifiserte fagfolk. Slike anslag gis for TG3, der dette er mulig.



Tiltak under kr 20 000



Tiltak mellom kr 20 000 – 100 000



Tiltak mellom kr 100 000 – 200 000



Tiltak mellom kr 200 000 – 500 000



Tiltak over kr 500 000

Beskrivelse av eiendommen

Horisontaldelt tomannsbolig - Byggeår: 2022

UTVENDIG

[Gå til side](#)

Taktekking er ikke besiktiget pga manglende forsvarlig adkomst, alder eller materiale er ukjent, og derfor ikke nærmere vurdert.

Gesimsbeslag.
Innvendig taknedløp.
Vannbrettbeslag på vinduer.

Boligyttervegger i bindingsverk, isolert med mineralull.
Yttervegg kledd med liggende panel og fasadeplater.
Kledningen er sist overflatebehandlet i 2024 med to strøk.

Flattakkonstruksjon.
Lukket og kledd takkonstruksjon.
Himling isolert med mineralull.
Overbygget takkonstruksjon over inngang.
Dels overbygget takkonstruksjon over balkong.
Himling kledd med panel. Innfelt downlight i himling.
Understøttet med tresøyle.

Vinduer med 3 lags isolerglass fra 2022.
Vindu med 2 lags isolerglass fra 2022.

Malt ytterdør.
Skyvedør med 3 lags isolerglass fra 2022.

Adkomst til åpen balkong fra stue.
Utført med terrassebord og rekkverk av glassfelt. Sluk i gulv.
Lys og strøm.
Montert strålelampe i himling.
Areal på ca. 32 m² ved stue.
Eier opplyser: Balkong er utbedret på grunn av svikt i gulv. Utført av: entreprenør.

Balkong ved inngang.
Utført med terrassebord og rekkverk av glassfelt.
Adkomst til boligen via utvendig trapp.
Utført med ståltrinn og håndløper på begge sider.

Carport:
Asfaltet gulv.
Overflater med panel.
Himling med panel.
Montert el.billader.

INNVENDIG

[Gå til side](#)

Gulvflater med fliser og laminatgulv.
Overflater med malte gipsplater.
Malt div. overflater i 2026. Utført av: egeninnsats.
Himlinger med malte gipsplater. Innfelt downlight i himling.
Trebjelkelag i etasjeskiller, isolert med mineralull.
Laminerte innerdører.

VÅTROM

[Gå til side](#)

Bad/vaskerom fra byggeåret.
Fremlagt midlertidig brukstillatelse.

Overflater med malt strietapet og fliser.
Himling med malte gipsplater. Innfelt downlight i himling.
Gulvflater med fliser.
Vannbåren gulvvarme i baderomsgulv.
Ca. 3 cm fall ved terskel til topp slukrist.
Lokalt fall.
Det opplyses på generelt grunnlag at dusjing direkte på vegger og gulv kan redusere overflatenes levetid.
Plastsluk.
Synlig membran og slukmansjett i sluk.
Bad/vaskerom med servant, skuffer, veggmontert toalett, ettgrep blandebatteri, glassdører, vegghengt dusj og opplegg for vaskemaskin.
Balansert ventilasjon.
Tilluftspalte under dør.
Hulltaking er foretatt nederst på delevegg mot våtsonen. Ved bruk av fuktmåler ble det ikke registrert unormale verdier.

KJØKKEN

[Gå til side](#)

Sigdal innredning fra byggeåret.
Kjøkkeninnredning med laminert benkeplate, over og underskap, glatte fronter, skuffer, opplegg for oppvaskmaskin, ettgrep blandebatteri og kompositt kum.
Integrert koketopp, stekeovn, kjøll, frys, micro og oppvaskmaskin.
Innebygget komfyrvakt i ventilator.
Montert lekkasjestopper under kjøkkenbenk.
Kjøkkenventilator.

TEKNISKE INSTALLASJONER

[Gå til side](#)

Stoppekran montert i skap i entré/gang.
Vannledninger av rør i rør.
Fordelerstokk montert i teknisk skap. Sluk i gulv.
Montert lekkasjestopper.
Avløpsledninger av PVC (plastrør).

Balansert ventilasjon med varmegjenvinner.

Vannbåren gulvvarme i alle gulv.

Varmtvannsbereder plassert i teknisk skap. Ukjent alder og volum.
Sluk i gulv ved varmtvannsbereder.

Brannslukningsapparat fra 2022.
Seriekoblet røykvarsler.

Fordelerstokk til vannbåren gulvvarme i teknisk skap.

Elskap med automatsikringer, montert i teknisk skap.
Kursene er merket.
Skjult ledningsnett.
Fremlagt samsvarserklæring fra 2024.
Kontroll av elanlegg ble utført i 2024.
Eier opplyser: Anmerkninger ble utbedret av Bravida. Ikke mottatt bekreftelse/dokumentasjon fra Elvia på att Bravida har utbedret anmerkninger.

TOMTEFORHOLD

[Gå til side](#)

Byggegrunn med elve- og bekkeavsetning.
Takrennevann føres ut på terreng.
Drenering og fuktsikring materialer er ukjent, da den er nedgravd og

Beskrivelse av eiendommen

ikke tilgjengelig.

Støpt plate på mark og grunnmur med ringmurselementer.

Isolert under betonggulv og utførelse med fuktsperre mot grunnen.

FORHOLD SOM ÅPENBART KAN MEDFØRE FARE FOR
HELSE, MILJØ OG SIKKERHET

[Gå til side](#)

Vurdering av rekkverk på balkong.

Arealer

[Gå til side](#)

Forutsetninger og vedlegg

[Gå til side](#)

Lovlighet

[Gå til side](#)

Horisontaldelt tomannsbolig

- Det foreligger godkjente og byggemeldte tegninger, som stemmer med dagens bruk

Bod i felles uthus

- Det foreligger ikke tegninger

Sammendrag av boligens tilstand

Fordeling av tilstandsgrader

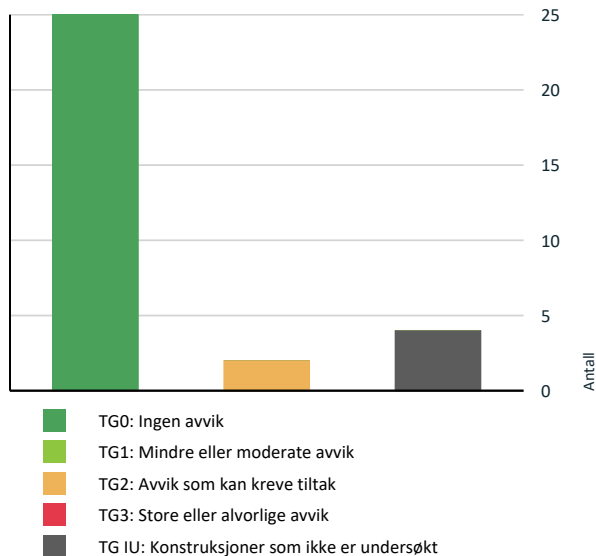

Vil du vite mer om tilstandsgrader? Se side 4.

! Tomteforhold > Fuktsikring og drenering [Gå til side](#)

! Tomteforhold > Grunnmur og fundamenter [Gå til side](#)

! TG 2 AVVIK SOM KAN KREVE TILTAK

! Innvendig > Overflater [Gå til side](#)

! Våtrom > 2.etasje > Bad/vaskerom > Sanitærutstyr og innredning [Gå til side](#)

HELSE, MILJØ OG SIKKERHET

Forhold som åpenbart kan medføre fare for helse, miljø og sikkerhet

! Rekkverket på balkong eller terrasse er for lavt i forhold til dagens krav. [Gå til side](#)

Spesielt for dette oppdraget/rapporten

Boligen med tilhørende installasjoner og komponenter, er forutsatt utført etter byggeårets- byggeårenes normer, byggeforskrifter, regler og lovverk.

Boligen er besiktiget møblert, alle flater var ikke tilgjengelige. De fremmøtte ved befaring opplyser at de ikke er kjent med noen feil, mangler, påbud eller andre relevante opplysninger utover anført i taksten.

Det tas forbehold vedrørende skjulte feil eller mangler i takstobjektet.

Tilstandsrapporten gjelder kun boligen.

Bod i felles uthus er kun enkelt beskrevet.

Oppsummering av avvik

Vil du vite mer? Se på rommet eller bygningsdelen senere i rapporten.

Horisontaldelt tomannsbolig

! TG IU KONSTRUKSJONER SOM IKKE ER UNDERSØKT

! Utvendig > Takteking [Gå til side](#)

! Tekniske installasjoner > Andre installasjoner [Gå til side](#)

Tilstandsrapport

HORISONTALDELT TOMANNSBOLIG



Byggeår
2022

Kommentar
Eiendomsverdi.no

Anvendelse

Hjemmelshavere bor i boligen.

Standard

Normal standard på bygget ut ifra alder/konstruksjon - jamfør beskrivelse under konstruksjoner.

Vedlikehold

Bygget er jevnlig vedlikeholdt.

UTVENDIG

Taktekking

Punktet må sees i sammenheng med Takkonstruksjon/Loft

Beskrivelse

Taktekking er ikke besiktiget pga manglende forsvarlig adkomst, alder eller materiale er ukjent, og derfor ikke nærmere vurdert.

Vurdering av avvik:

- Taktekking er ikke besiktiget pga manglende forsvarlig adkomst, alder eller materiale er ukjent, og derfor ikke nærmere vurdert.

Konsekvens/tiltak

- Det bør foretas nærmere undersøkelser av taktekking når forsvarlig adkomst er tilrettelagt.

Nedløp og beslag

Beskrivelse

Gesimsbeslag.
Innvendig taknedløp.
Vannbrettbeslag på vinduer.

Veggkonstruksjon

Beskrivelse

Boligytttervegger i bindingsverk, isolert med mineralull.
Yttervegg kledd med liggende panel og fasadeplater.
Kledningen er sist overflatebehandlet i 2024 med to strøk.

Takkonstruksjon/Loft

Punktet må sees i sammenheng med Taktekking

Beskrivelse

Flattakkonstruksjon.
Lukket og kledd takkonstruksjon.
Himling isolert med mineralull.
Overbygget takkonstruksjon over inngang.
Dels overbygget takkonstruksjon over balkong.
Himling kledd med panel. Innfelt downlight i himling.
Understøttet med tresøyle.

Vinduer

Beskrivelse

Vinduer med 3 lags isolerglass fra 2022.
Vindu med 2 lags isolerglass fra 2022.

Årstall: 2022 **Kilde:** Produksjonsår på produkt

Dører

Beskrivelse

Malt ytterdør.
Skyvedør med 3 lags isolerglass fra 2022.

Balkonger, terrasser og rom under balkonger

Beskrivelse

Adkomst til åpen balkong fra stue.
Utført med terrassebord og rekkverk av glassfelt. Sluk i gulv.
Lys og strøm.
Montert strålelampe i himling.
Areal på ca. 32 m² ved stue.
Eier opplyser: Ballkonge er utbedret på grunn av svikt i gulv. Utført av: entreprenør.

Balkonger, terrasser og rom under balkonger - 1

Beskrivelse

Balkong ved inngang.
Utført med terrassebord og rekkverk av glassfelt.

Utvendige trapper

Beskrivelse

Adkomst til boligen via utvendig trapp.
Utført med ståltrinn og håndløper på begge sider.

Tilstandsrapport

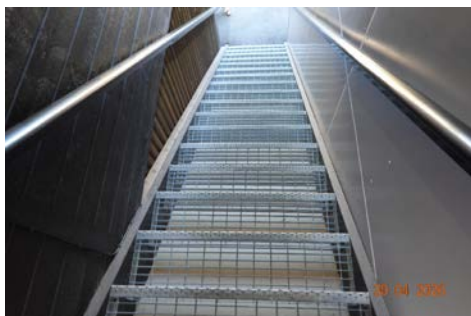

TG 0 Andre utvendige forhold

Beskrivelse

Carpport:
Asfaltert gulv.
Overflater med panel.
Himling med panel.
Montert el.billader.

INNSENDIG

TG 2 Overflater

Beskrivelse

Gulvflater med fliser og laminatgulv.

Vurdering av avvik:

- Det er påvist andre avvik:

Stedvis glipper i overgang gulvlist/vegg.

Konsekvens/tiltak

- Andre tiltak:

Det bør utføres utbedring av glipper i overgang mellom gulvlist og vegg.



TG 0 Overflater - 1

Beskrivelse

Overflater med malte gipsplater.
Malt div.overflater i 2026. Utført av: egeninnsats.
Himlinger med malte gipsplater. Innfelt downlight i himling.

TG 0 Etasjeskille/gulv mot grunn

Beskrivelse

Trebjelkelag i etasjeskiller, isolert med mineralull.

TG 0 Innvendige dører

Beskrivelse

Laminerte innerdører.

VÅTROM

2.ETASJE > BAD/VASKEROM

Generell

Beskrivelse

Bad/vaskerom fra byggeåret.
Fremlagt midlertidig brukstillatelse.



2.ETASJE > BAD/VASKEROM

TG 0 Overflater vegger og himling

Beskrivelse

Overflater med malt strietapet og fliser.
Fliser og fugene mellom flisene er aldri 100 % vanntett, ved riktig utførelse- oppbygging vil fuktgjennomgang stoppe mot membran. Når det dusjes direkte på flisene, er det naturlig med noe fuktighet i og på overflatene.
Det blir ikke utført fuktsøk på veggene på denne type bad.
Ved et eventuelt fuktsøk er det store sannsynlig at fukten som ligger i overflatene og på riktig side av membran er det som blir oppdaget.
Hvor eventuelt fuktigheten ligger er umulig å si, om den er på rette eller gal side av membran.
Himling med malte gipsplater. Innfelt downlight i himling.

2.ETASJE > BAD/VASKEROM

TG 0 Overflater Gulv

Beskrivelse

Gulvflater med fliser.
Vannbåren gulvvarme i baderomsgulv.
Ca. 3 cm fall ved terskel til topp slukrist.
Lokalt fall.
Det opplyses på generelt grunnlag at dusjing direkte på vegger og gulv kan redusere overflatenes levetid.

Tilstandsrapport

2. ETASJE > BAD/VASKEROM

1 TG 0 Sluk, membran og tettesjikt

Beskrivelse

Plastsluk.

Synlig membran og slukmansjett i sluk.



2. ETASJE > BAD/VASKEROM

1 TG 2 Sanitærutstyr og innredning

Beskrivelse

Bad/vaskerom med servant, skuffer, veggmontert toalett, ettgreps blandebeholder, glassdører, vegghengt dusj og opplegg for vaskemaskin.

Vurdering av avvik:

- Det er ikke påvist tilfredsstillende løsning for å synliggjøre lekkasje fra innebygget systerne.

Konsekvens/tiltak

- Det må gjennomføres ytterligere undersøkelser.

2. ETASJE > BAD/VASKEROM

1 TG 0 Ventilasjon

Beskrivelse

Balansert ventilasjon.

Tilluftspalte under dør.

2. ETASJE > BAD/VASKEROM

1 TG 0 Tilliggende konstruksjoner våtrom

Beskrivelse

Hulltaking er foretatt nederst på delevegg mot våtsonen. Ved bruk av fuktmåler ble det ikke registrert unormale verdier.

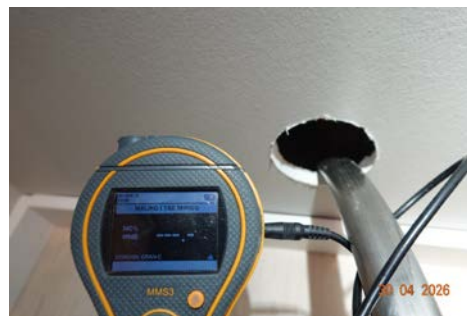

KJØKKEN

2. ETASJE > STUE/KJØKKEN

1 TG 0 Overflater og innredning

Beskrivelse

Sigdal innredning fra byggeåret.

Kjøkkeninnredning med laminert benkeplate, over og underskap, glatte fronter, skuffer, opplegg for oppvaskmaskin, ettgreps blandebeholder og kompositt kum.

Integrert koketopp, stekeovn, kjøøl, frys, micro og oppvaskmaskin.

Innebygget komfyrvakt i ventilator.

Montert lekkasjestopper under kjøkkenbenk.



2. ETASJE > STUE/KJØKKEN

1 TG 0 Avtrekk

Beskrivelse

Kjøkkenventilator.

TEKNISKE INSTALLASJONER

1 TG 0 Vannledninger

Beskrivelse

Stoppekran montert i skap i entré/gang.

Vannledninger av rør i rør.

Fordelerstokk montert i teknisk skap. Sluk i gulv.

Montert lekkasjestopper.

Tilstandsrapport



Varmtvannsbereider plassert i teknisk skap. Ukjent alder og volum.
Sluk i gulv ved varmtvannsbereider.

! TG IU Andre installasjoner

Beskrivelse

Brannslukningsapparat fra 2022.
Seriekoblet røykvarslere.

! TG 0 Vannbåren varme

Beskrivelse

Fordelerstokk til vannbåren gulvvarme i teknisk skap.



! TG 0 Avløpsrør

Beskrivelse

Avløpsledninger av PVC (plastrør).

! TG 0 Ventilasjon

Beskrivelse

Balansert ventilasjon med varmegjenvinner.

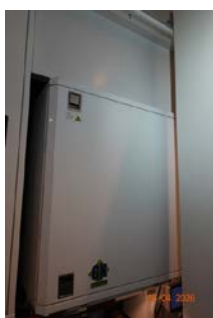

Elektrisk anlegg

Dette er en forenklet kontroll begrenset til de spørsmål og undersøkelser som forskrift til avhendingslova (tryggere bolighandel) § 2-18 inneholder. Dette kan ikke sammenlignes med en kontroll utført av offentlig myndighet (Det lokale eltilsyn) eller registrert elektrovirksomhet, og en bygningssakkyndig har verken kompetanse eller lov til å foreta en slik kontroll.

Tilstanden er vurdert ut fra den forenklede og begrensede kontrollen som forskriften inneholder. El-anlegget kan ha feil og mangler som en slik forenklet undersøkelse ikke vil avdekke. Vær derfor oppmerksom på denne risikoen, og søk videre veiledning eller få en fullstendig kontroll utført av registrert elektrovirksomhet.

Beskrivelse

Elskap med automatsikringer, montert i teknisk skap.
Kursene er merket.
Skjult ledningsnett.
Fremlagt samsvarserklæring fra 2024.

Kontroll av elanlegg ble utført i 2024.

Eier opplyser: Anmerkninger ble utbedret av Bravida. Ikke mottatt bekreftelse/dokumentasjon fra Elvia på att Bravida har utbedret anmerkninger.

1. Foreligger det eltilsynsrapport de siste 5 år, og det er ikke foretatt arbeid på anlegget etter denne, utenom retting av eventuelle avvik i eltilsynsrapport (dvs en el-tilsynsrapport uten avvik)?
Nei

Spørsmål til eier

Tilstandsrapport

- Når ble det elektriske anlegget installert eller sist gang totalt rehabilitert (årstall)? Med totalt rehabilitert menes fullstendig utskiftet anlegg fra inntakssikring og videre.
Byggeåret.
- Er alle elektriske arbeider/anlegg i boligen utført av en registrert elektroinstallasjonsvirksomhet?
Ja
- Er det elektriske anlegget utført eller er det foretatt tilleggsarbeider på det elektriske anlegget etter 1.1.1999?
Ja
Eksisterer det samsvarserklæring?
Ja
Fremlagt samsvarserklæring fra 2024.
- Foreligger det kontrollrapport fra offentlig myndighet – Det Lokale Eltilsyn (DLE) eller eventuelt andre tilsvarende kontrollinstanser med avvik som ikke er utbedret eller kontrollen er over 5 år?
Nei
- Forekommer det ofte at sikringene løses ut?
Nei
- Har det vært brann, branntilløp eller varmgang (for eksempel termiske skader på deksler, kontaktpunkter eller lignende) i boligens elektriske anlegg?
Nei

Generelt om anlegget

- Er det tegn til at det har vært termiske skader (tegn på varmgang) på kabler, brytere, downlights, stikkontakter og elektrisk utstyr? Sjekk samtidig tilstanden på elektrisk tilkobling av varmtvannsbereider, jamfør eget punkt under varmtvannstank
Nei
- Er der synlig defekter på kabler eller er disse ikke tilstrekkelig festet?
Nei

Inntak og sikringskap

- Er det tegn på at kabelinnføringer og hull i inntak og sikringskap ikke er tette, så langt dette er mulig å sjekke uten å fjerne kapslinger?
Nei
- Finnes det kursfortegnelse, og er den i samsvar med antall sikringer?
Ja
- Foreta en helhetsvurdering av det elektriske anlegget, dets alder, allmenne tilstand og fare for liv og helse. Bør det elektriske anlegget ha en utvidet el-kontroll?
Nei



TOMTEFORHOLD

Byggegrunn

Beskrivelse

Byggegrunn med elve- og bekkeavsetning.

TG IU Fuktisikring og drenering

Beskrivelse

Takrennevann føres ut på terreng. Drenering og fuktisikring materialer er ukjent, da den er nedgravd og ikke tilgjengelig.

TG IU Grunnmur og fundamenter

Beskrivelse

Støpt plate på mark og grunnmur med ringmurselementer. Isolert under betonggulv og utførelse med fuktspærre mot grunnen.

FORHOLD SOM ÅPENBART KAN MEDFØRE FARE FOR HELSE, MILJØ OG SIKKERHET

Dette punktet inneholder tydelige og lett synlige forhold ved boligen som åpenbart kan påvirke helse, miljø og sikkerhet, og som bygningssakkyndige har oppdaget. Terskelen for hva som anses som åpenbart er høy, og det utføres ikke undersøkelser med sikte på å avdekke slike forhold. Punktet omfatter ikke skjulte eller ikke-synlige forhold, tekniske vurderinger eller forhold som krever spesialundersøkelser. Forhold vurderes etter byggt teknisk forskrift på befaringstidpunktet. Røykvarslere og håndholdt brannslukningsutstyr vurderes etter gjeldende forskrift om brannforebygging.

! Helse, miljø og sikkerhet

Beskrivelse

Vurdering av rekkverk på balkong.

Vurdering av avvik:

- Rekkverket på balkong eller terrasse er for lavt i forhold til dagens krav. Rekkverkshøyde på balkong er ca.99 cm. På grunn av tidligere svikt i balkonggulv ble terrassebordene hevet og derfor ikke innenfor kravet på min 100 cm rekkverkshøyde.

Konsekvens/tiltak

Tilstandsrapport

- Rekkverkshøyde på balkong eller terrasse må endres for å tilfredsstille krav på byggemeldingstidspunktet.

Arealer, byggetegninger og brannceller

Standard gjeldende fra 01.01.2024

Arealmålinger og arealoppsett er basert på Norsk standard 3940:2023 Areal- og volum-beregninger av bygninger. Arealet gjelder for tidspunktet da boligen ble målt

Hva er måleverdig areal?

Arealet i rommet må ha minst 1,90 m fri høyde over gulvet og minst bredde på 0,60 m. Et loft med skråtak vil for eksempel bare få registrert målbart areal der høyden er minst 1,90 m og bredden minst 0,60 m. Rommet må ha dør eller luke, og gangbart gulv.

Hva er bruksareal?

$$\text{BRA} = \text{BRA-i} + \text{BRA-e} + \text{BRA-b}$$

Bruksarealet for bygningen er bruttoarealet minus arealet som opptas av yttervegger.

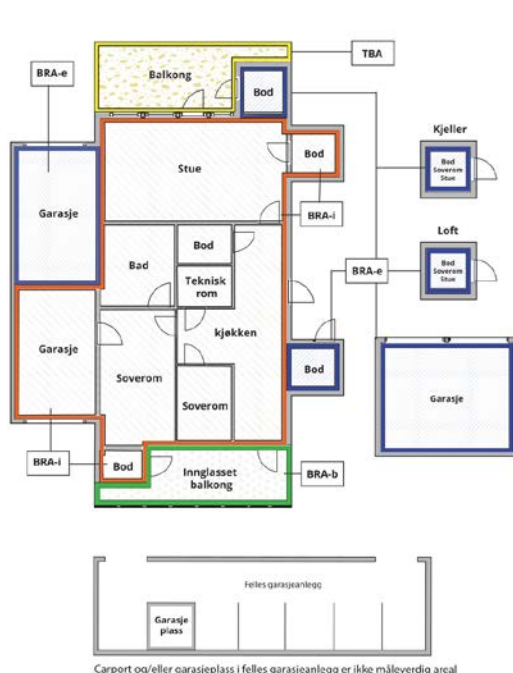

Internt bruksareal (BRA-i)	Arealet innenfor boenheten(e)
Eksternt bruksareal (BRA-e)	Arealet av alle rom utenfor boenheten(e) og som tilhører denne, slik som for eksempel boden
Innglasset balkong mv (BRA-b)	Arealet av innglasset balkong, veranda eller altan når denne er tilknyttet boenheten(e)
Terrasse- og balkongareal (TBA)	Arealet av terrasser, åpne balkonger og åpen altan tilknyttet boenheten(e)
Gulvareal (GUA)	Er sum av BRA (bruksareal) og ALH (areal med lav takhøyde). Areal med lav takhøyde (ALH) er ikke måleverdig areal, som skyldes skråtak og lav himlingshøyde. GUA kan opplyses i markedsføring der det er aktuelt for den konkrete boligen og kun sammen med BRA-i, for eksempel der gulvflaten har en verdi og har funksjon ved møblering og bruk av rommene. Ikke innredet areal som kaldloft, måles og oppgis normalt ikke.

Arealet kan ikke alltid fastsettes nøyaktig

Areal kan være komplisert eller umulig å måle opp nøyaktig fordi det er vanskelig å fastslå tykkelsen på innervegger, skjevheter i og utforming av bygningskonstruksjoner som karnapp, buer og vinkler som ikke er rette, åpne rom over flere etasjer og så videre.

Eiendommens markedsverdi kan ikke baseres på en matematisk beregning basert på antall kvadratmeter opplyst i rapporten. Opplysninger om areal kan altså ikke alene benyttes for å beregne eiendommens verdi.

Den bygningsakkyndige kan avdekke eventuelle bruksendringer og avvik i branncelleinndeling

Den bygningsakkyndige ser på byggetegninger hvis de er tilgjengelige og dette er en del av oppdraget, og vurderer bruken av boligen opp mot tegningene. Hvis den bygningsakkyndige avdekker at en bolig ikke ser ut til å være delt opp i brannceller etter kravene i byggeteknisk forskrift på befaringstidspunktet, skal det opplyses om dette.

Reglene om bruksendring og brannceller kan være kompliserte. Søk videre faglige råd om rapporten ikke gir deg svar. Den bygningsakkyndige kan ikke vurdere og svare på alle spørsmål, og kan heller ikke vite om kommunen kan gi unntak for kravene som gjelder. [Vi du vite mer?](#)

Om brannceller

En branncelle er hele eller avgrensede deler av en bygning hvor en brann fritt kan utvikle seg uten at den kan spre seg til andre bygninger eller andre deler av bygningen i løpet av en fastsatt tid.

Om bruksendring

Bruksendring er å endre bruken av et rom fra en tillatt bruk til en annen. Dette kan kreve søknad og tillatelse, for eksempel hvis du endrer et rom fra bod til soverom eller arbeidsrom, eller hvis du endrer en bolig til to separate boliger.

Rom for varig opphold har krav til takhøyde, romstørrelse, rømningsvei og lysforhold som må være oppfylt. Du kan søke kommunen om unntak for kravene, men kan ikke regne med å få unntak for krav som går på helse og sikkerhet, for eksempel krav til rømningsvei.

Bruksendring som krever godkjenning, og som ikke er søkt bruksendret, er ulovlig. Kommunen kan etter plan- og bygningsloven kapittel 32 forfølge overtredelser. Kommunen kan pålegge deg å avslutte den ulovlige bruken, eventuelt å rette eller tilbakeføre rommet til godkjent bruk.

Arealer

Horisontaldelt tomannsbolig

Etasje	Bruksareal BRA m ²			SUM	Terrasse- og balkongareal (TBA)
	Internt bruksareal (BRA-i)	Eksternt bruksareal (BRA-e)	Innglasset balkong (BRA-b)		
2.etasje	78			78	35
SUM	78				35
SUM BRA	78				

Romfordeling

Etasje	Internt bruksareal (BRA-i)	Eksternt bruksareal (BRA-e)	Innglasset balkong (BRA-b)
2.etasje	Entré/gang, soverom, walk-in closet, soverom 2, bad/vaskerom, stue/kjøkken		

Kommentar

Arealet er beregnet ut ifra oppmålt bruksareal.
Carport, ikke beregningsmessig areal. Ca. areal: 18m²
Overbygget areal under trapp uten målverdig areal. Ca. areal: 3m²

Lovlighet

Byggetegninger

Det foreligger godkjente og byggemeldte tegninger, som stemmer med dagens bruk

Nyere håndverkstjenester

Er det ifølge eier utført håndverkstjenester på boligen siste 5 år?

Ja Nei

Kommentar: Boligen er oppført i 2022.

Bod i felles uthus

Etasje	Bruksareal BRA m ²			SUM	Terrasse- og balkongareal (TBA)
	Internt bruksareal (BRA-i)	Eksternt bruksareal (BRA-e)	Innglasset balkong (BRA-b)		
1.etasje		5		5	
SUM		5			
SUM BRA	5				

Romfordeling

Etasje	Internt bruksareal (BRA-i)	Eksternt bruksareal (BRA-e)	Innglasset balkong (BRA-b)
1.etasje		Bod	

Kommentar

Arealet er beregnet ut ifra oppmålt bruksareal.

Lovlighet

Byggetegninger

Det foreligger ikke tegninger

Nyere håndverkstjenester

Er det ifølge eier utført håndverkstjenester på boligen siste 5 år?

Ja Nei

Befarings - og eiendomsopplysninger

Befaring

Dato	Til stede	Rolle
30.4.2026	Erik Sørli Amalie Charleen Angela Andersson	Takstingeniør Kunde

Matrikkeldata

Kommune	gnr.	bnr.	fnr.	snr.	Areal	Kilde	Eieforhold
3420 ELVERUM	31	1416		11		IKKE OPPGITT (Ambita)	Eiet

Adresse

Henrik Wergelands veg 67

Hjemmelshaver

1/2 Hjemmelshaver: Amalie Charleen Angela Andersson

1/2 Hjemmelshaver: Eivind Thomsen Bjørnestad

Eierandel

1 / 12

Eiendomsopplysninger

Beliggenhet

Del av tomanns bolig beliggende på Hanstad i Elverum kommune.
Veletablert boligfelt med eneboliger og tomannsboliger.
Solrik beliggenhet, bolig med utearealer og balkong orientert mot vest.
Kort vei til dagligvarebutikk og skole.
Elverum sentrum ca. 2,1 km

Adkomstvei

Innkjøring fra kommunal vei.

Tilknytning vann

Eiendommen er tilknyttet offentlig vannforsyning via private stikkledninger.

Tilknytning avløp

Eiendommen er tilknyttet offentlig avløpsnett via private stikkledninger.

Regulering

Eiendommen ligger i ett regulert område.

Om tomten

Felles eiet tomt.
Opparbeidet med gressplen.
Asfalterte biloppstillingsplasser og vegger ved bygget.
Delvis innhegnet med gjerde.
Lekeplass på tomten.

Forsikring

Selskap

Fremtind

Avtalenr**Type****Forsikringssum****Årlig premie****Kommentar**

Generell bygningsforsikring er ivaretatt av sameiet.

Bygninger på eiendommen

Bod i felles uthus

**Anvendelse**

Lager.

Byggeår**Kommentar**

Ukjent byggeår.

Standard

Standard fra byggeåret.

Vedlikehold

Bygget er jevnlig vedlikeholdt.

Beskrivelse**Innvendig:**

Støpt gulv.

Oppført i bindingsverk, uisolert.

Del kledd med OSB-plater.

Sperretakkonstruksjon. Undertak med impregnerte sponplater.

Ytterdør.

Lys og strøm.

Utvendig:

Yttervegg kledd med liggende panel.

Flattakkonstruksjon.

Gesimsbeslag.

Lakkerte ståltakrenner og nedløp.

Overbygget takkonstruksjon. Sperretakkonstruksjon.

Bygget er ikke tilstandsvurdert ihht Forskrift til avhendingslova og NS3600. Dette er kun en enkel beskrivelse.

Kilder og vedlegg

Dokumenter

Beskrivelse	Dato	Kommentar	Status	Sider	Vedlagt
Kommunalinformasjon	02.05.2026		Gjennomgått		Nei
Egenerklæringsskjema	02.05.2026		Gjennomgått		Nei
Brukstillat./ferdigatt.			Gjennomgått		Nei
Eiendomsverdi.no		Opplysninger om eiendommen hentet fra eiendomsverdi.no	Gjennomgått		Nei
Tegninger			Gjennomgått		Nei

Revisjoner

Versjon	Ny versjon	Kommentar
1	04.05.2026	

For gyldighet på rapporten se forside

Tilstandsrapportens avgrensninger

Forutsetninger

Struktur og referansenivå

Rapporten beskriver avvik, det vil si en tilstand som er dårligere enn referansenivået. Positive sider ved boligen, ut over det som kommer frem av tilstandsgradene, blir normalt ikke fremhevet.

Rapporten baserer seg på krav i forskrift til avhendingslova (tryggere bolighandel). For valg av tilstandsgrad blir NS 3600:2018 (teknisk tilstandsanalyse ved omsetning av bolig) lagt til grunn.

Bygningssakkyndig er ikke ansvarlig for tilbakeholdt eller uriktig informasjon, som har betydning for tilstandsvurderingen.

Presiseringer

Anslag på utbedringskostnader er sjablongmessig, og må ikke forveksles med en konkret vurdering eller tilbud fra entreprenør eller håndverker. Anslaget vil også avhenge av personlige preferanser og markedspris på materialer og tjenesteyter.

Tilstandsrapporten gjelder hovedbygget og tilleggsbygninger som den bygningssakkyndige anser at har nær tilknytning til funksjon som bolig.

Avvik er vurdert mot regler som gjaldt da boligen ble oppført, med mindre annet er spesifisert i forskrift til avhendingslova, eller gjeldende versjon av NS 3600.

Hulltaking ved våtrom, i rom under terreng eller andre bygningsdeler, krever eiers samtykke.

Befaring begrenses til visuelle observasjoner av tilgjengelige flater. Den bygningssakkyndige gjør ikke fysiske inngrep for å avdekke avvik, utover det som er beskrevet i forskrift til avhendingslova. Rapporten gir ingen garanti for at det ikke finnes skjulte feil eller mangler.

Flater som er skjult av snø eller på annen måte utilgjengelig, blir ikke kontrollert. Det blir ikke utført funksjonsprøving av bygningsdeler, med mindre dette kommer frem av forskrift til avhendingslova. Hvis det ikke er sikkerhetsmessig forsvarlig, vil ikke bygningssakkyndig undersøke taket fra utsiden.

Boligens tilbehør, hvite- og brunevarer og annet inventar, blir ikke vurdert. Dette gjelder også integrert tilbehør.

Stikkprøvetakninger er tilfeldig utvalgt, og kan innebære kontroll under overflaten med et spisst redskap eller lignende.

Uttrykk og definisjoner

Referansenivå: Kravet til bygningsdelen eller rommet på søknadstidspunktet.

Tilstand: Byggverkets eller bygningsdelens tekniske, funksjonelle eller estetiske status på et gitt tidspunkt.

Symptom: Forhold som gir indikasjon på hvilken tilstand et byggverk eller en bygningsdel befinner seg i. Benyttes ved beskrivelse av avvik og alder.

Skadegjører: I hovedsak råte, sopp og skadedyr.

Fuktsøk: Overflatesøk med egnet søkeutstyr som fuktindikator eller visuelle observasjoner.

Fuktmåling: Måling av fuktinnhold i materiale eller i bakenforliggende konstruksjon ved bruk av egnet måleutstyr, blant annet hammerelektrode

og pigger.

Hulltaking: Boring av hull for inspeksjon og fuktmåling i risikoutsatte konstruksjoner.

Normal slitasjegrad: Forventet slitasje av materiale i overflaten, basert på enkle, visuelle observasjoner. Kan vurderes sammen med bygningsdelens alder.

Areal

Areal fastsettes etter forskrift til avhendingslova og gjeldende versjon av NS 3940 (areal- og volumberegninger av bygninger).

Et rom kan være i strid med teknisk forskrift og mangle godkjenning hos kommunen for den aktuelle bruken, uten at dette får betydning for om arealet måles og oppgis i tilstandsrapporten. Når arealet måles tas det ikke hensyn til om arealet er lovlig oppført eller om bruken er lovlig, bruksendringer, lysforhold eller andre sikkerhetsmangler.

Rom som ligger utenfor boenheten, som eier har påvist eller opplyst at tilhører boenheten, er oppmålt og inkludert i BRA-e. Det er ikke fremvist dokumentasjon på at rommet tilhører boenheten, med mindre dette er angitt særskilt. Rom utenfor boenheten kan omdisponeres av borettslaget/sameiet, og dette kan påvirke boligens BRA-e.

Opplysninger om areal kan ikke alene benyttes for beregning av markedsverdi.

Personvern

Tilstandsrapporten er utarbeidet som en del av Fremtind Forsikring AS sitt takstkonsept. Fremtind Forsikring AS, iVerdi AS, takstforetaket og andre relevante interessenter benytter personopplysninger fra tilstandsrapporten for analyse- og statistikkformål, utvikling og drift av produkter og tjenester i takstbransjen og boligomsetningen. Fremtind Forsikring AS, iVerdi AS og takstforetaket, følger til enhver tid gjeldende personvernlovgivning.

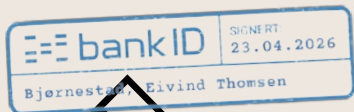

Selgers egenerklæring

Egenerklæringen er boligselgers egen beskrivelse av tilstanden til boligen. Her kan du finne viktige opplysninger som du som kjøper bør vite om før du bestemmer deg for et eventuelt kjøp. Har du spørsmål til egenerklæringen kan du snakke med megleren som står for salget.

Selgere

Eivind Thomsen Bjørnestad

Amalie Charleen Angela Andersson

Boligen

Henrik Wergelands Veg 67

2407 Elverum

3420-31/1416/0/11

- ◆ Boligen ble kjøpt 2022
- ◆ Selger har bodd i boligen de 12 siste månedene
- ◆ Boligselger har kjøpt boligselgerforsikring



Våtrom, tak og fasade

1. Vet du om det er, eller har vært, feil eller skader på bad/våtrom?

♦ **Nei, ikke som jeg kjenner til**

2. Vet du om det er gjort arbeid på bad eller våtrom, enten av deg eller tidligere eiere?

♦ **Nei, ikke som jeg kjenner til**

3. Vet du om det finnes dokumentasjon på hvordan bad/våtrom er bygget opp?

♦ **Nei, ikke som jeg kjenner til**

4. Vet du om det er, eller har vært, vannlekkasje eller andre typer feil eller skader på tak, yttervegg, vinduer, dører, garasje, tilleggsbygninger eller lignende?

♦ **Nei, ikke som jeg kjenner til**

5. Vet du om det er, eller har vært, feil eller skader på vinduene, som for eksempel kondens, fuktskader eller vanninntrengning? Eller er noen av vinduene i boligen punktert?

♦ **Nei, ikke som jeg kjenner til**

6. Vet du om det er, eller har vært, skjevheter eller setningsskader i boligen, støttemur, terrasse eller lignende?

♦ **Ja**

Vi oppdaget ved førstegangsbruk at det var stor svikt i terassen. Dette tok vi opp med Nordbolig som utbedret dette problemet høsten 2025. Terrassen er per dags dato i god stand.

Er det gjort tiltak, eller er feilen/skaden utbedret?

♦ **Ja**

Faglært arbeid:

1.

Hvilket år ble jobben fullført?: 2025

Firmanavn: Fmk Bygg og Eiendom AS

Beskrivelse av arbeidet: Knut Engen v/ Fmk Bygg og Eiendom AS utbedret terassen på vegne av Nordbolig AS.

Drenering, fukt og lekkasje

7. Vet du om det er, eller har vært, fukt, råte eller vanninntrengning i underetasje, kjeller eller krypkjeller?

♦ **Nei, ikke som jeg kjenner til**

8. Vet du om det er, eller har vært, fukt, sopp eller råteskader i boligen/sameiet/borettslaget?

♦ **Nei, ikke som jeg kjenner til**

9. Vet du om det er eller har vært skadedyr eller sjenerende insekter i egen enhet eller i sameiet/borettslagets fellesarealer eller i andres enheter?

♦ **Nei, ikke som jeg kjenner til**



Tekniske installasjoner

10. Vet du om det er, eller har vært, feil på vann- eller avløpsanlegg?

♦ **Nei, ikke som jeg kjenner til**

11. Vet du om det er gjort arbeid på vann og avløp, enten av deg eller tidligere eiere?

♦ **Nei, ikke som jeg kjenner til**

12. Vet du om det er, eller har vært, feil eller skader knyttet til sentralfyr, radiator, ventilasjon, varmpumpe, kjøkkenvifte, baderomsvifte eller andre installasjoner?

♦ **Nei, ikke som jeg kjenner til**

13. Vet du om det er gjort arbeid på sentralfyr, radiator, ventilasjon, varmpumpe eller andre installasjoner, enten av deg eller tidligere eiere?

♦ **Nei, ikke som jeg kjenner til**

14. Vet du om det er, eller har vært, feil eller skader knyttet til ildsted eller pipe?

♦ **Nei, ikke som jeg kjenner til**

15. Vet du om det er gjort arbeid på ildsted eller pipe, enten av deg eller tidligere eiere?

♦ **Nei, ikke som jeg kjenner til**

16. Vet du om det er, eller har vært, feil eller skader på det elektriske anlegget?

♦ **Nei, ikke som jeg kjenner til**

17. Vet du om det er gjort arbeid på det elektriske anlegget, enten av deg eller tidligere eiere?

♦ **Ja**

Faglært arbeid:

1.

Hvilket år ble jobben fullført?: 2025

Firmanavn: Bravida

Beskrivelse av arbeidet: Bravida gjennomførte installasjon av overspenningsvern tilknyttet det elektriske anlegget.

Eiendommen og omgivelsene

18. Vet du om bruken av eiendommen eller området rundt kan endres av foreslåtte eller vedtatte reguleringsplaner, nabovarsel, offentlige vedtak eller lignende?

♦ **Nei, ikke som jeg kjenner til**

19. Vet du om det finnes kommunale pålegg, heftelser eller krav knyttet til eiendommen eller boligen?

♦ **Nei, ikke som jeg kjenner til**

20. Vet du om boligen eller eiendommen har blitt endret eller bygget ut etter opprinnelig byggeår, enten av deg eller tidligere eiere?

♦ **Nei, ikke som jeg kjenner til**



21. Vet du om det mangler midlertidige brukstillatelser eller ferdigattester fra kommunen?

♦ **Nei, ikke som jeg kjenner til**

22. Vet du om det har vært flom, ras, skred eller lignende på eiendommen, eller om den ligger i et fareområde?

♦ **Nei, ikke som jeg kjenner til**

23. Har eiendommen utleiedel, for eksempel en leilighet, hybel eller lignende?

♦ **Nei, ikke som jeg kjenner til**

24. Vet du om det er gjort radonmåling på eiendommen, enten av deg eller tidligere eiere?

♦ **Nei, ikke som jeg kjenner til**

25. Vet du om det finnes skaderapporter, tilstandsvurderinger, boligsalgsrapporter eller om det er utført målinger for boligen?

♦ **Nei, ikke som jeg kjenner til**

26. Vet du om noe i nabolaget som kan være plagsomt eller ubehagelig for kjøperen?

♦ **Nei, ikke som jeg kjenner til**

27. Vet du om du selv eller sameiet/borettslaget/laget/selskapet er innblandet i uenigheter eller konflikter rundt eiendommen?

♦ **Nei, ikke som jeg kjenner til**

28. Vet du om det finnes planer, vedtak eller forslag som kan føre til økte utgifter, som festeavgift, fellesutgifter, fellesgjeld eller kommunale avgifter?

♦ **Nei, ikke som jeg kjenner til**

Generelt

29. Har boligen garasje eller øvrige tilleggsbygninger?

♦ **Ja**

Vet du om det feil eller skader ved garasje eller øvrige tilleggsbygninger?

♦ **Nei, ikke som jeg kjenner til**

30. Vet du om det er gjort arbeid på eiendommen som ikke er nevnt i de andre spørsmålene?

♦ **Ja**

Faglært arbeid:

1.

Hvilket år ble jobben fullført?: 2025

Firmanavn: Fmk Bygg og Eiendom AS

Beskrivelse av arbeidet: Fmk Bygg og Eiendom v/Knut Engen. Bygget tak over inngangene til bodene. Dette for å hindre snøtilfall foran dørene til bod.

31. Vet du om det er, eller har vært, feil på tilbehør som følger med eiendommen?

♦ **Nei, ikke som jeg kjenner til**



32. Er det bestilt Norgespris på strøm?

Ja. Norgespris er en statlig ordning som gir husholdninger tilbud om strøm til fast pris på 50 øre pr. kilowatttime (prisen gjelder frem til 31. Desember 2026). Ordningen gjelder både boliger og fritidsboliger. Når en bolig med Norgespris bytter eier, vil ny eier fortsatt være bundet til Norgespris ut bindingstiden. Les mer på Regjeringens nettsider.

33. Har du andre opplysninger om boligen eller eiendommen, utover det du har svart?

♦ **Nei, ikke som jeg kjenner til**



Bolig selges med boligselgerforsikring

Selger har kjøpt Fremtind boligselgerforsikring.

Boligselgerforsikringen dekker mangler som selger er ansvarlig for etter avhendingsloven, med de unntakene som følger av forsikringsvilkårene.

Hvis du oppdager noe du mener kan være en mangel, må du reklamere til Fremtind innen to måneder etter at du oppdaget, eller burde oppdaget, forholdet. Dette gjør du på fremtind.no.

Husk at du som kjøper ikke må begynne å utbedre forholdet før du har fått svar på reklamasjonen. Da kan du som kjøper miste retten til å reklamere over forholdet. Du har likevel en plikt til å begrense en eventuell skade - for eksempel ved å tørke opp vannsøl etter en vannlekkasje og sørge for at lekkasjen stopper.

Adresse	Henrik Wergelands veg 67
Postnr	2407
Sted	ELVERUM
Leilighetsnr.	
Gnr.	31
Bnr.	1416
Seksjonsnr.	11
Festenr.	
Bygn. nr.	300970110
Bolignr.	H0201
Merkenr.	A2023-1460983
Dato	02.01.2023

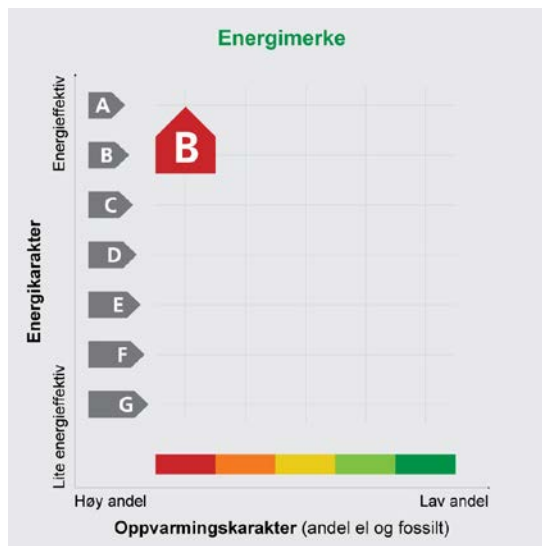

Innmeldt av NORLYS arkitektur AS v/ Justin Morehouse

Energiatesten er bekreftet og offisiell.

Energimerket angir boligens energistandard. Energimerket består av en energikarakter og en oppvarmingskarakter, se figuren. Energimerket symboliseres med et hus, hvor fargen viser oppvarmingskarakter, og bokstaven viser energikarakter.

Energikarakteren angir hvor energieffektiv boligen er, inkludert oppvarmingsanlegget. Energikarakteren er beregnet ut fra den typiske energibruken for boligtypen. Beregningene er gjort ut fra normal bruk ved et gjennomsnittlig klima. Det er boligens energimessige standard og ikke bruken som bestemmer energikarakteren. A betyr at boligen er energieffektiv, mens G betyr at

boligen er lite energieffektiv. En bolig bygget etter byggeforskriftene vedtatt i 2010 vil normalt få C.

Oppvarmingskarakteren forteller hvor stor andel av oppvarmingsbehovet (romoppvarming og varmtvann) som dekkes av elektrisitet, olje eller gass. Grønn farge betyr lav andel el, olje og gass, mens rød farge betyr høy andel el, olje og gass. Oppvarmingskarakteren skal stimulere til økt bruk av varmepumper, solenergi, biobrensel og fjernvarme.

Om bakgrunnen for beregningene, se www.energimerking.no

Målt energibruk

Brukeren har valgt å ikke oppgi målt energibruk.

Nabolagsprofil

Henrik Wergelands veg 67 - Nabolaget Hanstad syd - vurdert av 38 lokalkjente

Nabolaget spesielt anbefalt for

- Familier med barn
- Etablerere
- Husdyreiere



Offentlig transport

Hanstad skole Linje B61, 812	5 min 0.4 km
Elverum stasjon Linje R60	7 min 3.6 km
Oslo Gardermoen	1 t 12 min

Skoler

Hanstad skole (1-7 kl.) 216 elever, 15 klasser	7 min 0.6 km
Frydenlund skole (1-7 kl.) 246 elever, 16 klasser	6 min 2.4 km
Elverum ungdomsskole (8-10 kl.) 774 elever, 66 klasser	7 min 3.6 km
Elverum videregående skole 800 elever	22 min 2 km
Terningen Arena	9 min

«Det er stille og rolig.»

Sitat fra en lokalkjent



Opplevd trygghet

Veldig trygt 89/100



Kvalitet på skolene

Veldig bra 76/100



Naboskapet

Godt vennskap 70/100

Aldersfordeling

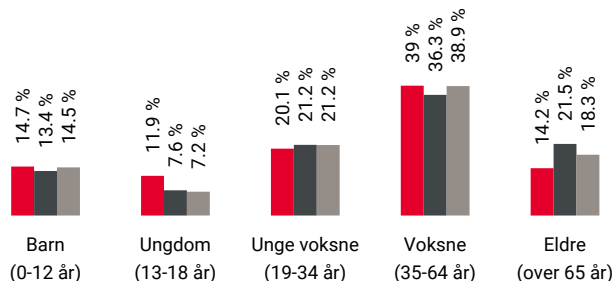

Område	Personer	Husholdninger
Hanstad syd	1 358	528
Elverum	15 627	7 953
Norge	5 425 412	2 654 586

Barnehager

Solkroken barnehage (0-6 år) 41 barn	5 min 0.5 km
Hakkebakkeskogen naturbarnehage (0-5 ... 74 barn	10 min 0.8 km
Sorenskrivergården barnehage (1-5 år) 69 barn	17 min 1.5 km

Dagligvare

Kiwi Hanstad PostNord	6 min 0.5 km
Rema 1000 Hanstad Post i butikk, PostNord	7 min 0.6 km

Primære transportmidler



1. Egen bil



2. Sykkel



Turmulighetene

Nærhet til skog og mark 95/100



Støynivået

Lite støynivå 92/100



Trafikk

Lite trafikk 88/100

Sport

	Hanstad skole	3 min	
	Aktivitetshall, ballspill, fotball	0.3 km	
	H. wergelandsv ball-løkke	5 min	
	Ballspill	0.5 km	
	Feel24 Elverum	5 min	
	Family Sports Club Elverum	6 min	

Boligmasse

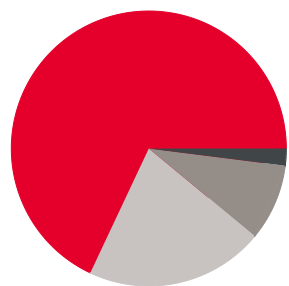

- 68% enebolig
- 2% rekkehus
- 9% blokk
- 21% annet

«Nabolaget føles trygt og det er lite trafikk her. Beboerne er vennlige og alle kjenner alle.»

Sitat fra en lokalkjent



Varer/Tjenester

	Kremmertorget Kjøpesenter	5 min	
	Boots apotek Kremmertorget	5 min	

Aldersfordeling barn (0-18 år)

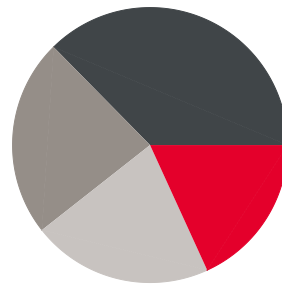

- 18% i barnehagealder
- 37% 6-12 år
- 23% 13-15 år
- 21% 16-18 år

Familiesammensetning

Par m. barn



Par u. barn



Enslig m. barn



Enslig u. barn



Flerfamilier



0%

45%

- Hanstad syd
- Elverum
- Norge

Sivilstand

		Norge
Gift	30%	33%
Ikke gift	59%	54%
Separert	8%	9%
Enke/Enkemann	2%	4%

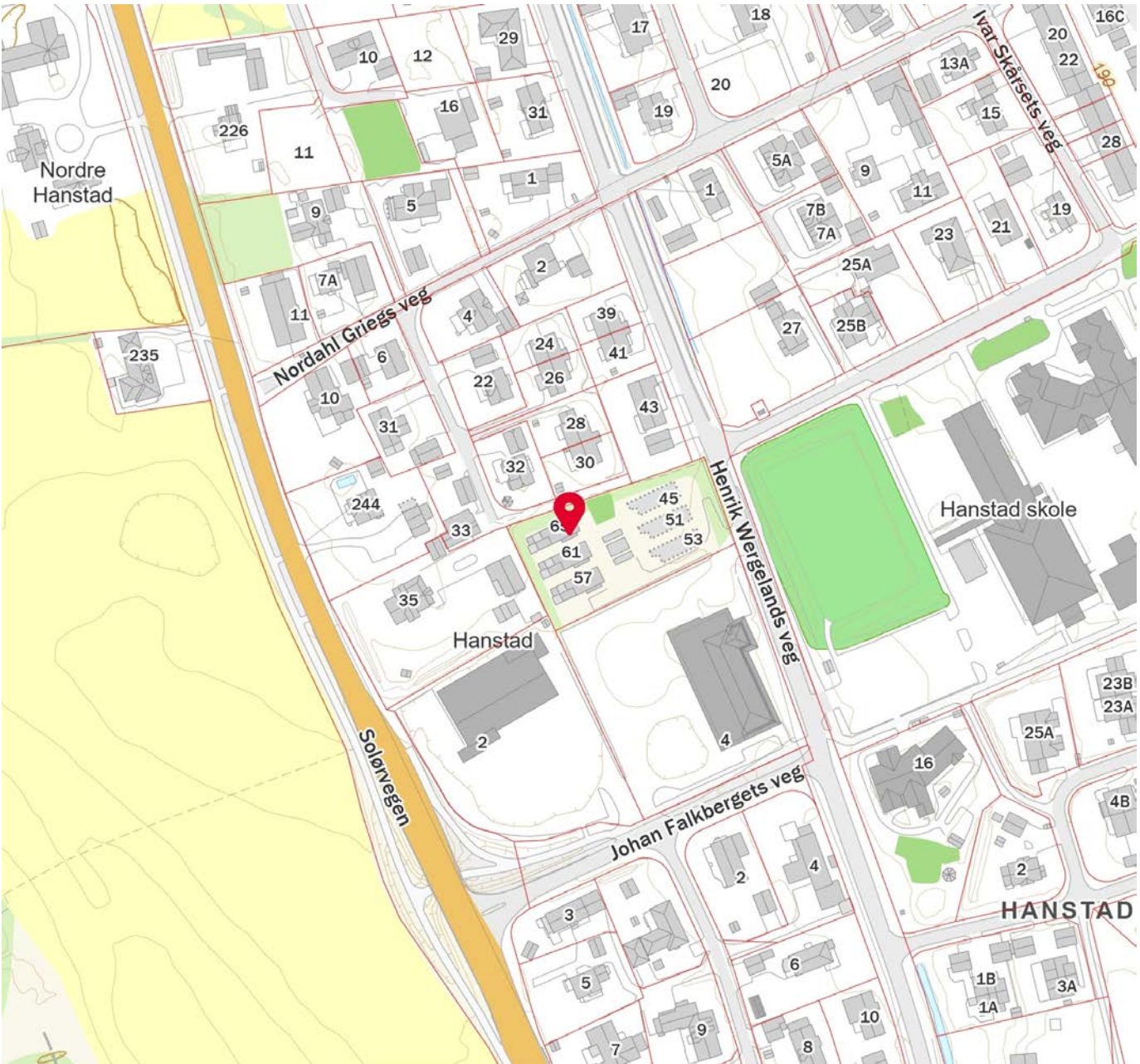
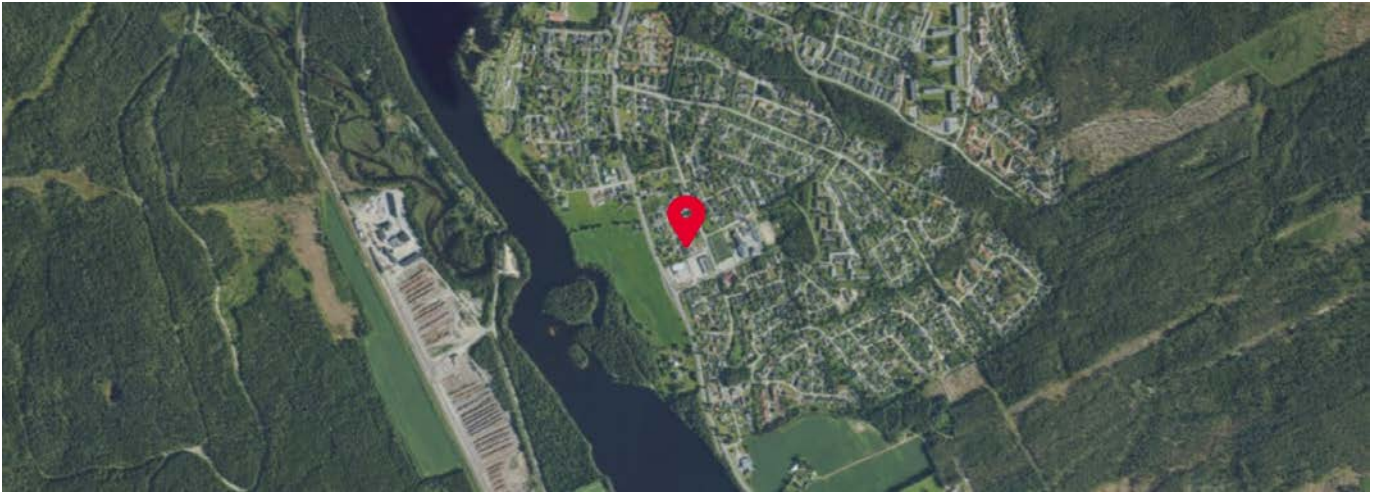

Innholdet i nabolagsprofilen er hentet fra ulike datakilder, og feil eller mangler kan forekomme. Vurderinger og sitater er innhentet på web og gir uttrykk for hvordan naboen vurderer nabolaget. FINN.no AS kan ikke holdes ansvarlig for feil/mangler i profilen. Copyright © Finn.no AS 2026



OVERSIKT OVER LØSØRE OG TILBEHØR TIL EIENDOMMEN

Oversikten er utarbeidet av Norges Eiendomsmeglerforbund, Eiendom Norge og Advokatforeningens Eiendomsmeglingsgruppe, og er gjeldende fra 1. januar 2020.

Generelt

Lov om avhending av fast eiendom (avhendingslova/avhl.) av 3. juli 1992 regulerer kjøper og selgers rettigheter og plikter ved overdragelse av fast eiendom og andeler i borettslag.

I henhold til avhl. § 3-4 skal eiendommen, når annet ikke er avtalt, overdras med innredninger og utstyr som etter lov, forskrift eller annet offentlig vedtak skal følge med. Det samme gjelder varig innredning og utstyr som enten er fastmontert eller er særskilt tilpasset bygningen, jf. avhl. § 3-5. Loven inneholder ingen detaljert oversikt over hva som omfattes av «innredning og utstyr», og over hva som skal regnes som «fastmontert eller særskilt tilpasset».

Partene kan fritt avtale hva som skal følge med eiendommen ved salg. Bransjens liste over løsøre og tilbehør som skal følge med eiendommen, er en del av avtalen mellom kjøper og selger dersom ikke annet er opplyst i salgsoppgaven, kjøper har tatt forbehold i bud eller avtale på annen måte er inngått. Der intet annet er avtalt, vil løsøre og tilbehør medfølge slik dette fremkommer av avhl. § 3-4 og § 3-5 og denne oversikt.

Produkter og installasjoner som medfølger overdras uten noen form for garantier, utover eventuell gjenværende leverandørgaranti.

Dersom det er noe i nedenstående liste som ikke finnes på eiendommen, vil det heller ikke medfølge.

- 1. HVITEVARER** medfølger der dette er spesielt angitt i salgsoppgaven.
- 2. HELDEKKENDE TEPPER** følger med uansett festemåte.
- 3. VARMEKILDER**, slik som ovner, kaminer, peiser, varmpumper og panelovner, følger med uansett festemåte. Frittstående biopeiser/varmeovner og terrassevarmere medfølger ikke. Det følger ikke med varmekilder i rom som ikke har vegg- eller fastmonterte varmekilder på visning.
- 4. TV, RADIO OG MUSIKKANLEGG.** TV-antennene og fellesanlegg for TV, herunder parabolantenne, og tuner/dekoder/tv-boks medfølger der dette eies av selger. Veggmontert TV/flatskjerm med tilhørende festeordning samt musikkanlegg følger ikke med (se også punkt 12).
- 5. BADEROMSINNREDNING/UTSTYR.** Badekar, dusjkabinett, dusjvegger, alle fastmonterte speil og hyller, fastmonterte glass- og håndkleholdere, herunder håndklevarmere samt baderomsinnredning, medfølger.
- 6. GARDEROBESKAP** medfølger, selv om disse er løse. Fastmonterte garderobehyller og knagger medfølger. Innredning i garderobeskap, for eksempel løse eller fastmonterte trådkurver, hyller, stenger og lignende, medfølger.

7. KJØKKENINNREDNING medfølger, herunder også åpne, fastmonterte hyller og løs eller fastmontert kjøkkenøy.

8. MARKISER, PERSIENNER og annen type innvendig og utvendig solskjerming, gardinoppheng, lamellgardiner og liftgardiner medfølger.

9. AVTREKKSIVIFTER av alle slag, samt fastmonterte aircondition/ventilasjonsanlegg, medfølger.

10. SENTRALSTØVSUGER medfølger med komplett anlegg, herunder slange, munnstykke mm.

11. LYSKILDER. Kupler, lysstoffarmatur, fastmonterte "spotlights", oppheng og skinner med spotlights samt utelys og hagebelysning medfølger. Vegglamper, krokhengte lamper, lysekroner, prismelamper og lignende som er koblet til sukkerbit eller stikkontakt følger likevel ikke med.

12. INSTALLERTE SMARTHUSLØSNINGER med sentral som styrer lys, varme, lyd o.l., samt tilhørende trådløse enheter som brytere, sensorer, kameraer, integrerte høyttalere el. medfølger. Enkle lysstyringssystem f.eks. med en sentral som kun styrer lyspærer eller smartpærer montert i sokkel medfølger likevel ikke.

13. UTVENDIGE SØPPELKASSER og eventuelt holder/hus til disse medfølger.

14. POSTKASSE medfølger.

15. UTENDØRS INNRETNINGER slik som flaggstang, fastmontert tørkestativ, samt andre faste utearrangementer som f.eks. badestamp, boblekar/jacuzzi og liknende utendørs kar, lekestue, lekestativ, utepeis, fastmontert trommel til vannslange, medfølger. Guidekabel/avgrenskingskabel til robotgressklipper medfølger, men robotgressklipper og ladestasjon for denne medfølger ikke.

16. FASTMONTERT VEGGLADER/LADESTASJON TIL EL-BIL medfølger uavhengig av hvor laderen er montert.

17. SOLCELLEANLEGG med tilhørende teknisk infrastruktur medfølger.

18. GASSBEHOLDER til gasskomfyr og gasspeis medfølger.

19. BRANNSTIGE, BRANNTAU, feiestige og lignende medfølger der dette er påbudt. Løse stiger medfølger ikke.

20. BRANNSLUKNINGSAPPARAT, BRANNSLANGE og RØYKVARSLER medfølger der dette er påbudt. Det er eier og brukers plikt til å se til at utstyret forefinnes på enhver eiendom. Hvis annet ikke er uttrykkelig avtalt, skal dette derfor alltid følge med ved salg av eiendom.

21. SAMTLIGE NØKLER til eiendommen som selger er i besittelse av skal overleveres kjøper på overtakelsen, herunder nøkler til eventuelle boder, uthus, garasjeportåpner e.l. Låses boder, uthus e.l. med hengelås, skal lås og nøkler til disse medfølge.

22. GARASJEHYLLER, bodhyller, lagringshyller og oppheng til bildekk medfølger såfremt de er fastmontert.

Planter, busker og trær som er plantet på tomten, eller fastmonterte kasser og lignende er en del av eiendommen og medfølger i handelen.

Trygghet for deg som boligkjøper



Derfor bør du ha Boligkjøperforsikring:



1 av 4 finner feil etter overtakelse av ny bolig



Advokaten vet hvilke feil som gir krav mot selger



Vi tar saken, uten økonomisk risiko for deg



Advokathjelp er dyrt når du ikke har Boligkjøperforsikring

Advokatforsikring for boligeiere inkluderer i tillegg:

- Samboeravtale og ektepakt
- Arveoppgjør, testament og fremtidsfullmakt
- Kjøp og håndverkertjenester
- Naboforhold og husleie
- ID-tyveri og nettkrenkelseser
- Tilgang til viktige digitale kontrakter
- Husstandsdekning
- Opptil 2 mill. i tvistedekning

Hva koster det?

Andelsbolig og aksjeleilighet	8 900 kr
Selveierleilighet og rekkehus	11 900 kr
Ene-, tomannsbolig og tomt	16 900 kr

Pris gjelder for 5 år.

Advokatforsikring for boligeiere kan bare tegnes samtidig med boligkjøperforsikringen, og koster kun kr 2 800 i tillegg per år.

Egenandel kr 4 000 påløper ved takst, tvist eller 10 timer advokatbistand, avhengig av hva som kommer først

Boligkjøperforsikring tegnes hos eiendomsmegler senest ved kontraktsignering og gir rett til advokathjelp inntil 5 år etter overtakelse. Forsikringen betales som del av oppgjøret ved boligkjøpet. Advokatforsikringen fornyes årlig ved faktura fra HELP.

Har du spørsmål? Kontakt HELP på 22 99 99 99 eller post@help.no. Les mer på help.no.

Ved kjøp av landbrukseieendom, herunder også småbruk, og annen kombinasjonseiendom, begrenser forsikringen seg til våningshuset (kundens primærbolig). Meglerforetaket mottar kr 5 600/5 600/5 900 i kostnadsgodtgjørelse, avhengig av boligtype, samt et tillegg på kr 1 000 ved salg av Advokatforsikring for boligeiere. Vi tar forbehold om pris- og vilkårsendringer. Hvis premien ikke er innbetalt ved overtakelse, vil avtalen bli kansellert. For fullstendig informasjon om dekning og vilkår, se help.no.



9 av 10

boligselgere kjøper
boligselgerforsikring

Boligselgerforsikring

- så du kan føle deg trygg

Undersøkelser viser at én av fem boligkjøpere reklamerer etter kjøp av brukt bolig. I mange tilfeller skyldes det feil eller mangler som først blir oppdaget etter overtakelsen. Selger du uten boligselgerforsikring risikerer du å bli holdt økonomisk ansvarlig. Det kan føre til krav om prisavslag, erstatning eller i verste fall heving av kjøpet.

Med boligselgerforsikring kan du senke skuldrene når salget er gjennomført. Kommer det krav eller klager, er det vi i Fremtind som håndterer saken for deg og som kan utbetale erstatning til kjøper.

Hvorfor boligselgerforsikring?

- gjelder fra budaksept og inntil fem år etter overtakelse
- gjelder skjulte feil og mangler som kjøperen ikke kunne forvente
- dekker krav om prisavslag, erstatning eller heving opptil boligens salgssum, maks 14 millioner kroner
- gir deg profesjonell hjelp fra erfarne advokater og jurister i Fremtind

Prisoversikt

Boligtype/Eierform	Beskrivelse	Pris	Minimumspris	Maksimalpris
Andels- og aksjeboliger	Alle typer andels-/aksjebolig inkl. enebolig og hytte/fritidsbolig.	2,5 ‰	4 200 kr	31 000 kr
Selveierleilighet, eierseksjon og fritidsleilighet Tomannsbolig/ flermannsbolig/ rekkehus	Alle typer seksjonsbolig <i>unntatt</i> enebolig	4,3 ‰	6 500 kr	37 000 kr
Enebolig Tomannsbolig/ flermannsbolig/ rekkehus	Alle typer boliger med eget gnr./bnr <i>inkl.</i> enebolig med snr.	5,6 ‰	12 000 kr	62 000 kr
Hytte	Alle typer hytte (frittliggende og knyttet sammen i rekke) med gnr./bnr./snr./f.nr.	6,2 ‰	9 600 kr	62 000 kr
Tomt	Alle typer tomt	5,6 ‰	10 000 kr	62 000 kr

Fremtind

www.fremtind.no



Et hjem er mer verdt enn et hus, og et hus er mer enn bare vegger.

Det er et sted for å skape gode minner
preget av trivsel, omsorg og trygghet.

For oss som jobber med folks hjem hver
eneste dag, er det naturlig å engasjere oss
sammen med SOS-barnebyer for å gi flere
barn et trygt og godt hjem.

For hvert hjem vi formidler, gir vi derfor
100 kroner til SOS-barnebyers arbeid.

aktiv. +  **SOS
BARNEBYER**

Forbrukerinformasjon om budgivning



Sist oppdatert med virkning fra 1. juli 2025, i forbindelse med ikrafttredelse av endringer i eiendomsmeglingsloven.

Informasjonen er utarbeidet av Forbrukerrådet, Advokatforeningen ved Lovutvalget for eiendomsmegling, Eiendom Norge og Norges Eiendomsmeglerforbund, på grunnlag av bl.a. eiendomsmeglingsloven § 6-8.

Nedenfor gis en oversikt over de retningslinjer som anbefales ved budgivning på eiendommen. Avslutningsvis gis også en kort oversikt over de viktigste rettsreglene tilknyttet budgivning.

Før det legges inn bud på eiendommen oppfordres budgiver til å sette seg inn i all relevant informasjon om eiendommen, herunder salgsoppgave og tilstandsrapport.

GJENNOMFØRING AV BUDGIVNING:

1. Alle bud skal inngis skriftlig til megler, som formidler disse videre til selger. Med skriftlige bud menes også elektroniske meldinger som e-post og SMS når informasjonen i disse er tilgjengelig også for ettertiden. Kravet til skriftlighet gjelder også budforhøyelser, og motbud (bud fra selger), aksept eller avslag fra selger. Før formidling av bud til selger skal megler innhente gyldig legitimasjon og signatur fra budgiver. Kravet til legitimasjon og signatur er oppfylt for budgivere som benytter e-signatur som f.eks. BankID eller MinID.

2. Et bud bør inneholde eiendommens adresse (eventuelt gnr/bnr), kjøpesum, budgivers kontaktinformasjon, finansieringsplan, akseptfrist, overtakelsesdato og eventuelle forbehold som for eksempel usikker finansiering, salg av nåværende bolig ol. Normalt vil ikke et bud med forbehold bli akseptert før forbeholdet er avklart. Konferer gjerne med megler før bud inngis.

3. Megler skal legge til rette for en forsvarlig avvikling av budrunden. I forbrukerforhold (dvs. der selger er forbruker) skal megleren ikke formidle bud med kortere akseptfrist enn kl. 12.00 første virkedag etter siste annonserte visning. Etter denne fristen bør budgivere ikke sette en kortere akseptfrist enn at megler har mulighet til, så langt det er nødvendig, å orientere selger, budgivere og øvrige interessenter om bud og forbehold. Dersom bud inngis med en frist som åpenbart er for kort til at megleren kan avvikle budrunden på en forsvarlig måte som sikrer selger og interessenter et tilstrekkelig grunnlag

for sine handlingsvalg, vil megler fraråde budgiver å stille slik frist.

4. Megler skal ikke formidle bud med forbehold om at budet eller forbehold i budet skal holdes skjult (hemmelig) for andre budgivere og interessenter.

5. Megleren vil uoppfordret gi sin vurdering av det enkelte bud overfor selger, når budet er gitt innenfor fristene i punkt 3.

6. Megleren skal, så langt det er nødvendig og mulig, holde budgiverne skriftlig orientert om mottatte bud, herunder budets størrelse, forbehold og akseptfrist. Megler skal så snart som mulig bekrefte skriftlig overfor budgivere at budene deres er mottatt. For øvrig vil megler, på forespørsel fra andre, opplyse om aktuelle bud på eiendommen, herunder relevante forbehold.

7. Kopi av budjournal skal gis til kjøper og selger uten ugrunnet opphold etter at handel er kommet i stand. Dersom det er viktig for budgiver å bevare sin anonymitet, bør budet formidles gjennom fullmektig.

8. Etter at handel har kommet i stand, eller dersom en budrunde avsluttes uten at handel er kommet i stand, kan en budgiver kreve kopi av budjournalen i anonymisert form.

VIKTIGE AVTALERETTSLIGE FORHOLD:

1. Det eksisterer ingen angrerett ved salg/kjøp av fast eiendom.

2. Når et bud er inngitt til megler og innholdet i budet er formidlet til selger (slik at selger har fått kunnskap om budet), kan budet ikke kalles tilbake. Budet er da bindende for budgiver frem til akseptfristens utløp, med mindre budet før denne tid avslås av selger eller budgiver får melding om at eiendommen er solgt til en annen. Man bør derfor ikke gi bud på flere eiendommer samtidig dersom man ikke ønsker å kjøpe flere enn en eiendom.

3. Selger står fritt til å forkaste eller akseptere ethvert bud, og er for eksempel ikke forpliktet til å akseptere høyeste bud.

4. Når en aksept av et bud har kommet frem til budgiver innen akseptfristens utløp er det inngått en bindende avtale.

5. Husk at et eventuelt bud fra selger til kjøper (såkalte «motbud»), avtalerettslig er et bindende tilbud som medfører at det foreligger en avtale om salg av eiendommen dersom budet i rett tid aksepteres av kjøper.

For eiendommen:

Adresse: Henrik Wergelands veg 67
2407 ELVERUM**Meglerforetak:** Aktiv Eiendomsmegling
Saksbehandler: Line M Strøm**Oppdragsnummer:****Telefon:** 970 94 147
E-post: line.strom@aktiv.no

Undertegnede gir herved følgende bud på ovennevnte eiendom:

Kjøpesum: Kr. _____**Beløp med bokstaver:** Kr. _____

+ omkostningert iht. opplysninger i salgsoppgaven

Dette budet er bindende for undertegnede frem til og med den: _____ Kl. _____*Dersom annet ikke er angitt gjelder budet til kl. 15.00 første virkedag etter siste annonserte visning. I forbrukerforhold vil bud med kortere akseptfrist enn til kl. 12.00 første virkedag etter siste annonserte visning ikke bli viderefordlet til selger.***Eventuelle forbehold:** _____

Undertegnede er kjent med at selger står fritt til å godta eller forkaste ethvert bud. Likeledes er undertegnede klar over at budet er bindende for budgiver når det er kommet til selgers kunnskap. Handelen er juridisk bindende for begge parter dersom budet aksepteres innen akseptfristen. Undertegnede er kjent med at budjournalen vil bli forelagt kjøper og selger når handel er sluttet.

Ønsket overtakelsesdato: _____

Budet baseres på opplysninger og salgsvilkår som fremkommer av salgsoppgave datert: _____

Kjøpet vil bli finansiert slik:

Låneinstitusjon: _____ Referanse og tlf nr.: _____

Lånt kapital: _____ Kr.: _____

Egenkapital: _____ Kr.: _____

Totalt: _____ Kr.: _____

Egenkapital består av: Salg av nåværende bolig eller fast eiendom Disponibelt kontantbeløp (bankinnskudd)Jeg gir bud som: Forbruker Ledd i næringsvirksomhet / juridisk person (selskap)Jeg samtykker til bruk av elektronisk kommunikasjon: Ja Nei

Navn: _____

Navn: _____

Fødselsnr. (11 siffer): _____

Fødselsnr. (11 siffer): _____

Adresse: _____

Adresse: _____

Postnr.: _____ Sted: _____

Postnr.: _____ Sted: _____

Tlf.: _____ E-post: _____

Tlf.: _____ E-post: _____

Dato.: _____ Sign: _____

Dato.: _____ Sign: _____

Kopi av legitimasjon

Kopi av legitimasjon

aktiv.
Tar deg videre