

# Tilstandsrapport

 Eiet seksjon

 Hegdehaugsveien 35, 0352 OSLO

 OSLO kommune

 gnr. 214, bnr. 101, snr. 17

Sum areal alle bygg: BRA: 73 m<sup>2</sup> BRA-i: 70 m<sup>2</sup>



Befaringsdato: 03.09.2024

Rapportdato: 18.09.2024

Oppdragsnr.: 15882-1873

Referansenummer: UG6611

Autorisert foretak: Ingeniør og Takstmann Thomas A. Haugan AS

Sertifisert Takstingeniør: Thomas A. Haugan

Vår ref: Haugan



Rapporten kan brukes i inntil ett år etter befaringsdatoen, og kan ikke gjenbrukes ved flere boligsalg i denne perioden. For eiendomsoverdragelser fra 1.1.2024, må selger sørge for at areal i rapporten er oppdatert og følger ny bransjestandard for areal. Skjer det endringer, oppstår skader også videre på boligen, bør du som selger be om oppdatert rapport.

# Norsk takst

Norsk takst er bransjeorganisasjonen for landets bygningsakkyndige og takstforetak, med om lag 1400 sertifiserte medlemmer fordelt på omtrent 1000 bedrifter. I boligomsetningen regnes takstrappportene som et helt avgjørende element i den informasjonen som gjøres tilgjengelig for kjøper. Årlig leverer medlemmene rundt 120.000 slike takster. Det gir unik oversikt over norske boliger, og bidrar til at alle oppdrag kan utføres med utgangspunkt i erfaringsbasert kvalitet.



Det stilles høye krav til utdanning, sertifisering og yrkesetikk. Norsk takst er opptatt av at boligomsetningen skal være trygg, og legger vekt på å opptre uavhengig av andre bransjeaktører. Bygningsakkyndige fakturerer sine tjenester uten hensyn til hvilken pris som oppnås, og skal heller ikke på annen måte ha noen egeninteresse knyttet til handelen.

Uavhengighet og god fagkunnskap har over tid bygget troverdighet og tillit. Både selger og kjøper skal kunne stole på bygningsakkyndiges vurderinger. For tilfeller der det likevel skulle oppstå misnøye med utført arbeid, har vi sammen med Forbrukerrådet etablert en klagenemnd.

Norsk takst har en sentral rolle i utviklingen av norske standarder, regler og profesjonsprinsipper, og representerer bransjen i alle relevante internasjonale fora. Dette sikrer at norske bygningsakkyndige tidlig kan tilpasse seg krav og bransjetrender fra utlandet, samtidig som takseringsfaget får en norsk stemme på verdensbasis. Organisasjonen bidrar i næringspolitisk sammenheng, og har vært en pådriver for å sikre at lover og regler gir trygghet for forbrukerne i boligomsetningen.

## Ingeniør og Takstmann Thomas A. Haugan AS

Ingeniør og Takstmann Thomas A. Haugan AS er et rådgivende ingeniør og takseringsfirma med bred og stor kompetanse. Bistår private og offentlige instanser knyttet til taksering, prosjekt/byggeledelse, byggherrekoordinator, SHA-oppfølgning, byggesøknader og uavhengig kontroll.



### Rapportansvarlig

Thomas A. Haugan

Uavhengig Takstingeniør

takst@thomashaugan.no

970 83 083



# Dette trenger du å vite om tilstandsrapporten



## Hva er en tilstandsrapport?

En tilstandsrapport beskriver synlige skader/avvik eller tegn på skader/avvik på boligen. Rapporten fremhever vanligvis ikke positive egenskaper ved boligen.



## Hva vurderer en bygningsakkyndig?

Den bygningsakkyndige vurderer boligen ut fra hva man kan forvente av en bygning av samme alder og type. Vurderingen gjøres som regel mot hvordan det var vanlig å bygge og regler som gjaldt da boligen ble oppført (søknadstidspunktet). Forhold som er vanlige for bygningens alder, slik som slitasje etter normal bruk regnes ikke som avvik.



## Hva inneholder tilstandsrapporten?

Den bygningsakkyndige undersøker rom og bygningsdeler slik det kommer frem av [Forskrift til avhendingsloven](#). Tilstandsrapporten inneholder bare avvik som den bygningsakkyndige kan se eller kontrollere med enkle hjelpemidler. Det gjøres ikke nærmere undersøkelser slik som åpning av vegger eller andre bygningsdeler. I vegg mot våtrom og rom under terreng kan det borres et hull for å gjøre enkle undersøkelser slik som fuktsøk.

## Når du kjøper en brukt bolig

Når du kjøper en brukt bolig, er det viktig å være oppmerksom på at dette ikke kan sammenlignes med å kjøpe en ny bolig. Måten boligen ble bygget på kan være annerledes enn i dag. Bygninger svekkes over tid, og utsettes for slitasje blant annet på grunn av bruk og vær og vind. Mange boliger fornyes helt eller delvis, noen i flere omganger, eller det oppføres tilbygg. Særlig for boliger som er pusset opp eller endret, er det viktig å merke seg at fornyelse av overflater ikke nødvendigvis betyr at bygningsdeler under er forbedret.

## Vurdering mot byggeår

Den bygningsakkyndige vil vurdere boligen mot hvordan det var vanlig å bygge og regler som gjaldt da bygningen ble oppført (søknadstidspunktet). Den bygningsakkyndige ser etter avvik som har betydning for og som reduserer boligens funksjon og verdi, og som kommer frem av Forskrift til avhendingslova. Noen rom og bygningsdeler slik som bad og vaskerom, og forhold som gjelder sikkerhet mot brann, rekkverk og trapper osv., vil den bygningsakkyndige vurdere mot dagens regelverk. Etter dagens regelverk vil disse kunne få en tilstandsgrad 2 eller 3 uten at det nødvendigvis er krav om at avviket må utbedres.

## Tilstandsrapporten beskriver ikke hele boligen

### BYGNINGSSAKKYNDIGE SER FOR EKSEMPEL IKKE PÅ (MED MINDRE BYGNINGSDELEN ER NEVNT I RAPPORTEN)

- vanlig slitasje og normal vedlikeholdstilstand
- bagatellmessige forhold som ikke påvirker bygningens bruk eller verdi vesentlig
- etasjeskillere
- tilleggsbygg slik som garasje, bod, anneks, naust også videre
- utvendige trapper
- støttemurer
- skjulte installasjoner
- installasjoner utenfor bygningen
- full funksjonstesting av el- og VVS-installasjoner
- geologiske forhold og bygningens plassering på grunnen
- bygningens planløsning
- bygningens innredning
- løsløre slik som hvitevarer
- utendørs svømmebasseng og pumpeanlegg
- bygningens estetikk og arkitektur
- bygningens lovlighet (bortsett fra bruksendringer, brannceller og forhold som åpenbart kan påvirke helse, miljø og sikkerhet)
- fellesarealer (med mindre boligeier har vedlikeholdsplikt for fellesarealer og dette er kjent for bygningsakkyndig, eller fellesarealet har en særlig tilknytning til boligen).

© iVerdi 2023 © Norsk takst 2023

Malen til denne rapporten, inkludert standardtekstene fra Norsk takst, er vernet etter åndsverkloven og kan kun benyttes av medlemsforetakene i Norsk takst og av takstingeniører som er sertifisert i slikt foretak, samt av kunder hos iVerdi og studenter hos NEAK. For andre aktører er eksemplarframstilling av malen og standardtekster, som utskrift og annen kopiering til bruk som grunnlag for tilsvarende rapporter, bare tillatt når det er hjemlet i lov (kopiering til privat bruk, sitat o.l.) eller avtale med Norsk Takst ([Forside](#)) eller iVerdi ([Hjem-iVerdi](#)).

Utnyttelse i strid med lov eller avtale kan medføre erstatnings- og straffansvar.

# Dette trenger du å vite om tilstandsrapporten

## Tilstanden vurderes med ulike tilstandsgrader

Tilstanden gir uttrykk for en gitt forventet tilstand, blant annet vurdert ut fra alder og normal bruk. Ved Tilstandsgrad 0 (TG0) og Tilstandsgrad 1 (TG1) gir den bygningssakkyndige normalt ingen begrunnelse for valg av tilstandsgrad. Grunnen er at bygningen eller bygningsdelen da bare har normal slitasje. Ved skjulte konstruksjoner kan alder alene avgjøre tilstandsgrad. Når bygningssakkyndige anbefaler tiltak, for eksempel utbedringer, må brukeren av rapporten vurdere om tiltakene er nødvendige og lønnsomme.

Når den bygningssakkyndige velger tilstandsgrad, baseres vurderingen på faste kriterier som følger av gjeldende bransjestandard for Teknisk tilstandsanalyse ved omsetning av bolig og Forskrift til avhendingslova.



### TILSTANDSGRAD 0, TG0: INGEN AVVIK

Bygningsdelen skal være tilnærmet ny, ikke vise tegn på slitasje og det skal være lagt frem dokumentasjon på faglig god utførelse. Det er ingen merknader til delen.



### TILSTANDSGRAD 1, TG1: MINDRE AVVIK

Bygningsdelen skal bare ha normal slitasje, og straktiltak skal ikke anses som nødvendig. Graden kan også brukes når delen er ny, men der dokumentasjon på faglig god utførelse mangler.



### TILSTANDSGRAD 2, TG2: VESENTLIGE AVVIK OG MINDRE AVVIK SOM ETTER NS 3600 GIR TG 2

Bygningsdelen skal enten ha feil utførelse, en skade eller symptomer på skade, sterk slitasje eller nedsatt funksjon. Graden gis når bygningsdelen trenger vedlikehold eller tiltak i nær fremtid. Graden skal også brukes når delen er gammel og det er grunn til å varsle om faren for skader på grunn av alderen, eller når det er grunn til å overvåke delen spesielt på grunn av fare for større skader eller følgeskader.

Ved avvik som ikke krever umiddelbare tiltak (ingen umiddelbar kostnad) så blir TG2 markert med en lysere farge.



### TILSTANDSGRAD 3, TG3: STORE ELLER ALVORLIGE AVVIK

Denne tilstandsgraden brukes ved kraftige tegn på forhold som man må regne med trenger utbedring straks eller innen kort tid. Det er påvist funksjonssvikt eller sammenbrudd.



### IKKE UNDERSØKT/IKKE TILGJENGELIG FOR UNDERSØKELSE

Det kan være avvik/skader som ikke er avdekket.

## Hva er et anslag på utbedringskostnad?

Hva det vil koste å utbedre rom eller bygningsdeler, er et forsiktig anslag basert på nåværende kvalitet, registrert avvik og angitte tiltak i rapporten. Anslaget er gitt på generelt grunnlag og må ikke forveksles med et pristilbud fra en håndverker. Det kan foreligge avvik og tiltak som ikke kommer frem av rapporten.

Utbedringskostnad avhenger blant annet av personlige valg av og markedspris på materialer og tjenesteyter.

I rapporten skal det settes anslag for utbedringskostnad for TG3, og slikt anslag kan også gis ved TG2.



# Beskrivelse av eiendommen

Hjørneleilighet beliggende i 3. etasje.  
Bad/vaskerom oppusset i 2016.  
Kjøkkeninnredning fra 2016.  
Normal standard og bruksslitasje.  
Noe utbedringer og oppgradering/moderniseringsbehov for å tilfredsstille dagens krav til standard må påregnes mtp. alder og som en naturlig del av en bygnings aldringsprosess. Kostnader knyttet til vedlikehold/rehabilitering/oppussing for deler av bygningsmassen er påregnelig.  
Bygninger kan ha skjulte feil og mangler som ikke er mulig å oppdage ved visuell befaring. Særlig kritiske punkter som membraner i våtrom, vann - og avløpsledninger, isolasjon i gulv, vegger og tak. Ved event. salg av eiendommen er det viktig å gi kjøperen informasjon om at eldre bygninger er bygget iht. andre krav og byggeskikker enn de som gjelder i dag. Endring i bruk, kombinert med elde og utidsmessighet, kan føre til at det over tid kan dukke opp skjulte feil og mangler som en ikke kan se ved en visuell befaring.

## Eiet seksjon - Byggeår: 1961

### UTVENDIG

[Gå til side](#)

Bygningen har malte trevinduer med 2-lags glass.  
Ytterdør i malt/glatt utførelse, med kodelås.

### INNVENDIG

[Gå til side](#)

Innvendige gulvoverflater med fliser og laminatgulv.  
Innvendige veggoverflater med malte flater.  
Innvendige takflater med malte flater.  
Etasjeskiller er av betongdekke.

### VÅTROM

[Gå til side](#)

Bad/vaskerom oppusset i 2016.  
Fliselagte veggoverflater.  
Malte flater i tak.  
Fliselagte gulvoverflater. Elektriske varmekabler.  
Speil med lys og servantskap.  
Vegghengt-toalett, servant, dobbeldusj og opplegg til vaskemaskin.  
Det er naturlig ventilering.

### KJØKKEN

[Gå til side](#)

Epoq hvit kjøkkeninnredning med laminat benkeplate. Int. platetopp/komfyr/oppvaskmaskin. Oppvaskkum.  
Bereder med kokevann i kjøkkenbenk.  
Det er kjøkkenventilator med kullfilter.

### TEKNISKE INSTALLASJONER

[Gå til side](#)

Vannledninger i plastrør og kobberør.  
Det er avløpsrør av plast og eldre støpejern.  
Boligen har naturlig ventilasjon.  
Sentralfyring med radiatorer.  
Sikringsskap i felles trappegang.  
Røykvarsler.  
Brannslukningsapparat.

## Arealer

[Gå til side](#)

## Forutsetninger og vedlegg

[Gå til side](#)

## Lovlighet

[Gå til side](#)

## Eiet seksjon

- Det foreligger godkjente og byggemeldte tegninger, men det er avvik fra disse.  
Endret planløsning.

# Sammendrag av boligens tilstand

## Fordeling av tilstandsgrader

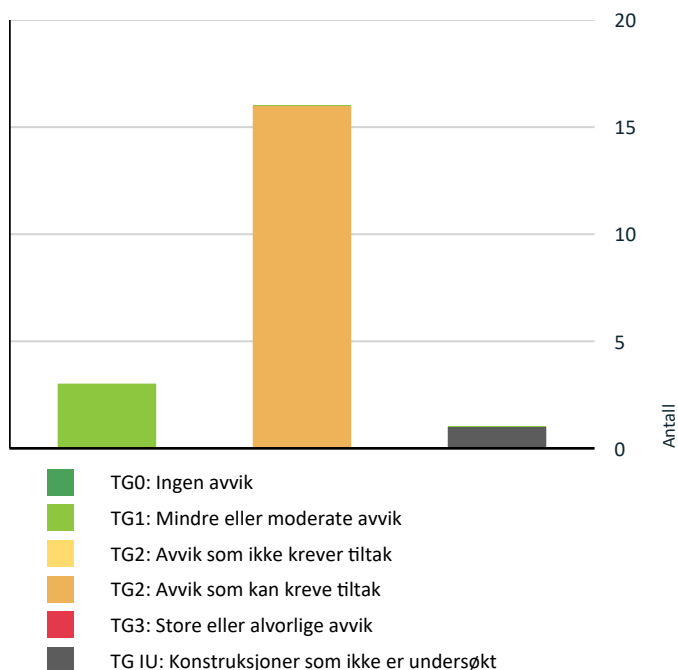

Vil du vite mer om tilstandsgrader? Se side 4.

## Spesielt for dette oppdraget/rapporten

Det foretas kun enkel funksjonsprøving av bygningsdeler som vinduer, dører, ventilasjon, el-anlegg, vann og avløp, og ingen funksjonsprøving av isolasjon/varmetap, piper og ildsteder, hvite- og brunevarer og annet inventar/utstyr osv.

Undertegnede har begrenset kompetanse til å vurdere eksakt tilstand på VVS. Dette krever spesialutstyr. Om ønskelig må dette bestilles spesielt av kvalifisert personell. Normalt vil alder indikere tilstanden og samtidig forventet brukstid ut fra en gjennomsnittsbetraktning. Brukstid vil være høyst usikker og forskjellig. Brukerfrekvens, vedlikehold og vannkvalitet vil være avgjørende for levetid. Angivelse av tilstand og levetid er dermed forstått å være usikker.

Tilleggsbygninger som eksempelvis garasje, uthus, redskapsbod m.m. blir visuelt besiktiget og enkelt beskrevet uten at tilstand vurderes med tilstandsgrad.

Det forutsettes at gjenstander som veier mer enn 25 kg og gjenstander som er for store og uhåndterbare ikke blir flyttet på befaringsdag iht. vurderingsmodell/anbefalinger fra arbeidstilsynet.

Tilstandsrapporter som utføres for borettslag/sameier tar i utgangspunktet ikke vurdering av fellesområder og utvendig forhold da dette ansees å være borettslag/ sameiets felles anliggende og ansvar.

Det er kun lovligheten av boligens bruk som er kontrollert opp imot byggemeldte godkjente tegninger. Lovligheten av frittliggende tilleggsbygninger og om totalt bebygd areal overskrider bestemmelsene i området er ikke kontrollert av takstmann. Iht. NT sine retningslinjer regnes det et

aldersfradrag på 0,75% av teknisk nyverdi fra byggeåret. Teknisk nyverdi er hva det koster å føre opp boligen iht. dagens tekniske forskrift. Det er ca. 10-15% mer kostbart å bygge iht. dagens tekniske forskrift, dette må hensyntas når fradraget vurderes. Det gjenspeiles da i fradragsposten for elde og slitasje. Kalkylen tar selvfølgelig hensyn til eventuelle oppgraderinger som er blitt utført opp igjennom årenes løp. Det er ikke utført en nøyaktig kalkulasjon på fradragsposten for alder, feil og vedlikeholdsmessige mangler. Det er kun skjønnsmessig vurdert. Rekvirenten skal lese gjennom rapporten før bruk og gi tilbakemelding hvis det finnes feil/mangler som bør rettes opp. Er rapporten eldre enn 12 mnd, bør takstmannen kontaktes for ny befaring/oppdatering. Takstmann viser til kjøpers undersøkelsesplikt, denne rapporten erstatter ikke på noen måte plikten til å undersøke eiendommen grundig, jmf avhendingslovens §3-10, 2. ledd. Rapporten er tilpasset gjeldende føringer i NS3600 og gjeldende forskrift til avhendingsloven. Det vil i alle rapporter være områder som ikke er undersøkt av varierende årsaker. Dette kan f.eks. være manglende tilrettelegging til befaring, tilgjengelighet eller at bygningsdeler ikke lar seg inspisere av Bygningsinspektøren. Eksempel på dette er membranløsninger, der vi ikke kan plukke av fliser for å sjekke at det er membran bak. Der det er videreformidlet opplysninger fra eier, utførende håndverker eller andre kontrollører er dette ikke videre undersøkt, og ansvar for opplysningenes riktighet ligger hos kilden til opplysningene. Videre foretas ikke befaring av tak, vanskelig tilgjengelige områder eller krypkjeller der dette er i konflikt med Bygningsinspektørens HMS rutiner. Bygningenes lovlighet er ikke kontrollert utover opplyste dokumenter mottatt fra eier eller via megler. Bilder som er lagt ved rapporten er et utvalg fra befaringsdag og det kan være større eller mindre omfang som det ikke er vedlagt bilder av. Det er begrenset hvor mange bilder som kan legges ved og bilder er derav skjønnsmessig vurdert.

## Oppsummering av avvik

Vil du vite mer? Se på rommet eller bygningsdelen senere i rapporten.

### Eiet seksjon

#### KONSTRUKSJONER SOM IKKE ER UNDERSØKT

 **Våtrom > 3. etasje > Bad/vaskerom > Tilliggende konstruksjoner våtrom** [Gå til side](#)

#### AVVIK SOM KAN KREVE TILTAK

 **Utvendig > Vinduer** [Gå til side](#)

 **Innvendig > Overflater** [Gå til side](#)

 **Innvendig > Etasjeskille/gulv mot grunn** [Gå til side](#)

 **Innvendig > Innvendige dører** [Gå til side](#)

# Sammendrag av boligens tilstand

- ! Våtrom > 3. etasje > Bad/vaskerom > Overflater vegger og himling [Gå til side](#)
- ! Våtrom > 3. etasje > Bad/vaskerom > Overflater Gulv [Gå til side](#)
- ! Våtrom > 3. etasje > Bad/vaskerom > Sluk, membran og tettesjikt [Gå til side](#)
- ! Våtrom > 3. etasje > Bad/vaskerom > Sanitærutstyr og innredning [Gå til side](#)
- ! Våtrom > 3. etasje > Bad/vaskerom > Ventilasjon [Gå til side](#)
- ! Kjøkken > 3. etasje > Stue/kjøkken > Overflater og innredning [Gå til side](#)
- ! Kjøkken > 3. etasje > Stue/kjøkken > Avtrekk [Gå til side](#)
- ! Tekniske installasjoner > Vannledninger [Gå til side](#)
- ! Tekniske installasjoner > Avløpsrør [Gå til side](#)
- ! Tekniske installasjoner > Ventilasjon [Gå til side](#)
- ! Tekniske installasjoner > Vannbåren varme [Gå til side](#)
- ! Tekniske installasjoner > Elektrisk anlegg [Gå til side](#)

# Tilstandsrapport

## EIET SEKSJON

Byggeår	Kommentar
1961	Iflg. EDR

## UTVENDIG

### ! TG 2 Vinduer

Bygningen har malte trevinduer med 2-lags glass.

#### Vurdering av avvik:

- Karmene i vinduer er slitte og det er sprekker i treverket. Eldre vinduer. Aldersrelatert slitasje. Noe justeringsbehov.

#### Konsekvens/tiltak

- Andre tiltak:

Lokale tiltak/utbedringer.



### ! TG 1 Dører

Ytterdør i malt/glatt utførelse, med kodelås.

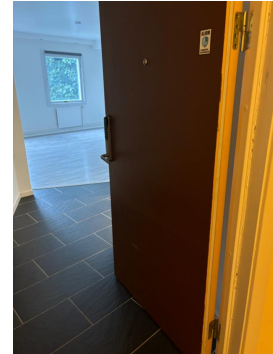

## INNSENDIG

### ! TG 2 Overflater

Innvendige gulvoverflater med fliser og laminatgulv.  
Innvendige veggoverflater med malte flater.  
Innvendige takflater med malte flater.

Overflater er en skjønnsmessig vurdering og TG er vurdert utfra om det er skader/større slitasje på overflatene. Stedvis noe hakk og merker må forventes i en brukt bolig og kommenteres ikke hvis det ikke er utover det som er å betegne som normal bruksslitasje. Det opplyses om at det bare er stedvis søkt etter bom i fliser.

#### Vurdering av avvik:

- Det er avvik:

Stedvis sår/skader/flisbom m.m. i overflater.

#### Konsekvens/tiltak

- Tiltak:

Lokale tiltak/utbedringer.

### ! TG 2 Etasjeskille/gulv mot grunn

Etasjeskiller er av betongdekke.

#### Vurdering av avvik:

- Målt høydeforskjell på over 15 mm gjennom hele rommet. Tilstandsgrad 2 gis med bakgrunn i standardens krav til godkjente måleavvik.

#### Konsekvens/tiltak



# Tilstandsrapport

- For å få tilstandsgrad 0 eller 1 må høydeforskjeller rettes opp. Det vil imidlertid sjelden være økonomisk rasjonelt som et enkeltstående tiltak i en bolig som dette. Dersom boligen en gang skal renoveres, kan man vurdere slike tiltak.

## TG 1 Radon

Boligen ligger minimum tre etasjer over bakkenivå og radonmålinger er ikke relevant.

## TG 2 Innvendige dører

Innvendige malte dører.

### Vurdering av avvik:

- Det er avvik:

Svell/sår i baderomsdør.

### Konsekvens/tiltak

- Tiltak:

Lokal utbedring.



## VÅTROM

### 3. ETASJE > BAD/VASKEROM

#### Generell

Bad/vaskerom oppusset i 2016.

### 3. ETASJE > BAD/VASKEROM

#### TG 2 Overflater vegger og himling

Fliselagte veggoverflater.  
Malte flater i tak.

### Vurdering av avvik:

- Det er avvik:

Stedvis noe flisbom og riss i fuger.

### Konsekvens/tiltak

- Tiltak:

Lokale tiltak.

### 3. ETASJE > BAD/VASKEROM

#### TG 2 Overflater Gulv

Fliselagte gulvoverflater. Elektriske varmekabler.

### Vurdering av avvik:

- Det er avvik:

Noe flisbom. Avskalling flis.

### Konsekvens/tiltak

- Tiltak:

Lokale tiltak.



### 3. ETASJE > BAD/VASKEROM

#### TG 2 Sluk, membran og tettesjikt

Det er eldre sluk og ukjent tettesjikt/membran.

### Vurdering av avvik:

- Mer enn halvparten av forventet brukstid er passert på slukløsningen.

Membran i kombinasjon med gammelt sluk uten klemring. Membran er smurt ned på sluk. Eldre sluk uten synlig klemring.

### Konsekvens/tiltak

- Sluket må sjekkes og rengjøres jevnlig.
- Overvåk tilstanden jevnlig. For å få tilstandsgrad 0 eller 1 må slukløsningen skiftes ut og sannsynligvis må også membransjiktet skiftes/utbedres. Det er imidlertid vanskelig å si noe om tidspunktet for når dette er nødvendig.

# Tilstandsrapport



## 3. ETASJE > BAD/VASKEROM

### ! TG 2 Sanitærutstyr og innredning

Speil med lys og servantskap.  
Vegghengt-toalett, servant, dobbeldusj og opplegg til vaskemaskin.

#### Vurdering av avvik:

- Det mangler lekkasjesikring fra innebygget systerne.

#### Konsekvens/tiltak

- Det må foretaes lokal utbedring

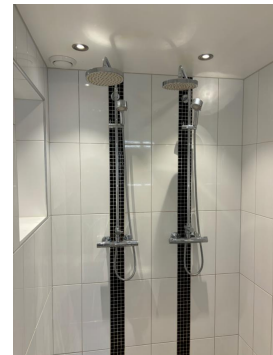
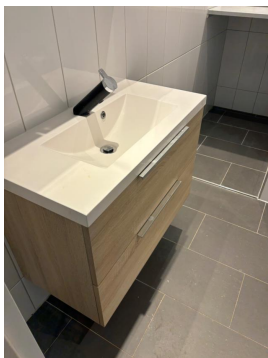

## 3. ETASJE > BAD/VASKEROM

### ! TG 2 Ventilasjon

Det er naturlig ventilering.

#### Vurdering av avvik:

- Rommet har kun naturlig ventilasjon.

#### Konsekvens/tiltak

- Elektrisk avtrekksvifte bør monteres for å lukke avviket.

# Tilstandsrapport

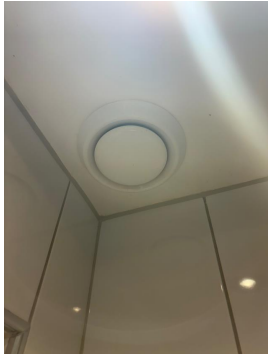

## 3. ETASJE > BAD/VASKEROM

### ! TG IU Tilliggende konstruksjoner våtrom

Hulltaking er ikke foretatt da det ikke er fysisk mulig pga tilliggende konstruksjoner.

#### Vurdering av avvik:

- Det er pga bygningsmessige hindringer ikke fysisk mulig å foreta hulltaking i vegg bak våtsone

#### Konsekvens/tiltak

- TGIU gitt ut ifra manglende mulighet for hulltaking.

## KJØKKEN

### 3. ETASJE > STUE/KJØKKEN

### ! TG 2 Overflater og innredning

Epoq hvit kjøkkeninnredning med laminat benkeplate. Int. platetopp/komfyr/oppvaskmaskin. Oppvaskkum. Bereder med kokevann i kjøkkenbenk.

#### Vurdering av avvik:

- Det er avvik:

Noe svell og små skader i fronter og benkeplate.

#### Konsekvens/tiltak

- Tiltak:

Lokale tiltak.



### 3. ETASJE > STUE/KJØKKEN

### ! TG 2 Avtrekk

Det er kjøkkenventilator med kullfilter.

#### Vurdering av avvik:

- Det er kun kullfilterventilator på kjøkkenet og heller ikke andre forserte/mekaniske avtrekksløsninger fra kokesonen.

#### Konsekvens/tiltak

- Om mulig bør det etableres mekanisk/forsert avtrekk ut fra kokesonen.

# Tilstandsrapport



## TEKNISKE INSTALLASJONER

### ! TG 2 Vannledninger

Vannledninger i plastrør og kobberør. Forrdelerstokk plassert i vegg, bak luke.

Forventet brukstid for vannrør er 25-50 år. Røranlegget i boligen er ikke nærmere kontrollert og tilstandsvurdert på befaringen, ut over det som er synlig i rommene. Det er utført enkelte funksjonstesting av bl. batterier og vanntrykk i kran. En eventuell utvidet kontroll må utføres av en rørlegger. TG vurderes utifra normal forventet brukstid.

#### Vurdering av avvik:

- Mer enn halvparten av forventet brukstid er passert på innvendige vannledninger.

Anbefales etablering av lekkasjesikring ved fordelerstokk. Eksakt alder på skjulte vannrør i leilighetens våtrom er ikke kjent. Rør i rør system med fordelerskap der vannrør kan besiktiges og overvåkes er ikke installert. Våtrommet er pusset opp i regi av en tidligere eier og og røropplegget kan helt eller delvis være skiftet i den forbindelse. Det foreligger imidlertid ingen tilgjengelig informasjon om de tiltak som er gjennomført. I forbindelse med montering av nytt sanitærutstyr med blant annet to dusjgarnityrer må nødvendigvis tilpasninger være foretatt. Ved ønske om moderne røropplegg med nye vannrør i rør i rør system kreves full rehabilitering

#### Konsekvens/tiltak

- Det er ikke behov for utbedringstiltak siden anlegget fungerer i dag, men ut ifra alder kan skader plutselig oppstå på eldre anlegg.
- I forbindelse med oppgradering av våtrom vil det være naturlig med utskiftning av rør.

Lokale tiltak/utbedringer.

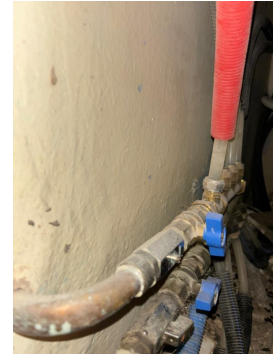
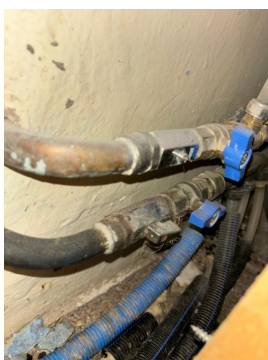

### ! TG 2 Avløpsrør

Det er avløpsrør av plast og eldre støpejern.

Forventet brukstid for avløpsrør er 25- 50 år. Røranlegget i boligen er ikke nærmere kontrollert og tilstandsvurdert på befaringen, ut over det som er synlig i rommene. En eventuell utvidet kontroll må utføres av en rørlegger

#### Vurdering av avvik:

- Mer enn halvparten av forventet brukstid er passert på innvendige avløpsledninger.

Eksakt alder på røropplegget er ikke kjent. Våtrommets røropplegg og tettesjikt kan være oppgradert i regi av en tidligere eier, men ingen informasjon om utførte oppgraderinger foreligger. Aldersrelatert slitasje er påregnelig.

#### Konsekvens/tiltak

- Det er ikke behov for utbedringstiltak siden anlegget fungerer i dag, men ut ifra alder kan skader plutselig oppstå på eldre anlegg.

### ! TG 2 Ventilasjon

Boligen har naturlig ventilasjon.

#### Vurdering av avvik:

- Det er påvist mangelfull ventilasjon på ett eller flere rom i boligen.

Avviket består i at det ikke er ventilasjon i dagens kjøkken, men kun en kullfilterventilator. Tidligere kjøkken der ventilasjonen finnes er i dag et soverom. Slike forhold er normalt i bygninger av noe eldre årgang der man velger åpne kjøkkenløsninger i tilknytning til oppholdsrom.

#### Konsekvens/tiltak

- Det bør etableres veggventiler/vindusventiler i alle oppholdsrom som ikke har det.

Lokale utbedringer.

### ! TG 2 Vannbåren varme

Sentralfyring med radiatorer.

#### Vurdering av avvik:

- Mer enn halvparten av forventet brukstid er passert på anlegg for vannbåren varme.

# Tilstandsrapport

Løs innfesting på radiator.

Sentralfyranlegget er etablert i forbindelse med oppføring av bygningen. I ettertid er driften konvertert fra oljefyr til fjernvarme. Sentralfyranlegg er gjenstand for regelmessig ettersyn og utskifting slik at normal drift ivaretas. Det foreligger ingen dokumentasjon fra faglig hold med informasjon om dagns eksakte tilstand, og tilstandsgrad 2 er relatert til alder og sannsynlig slitasje på røropplegg og varmekilder.

## Konsekvens/tiltak

• Overvåk tilstanden jevnlig. For å få tilstandsgrad 0 eller 1 må anlegget skiftes ut, men tidspunktet for når dette er nødvendig er vanskelig å si noe om. Ved renovering, påse at anlegget dokumenteres av fagperson.

Lokale tiltak.

## ! TG 2 Elektrisk anlegg

*Dette er en forenklet kontroll begrenset til de spørsmål og undersøkelser som forskrift til avhendingslova (tryggere bolighandel) § 2-18 inneholder. Dette kan ikke sammenlignes med en kontroll utført av offentlig myndighet (Det lokale eltilsyn) eller registrert elektrovirksomhet, og en bygningssakkyndig har verken kompetanse eller lov til å foreta en slik kontroll.*

*Tilstandsgraden er vurdert ut fra den forenklete og begrensede kontrollen som forskriften inneholder. El-anlegget kan ha feil og mangler som en slik forenklet undersøkelse ikke vil avdekke. Vær derfor oppmerksom på denne risikoen, og søk videre veiledning eller få en fullstendig kontroll utført av registrert elektrovirksomhet.*

Sikringsskap i felles trappegang. Skapet var låst på befaringstidspunktet og er således ikke innvendig besiktiget.

1. Foreligger det eltilsynsrapport de siste 5 år, og det er ikke foretatt arbeid på anlegget etter denne, utenom retting av eventuelle avvik i eltilsynsrapport (dvs en el-tilsynsrapport uten avvik)?

**Nei**

## Spørsmål til eier

2. Når ble det elektriske anlegget installert eller sist gang totalt rehabilitert (årstall)? Med totalt rehabilitert menes fullstendig utskiftet anlegg fra inntakssikring og videre.

**Ukjent.**

3. Er alle elektriske arbeider/anlegg i boligen utført av en registrert elektroinstallasjonsvirksomhet?

**Ukjent**

4. Er det elektriske anlegget utført eller er det foretatt tilleggsarbeider på det elektriske anlegget etter 1.1.1999?

**Ja**

Eksisterer det samsvarserklæring?

**Nei**

5. Foreligger det kontrollrapport fra offentlig myndighet – Det Lokale Eltilsyn (DLE) eller eventuelt andre tilsvarende kontrollinstanser med avvik som ikke er utbedret eller kontrollen er over 5 år?

**Nei**

6. Forekommer det ofte at sikringene løses ut?

**Nei**

7. Har det vært brann, branntilløp eller varmgang (for eksempel termiske skader på deksler, kontaktpunkter eller lignende) i boligens elektriske anlegg?

**Nei**

## Generelt om anlegget

8. Er det tegn til at det har vært termiske skader (tegn på varmgang) på kabler, brytere, downlights, stikkontakter og elektrisk utstyr? Sjekk samtidig tilstanden på elektrisk tilkobling av varmtvannsbereider, jamfør eget punkt under varmtvannstank

**Nei**

9. Er der synlig defekter på kabler eller er disse ikke tilstrekkelig festet?

**Nei**

## Inntak og sikringskap

10. Er det tegn på at kabelinnføringer og hull i inntak og sikringskap ikke er tette, så langt dette er mulig å sjekke uten å fjerne kapslinger?

**Ukjent**

11. Finnes det kursfortegnelse, og er den i samsvar med antall sikringer?

**Ukjent**

12. Foreta en helhetsvurdering av det elektriske anlegget, dets alder, allmenne tilstand og fare for liv og helse. Bør det elektriske anlegget ha en utvidet el-kontroll?

**Ja Det anbefales kontroll av el-anlegget i hele boligen.**

## Generell kommentar

Det bemerkes at det skal foreligge samsvarserklæring på elektriske nyinstallasjoner fra autorisert elektriker på arbeider utført etter 01.01.1999. Det bemerkes el-anlegget alder som har passert mer en 50% av sin brukstid.

Antatt normal brukstid for el-anlegg 20 - 40 år.

Dette er en forenklet kontroll begrenset til de spørsmål og undersøkelser som forskrift til avhendingslova (tryggere bolighandel) § 2-18 inneholder. Dette kan ikke sammenlignes med en kontroll utført av offentlig myndighet (Det lokale eltilsyn) eller registrert elektrovirksomhet, og en bygningssakkyndig har verken kompetanse eller lov til å foreta en slik kontroll. Tilstandsgraden er vurdert ut fra den forenklete og begrensede kontrollen som forskriften inneholder. El-anlegget kan ha feil og mangler som en slik forenklet undersøkelse ikke vil avdekke. Vær derfor oppmerksom på denne risikoen, og søk videre veiledning eller få en fullstendig kontroll utført av registrert elektrovirksomhet



## ! TG 1 Branntekniske forhold

# Tilstandsrapport

*Dette er en forenklet kontroll begrenset til de spørsmål som fremkommer under. Tilstandsgraden er basert på retningslinjer til disse spørsmålene i bransjestandarden NS3600. Dette kan ikke sammenlignes med en fullstendig kontroll av branntekniske forhold av offentlig myndighet, eller en vurdering av boligens branntekniske forhold eller prosjektering fra en rådgiver med spesialkompetanse. En bygningsakkyndig har verken kompetanse til å gi slik veiledning eller lov til å foreta en slik kontroll.*

*Tilstandsgraden er vurdert ut fra den forenklete og begrensede kontrollen. Det kan være feil og mangler om branntekniske forhold som en slik forenklet undersøkelse ikke vil avdekke. Vær derfor oppmerksom på denne risikoen, og søk videre veiledning eller rådgivning.*

Røykvarsler.

Brannslukningsapparat.

1. Er det mangler for brannslukningsutstyr i boligen iht. forskriftskrav på søknadstidspunktet, men minst Byggeforskrift 1985?

**Nei**

2. Er det mangler på røykvarsler i boligen iht. forskriftskrav på søknadstidspunktet, men minst Byggeforskrift 1985?

**Nei**

3. Er det skader på røykvarslere?

**Nei**

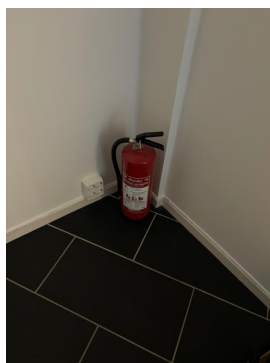

# Arealer, byggetegninger og brannceller

Standard gjeldende fra 01.01.2024

Arealmålinger og arealoppsett er basert på Norsk standard 3940:2023 Areal- og volum-beregninger av bygninger. Arealet gjelder for tidspunktet da boligen ble målt

## Hva er måleverdig areal?

Arealet i rommet må ha minst 1,90 m fri høyde over gulvet og minst bredde på 0,60 m. Et loft med skråtak vil for eksempel bare få registrert målbart areal der høyden er minst 1,90 m og bredden minst 0,60 m. Rommet må ha dør eller luke, og gangbart gulv.

## Hva er bruksareal?

$$\text{BRA} = \text{BRA-i} + \text{BRA-e} + \text{BRA-b}$$

Bruksarealet for bygningen er bruttoarealet minus arealet som opptas av yttervegger.

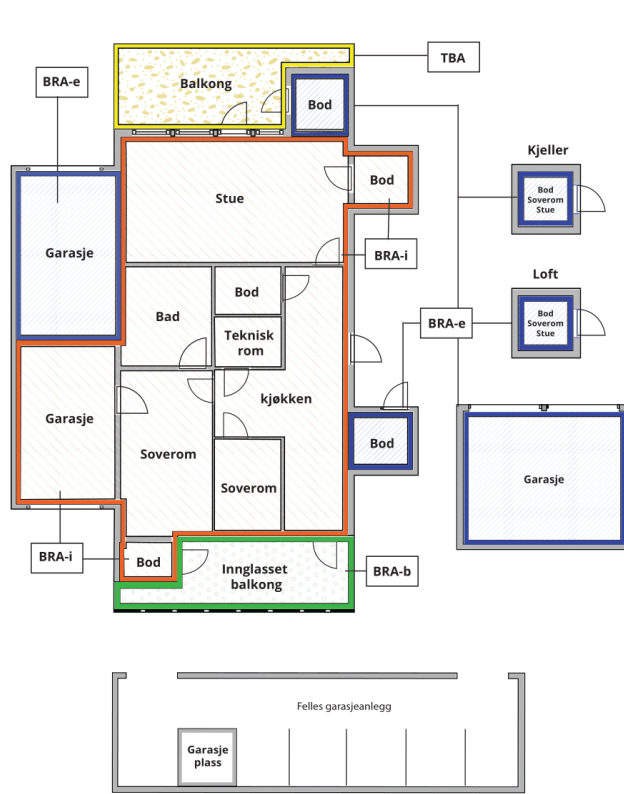

Carport og/eller garasjeplass i felles garasjeanlegg er ikke måleverdig areal

Internt bruksareal (BRA-i)	Arealet innenfor boenheten(e)
Eksternt bruksareal (BRA-e)	Arealet av alle rom utenfor boenheten(e) og som tilhører denne, slik som for eksempel boder
Innglasset balkong mv (BRA-b)	Arealet av innglasset balkong, veranda eller altan når denne er tilknyttet boenheten(e)
Terrasse- og balkongareal (TBA)	Arealet av terrasser, åpne balkonger og åpen altan tilknyttet boenheten(e)

Gulvareal (GUA)

Er sum av BRA (bruksareal) og ALH (areal med lav takhøyde).

Areal med lav takhøyde (ALH) er ikke måleverdig areal, som skyldes skråtak og lav himlingshøyde.

GUA kan opplyses i markedsføring der det er aktuelt for den konkrete boligen og kun sammen med BRA-i, for eksempel der gulvflaten har en verdi og har funksjon ved møblering og bruk av rommene. Ikke innredet areal som kaldloft, måles og oppgis normalt ikke.

## Arealet kan ikke alltid fastsettes nøyaktig

Areal kan være komplisert eller umulig å måle opp nøyaktig fordi det er vanskelig å fastslå tykkelsen på innervegger, skjevheter i og utforming av bygningskonstruksjoner som karnapp, buer og vinkler som ikke er rette, åpne rom over flere etasjer og så videre.

Eiendommens markedsverdi kan ikke baseres på en matematisk beregning basert på antall kvadratmeter opplyst i rapporten. Opplysninger om areal kan altså ikke alene benyttes for å beregne eiendommens verdi.

## Den bygningsfaglige kan avdekke eventuelle bruksendringer og avvik i branncelleinndeling

Den bygningsfaglige ser på byggetegninger hvis de er tilgjengelige og dette er en del av oppdraget, og vurderer bruken av boligen opp mot tegningene. Hvis den bygningsfaglige avdekker at en bolig ikke ser ut til å være delt opp i brannceller etter kravene i byggeteknisk forskrift på befaringstidspunktet, skal det opplyses om dette.

Reglene om bruksendring og brannceller kan være kompliserte. Søk videre faglige råd om rapporten ikke gir deg svar. Den bygningsfaglige kan ikke vurdere og svare på alle spørsmål, og kan heller ikke vite om kommunen kan gi unntak for kravene som gjelder. [Vil du vite mer?](#)

## Om brannceller

En branncelle er hele eller avgrensede deler av en bygning hvor en brann fritt kan utvikle seg uten at den kan spre seg til andre bygninger eller andre deler av bygningen i løpet av en fastsatt tid.

## Om bruksendring

Bruksendring er å endre bruken av et rom fra en tillatt bruk til en annen. Dette kan kreve søknad og tillatelse, for eksempel hvis du endrer et rom fra bod til soverom eller arbeidsrom, eller hvis du endrer en bolig til to separate boliger.

Rom for varig opphold har krav til takhøyde, romstørrelse, rømningsvei og lysforhold som må være oppfylt. Du kan søke kommunen om unntak for kravene, men kan ikke regne med å få unntak for krav som går på helse og sikkerhet, for eksempel krav til rømningsvei.

Bruksendring som krever godkjenning, og som ikke er søkt bruksendret, er ulovlig. Kommunen kan etter plan- og bygningsloven kapittel 32 forfølge overtredelser. Kommunen kan pålegge deg å avslutte den ulovlige bruken, eventuelt å rette eller tilbakeføre rommet til godkjent bruk.

# Arealer

## Eiet seksjon

### Ny arealstandard

Etasje	Bruksareal BRA m <sup>2</sup>			SUM	Terrasse- og balkongareal (TBA)
	Internt bruksareal (BRA-i)	Eksternt bruksareal (BRA-e)	Innglasset balkong (BRA-b)		
3. etasje	70			70	
Kjeller		3		3	
<b>SUM</b>	<b>70</b>	<b>3</b>			
<b>SUM BRA</b>	<b>73</b>				

### Romfordeling

Etasje	Internt bruksareal (BRA-i)	Eksternt bruksareal (BRA-e)	Innglasset balkong (BRA-b)
3. etasje	Entré , Bad/vaskerom , Stue/kjøkken , Soverom , Soverom 2		
Kjeller		Kjellerbod	

### Kommentar

Takhøyder på ca 2,27 - 2,60 m.

Arealet i denne boligen er vanskelig eller umulig å måle opp helt nøyaktig på grunn av utforming/innredning av rom/bygningskonstruksjoner. Arealet er fastsatt omtrentlig og skjønnsmessig. Grunnet seksjonens planløsning og utforming.

## Lovlighet

### Byggetegninger

Det foreligger godkjente og byggemeldte tegninger, men det er avvik fra disse.

*Kommentar:* Endret planløsning.

### Brannceller

Er det påvist synlige tegn på avvik i branncelleinndeling ut ifra dagens byggt teknisk forskrift?

Ja  Nei

### Nyere håndverkstjenester

Er det ifølge eier utført håndverkstjenester på boligen siste 5 år?

Ja  Nei

### Krav for rom til varig opphold

Er det påvist avvik i forhold til rømningsvei, dagslysflate eller takhøyde?

Ja  Nei

*Kommentar:*

## Total fordeling mellom P-ROM og S-ROM

Tabellen under viser fordelingen av P-ROM og S-ROM etter veiledningen til NS 3940: 2012. Dette er til informasjon og til sammenligning. Tallene er omtrentlige, kan avvike fra faktiske målinger og er ikke juridisk bindende



	P-ROM( m2)	S-ROM( m2)
Eiet seksjon	70	0

# Befarings - og eiendomsopplysninger

## Befaring

Dato	Til stede	Rolle
03.9.2024	Thomas A. Haugan	Takstingeniør

## Matrikkeldata

Kommune	gnr.	bnr.	fnr.	snr.	Areal	Kilde	Eieforhold
301 OSLO	214	101		17	735.2 m <sup>2</sup>	Iflg. EDR. Gjelder for hele sameiet	Eiet

### Adresse

Hegdehaugsveien 35

### Hjemmelshaver

Stordalen Petter Anker

### Boligselskap

Sameiet Hegdehaugsveien  
35

### Eierandel

2453 / 83221

### Forretningsfører

Realkapital Naf Eiendom AS

### Organisasjonsnr

984569866

## Eiendomsopplysninger

### Beliggenhet

Meget attraktiv beliggenhet ved Homansbyen og Majorstuen. Kort vei til byens mangfold av fasiliteter, butikker, forretninger, offentlig kommunikasjon m.m.

### Adkomstvei

Offentlig.

### Tilknytning vann

Offentlig.

### Tilknytning avløp

Offentlig.

### Regulering

Regulert område.

### Om tomten

Opparbeidet fellestomt.  
Mulighet for å søke om leie av p-plass.  
Parkering i offentlig gate etter gjeldende bestemmelser.

## Forsikring

Selskap	Avtalenr	Type	Forsikringssum	Årlig premie
Gjensidige forsikring	82202462			
<b>Kommentar</b>				
Fellespolise i sameiet				

## Kilder og vedlegg

### Dokumenter

Beskrivelse	Dato	Kommentar	Status	Sider	Vedlagt
Egenerklæring			Ikke gjennomgått		Nei
Forretningsfører			Gjennomgått		Nei
Infoland.no			Gjennomgått		Nei

# Tilstandsrapportens avgrensninger

## STRUKTUR • REFERANSENIVÅ • TILSTANDSGRADER

- Rapporten er basert på innholds krav i Forskrift til avhendingslova (tryggere bolighandel). Formålet er å gi en tilstandsanalyse til bruk for den som bestiller og/eller i et salg til forbruker, og ikke for andre tredjeparter. Rapportens omfang, struktur, metode og begrepsbruk følger i hovedsak Norsk Standard NS 3600:2018 (Teknisk tilstandsanalyse ved omsetning av bolig), samt Takstbransjens retningslinjer ved tilstandsrapportering for boliger og Takstbransjens retningslinjer for arealmåling.
- Tilbakeholdt eller uriktig informasjon som har betydning for vurderingen, er ikke bygningssakkyndiges ansvar. Rapporten beskriver avvik, altså en tilstand som er dårligere enn referansenivået. Rapporten framhever normalt ikke positive sider ved boligen ut over det som fremgår av tilstandsgradene.
- Tilstanden angis i rapporten og gir uttrykk for en gitt forventet tilstand blant annet vurdert ut fra alder og normal bruk slik:

i) **Tilstandsgrad 0, TG0:** Ingen avvik eller skader. I tillegg må bygningsdelen være tilnærmet ny, mindre enn 5 år, og det foreligger dokumentasjon på faglig god utførelse.

ii) **Tilstandsgrad 1, TG1:** Mindre avvik. Normal slitasje. Strakstiltak ikke nødvendig. TG1 kan gis når bygningsdelen er tilnærmet ny og det ikke foreligger dokumentasjon på faglig god utførelse.

iii) **Tilstandsgrad 2, TG2:** Vesentlige avvik, og mindre avvik som etter NS 3600 gir TG 2, men som ikke nødvendigvis krever umiddelbare tiltak. I denne rapporten kan TG2 i Rapportsammendrag være inndelt i TG2 som krever tiltak og de som ikke krever umiddelbare tiltak. Konstruksjonen har normalt enten feil utførelse, en skade eller symptomer på skade, sterk slitasje eller nedsatt funksjon. Vedlikehold eller tiltak trengs i nær fremtid, det er grunn til å varsle fare for skader på grunn av alder eller overvåke spesielt på grunn av fare for større skade eller følgeskade. For skjulte konstruksjoner vil alder i seg selv være et symptom som kan gi TG2. For synlige konstruksjoner kan alder sammen med andre symptomer og momenter gi TG2. Avvik under TG2 kan gis sjablongmessig anslag.

iv) **Tilstandsgrad 3, TG3:** Store eller alvorlige avvik. Kraftige symptomer på forhold som man må regne med trenger utbedring straks eller innen kort tid. Påvist funksjonssvikt eller sammenbrudd. Avvik under TG3 skal gis sjablongmessig anslag.

v) **Tilstandsgrad TGiu:** Ikke undersøkt/ikke tilgjengelig for undersøkelse.

- Ved TG0 og TG1 gis det normalt ingen begrunnelse for valg av tilstandsgrad, fordi bygningen eller bygningsdelen da bare har normal slitasje. For anbefalte tiltak ved TG2 og TG3 må brukeren av rapporten vurdere om tiltakene er nødvendige og lønnsomme. Hva det vil koste å utbedre rom eller bygningsdeler er et sjablongmessig anslag basert på registrert avvik og angitte tiltak i rapporten. Anslaget er gitt på generelt grunnlag og basert på erfaringstall i seks intervaller, og kan ikke forveksles med en konkret vurdering og tilbud fra en entreprenør eller håndverker. Det må eventuelt innhentes tilbud for en nærmere undersøkelse, og konkret og nøyaktig vurdering av utbedringskostnad. Kostnader til ikke oppdagede avvik/utbedringer/feil kan forekomme. Utbedringskostnad avhenger av personlige preferanser og markedspris på materialer og tjenesteytere.

## PRESISERINGER

- Avvik vurderes ut fra tekniske forskrifter på godkjenningstidspunktet for bygget. Noen bygningsdeler vurderes

etter gjeldende teknisk forskrift på befaringstidspunktet. Dette gjelder blant annet:

i) Bad, vaskerom (våtrom)

ii) Forhold rundt brann, rømming, sikkerhet, for eksempel rekkverkshøyder/åpninger, ulovlige bruksendringer, brannceller mv.

- For skjulte konstruksjoner slik som vann og avløp uten dokumentasjon, er kvalitet og alder vurdert.

- Fastmonterte installasjoner, for eksempel innfelt belysning (downlights), demonteres ikke for å sjekke dampspærren bak. Dette av hensyn til bygningssakkyndiges kompetanse og risikoen for skade.

- Kontroll av fukt i konstruksjonen ved hulltaking i bad og vaskerom (våtrom), rom under terreng (kjelleretasje, underetasje og sokkeletasje) eller andre bygningsdeler skjer etter eiers aksept. Hulltaking av våtrom og rom under terreng kan unntaksvis unnlates, se Forskrift til Avhendingsloven.

- Kontroll av romfunksjoner for P-ROM utføres kun når det ikke foreligger godkjente og byggemeldte tegninger, eller når tegninger ikke stemmer med dagens bruk.

- Bygningssakkyndig gir en forenklet vurdering av branntekniske forhold og elektriske installasjoner i boligen dersom det er mer enn fem år siden sist boligen hadde el-tilsyn. Bygningssakkyndig kan anbefale å konsultere offentlige myndigheter eller kvalifisert elektrofaglig fagperson ved behov for grundigere undersøkelser.

## TILLEGGSENDERSØKELSER

Etter avtale kan tilstandsanalysen utvides til også å omfatte tilleggssundersøkelser utover minimumskravet i forskriften.

## BEFARINGEN

Rapporten gir en vurdering av byggverk og bygningsdeler som bygningssakkyndig har observert, og som fremkommer av Forskrift til avhendingsloven. Rapporten er likevel ingen garanti for at det ikke kan finnes skjulte feil, skader og mangler. NS 3600:2018 (Teknisk tilstandsanalyse ved omsetning av bolig) har undersøkelsesnivå fra 1 til 3, der undersøkelsesnivå 1 er det laveste og baseres på visuell observasjon. Rapporten baseres på undersøkelsesnivå 1 med få unntak (våtrom og rom under terreng). I praksis betyr dette at gjennomføringen av befaringen begrenses som følger:

- Det utføres kun visuelle observasjoner på tilgjengelige flater uten fysiske inngrep (f.eks. riving).

- Flater som er skjult av snø eller på annen måte ikke er tilgjengelig eller skjult, blir ikke kontrollert. Det foretas ikke funksjonssprøving av bygningsdeler, som isolasjon, piper, ventilasjon, el. anlegg, osv.

- Det gis ingen vurdering av boligens tilbehør, hvite- og brunevarer og annet inventar. Dette gjelder også integrert tilbehør.

- Inspisering av yttertak er basert på det som er synlig, normalt på insiden fra loftet og utvendig fra stige/bakkenivå. Befaring av tak må være sikkerhetsmessig forsvarlig for å kunne gjennomføres.

- Stikkprøvetakninger er utvalgt tilfeldig og kan innebære kontroll under overflaten med spiss redskap eller lignende.

# Tilstandsrapportens avgrensninger

## UTTRYKK OG DEFINISJONER

- Tilstand: Byggverkets eller bygningsdelens tekniske, funksjonelle eller estetiske status på et gitt tidspunkt.
- Symptom: Observerbart forhold som gir indikasjon på hvilken tilstand et byggverk eller en bygningsdel befinner seg i. Benyttes ved beskrivelse av avvik.
- Skadegjørere: Zoologiske eller biologiske skadegjørere, i hovedsak råte, sopp og skadedyr.
- Fuktøk: Overflatesøk med egnet søkeutstyr (fuktindikator) eller visuelle observasjoner.
- Fuktmåling: Måling av fuktinnhold i materiale eller i bakenforliggende konstruksjon ved bruk av egnet måleutstyr (blant annet hammerelektrode og pigger).
- Utvidet fuktøk (hulltaking): Boring av hull for inspeksjon og fuktmåling i risikoutsatte konstruksjoner, primært i tilstøtende vegger til bad, utforede kjellervegger og eventuelt i oppforede kjellergulv.
- Normal slitasjegrade: Forventet nedsliting av materiale i overflaten som er basert på enkle visuelle observasjoner. Kan vurderes sammen med bygningsdelens alder.
- Forventet gjenværende brukstid: Anslått tid et byggverk eller en del av et byggverk fortsatt vil være tjenlig for sitt formål (NS3600, Termer og definisjoner punkt 3.9)

## AREALBEREGNING FOR BOENHETER

- Areal fastsettes etter Forskrift til avhendingsloven og Norsk Standard 3940 Areal- og volum-beregninger av bygninger fra 2023.
- Areal oppgis i hele kvadratmeter i rapporten, og gjelder for det tidspunkt oppmålingen fant sted.
- Bruksareal (BRA) er det måleverdige arealet som er innenfor omsluttete vegger målt i gulvhøyde (bruttoareal minus arealet som opptas av yttervegger). I tillegg til gulvhøyde gjelder regler om fri bredde for at arealet skal være måleverdig, med betydning for BRA av for eksempel loft med skråtak. BRA består av internt bruksareal (BRA-i), eksternt bruksareal (BRA-e) og innglasset balkong mv (BRA-b). Terrasse- og balkongareal (TBA) opplyses der tilstandsrapporten skal benyttes i boligomsetningen og der det er aktuelt. I tillegg kan gulvareal (GUA) og areal med lav takhøyde (ALH) opplyses sammen med BRA der det er aktuelt og en del av oppdraget. Rom skal ha atkomst og gangbart gulv for å kunne regnes som BRA/måleverdig areal.
- Arealet måles og oppgis dersom arealet oppfyller krav til måleverdighet, slik som at arealet må ha minst en bredde på 0,6m og minst en høyde på 1,9 m osv. Et rom kan være i strid med teknisk forskrift og mangle godkjenning hos kommunen for den aktuelle bruken, uten at dette får betydning for om arealet måles og oppgis i tilstandsrapporten. Når arealet måles tas det ikke hensyn til om arealet er lovlig oppført eller om bruken er lovlig, bruksendringer, lysforhold eller andre sikkerhetsmangler.
- Eiendommens markedsverdi kan ikke baseres på en rent matematisk beregning i forhold til antall kvadratmeter opplyst i rapporten. Opplysninger om areal kan altså ikke alene benyttes for beregning av eiendommens verdi.

- Rom som ligger utenfor boenheten, men som eier har påvist og/eller opplyst at tilhører boenheten, er oppmålt og inkludert i BRA-e. Det er ikke fremvist dokumentasjon på at rommet tilhører boenheten, med mindre dette er angitt særskilt. Rom utenfor boenheten kan omdisponeres av borettslaget/sameiet og dette kan påvirke boligens BRA. Vær oppmerksom på at NS 3940:2023 og eierseksjonsloven har ulik definisjon av fellesareal. Ved arealmåling gjelder NS 3940:2023 som definerer fellesareal slik: "Delen av bygning som brukes av to eller flere bruksenheter eller til bygningens forvaltning, drift eller vedlikehold.
- I en overgangsperiode skal rapporter som benyttes i boligomsetningen eller dersom det er en del av oppdraget også opplyse om fordelingen mellom P-ROM og S-ROM med utgangspunkt i definisjonene som fremkommer av veiledningen til Norsk Standard 3940 Areal- og volum-beregninger av bygninger fra 2012. Fordelingen mellom P-ROM og S-ROM er basert på veiledningen og bygningssakkyndiges eget skjønn. P-ROM er måleverdige rom som benyttes til kort eller langt opphold. S-ROM er måleverdige rom som benyttes til lagring, og tekniske rom. Bruken av et rom på befaringstidspunktet har betydning for om rommet defineres som P-ROM eller S-ROM. Dette betyr at rommet både kan være i strid med teknisk forskrift og mangle godkjenning i kommunen for den aktuelle bruken, uten at dette vil få betydning for valg av arealkategori.
- Se øvrig informasjon om areal i rapporten, Norsk Standard 3940 (2012 og 2023) og veiledningen til disse.

## PERSONVERN

iVerdi AS, bygningssakkyndig og takstforetaket behandler personopplysninger som bygningssakkyndig trenger for å kunne utarbeide rapporten. Personvernerklæring med informasjon om bruk av personopplysninger og dine rettigheter finner du her [Personvernerklæring - iVerdi](#)

## DELING AV PERSONOPPLYSNINGER FOR TRYGGERE BOLIGHANDEL OG MULIG RESERVASJON

Norsk takst og deres samarbeidspartnere benytter personopplysninger fra rapporten for analyse- og statistikkformål, samt utvikling og drift av produkter og tjenester for takstbransjen og andre aktører i bolig-omsetningen. Les mer om dette og hvordan du kan reservere deg på <https://www.norsktakst.no/norsk/om-norsk-takst/personvernerklæring/reservasjon/>

Vendu lager en boliganalyse basert på opplysninger fra rapporten. Les mer om dette og hvordan du kan reservere deg her: <https://samtykke.vendu.no/UG6611>

## KLAGEORDNING FOR FORBRUKERE

Er du som forbruker misfornøyd med bygningssakkyndiges arbeid eller opptreden ved taksering av bolig eller fritidshus, se [www.takstklagenemnd.no](http://www.takstklagenemnd.no) for mer informasjon