



aktiv.

Bjarne Haugens gate 41, 1475 FINSTADJORDET

**Lys og moderne 3-roms leilighet
fra 2023 | Garasje | Fjernvarme
||N-ordning | Sentral beliggenhet**



Eiendomsmeglerfullmektig

Eline Wiggen

Mobil 976 02 154

E-post eline.wiggen@aktiv.no

Aktiv Oslo Nord og Lørenskog

Stovner Senter Plan 3, 0913 OSLO

Nøkkelinformasjon

Prisant.: Kr 1 700 000,-
Fellesgjeld: Kr 3 255 000,-
Omkostn.: Kr 4 240,-
Total ink omk.: Kr 4 959 240,-
Felleskostn.: Kr 19 933,-
Selger: Nina Aileen Mohaugen

Salgsobjekt: Andelsleilighet
Eierform: Andel
Byggeår: 2023
BRA-i/BRA Total 67/72 kvm
Tomtstr.: 1525 m²
Soverom: 2
Antall rom: 3
Gnr./bnr. Gnr. 100, bnr. 814
Snr. 1
Andelsnr.: 60
Oppdragsnr.: 1104240092

Velkommen til Bjarne Haugens Gate 41!

Lys og moderne 3-roms leilighet ferdigstilt i 2023. Fra leiligheten er det kort avstand til Triaden med alt man trenger til hverdagen, og offentlig kommunikasjon som via buss enkelt tar deg til Oslo eller Lillestrøm.

- IN-ordning
- Ikke forkjøpsrett
- Fjernvarme
- En parkeringsplass i garasje med elbillader
- Felles takterrasse
- Nærhet til alle servicefasiliteter



Innhold

| | |
|-------------------------|-----|
| Nøkkelinformasjon | 2 |
| Om eiendommen | 4 |
| Egenerklæring | 43 |
| Nabolagsprofil | 48 |
| Budskjema | 100 |

Om eiendommen

Om boligen

Areal

BRA - i: 67 m²

BRA - e: 5 m²

BRA totalt: 72 m²

TBA: 9 m²

Bruksareal fordelt på etasje

-2. etasje

BRA-e: 5 m² Bod

6. etasje

BRA-i: 67 m² Entré , stue , kjøkken , soverom , soverom 2, bad/vaskerom , bod

TBA fordelt på etasje

6. etasje

9 m² Balkong

Takstmannens kommentar til arealoppmåling

Med mindre annet er angitt i arealseksjonen, blir arealene fysisk oppmålt med håndholdt avstandsmåler under befaringen og avrundet til nærmeste kvadratmeter i henhold til NS 3940:2023 Tillegg A. Oppgitte arealer gir ikke alene grunnlag for ren matematisk beregning av eiendommens verdi. Rommene betegnes slik de fremstår under befaringen, selv om de i enkelte tilfeller kan avvike fra godkjente byggetegninger og gjeldende byggeregler. Angivelsen av rom for varig opphold i rapporten innebærer ikke nødvendigvis at rommet er, eller kan bli, godkjent for varig opphold i samsvar med dagens forskriftskrav. Arealberegningene for eksterne boder må anses som omtrentlige, på grunn av begrensninger i oppmålingen forårsaket av lagrede gjenstander og avrundingsregler. Bodene vil bli vist frem av selger eller representant, men bruksretten til disse er ikke kontrollert.

Tomtetype

Eiet

Tomtestørrelse

1525 m²

Tomtebeskrivelse

Eiet fellestomt på 1 525 kvm. Fellestomten er flat og pent opparbeidet med asfalterte internveier, plenarealer og prydbusker.

Beliggenhet

Bjarne Haugens Gate 41 er en leilighet beliggende på Lørenskog. Beliggenheten er et perfekt utgangspunkt for deg som ønsker å ha nærhet til alt du trenger i hverdagen. Fra boligen er det gangavstand til ulike servicefasiliteter, samt nærhet til skoler, barnehager, kultursenter og kollektivtransport. Du har også langvannet, rådhusparken med gode tur-/bademuligheter samt et rikt tilbud av fritidsaktiviteter for barn både utendørs og innendørs.

Servicefasiliteter

Det er særdeles kort avstand til dagligvarehandel og Trianden storsenter med alt av fasiliteter en trenger til hverdagen. I forbindelse med Metro finner du også Lørenskog hus. Lørenskog hus er kommunens kulturhus med bibliotek, kino, aktivitetshus for ungdom, musikk- og kulturskole, kunstsall, frivilligsentral, spisesteder, møteromsavdeling og offentlige tjenester.

Triaden Storsenter tilbyr et variert utvalg av butikker både innenfor de store kjedene og enkeltstående butikker. Her finnes det en rekke ulike aktivitetstilbud som trampolinepark, aktivitetssenter, lekeland og Ninja-bane til Norges første Skyrider; en slags berg-og-dal-bane der man henger i en sele og følger en bestemt bane flere meter over bakken. Det er også kafe, barnepass og bursdagsrom. Sats har åpnet ett nytt og stort treningssenter som ligger rett ved siden av Playworld i 2.etasje. Ønsker du ytterligere servicetilbud er Strømmen Storsenter et av Norges største kjøpesentre med ca. 200 butikker og tilknyttede virksomheter.

Rekreasjonsmuligheter

Leiligheten har nærhet til fine natur- og friluftsområder med turstier som gir gode rekreasjonsmuligheter. Fra leiligheten er det kun en kort kjøretur til Rådhusparken og Langvannet, tilrettelagt for mange fritidsaktiviteter med turstier, badebrygge, grillplass, frisbeegolf og sandvolleyballbaner. Mailand aktivitetspark har noe for de fleste. Parkouranlegg, basketballkurver, volleyballbane, skateramp, klatrestativ med mer. Det er flere innganger til Østmarka med et flott turterreng både sommer og vinter. Her kan du velge om du vil gå fra Sørlihavna, Losby, Vallerudveien eller Ekerud. På vinteren er det et stort løypenett med belyste løyper. På sommeren kan marka by på mange fine bade- og fiskevann.

I løpet av de siste årene har Skårersletta gjennomgått oppgraderinger. Allerede har gaten fått flere fasiliteter, med blant annet flere lekeområder, parker, restauranter og

kaféer som skaper liv og en urban følelse. Skårerparken er en livlig aktivitetspark og en sosial møteplass. Parken er utformet for å håndtere overflatevann på en kontrollert måte og byr på ulike områder for blant annet avslapping, lek, treamfi, utsiktsplattform og en sirkulær arena. Om vinteren blir det etablert skøytebane i parken, et ideelt sted for barn å utforske sine skøyteferdigheter.

Losby Gods og golfbane er et meget populært tur- og rekreasjonsområde. Gården er utgangspunkt for turer innover i Østmarka, samt målet for tur- og skigåere som starter i det sentrale Lørenskog. Fra Mønevann kan du leie kano som tar deg videre innover vassdragene. Lørenskog kommune driver Losby besøksgård og kafé, og det er et meget flott golfanlegg her med bl.a. 9 og 18-hulls golfbane, driving range, putting green og nærspillsområde.

SNØ er en av verdens største innendørsarenaer som forener vintersporten. Her finner du også kjente merkevarer innen sports- og fritidsmote, samt en butikk som spesialtilpasser utstyret til deg. Alt fra pizza og lekre kaker til en kaffe kan nytes mens du ser på livet og blide mennesker i bakken gjennom store panoramavinduer. Thon Hotel Snø ligger vegg i vegg med SNØ. For nærmere informasjon, se <https://www.snooslo.no>. Rett ved SNØ finner du Sportytude treningssenter. I samme bygning har JumpYard trampolinepark nylig åpnet. For nærmere informasjon, se <https://www.jumpyard.no>.

Offentlig Kommunikasjon

Fra leiligheten er det gode muligheter for offentlig kommunikasjon via buss. Kun en kort spasertur til nærmeste bussholdeplass. Lørenskog sentrum fremstår som et kollektivt knutepunkt hvor nesten samtlige busser stopper med hyppige avganger mot Oslo Bussterminal og Lillestrøm. Lørenskog togstasjon (Oslosone) med pendlerparkering ligger bare 5 minutter unna med bil, derifra har man en ikke altfor lang togreise til Oslo S eller til Lillestrøm togstasjon. Med bil fra leiligheten tar det ca. 8 min til Lillestrøm, 17 min til Oslo sentrum og 32 min til Gardermoen.

Adkomst

Se vedlagte kart. Det vil bli satt opp visningsskilt ved fellesvisninger.

Bebyggelsen

Kombinert bebyggelse og anleggsformål.

Barnehage/Skole/Fritid

Skoler

Benterud skole (1-7 kl.) - 0.2 km

Rasta skole (1-7 kl.) - 1.1 km

Finstad skole (1-7 kl.) - 1.1 km

Løkenåsen skole (8-10 kl.) - 1 km

Kjenn skole (8-10 kl.) - 1.9 km

Mailand videregående skole - 1.8 km
Lørenskog videregående skole - 4.3 km

Barnehager
Benterud barnehage (1-5 år) - 0.2 km
Berger barnehage (1-5 år) - 0.4 km

Bygningssakkyndig
Øyvind Nåmo Rønning

Type takst
Tilstandsrapport

Byggemåte
Leiligheten er bygget 2023 og bygget etter forskrift fra 2017. Konstruksjoner anses i hovedsak å ha tiltenkt funksjon i henhold til alder og nevnte betraktninger. Bygget er ført opp i mur/betong og stenderverk i tre. Flatt tak tekket med papp eller lignende. Utvendige fasader med teglstein, panel og pusset overflater. Grunnmur av betong med støpt såle mot grunnforhold.

Det gjøres oppmerksom på at rapporten må leses i sin helhet da de fleste bygningskonstruksjoner har en sammenheng med hverandre.

Følgende har fått tilstandsgrad 2:

Overflater:
Det er noe hakk og merker på vegger og parkett.

Dører:
Det er synlig hakk i baderomsdør og stedvis på skyvedør.

Kjøkken:
Det er skade på dørfrent over avtrekksvifte og på laminatbenk. Induksjonsovn er sprekt og skadet.

Avtrekk:
Det er ikke synlig komfyrvakt tilknyttet platetopp.

Elektrisk anlegg:
TG2 gis som følge av manglende dokumentasjon/manglende el-kontroll for downlights og tilleggsarbeide som er gjort etter byggeår.

Følgende har fått tilstandsgrad IU:

Bad/vaskerom:

TGIU gitt ut ifra manglende mulighet for hulltaking.

Sammendrag selgers egenerklæring

Datert: 11.10.2024.

Innhold

6.etasje: Entré, stue, kjøkken, bad, bod, balkong og 2 soverom.

I tillegg disponerer leiligheten 1 bod på 5 kvm.

Standard

Boligen inneholder:

Entré:

Entré med skyvedørgarderobe som gir deg plass til å henge fra deg yttertøy.

Stue:

Lys og romslig stue med direkte utgang til balkongen.

Balkong:

Balkongen er av god størrelse.

Kjøkken:

Moderne kjøkken som er innredet med kjøøl/fryseskap, oppvaskmaskin, nedfelt induksjonstopp og stekeovn.

Induksjonstoppen er sprekt og skadet. Det er skade på dørfront over avtrekksvifte og på laminatbenk.

Bad:

Helfliset bad som er innredet med servant, veggmontert toalett, dusjvegger/hjørne og opplegg for vaskemaskin.

Toalettsete er løst.

Soverom:

Leiligheten har 2 soverom av god størrelse.

Bod:

Innvendig bod som gir deg gode oppbevaringsmuligheter.

Lampen i stuen medfølger ikke.

Leiligheten har slitasje på gulv, vegger og dører.

Hvitevarer

Kun hvitevarer som er spesifikt angitt i salgsoppgaven, følger med. Dette gjelder uavhengig av om hvitevaren(e) eventuelt kan anses som integrerte.

TV/Internett/Bredbånd

Telia kabel-TV / bredbånd.

Parkering

Det medfølger 1 parkeringsplass i Lørenskog Hageby garasjesameie med elbillader i oppvarmet garasjeanlegg.

Gateparkering etter gjeldende bestemmelser.

Forsikringsselskap

Tryg Forsikring

Polisenummer

8638740

Radonmåling

Boligen ligger minimum tre etasjer over bakkenivå og radonmålinger er ikke relevant.

Diverse

Det vil ikke bli ytterligere rengjort til overtakelse.

Etter aksept av bud, vil eiendommens salgssum bli meddelt de som ev. måtte etterspørre denne. Eiendommens salgssum vil bli offentlig tilgjengelig ved overføring av hjemmel.

Areal i salgsoppgaven er hentet fra tilstandsrapporten. Boligens areal oppgis i BRA (bruksareal), som deles i underkategoriene BRA-i (arealet innenfor boenheten), BRA-e (arealet utenfor boenheten(e) og som tilhører denne, slik som for eksempel boder hvor adkomsten er utenfor boenheten), og BRA-b (arealet av innglasset balkong, veranda eller altan når denne er tilknyttet boenheten). TBA er arealet av terrasser, åpne balkonger og åpen altan tilknyttet boenheten.

Energi

Oppvarming

Vannbåren fjernvarme.

Boligselskapet har avtale med Techem om leveranse av energiservicetjenester. OBOS fakturerer den enkelte beboer a konto på vegne av Techem sammen med ordinær innkreving av felleskostnader. Techem avregner faktisk energiforbruk pr. år/pr. kvartal mot innkrevd akontobeløp. Avregning og evt. justering av akontobeløp skjer årlig/

kvartalsvis. Ved salg av boligen må kjøper/selger lese av måler og selv sende inn avlesningsskjema til Techem Norge AS.

Energikarakter

B

Energifarge

Grønn

Info energiklasse

Alle som skal selge eller leie ut eiendom må som hovedregel energimerke boligen og fremskaffe en energiattest. Unntak gjelder blant annet for frittstående bygninger med bruksareal på mindre enn 50 m². Det er eier som plikter å fremlegge energiattest og eier er selv ansvarlig for at opplysningene er riktige. For ytterligere informasjon se www.energimerking.no. Dersom eier har energimerket boligen vil komplett energiattest fås ved henvendelse til megler.

Borettslaget/Økonomi

Tot prisant. ekskl. omk. og f.gjeld

Kr 1 700 000

Formuesverdi primær

Kr 1 158 361

Formuesverdi primær år

2023

Formuesverdi sekundær

Kr 4 633 445

Formuesverdi sekundær år

2023

Andre utgifter

Utover det som er nevnt under punktet «Felleskostnader», påløper kostnader til for eksempel strøm, innboforsikring, innvendig vedlikehold og abonnement til tv og internett (eventuelt oppgradering av kanalpakker og linjehastighet der hvor grunnpakke er inkludert).

Tilbud lånefinansiering

Aktiv Eiendomsmegling samarbeider med sparebankene i Eika Alliansen om formidling av finansielle tjenester. Ta gjerne kontakt med megler for formidling av et uforpliktende

tilbud om finansiering. Meglerforetaket kan motta provisjon ved formidling av finansielle tjenester.

Boenheten

Felleskostnader inkluderer

Felleskostnader inkluderer: Garasje, renter felleslån, grunnpakke kabel-TV/bredbånd, akonto beløp fjernvarme, kommunale avgifter, felles byggforsikring.

Felleskostnader 3 926,-
Akonto fjernvarme 925,-
TV/bredbånd 299,-
Kapitalkost 14.783,-
Tillegg: 600,- pr. kvartal for 1 P-plass.

Etter avdragsfriheten er utløpt i 2033 vil avdrag utgjøre kr 3 597,-

Felleskostnader pr. mnd

Kr 19 933

Andel Fellesgjeld

Kr 3 255 000

Andel fellesgjeld år

2024

Fellesgjeld pr. dato

06.01.2025

Kommentar fellesgjeld

Avrundet opp til nærmeste hele tusen.

Andel fellesformue

Kr 32 068

Andel fellesformue dato

31.12.2023

Borettslaget

Borettslagsnavn

Lørenskog Hageby Borettslag 1

Organisasjonsnummer

928261727

Andelsnummer

60

Om borettslaget

Beskrivelse av borettslaget

Borettslagets navn: Lørenskog Hageby Borettslag 1

Org.nr. 928261727

Forretningsfører: OBOS

Revisor: PWC

Forsikring borettslag: Tryg Forsikring, med polisenummer 8638740.

Boligen er i forskriftsmessig stand med 5 års reklamasjonsfrist fra ferdigstillelsesdato.

Borettslaget har IN-ordning, som gjør at man kan innfri evt. fellesgjeld på et senere tidspunkt.

TV/Bredbånd: Kollektiv avtale med grunnpakke inkludert i felleskostnadene.

Forkjøpsrett: Det er ikke forkjøpsrett i borettslaget.

A konto fjernvarme: Forbruk varmtvann og fyring avregnes akonto. Boligselskapet har avtale med Techem om leveranse av energiservicetjenester. OBOS fakturerer den enkelte beboer a konto på vegne av Techem sammen med ordinær innkreving av felleskostnader. Techem avregner faktisk energiforbruk pr. år/pr. kvartal mot innkrevd akontobeløp. Avregning og evt. justering av akontobeløp skjer årlig/kvartalsvis. Ved salg av boligen må kjøper/selger lese av måler og selv sende inn avlesningsskjema til Techem Norge AS.

Borettslaget er tilknyttet Lørenskog Hageby Garasjesameie, som fungerer som et eget driftssameie for garasjeplasser og felles anlegg.

Utdrag fra vedtekter vedrørende garasje:

(1) Sameiet omfatter en egen fradelt eiendom under bakkenivå, anleggseiendom, betegnet som gnr. 100, bnr. 814, i Lørenskog kommune ("Garasjeeiendommen").

Garasjeeiendommen består av arealer for "Boligparkering" . 385 p-plasser, arealer for "Næringsparkering" [150 p-plasser], felles adkomst- og kjørearealer, bodarealer, sykkelparkering, tekniske rom mv. for bebyggelsen i utbygningsprosjektet Lørenskog Hageby

Garasjeeiendommen er seksjonert og består av:

Seksjon nr 1 som er en næringsseksjon som består av hoveddel med tilleggsdeler som omfatter [ca 385] p-plasser ("Boligparkering")

Seksjon nr 2 som er en næringsseksjon som består hoveddel med tilleggsdeler som omfatter [ca 150] p-plasser ("Næringsparkering")

Det er borettslaget som eier eiendommen, mens andelseierne eier andeler i borettslaget. Andel i borettslag gir andelseier boret til og råderett over en nærmere bestemt bolig. Andelseierne har ikke personlig ansvar for borettslagets gjeld, men borettslagets løpende utgifter må dekkes av andelseierne gjennom månedlige fellesutgifter (husleie).

Støyende arbeid må opphøre etter kl 21:00 på hverdager og etter kl 17:00 på lørdager. Ingen slike arbeider skal finne sted på søndager eller helligdager. Vanlig nattero skal finne sted etter kl. 23:00.

Gjenstander som blir ulovlig plassert på fellesarealer, både ute og inne, kan og vil bli fjernet, samt kastet av borettslag/styret etter skriftlig advarsel. Dette skjer for eiers regning. Materiale som kan være farlig eller tiltrekke seg skadedyr må ikke oppbevares i boder.

I sykkelparkering skal det kun settes sykler og barnevogner.

Vask av bil er ikke tillatt på gangveier eller i garasjen.

Dersom avfallsanlegget går tett, eller er fullt, skal IKKE søppel og avfall settes på siden av anlegget. Hensatte møbler og skrot vil etter kort tid bli fjernet av styret for den enkelte andels regning.

Hver enkelt andelseier plikter å sikre merking av postkasse i samsvar med de reelle forholdene og viser hvem som disponerer boligen.

Det er kun tillatt med elektrisk grill/gassgrill.

Andelseiere som selger eller leier ut sin garasjeplass/leilighet plikter å melde dette til styret.

Risting av tepper og lignende over rekkverk er ikke tillatt.

Regler for takterrassen:

takterrassen eier vi i felleskap, og vi må ta godt vare på de felles takterrassene. Ved ødeleggelse og skader vil vi alle måtte betale gjennom økte felleskostnader.

- Andelseier/leietaker vil risikere å måtte erstatte gjenstander, eiendom og planter ved ødeleggelse. Takterrassen er tilgjengelig for seksjonseier, leietakere og deres gjester.

- Det må ikke brukes kullgrill og engangsgrill. Det er forbud grunnet brannfare.

- Alle må rydde opp etter seg. Alt avfall må den enkelte ta med seg når man forlater takterrassen. Det skal være rent og ryddig til enhver tid.
- Barn må ikke oppholde seg/leke alene på takterrassen.
- Totalforbud mot raketter og stjerneskudd på takterrassen grunnet brannfare.
- Forbud mot ballspill på takterrassen.
- Det må ikke henses private eiendeler på takterrassen, slik som stoler, da disse kan blåse over kanten ved sterk vind.
- Regler for nattero gjelder også takterrassen. Vis hensyn til dine naboer.

Lånebetingelser fellesgjeld

Selskapets totale lån og vilkår:

Lånummer: OBOS01-98208103458

Type: Annuitet

Restsaldo pr. 01.10.24: kr. 270 900 300,-

Restløpetid: 38 år 3 mnd

Terminer pr. år: 12

Avdr.frihet tom: 01.06.2033

Flytende rente 5,45%

Kapitalkostnader pr. måned Kr 14 783,-

Sikringsordning fellesgjeld

Borettslaget har en avtale med OBOS om garantert betaling av felleskostnader. OBOS garanterer for overførsel til borettslaget hver måned og overtar deretter alt ansvar og risiko for eventuell manglende innbetaling av felleskostnader. Avtale om sikring av felleskostnader varer til den blir sagt opp av en av partene. Oppsigelsestiden er 12-tolv-måneder regnet fra oppsigelsesdato.

Forkjøpsrett

Det praktiseres ikke forkjøpsrett.

Regnskap/budsjett

Vi oppfordrer alle til å sette seg inn i regnskap, budsjett og årsberetning. Dokumentene vil være tilgjengelig hos meglerforetaket. Det gjøres oppmerksom på at fellesgjeld og felleskostnader kan variere over tid som følge av beslutninger foretatt av styret/ årsmøtet/generalforsamling.

Styregodkjennelse

Kjøper skal godkjennes av styret. Styregodkjennelse kan ikke nektes uten saklig grunn. Kjøper er forpliktet til å gjennomføre handelen uavhengig av om kjøper på overtakelsestidspunktet er godkjent av borettslaget som ny andelseier. Risikoen for å bli godkjent som ny andelseier påhviler kjøper. Dersom kjøper på overtakelsestidspunktet ikke er godkjent som ny andelseier, har kjøper dog ikke rett til å ta eiendommen i bruk, jf. borettslagslovens § 4-5 (2).

Kjøper kan gå til søksmål mot borettslaget dersom kjøper mener manglende godkjenning ikke er saklig begrunnet.

Megler søker om styregodkjenning på vegne av kjøper(e).

Vedtekter/husordensregler

Vi oppfordrer alle til å sette seg inn i gjeldende vedtekter og husordensregler.

Dokumentene følger vedlagt i salgsoppgaven.

Dyrehold

Dyrehold er tillatt iht. borettslagets vedtekter.

Forretningsfører

Forretningsfører

Obos Eiendomsforvaltning AS

Offentlige forhold

Eiendommens betegnelse

Gårdsnummer 100, bruksnummer 814, seksjonsnummer 1 i Lørenskog

kommune. Andelsnr. 60 i Lørenskog Hageby Borettslag 1 med orgnr. 928261727

Tinglyste heftelser og rettigheter

På eiendommen er det tinglyst følgende heftelser og rettigheter som følger eiendommens matrikkel ved overskjøting til ny hjemmelshaver:

14.01.1953 BESTEMMELSE OM GJERDE

Bestemmelse om vedlikehold

Bestemmelse om veg

21.11.1994 ERKLÆRING/AVTALE

Rettighetshaver akershus Energiverk

Bestemmelse om trafostasjon/kiosk

09.11.1998 ERKLÆRING/AVTALE

Denne seksjon har tilleggsdel - bygning.

25.01.1999 BRUKSRETT

Bestemmelse om parkering

BESTEMMELSE OM NETTSTASJON

Rettighetshaver: ELVIA AS

Adkomstrett for drift og vedlikehold av anlegg/ledninger/kabler

Bestemmelse om endring i terrenget i nærheten av anlegg/ledninger/kabler

06.12.2022 BESTEMMELSE OM VANN/KLOAKK
Bestemmelse om vedlikehold av anlegg/ledninger
KAN IKKE SLETTES UTEN SAMTYKKE FRA: LØRENSKOG KOMMUNE

BESTEMMELSE OM ELEKTRISKE LEDNINGER/KABLER
Bestemmelse om vedlikehold av anlegg/ledninger
KAN IKKE SLETTES UTEN SAMTYKKE FRA: LØRENSKOG KOMMUNE

06.12.2022 ERKLÆRING/AVTALE
Bestemmelser om rør- og kabelføringer og skap til teknisk infrastruktur over
hverandres eiendommer
Bestemmelse om vedlikehold
KAN IKKE SLETTES UTEN SAMTYKKE FRA: LØRENSKOG KOMMUNE

13.12.2022 BESTEMMELSE OM VANN/KLOAKK
Rettighetshaver: LØRENSKOG KOMMUNE
Adkomstrett for drift og vedlikehold av anlegg/ledninger/kabler
Bestemmelse om bebyggelse i nærheten av anlegg/ledninger/kabler
Bestemmelse om spillvannsledninger, søppelsug og kummer
Bestemmelse om endring i terrenget i nærheten av anlegg/ledninger/kabler

13.12.2022 BESTEMMELSE OM JORDVARME/JORDSLØYFE/FJERNVARME
Rettighetshaver: LØRENSKOG KOMMUNE
Adkomstrett for drift og vedlikehold av anlegg/ledninger/kabler
Bestemmelse om bebyggelse i nærheten av anlegg/ledninger/kabler
Bestemmelse om endring i terrenget i nærheten av anlegg/ledninger/kabler

06.12.2022 BESTEMMELSE OM ADKOMSTRETT
Rettighet hefter i: KNR: 3222 GNR: 100 BNR: 814 FNR:
0 SNR: 1
Rettighet hefter i: KNR: 3222 GNR: 100 BNR: 814 FNR:
0 SNR: 2
GJELDER DENNE REGISTERENHETEN MED FLERE
KAN IKKE SLETTES UTEN SAMTYKKE FRA: LØRENSKOG KOMMUNE

06.12.2022 BESTEMMELSE OM PARKERING
Rettighet hefter i: KNR: 3222 GNR: 100 BNR: 814 FNR:
0 SNR: 1
Rettighet hefter i: KNR: 3222 GNR: 100 BNR: 814 FNR:
0 SNR: 2
KAN IKKE SLETTES UTEN SAMTYKKE FRA: LØRENSKOG KOMMUNE

06.12.2022 ERKLÆRING/AVTALE
Rettighet hefter i: KNR: 3222 GNR: 100 BNR: 814 FNR:

0 SNR: 1

Rettighet hefter i: KNR: 3222 GNR: 100 BNR: 814 FNR:

0 SNR: 2

Rett til benyttelse av boder

Bestemmelse om adkomstrett

KAN IKKE SLETTES UTEN SAMTYKKE FRA: LØRENSKOG KOMMUNE

06.12.2022 BESTEMMELSE OM ADKOMSTRETT

Rettighet hefter i: KNR: 3222 GNR: 100 BNR: 814 FNR:

0 SNR: 1

Rettighet hefter i: KNR: 3222 GNR: 100 BNR: 814 FNR:

0 SNR: 2

Gjelder gang-og kjøreadkomst på eiendommen

KAN IKKE SLETTES UTEN SAMTYKKE FRA: LØRENSKOG KOMMUNE

06.12.2022 ERKLÆRING/AVTALE

Rettighet hefter i: KNR: 3222 GNR: 100 BNR: 814 FNR:

0 SNR: 1

Rettighet hefter i: KNR: 3222 GNR: 100 BNR: 814 FNR:

0 SNR: 2

Rett til benyttelse av sykkelparkering og

sykkelverksted

Bestemmelse om adkomstrett

KAN IKKE SLETTES UTEN SAMTYKKE FRA: LØRENSKOG KOMMUNE

06.12.2022 ERKLÆRING/AVTALE

Rettighet hefter i: KNR: 3222 GNR: 100 BNR: 433

Felles uteoppholdsarealer

Bestemmelser om vedlikehold

KAN IKKE SLETTES UTEN SAMTYKKE FRA: LØRENSKOG KOMMUNE

06.12.2022 ERKLÆRING/AVTALE

Rettighet hefter i: KNR: 3222 GNR: 100 BNR: 433

Rett til å oppføre, benytte, vedlikeholde og drifte renovasjonsanlegg

KAN IKKE SLETTES UTEN SAMTYKKE FRA: LØRENSKOG KOMMUNE

06.12.2022 ERKLÆRING/AVTALE

Rettighet hefter i: KNR: 3222 GNR: 100 BNR: 433

Rett til å plassere midlertidige konstruksjoner for vedlikehold av bygg

KAN IKKE SLETTES UTEN SAMTYKKE FRA: LØRENSKOG KOMMUNE

06.12.2022 ERKLÆRING/AVTALE

Rettighet hefter i: KNR: 3222 GNR: 100 BNR: 433

Rett til å oppføre, benytte, vedlikeholde og drifte ventilasjonsanlegg.

KAN IKKE SLETTES UTEN SAMTYKKE FRA: LØRENSKOG KOMMUNE

04.09.2024 BRUKSRETT

Rettighet hefter i: KNR: 3222 GNR: 100 BNR: 815 FNR: 0 SNR: 1

Gjelder bruksrett til felleslokale

Bestemmelse om adkomstrett

Bestemmelse om vedlikehold

Ferdigattest/brukstillatelse

Det foreligger midlertidig brukstillatelse for Bjarne Haugens gate 41, datert 03.04.2023.

Byggets art: Nye boligblokker

Midlertidig brukstillatelse er gitt for følgende del av tiltaket:

Søknaden gjelder for Hus A (A1) 65 boenheter

Ferdigattest må begjæres når nedenstående arbeid er utført:

Hus A del 2

Hus B

Hus C

Hus D

Plen og planter

Arbeider må være utført innen: 01.11.2025.

Det foreligger godkjente og byggemeldte tegninger, som stemmer med dagens bruk.

Vei, vann og avløp

Eiendommen er tilknyttet offentlig vei.

Eiendommen er tilknyttet offentlig vann- og avløpsnett via private stikkledninger.

Regulerings og arealplaner

Eiendommen ligger i et område regulert til boligformål, barnehage, kombinert bebyggelse og anleggsformål – bolig/forretning/kontor/offentlig eller privat tjenesteyting/bevertning.

Kombinert bebyggelse og anleggsformål – bolig/kontor/offentlig eller privat tjenesteyting/bevertning.

Reguleringsplan: Skårer syd.

Gjeldende kommunedelplan: Kommuneplanens arealdel 2023-2035. Området er stadig under endring/utvikling, bygg settes opp, rehabiliteres og rives ned. Vi anbefaler derfor alle budgivere å sette seg inn i gjeldende reguleringsbestemmelser. Kopi av situasjonskart, målebrev, reguleringsplaner m/bestemmelser etc ligger vedlagt i

salgsoppgaven eller kan fås ved henvendelse til megler. Vi oppfordrer interessenter til å gjøre seg kjent med disse.

Adgang til utleie

Det er begrenset adgang til å leie ut bolig i borettslag. Andelseier som bor i boligen selv, kan leie ut deler av boligen til andre uten godkjenning, jf. borettslagsloven § 5-4. Med styrets godkjenning og dersom nærmere angitte vilkår er oppfylt, kan boligen leies ut for opptil 3 år, jf. borettslagsloven §§ 5-3 til 5-10.

Kontraktsgrunnlag

Salgs- og betalingsvilkår

Eiendommen skal overleveres til kjøper i tråd med det som er avtalt. Det er viktig at kjøper setter seg grundig inn i alle salgsdokumentene, herunder salgsoppgave, tilstandsrapport og selgers egenerklæring. Kjøper anses kjent med forhold som er tydelig beskrevet i salgsdokumentene. Forhold som er beskrevet i salgsdokumentene kan ikke påberopes som mangler. Dette gjelder uavhengig av om kjøper har lest dokumentene. Alle interessenter oppfordres til å undersøke eiendommen nøye, gjerne sammen med fagkyndig, før bud inngis. Kjøper som velger å kjøpe usett, kan som hovedregel ikke gjøre gjeldende som mangel noe kjøper burde blitt kjent med ved undersøkelse av eiendommen, eller som er tydelig beskrevet i salgsdokumentene. Hvis noe trenger avklaring, anbefaler vi at kjøper rådfører seg med eiendomsmegler eller en fagkyndig før det legges inn bud.

Kjøper har krav på at eiendommen er i henhold til avtalen. Hvis det ikke er avtalt noe særskilt, kan eiendommen ha en mangel dersom den ikke er slik kjøper må kunne forvente ut ifra blant annet boligens alder, type og synlige tilstand. Det samme gjelder hvis det er holdt tilbake eller gitt uriktige opplysninger om eiendommen som ikke er rettet i tide på en tydelig måte, og man må gå ut fra at opplysningen har virket inn på avtalen. En bolig som har blitt brukt i en viss tid, har vanligvis blitt utsatt for slitasje, og skader kan ha oppstått. Slik bruksslitasje må kjøper regne med, og det kan avdekkes enkelte forhold etter overtakelse som gjør utbedringer nødvendig. Normal slitasje og skader som trenger utbedring, er innenfor hva kjøper må forvente, og vil ikke utgjøre en mangel.

Boligen kan også ha en mangel hvis opplyst areal avviker fra faktisk størrelse. Avviket må være minst 2 prosent, og minst 1 kvadratmeter. Det er likevel ikke en mangel dersom selger godtgjør at kjøperen ikke la vekt på opplysningen, jf. avhendingsloven § 3-3 (2).

Ved beregning av et eventuelt prisavslag eller erstatning, må kjøper selv dekke tap/kostnader opp til et beløp på kr 10 000 (egenandel). Egenandel kommer først på tale når det er konstatert mangel ved eiendommen.

Hvis kjøper ikke er forbruker, selges eiendommen "som den er", og selgers ansvar er da

begrenset, jf. avhl. § 3-9, første ledd 2. pkt. Avhl. § 3-3 (2) fravikes, og hvorvidt et innendørs arealavvik karakteriseres som en mangel vurderes etter avhl. § 3-8. Informasjon om kjøpers undersøkelsesplikt, herunder oppfordringen om å undersøke eiendommen nøye, gjelder også for kjøpere som ikke anses som forbrukere. Med forbrukerkjøp menes kjøp av eiendom når kjøperen er en fysisk person som ikke hovedsakelig handler som ledd i næringsvirksomhet.

Overtakelse

Overtakelse etter nærmere avtale med selger.

Dersom annet ikke avtales, sendes skjøte/hjemmelsdokument for tinglysing i etterkant av overtakelse.

Budgivning

Budgivning i forbrukerforhold

Budgivere oppfordres til å legge inn bud elektronisk. Dette gjøres på eiendommens hjemmeside på aktiv.no, ved å bruke «Gi bud»-knappen. Ved elektronisk budgivning, samtykker budgiver til elektronisk kommunikasjon. Eiendomsmegler skal legge til rette for en forsvarlig avvikling av budrunden og kan ikke videreformidle bud med en kortere akseptfrist enn kl. 12.00 første virkedag etter siste annonserte visning. Etter klokken 11:30 anbefaler vi akseptfrist på minimum 30 minutter. Bud bør legges inn i god tid før konkurrerende buds akseptfrist utløper. For øvrig henvises til forbrukerinformasjon om budgivning i salgsoppgaven. Oppdragsgiver er oppfordret til å ikke ta imot bud direkte fra budgiver, men å henvise budgiver videre til megler. Som kjøper vil du få forelagt kopi av budjournal. Alle bud vil bli gjort kjent for kjøper og selger i handelen. Øvrige budgivere kan be om å få en kopi av budjournal i anonymisert form.

Budgivning utenfor forbrukerforhold

Budgivere oppfordres til å legge inn bud elektronisk. Dette gjøres på eiendommens hjemmeside på aktiv.no, ved å bruke «Gi bud»-knappen. Ved elektronisk budgivning, samtykker budgiver til elektronisk kommunikasjon. Det anbefales at hvert bud har en akseptfrist som muliggjør en forsvarlig avvikling av budrunden. Vi anbefaler minimum 30 minutter akseptfrist. Oppdragsgiver er oppfordret til å ikke ta imot bud direkte fra budgiver, men å henvise budgiver videre til megler.

Opplysningene i salgsoppgaven er godkjent av selger. Alle interessenter oppfordres imidlertid til grundig besiktigelse av eiendommen, gjerne sammen med fagmann før bud inngis.

Omkostninger kjøpers beskrivelse

1 700 000 (Prisantydning)

3 255 000 (Andel av fellesgjeld)

4 955 000 (Pris inkl. fellesgjeld)

Omkostninger

2 500 (Dokumentavgift for garasje plass (2,5% av 100 000,-))

240 (Panteattest kjøper)

500 (Tinglysningsgebyr hjemmelsoverføring)

500 (Tinglysningsgebyr hjemmelsoverføring av garasje plass)

500 (Tinglysningsgebyr pantedokument)

7 900 (Boligkjøperforsikring – fem års varighet (valgfritt))

2 800 (Boligkjøperforsikring Help Pluss - ett års varighet (valgfritt))

4 240 (Omkostninger totalt)

12 140 (med Boligkjøperforsikring - fem års varighet)

14 940 (med Boligkjøperforsikring inkludert ett år med Help Pluss)

4 959 240 (Totalpris. inkl. omkostninger)

4 967 140 (Totalpris. inkl. omkostninger (med Boligkjøperforsikring - fem års varighet))

4 969 940 (Totalpris. inkl. omkostninger (med Boligkjøperforsikring inkludert ett år med Help Pluss))

Regnestykket forutsetter at det kun tinglyses ett pantedokument og at eiendommen selges til prisantydning. Det tas forbehold om endringer i offentlige avgifter/gebyrer.

Garasjeplassen er en del av Lørenskog Hageby garasjesameie Gnr 100 Bnr 814. Ideel andel 1/385. Denne tinglyses utenom leiligheten.

Omkostninger kjøpers beløp

Kr 4 240

Betalingsbetingelser

Med mindre annet er avtalt forutsettes det at kjøpesum inkludert omkostninger er innbetalt og disponibelt på meglerforetakets klientkonto innen overtakelse.

Kjøpesummen skal innbetales fra norsk finansinstitusjon og/eller fra kjøpers egen konto i norsk finansinstitusjon.

Hvitvaskingsreglene

Megler har plikt til å gjennomføre kundetiltak. Hvis kjøper ikke bidrar til at megler får

gjennomført kundetiltak og dette fører til at transaksjonen ikke kan gjennomføres eller blir forsinket, misligholder kjøper avtalen. Etter 30 dager er misligholdet vesentlig. Dette gir selger rett til å heve og gjennomføre dekningsalg for kjøpers regning.

Personopplysningsloven

Personopplysninger blir behandlet i samsvar med personopplysningsloven.

Boligselgerforsikring

Selger har ikke tegnet boligselgerforsikring på boligen. Selger har likevel utarbeidet en egenerklæring som kjøper bør gjøre seg kjent med før budgivning.

Boligkjøperforsikring

Vedlagt i salgsoppgaven følger informasjon om Boligkjøperforsikring og Boligkjøperforsikring Pluss fra HELP Forsikring AS. Boligkjøperforsikring er en rettshjelpsforsikring som gir trygghet og profesjonell juridisk hjelp dersom det oppdages uventede feil eller mangler ved boligen de neste fem årene. Boligkjøperforsikring Pluss har samme dekning som boligkjøperforsikring, med tillegg av fullverdig advokathjelp på viktige rettsområder i privatlivet. Boligkjøperforsikring Pluss betales årlig. Les mer om begge forsikringene i vedlagte materiell eller på help.no. Det gjøres oppmerksom på at boligkjøperforsikring kun kan tegnes av forbruker. Meglerforetaket mottar kr 4 200/4 600/5 000 i kostnadsgodtgjørelse, avhengig av boligtype, samt et tillegg på kr 1 000 ved salg av Boligkjøperforsikring Pluss.

Meglernes vederlag

Meglernes vederlag er avtalt til fastpris kr 35 000. I tillegg kommer kr 51 000,- og utlegg kr 11 625,-. Dersom eiendommen ikke blir solgt, skal selger betale kr 20 000,- samt påløpte tillegg og utlegg iht. oppdragsavtalen. Alle priser er inkl. mva.

Oppdragsansvarlig

Eline Wiggen
Eiendomsmeglerfullmektig
eline.wiggen@aktiv.no
Tlf: 976 02 154

Oda Øvergård Buvik
Eiendomsmegler/Fagansvarlig
oda.buvik@aktiv.no
Tlf: 400 18 851

Ansvarlig megler

Marianne Lund Østhagen
Daglig leder / Eiendomsmegler
marianne@aktiv.no
Tlf: 934 94 445

Romerike Eiendomsmegling AS Filial Lørenskog, Stovner Senter Plan 3
0985 OSLO

Salgsoppgavedato

05.03.2025



Bjarne Haugens gate 41 6. Etasje

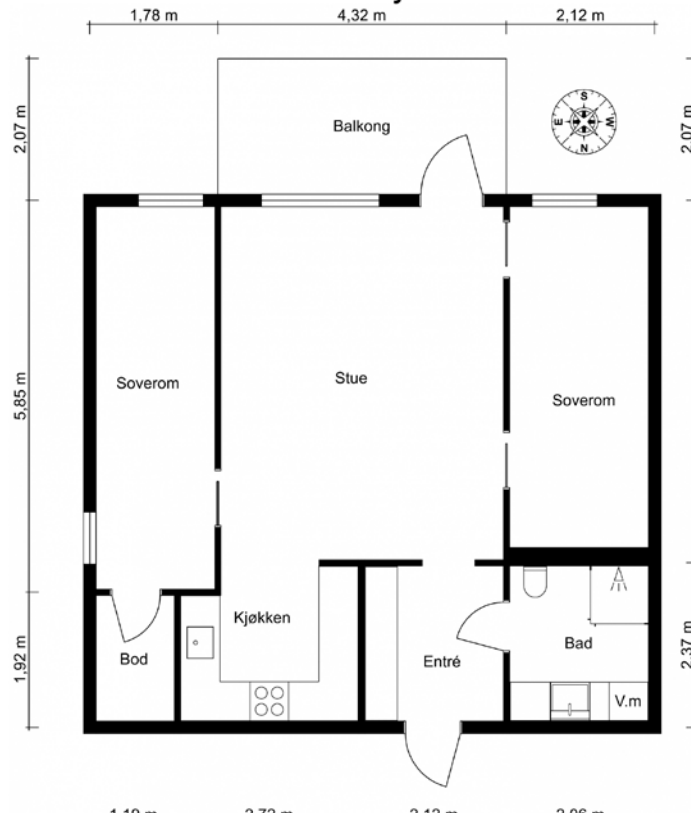





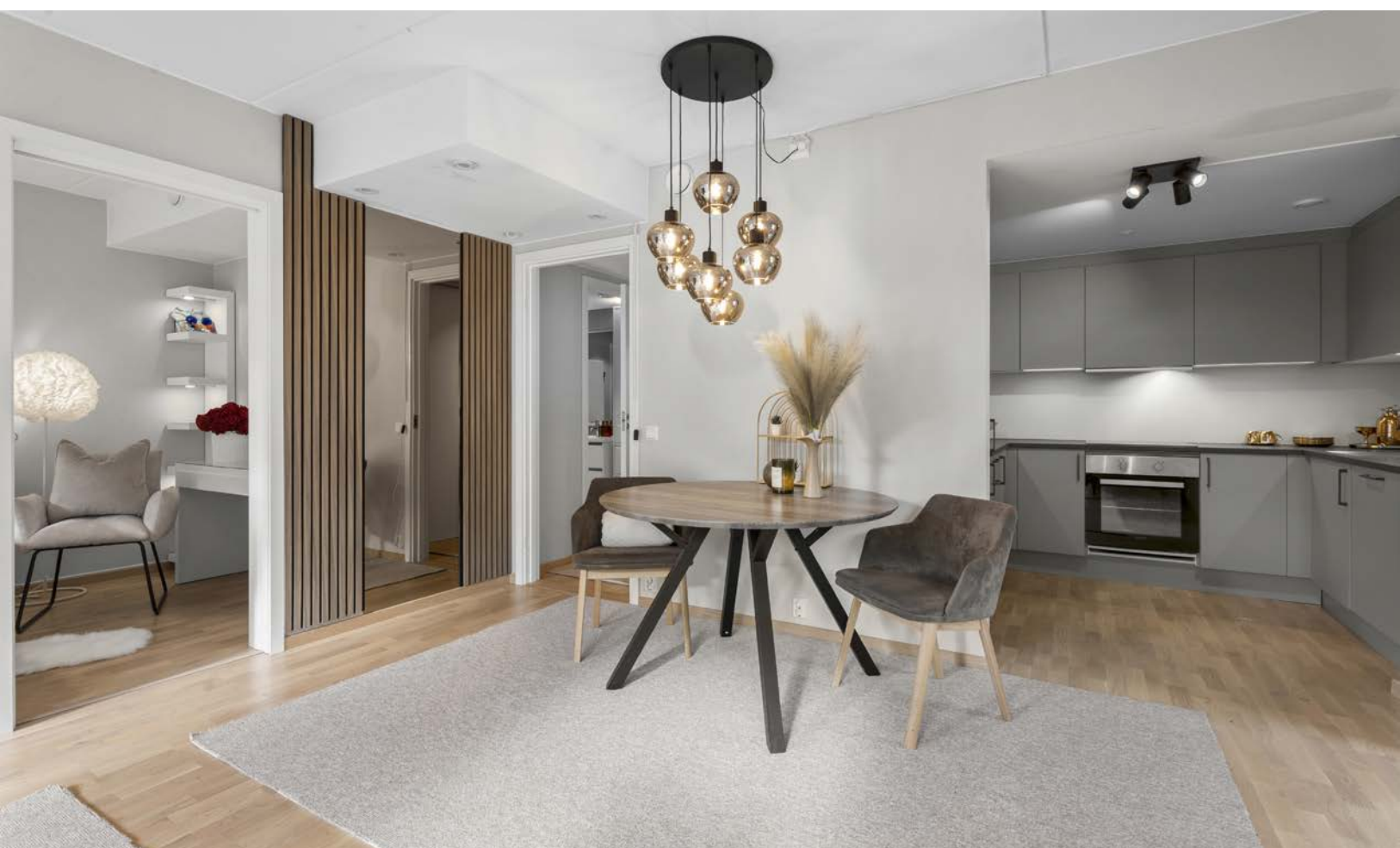







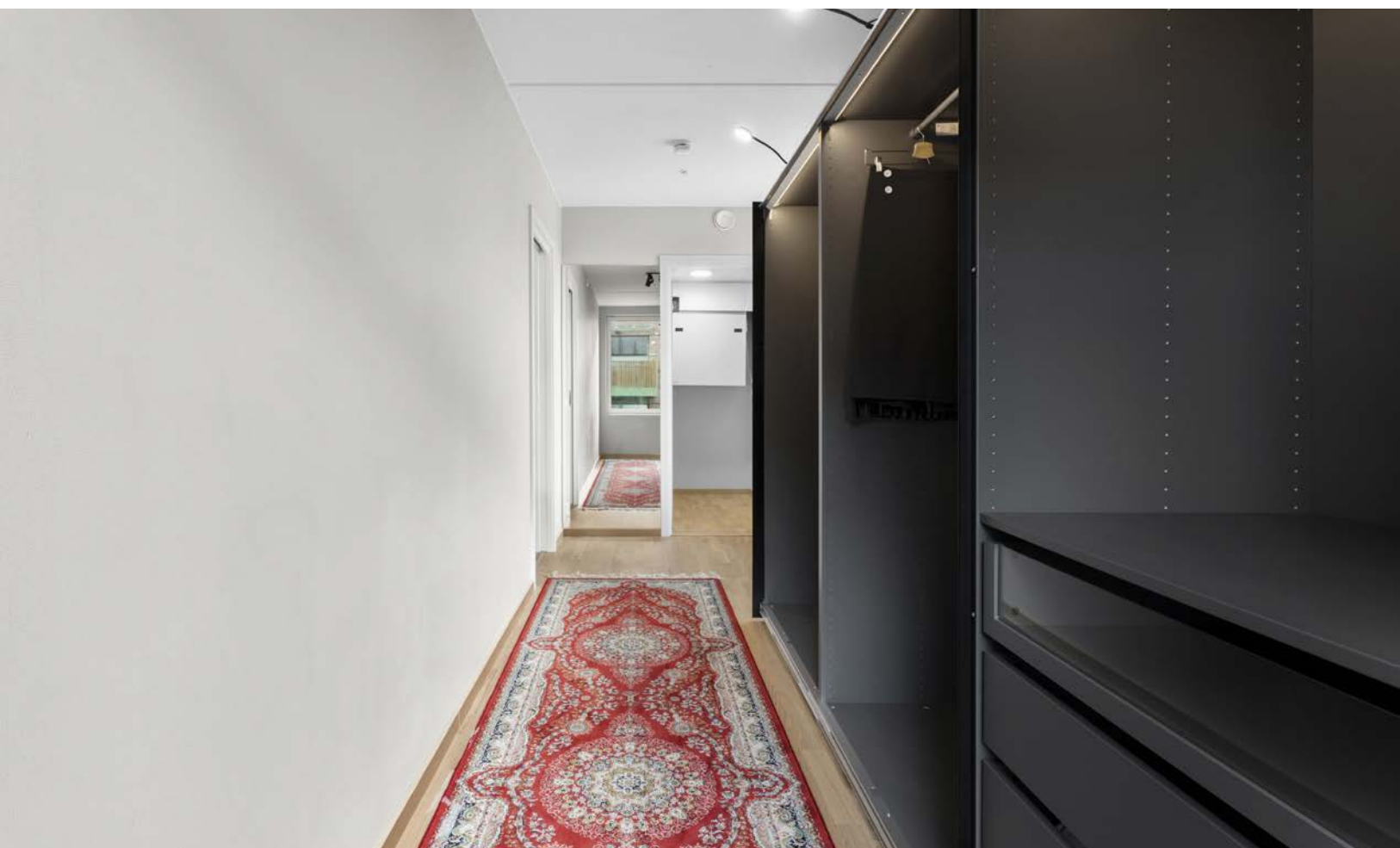

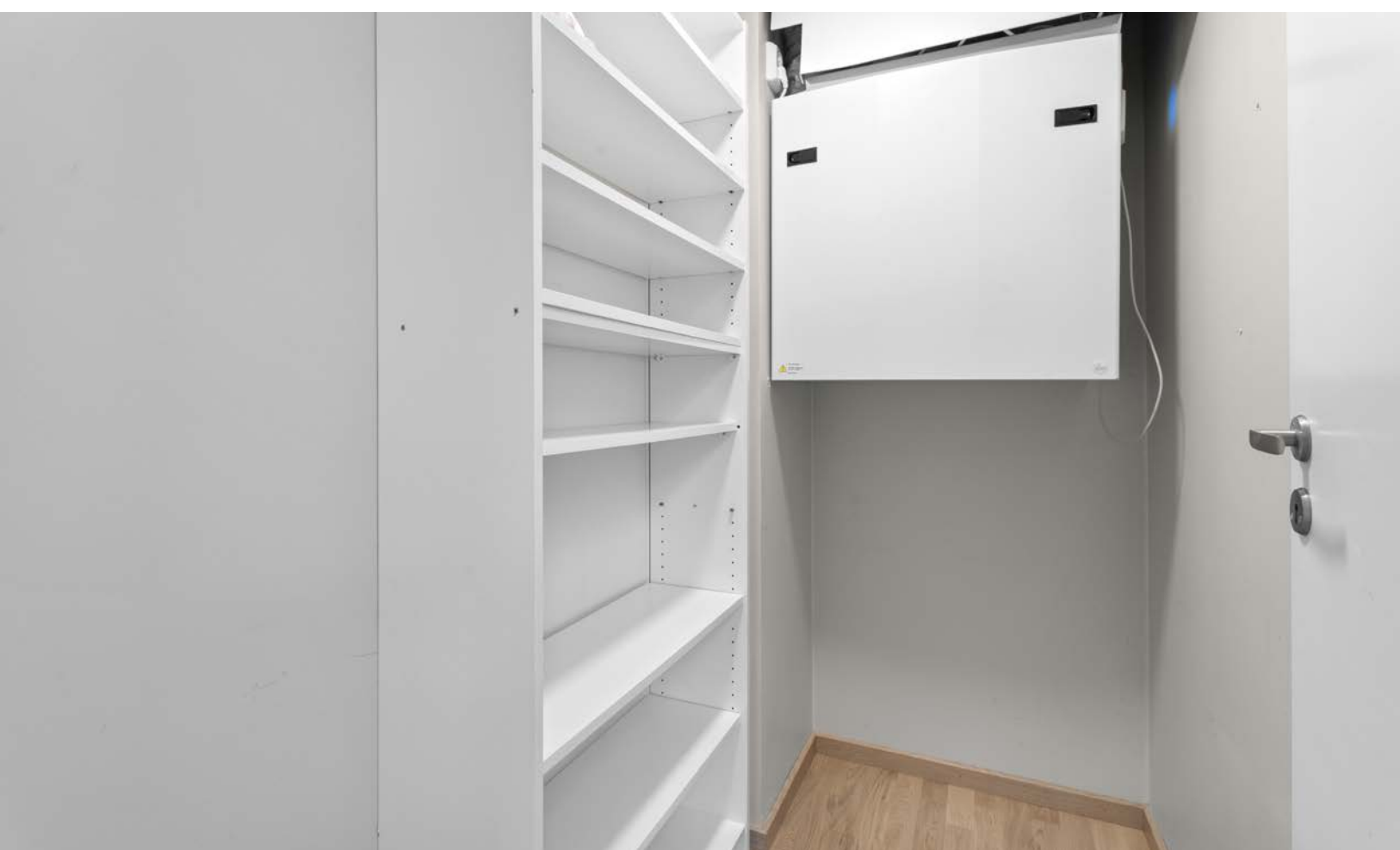



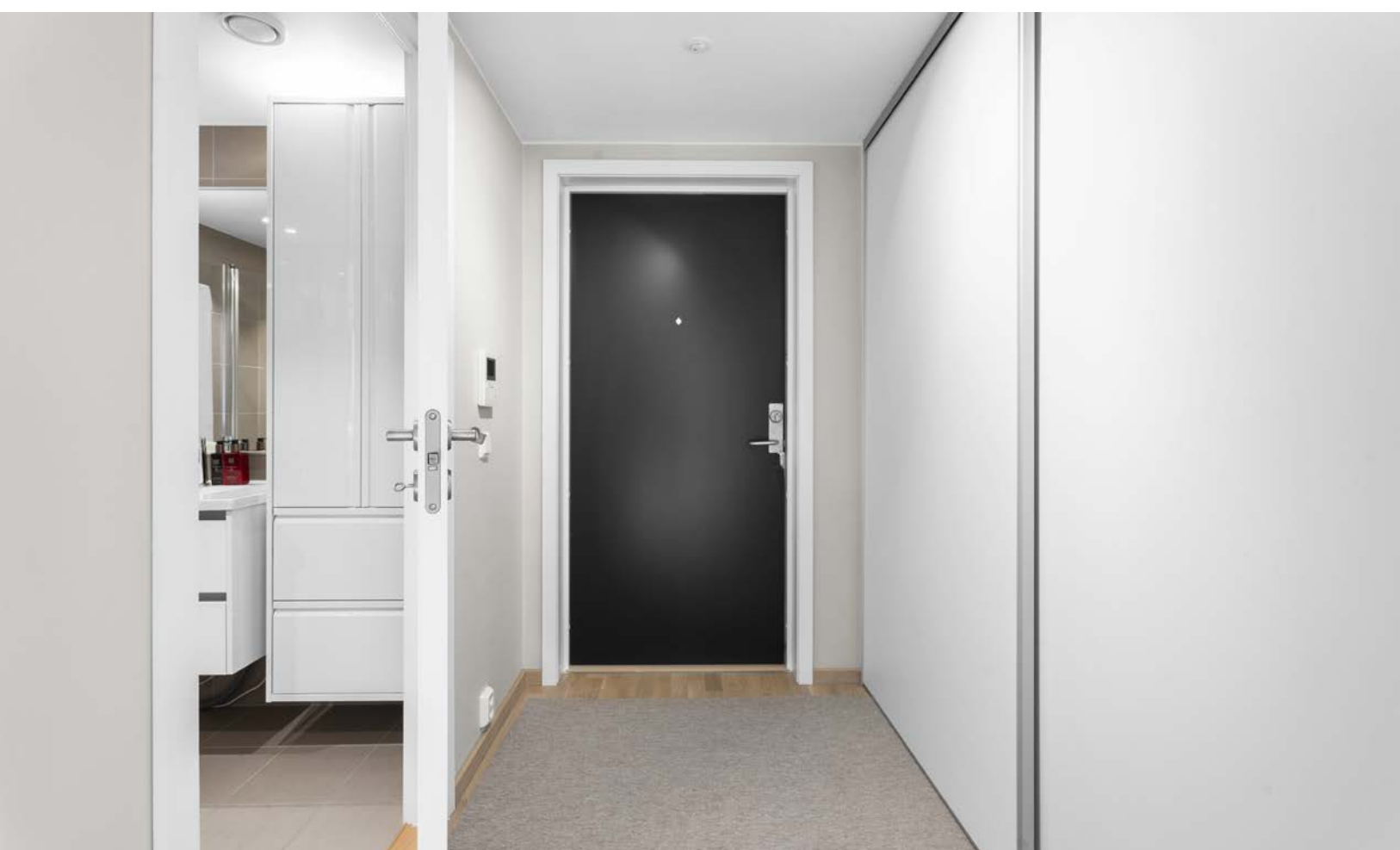

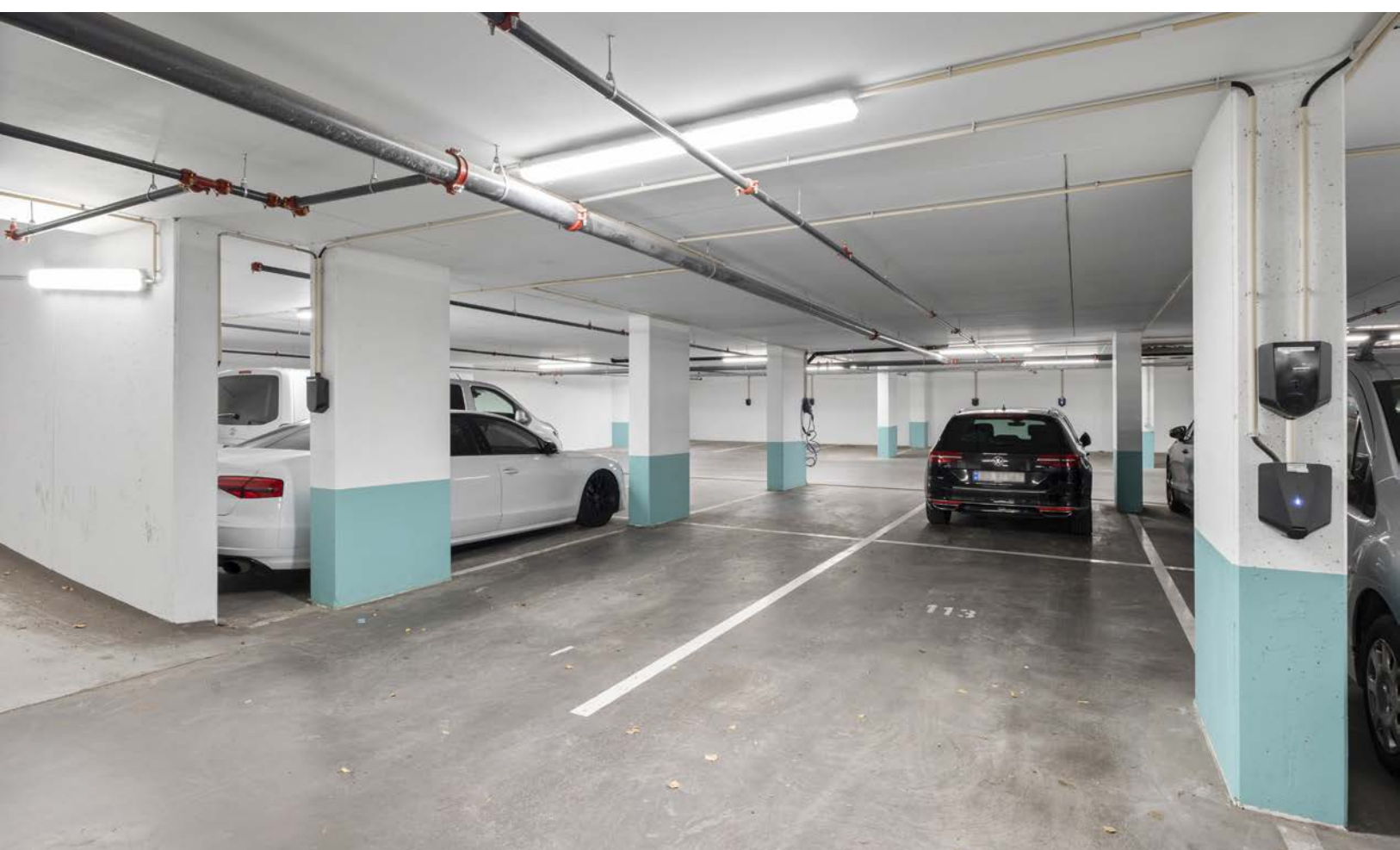











Vedlegg

EGENERKLÆRINGSSKJEMA

Til orientering vil dette skjema være en del av salgsoppgaven

| | |
|--|---------------|
| Meglerfirma | |
| Aktiv EM Lørenskog/Oslo Nord | |
| Oppdragsnr. | |
| 1104240092 | |
| Selger 1 navn | |
| Nina Aileen Mohaugen | |
| Gateadresse | |
| Bjarne Haugens gate 41 | |
| Poststed | Postnr |
| FINSTADJORDET | 1475 |
| Er det dødsbo? <input checked="" type="checkbox"/> Nei <input type="checkbox"/> Ja | |
| Avdødes navn | |
| Er det salg ved fullmakt? <input checked="" type="checkbox"/> Nei <input type="checkbox"/> Ja | |
| Hjemmelshavers navn | |
| Har du kjennskap til eiendommen? <input type="checkbox"/> Nei <input checked="" type="checkbox"/> Ja | |
| Når kjøpte du boligen? År | 2023 |
| Hvor lenge har du eid boligen? | |
| Antall år | 1 |
| Antall måneder | 1 |
| Har du bodd i boligen siste 12 måneder? <input type="checkbox"/> Nei <input checked="" type="checkbox"/> Ja | |
| I hvilket forsikringselskap har du tegnet villa/husforsikring? | |
| Forsikringselskap | |
| Polise/avtalnr. | |

Document reference: 1104240092

Spørsmål for alle typer eiendommer

- 1 Kjenner du til om det er/har vært feil tilknyttet våtrommene, f.eks. sprekker, lekkasje, råte, lukt eller soppskader?
 Nei Ja

Initialer selger: NAM

1

- 2 Kjenner du til om det er utført arbeid på bad/våtrom?
Svar
- 3 Kjenner du til om det er/har vært tilbakeslag av avløpsvann i sluk eller lignende?
 Nei Ja
- 4 Kjenner du til feil eller om har vært utført arbeid/kontroll på vann/avløp?
Svar
- 5 Kjenner du til om det er/har vært problemer med drenering, fuktinnslag, øvrig fukt eller fuktmerker i underetasje/kjeller?
 Nei Ja
- 6 Kjenner du til om det er/har vært utettheter i terrasse/garasje/tak/fasade?
 Nei Ja
- 7 Kjenner du til om det er/har vært problemer med ildsted/skorstein/pipe f.eks. dårlig trekk, sprekker, pålegg, fyringsforbud eller lignende?
 Nei Ja
- 8 Kjenner du til om det er/har vært f.eks. sprekker i mur, skjeve gulv eller lignende?
 Nei Ja
- 9 Kjenner du til om det er/har vært sopp/råteskader/insekter/skadedyr på eiendommen som rotter, mus, maur eller lignende?
 Nei Ja
- 10 Kjenner du til om det er/har vært skjeggkre i boligen?
 Nei Ja
- 11 Kjenner du til om det er/har vært utført arbeid på el-anlegget eller andre installasjoner (f.eks. oljetank, sentralfyr, ventilasjon)?
Svar
- 12 Kjenner du til om det er utført kontroll av el-anlegget og/eller andre installasjoner (f.eks. oljetank, sentralfyr, ventilasjon)?
 Nei Ja
- 13 Har du ladeanlegg/ladeboks for elbil i dag?
 Nei Ja
Beskrivelse
- 14 Kjenner du til om ufaglærte har utført arbeid som normalt bør utføres av faglærte, utover det som er nevnt tidligere (f.eks. drenering, murerarbeid, tømmerarbeid etc)?
 Nei Ja
- 15 Er det nedgravd oljetank på eiendommen?
 Nei Ja
- 16 Kjenner du til om det har vært utført arbeid på terrasse/garasje/tak/fasade?
Svar
- 17 Selges eiendommen med utleiedel, leilighet, hybel eller tilsvarende?
 Nei Ja
- 18 Kjenner du til om det er innredet/bruksendret/bygget ut i kjeller eller loft eller andre deler av boligen?
 Nei Ja
- 19 Kjenner du til forslag eller vedtatte reguleringsplaner, andre planer, nabovarsel eller offentlige vedtak som kan medføre endringer i bruken av eiendommen eller av dens omgivelser?
 Nei Ja
- 20 Kjenner du til om det foreligger påbud/heftelser/krav/manglende tillatelser vedrørende eiendommen?
 Nei Ja

21 Er det foretatt radonmåling?

Nei Ja

22 Kjenner du til manglende brukstillatelse eller ferdigattest?

Nei Ja

23 Kjenner du til om det foreligger skaderapporter/ tilstandsvurderinger eller utførte målinger?

Nei Ja

24 Er det andre forhold av betydning ved eiendommen som kan være relevant for kjøper å vite om (f.eks. rasfare, tinglyste forhold eller private avtaler)?

Nei Ja

Spørsmål for bolig i sameie/borettslag/boligaksjeselskap:

25 Kjenner du til om sameiet/laget/selskapet er involvert i tvister av noe slag?

Nei Ja

26 Kjenner du til vedtak/forslag til vedtak om forhold vedr. eiendommen som kan medføre økte felleskostnader/økt fellesgjeld?

Nei Ja

27 Kjenner du til om det er/har vært sopp/råteskader/insekter/skadedyr i sameiet/laget/selskapet (fellesareal eller i andre boliger) som rotter, mus, maur eller lignende?

Nei Ja

28 Kjenner du til om det er/har vært skjeggkre i sameiet/laget/selskapet (fellesareal eller i andre boliger)?

Nei Ja

Tilleggs kommentar

Jeg bekrefter at opplysningene er gitt etter beste skjønn. Jeg er kjent med at dersom jeg har gitt ufullstendige, uriktige eller misvisende opplysninger om eiendommen, vil forsikringsselskapet kunne søke hel eller delvis regress for sine utbetalinger eller redusere sitt ansvar helt eller delvis, jfr. vilkår for boligselgerforsikring punkt 7.1 og forsikringsavtaleloven kapittel 4.

Jeg er orientert om mitt mulige ansvar som selger etter avhendingsloven, eventuelt etter kjøpsloven (aksjeboliger), og om forsikringsgiver sitt boligselgerforsikringstilbud.

Jeg er klar over at avtale om forsikring er bindende. Jeg er også klar over at premietilbudet først kan påberopes når boligen er solgt (budaksept). Premietilbudet som er gitt av megler er bindende for forsikringsgiver i 6 – seks – måneder fra oppdragsinngåelse med megler.

Etter dette vil premien og forsikringsvilkårene kunne justeres. Når premietilbudet ikke lenger er bindende for forsikringsselskapet må egenerklæringsskjemaet signeres på nytt og eventuelle endringer påføres. Det vil da være forsikringspremien og forsikringsvilkårene på ny signeringsdato som legges til grunn.

Det kan ikke tegnes boligselgerforsikring ved følgende salg:

- mellom ektefeller eller slektninger i rett oppstigende eller nedstigenede linje, søsken, eller
- mellom personer som bor eller har bodd på boligeiendommen og/eller
- når salget skjer som ledd i sikredes næringsvirksomhet/er en næringsseiendom
- etter at boligeiendommen er lagt ut for salg.
- ved salg av helårs- og fritidsbolig er det krav til at det foreligger tilstandsrapport i henhold til Forskrift til avhendingslova (tryggere bolighandel).

Forsikringsselskapet kan ved skriftlig samtykke akseptere tegning av forsikring også i ovennevnte tilfeller.

Dersom forsikringsselskapet ikke har gitt skriftlig samtykke, kan erstatningen bortfalle.

Ved oppgjørsoppdrag trer forsikringen i kraft når kontrakten er signert av begge parter, begrenset til siste 12 måneder før overtakelse.

Forøvrig oppfordrer selger potensielle kjøpere til å undersøke eiendommen grundig, jf avhendingsloven § 3-10 og kjøpsloven § 20 (aksjeboliger).

Gyldig forsikring forutsetter at det for helårs- og fritidsbolig foreligger tilstandsrapport som er i henhold til Forskrift til avhendingslova (tryggere bolighandel).

- Jeg ønsker boligselgerforsikring, og bekrefter å ha mottatt og lest forsikringsvilkårene og informasjonsbrosjyre til selger i forbindelse med kjøp av boligselgerforsikring. Forsikringen trer i kraft på det tidspunkt det foreligger en budaksept mellom partene, begrenset til tolv måneder før overtakelse. Ved oppgjørsoppdrag trer forsikringen i kraft når kontrakten er signert av begge parter, begrenset til siste 12 måneder før overtakelse. Jeg bekrefter med dette at eiendommen ikke er en næringsseiendom, at den ikke selges som ledd i næringsvirksomhet eller mellom ektefeller eller slektninger i rett oppstigende eller nedstigende linje, søsken, eller mellom personer som bor eller har bodd på boligeiendommen. Gyldig forsikring forutsetter at det for helårs- og fritidsbolig foreligger tilstandsrapport som er i henhold til Forskrift til avhendingslova (tryggere bolighandel). Forsikringen er ugyldig dersom den tegnes i strid med forsikringsvilkårene. Jeg er innforstått med at eiendomsmegleren ikke har fullmakt til å gjøre unntak fra ovennevnte begrensninger. Jeg er oppmerksom på at 8% av total forsikringskostnader honorar til Söderberg & Partners.
- Jeg ønsker ikke boligselgerforsikring, men megler har tilbudt meg å kjøpe slik forsikring.
- Jeg kan ikke kjøpe boligselgerforsikring ihht vilkår.

Document reference: 1104240092

| NAME OF SIGNER | IDENTIFIER | TIME | ELECTRONIC ID |
|----------------|--|----------------------------|---|
| Nina Mohaugen | 7ff00ff1614df9a6d5af40215 2a146aeb8fa29cd | 11.10.2024 15:50:03 UTC | Signer authenticated by Nets One time code |

Document reference: 1104240092

- This is a PDF document digitally signed by Nets' E-Signing service.
- The document's integrity is protected by signing and sealing the contents with a certificate issued to Nets by a third party. Validating the signature confirms that the contents have not been modified since the time of signing.
- For more information about document formats, see <https://www.nets.eu/developer>

Nabolagsprofil

Bjarne Haugens gate 41 - Nabolaget Vallerud/Benterud - vurdert av 76 lokalkjente

Nabolaget spesielt anbefalt for

- Familier med barn
- Etablerere
- Husdyreiere



Offentlig transport

| | |
|--|-------------------|
| Triaden i Gamleveien Linje 110, 110E, 310, 315, 316 | 3 min 0.2 km |
| Lørenskog stasjon Linje L1 | 8 min 4.6 km |
| Oslo S Totalt 24 ulike linjer | 22 min 19.5 km |
| Oslo Gardermoen | 33 min |

Skoler

| | |
|--|------------------|
| Benterud skole (1-7 kl.) 391 elever, 21 klasser | 3 min 0.2 km |
| Finstad skole (1-7 kl.) 309 elever, 15 klasser | 14 min 1 km |
| Rasta skole (1-7 kl.) 579 elever, 25 klasser | 15 min 1.1 km |
| Løkenåsen skole (8-10 kl.) 300 elever, 29 klasser | 14 min 1 km |
| Kjenn skole (8-10 kl.) 555 elever, 32 klasser | 26 min 1.9 km |
| Mailand videregående skole 900 elever | 24 min 1.7 km |
| Lørenskog videregående skole 850 elever, 39 klasser | 8 min 4.2 km |



Kvalitet på skolene

Veldig bra 83/100



Opplevd trygghet

Veldig trygt 82/100



Naboskapet

Høflige 63/100

Aldersfordeling

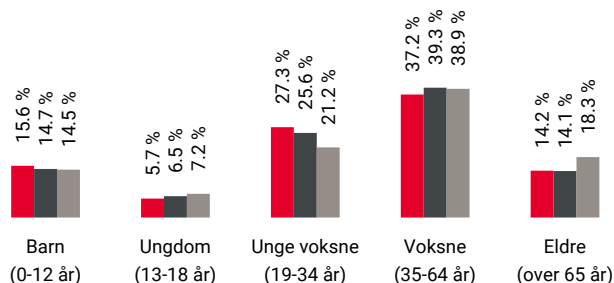

| Område | Personer | Husholdninger |
|-------------------|-----------|---------------|
| Vallerud/Benterud | 3 753 | 1 725 |
| Oslo og omegn | 999 185 | 490 708 |
| Norge | 5 425 412 | 2 654 586 |

Barnehager

| | |
|---|-----------------|
| Benterud barnehage (0-5 år) 70 barn | 3 min 0.2 km |
| Berger barnehage (1-5 år) 112 barn | 6 min 0.4 km |
| Skårungen Barnehave (0-5 år) 27 barn | 9 min 0.7 km |

Dagligvare

| | |
|---------------------------------------|-----------------|
| Rema 1000 Løkenhagen Post i butikk | 3 min 0.2 km |
| Meny Triaden | 4 min |



Innholdet i nabolagsprofilen er hentet fra ulike datakilder, og feil eller mangler kan forekomme. Vurderinger og sitater er innhentet på web og gir uttrykk for hvordan naboeene vurderer nabolaget. FINN.no AS kan ikke holdes ansvarlig for feil/mangler i profilen. Copyright © Finn.no AS 2024

Primære transportmidler



1. Egen bil



2. Buss



Turmulighetene

Nærhet til skog og mark 94/100



Støynivået

Lite støynivå 84/100



Kvalitet på barnehagene

Veldig bra 82/100

Sport

| | | |
|--------------------------------|-------|--------|
| Triaden sportssenter Squash | 4 min | 0.3 km |
| Finstad balløkke Ballspill | 7 min | 0.5 km |
| SATS Triaden | 4 min | |
| Fresh Fitness Skårer | 6 min | |

Boligmasse

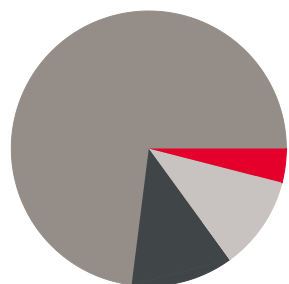

- 4% enebolig
- 12% rekkehus
- 73% blokk
- 11% annet

«Kort vei til marka, mange turveier, skiløype. Nærhet til kjøpesenter og offentlig transport. Stille og rolig. Kort vei inn til Oslo.»

Sitat fra en lokalkjent



Varer/Tjenester

| | |
|------------------------------|-------|
| Triaden Lørenskog Storsenter | 4 min |
| Triaden Apotek | 7 min |

Aldersfordeling barn (0-18 år)

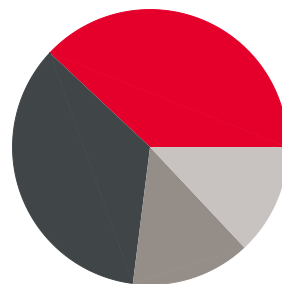

- 38% i barnehagealder
- 35% 6-12 år
- 14% 13-15 år
- 13% 16-18 år

Familiesammensetning

Par m. barn



Par u. barn



Enslig m. barn



Enslig u. barn



Flerfamilier



0% 47%

- Vallerud/Benterud
- Oslo og omegn
- Norge

Sivilstand





| | | Norge |
|---------------|-----|-------|
| Gift | 36% | 33% |
| Ikke gift | 52% | 54% |
| Separert | 9% | 9% |
| Enke/Enkemann | 2% | 4% |

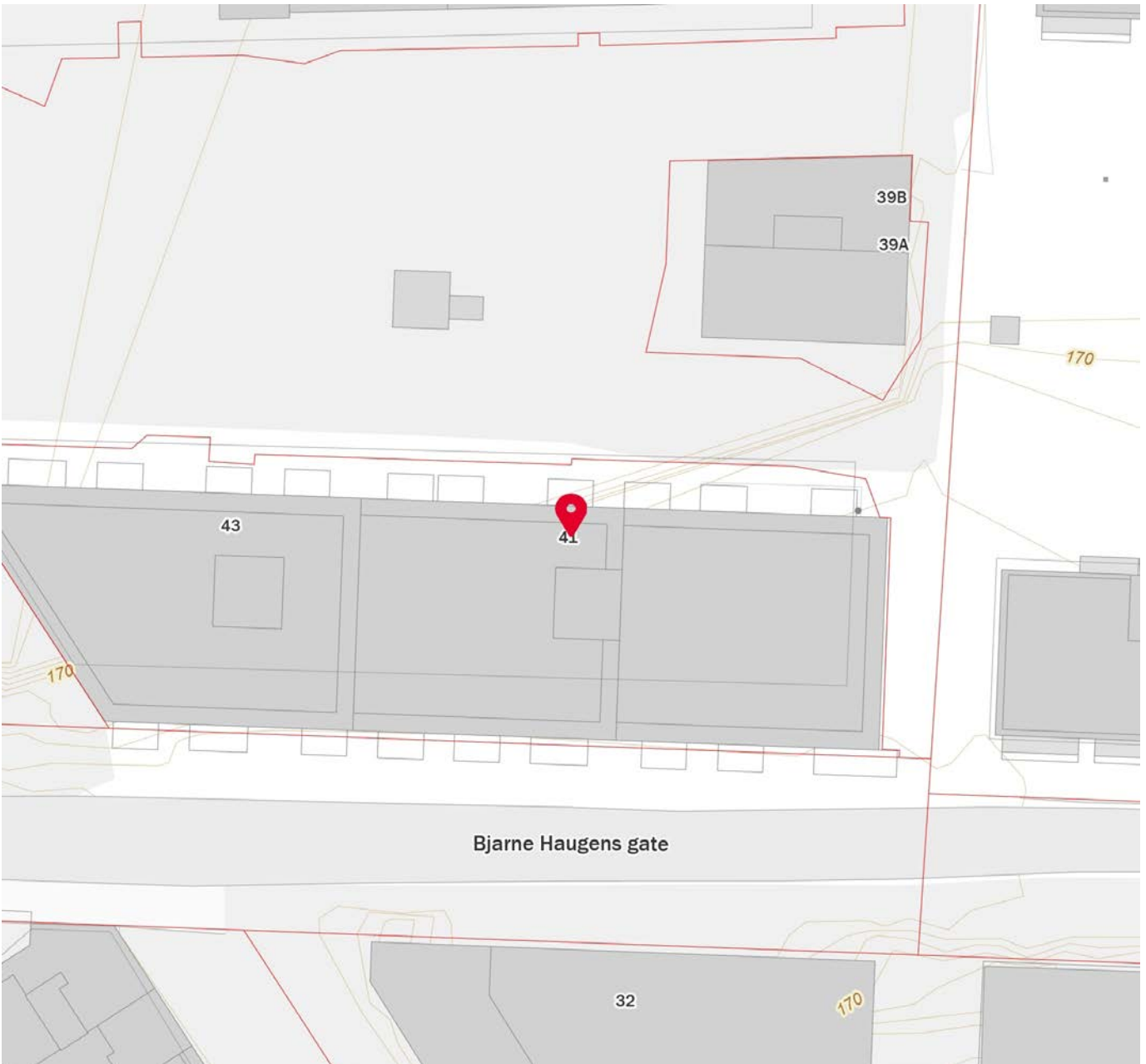
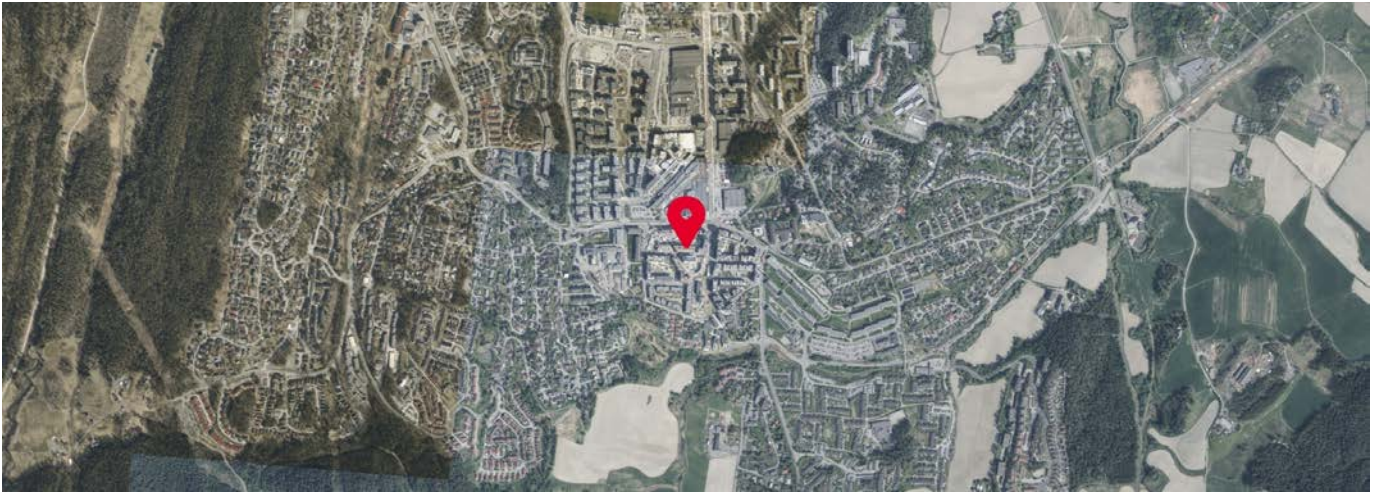

Innholdet i nabolagsprofilen er hentet fra ulike datakilder, og feil eller mangler kan forekomme. Vurderinger og sitater er innhentet på web og gir uttrykk for hvordan naboen vurderer nabolaget. FINN.no AS kan ikke holdes ansvarlig for feil/mangler i profilen. Copyright © Finn.no AS 2024



Tilstandsrapport

-  Boligbygg med flere boenheter
-  Bjarne Haugens gate 41, 1475 FINSTADJORDET
-  LØRENSKOG kommune
-  # gnr. 100, bnr. 816
-  # Andelsnummer 60

Sum areal alle bygg: BRA: 72 m² BRA-i: 67 m²



Befaringsdato: 14.10.2024

Rapportdato: 18.10.2024

Oppdragsnr.: 18925-1619

Referansenummer: PU1789

Autorisert foretak: Nåmo Takst og Rådgivning AS

Vår ref: Nina Aileen
Mohaugen



Rapporten kan brukes i inntil ett år etter befaringsdatoen, og kan ikke gjenbrukes ved flere boligsalg i denne perioden. For eiendomsoverdragelser fra 1.1.2024, må selger sørge for at areal i rapporten er oppdatert og følger ny bransjestandard for areal. Skjer det endringer, oppstår skader også videre på boligen, bør du som selger be om oppdatert rapport.

Norsk takst

Norsk takst er bransjeorganisasjonen for landets bygningssakkyndige og takstforetak, med om lag 1400 sertifiserte medlemmer fordelt på omtrent 1000 bedrifter. I boligomsetningen regnes takstrapportene som et helt avgjørende element i den informasjonen som gjøres tilgjengelig for kjøper. Årlig leverer medlemmene rundt 120.000 slike takster. Det gir unik oversikt over norske boliger, og bidrar til at alle oppdrag kan utføres med utgangspunkt i erfaringsbasert kvalitet.



Det stilles høye krav til utdanning, sertifisering og yrkesetikk. Norsk takst er opptatt av at boligomsetningen skal være trygg, og legger vekt på å opptre uavhengig av andre bransjeaktører. Bygningssakkyndige fakturerer sine tjenester uten hensyn til hvilken pris som oppnås, og skal heller ikke på annen måte ha noen egeninteresse knyttet til handelen.

Uavhengighet og god fagkunnskap har over tid bygget troverdighet og tillit. Både selger og kjøper skal kunne stole på bygningssakkyndiges vurderinger. For tilfeller der det likevel skulle oppstå misnøye med utført arbeid, har vi sammen med Forbrukerrådet etablert en klagenemnd.

Norsk takst har en sentral rolle i utviklingen av norske standarder, regler og profesjonsprinsipper, og representerer bransjen i alle relevante internasjonale fora. Dette sikrer at norske bygningssakkyndige tidlig kan tilpasse seg krav og bransjetrender fra utlandet, samtidig som takseringsfaget får en norsk stemme på verdensbasis. Organisasjonen bidrar i næringspolitisk sammenheng, og har vært en pådriver for å sikre at lover og regler gir trygghet for forbrukerne i boligomsetningen.

NÅMO TAKST OG RÅDGIVNING AS

Nåmo Takst og Rådgivning AS er et lite selskap, bestående av spisskompetente takseringskonsulenter internt og eksternt. Tar oppdrag i Oslo, Romerike og Innlandet, og kan bistå både private og offentlige med våre tjenester. Har drevet i over 20 år innen bransjen. Bred erfaring og gode referanser. Nåmo Takst og Rådgivning AS driver hovedsakelig med tilstand, reklamasjonsrapporter og verdivurdering, samt byggmessige skader på konstruksjoner.



Rapportansvarlig

Øyvind Nåmo Rønning
Uavhengig Takstingeniør
oyvind@namotakst.no
909 91 556



Dette trenger du å vite om tilstandsrapporten



Hva er en tilstandsrapport?

En tilstandsrapport beskriver synlige skader/avvik eller tegn på skader/avvik på boligen. Rapporten fremhever vanligvis ikke positive egenskaper ved boligen.



Hva vurderer en bygningsakkyndig?

Den bygningsakkyndige vurderer boligen ut fra hva man kan forvente av en bygning av samme alder og type. Vurderingen gjøres som regel mot hvordan det var vanlig å bygge og regler som gjaldt da boligen ble oppført (søknadstidspunktet). Forhold som er vanlige for bygningens alder, slik som slitasje etter normal bruk regnes ikke som avvik.



Hva inneholder tilstandsrapporten?

Den bygningsakkyndige undersøker rom og bygningsdeler slik det kommer frem av [Forskrift til avhendingsloven](#). Tilstandsrapporten inneholder bare avvik som den bygningsakkyndige kan se eller kontrollere med enkle hjelpemidler. Det gjøres ikke nærmere undersøkelser slik som åpning av vegger eller andre bygningsdeler. I vegg mot våtrom og rom under terreng kan det borres et hull for å gjøre enkle undersøkelser slik som fuktøk.

Når du kjøper en brukt bolig

Når du kjøper en brukt bolig, er det viktig å være oppmerksom på at dette ikke kan sammenlignes med å kjøpe en ny bolig. Måten boligen ble bygget på kan være annerledes enn i dag. Bygninger svekkes over tid, og utsettes for slitasje blant annet på grunn av bruk og vær og vind. Mange boliger fornyes helt eller delvis, noen i flere omganger, eller det oppføres tilbygg. Særlig for boliger som er pusset opp eller endret, er det viktig å merke seg at fornyelse av overflater ikke nødvendigvis betyr at bygningsdeler under er forbedret.

Vurdering mot byggeår

Den bygningsakkyndige vil vurdere boligen mot hvordan det var vanlig å bygge og regler som gjaldt da bygningen ble oppført (søknadstidspunktet). Den bygningsakkyndige ser etter avvik som har betydning for og som reduserer boligens funksjon og verdi, og som kommer frem av Forskrift til avhendingslova. Noen rom og bygningsdeler slik som bad og vaskerom, og forhold som gjelder sikkerhet mot brann, rekkverk og trapper osv., vil den bygningsakkyndige vurdere mot dagens regelverk. Etter dagens regelverk vil disse kunne få en tilstandsgrad 2 eller 3 uten at det nødvendigvis er krav om at avviket må utbedres.

Tilstandsrapporten beskriver ikke hele boligen

BYGNINGSSAKKYNDIGE SER FOR EKSEMPEL IKKE PÅ (MED MINDRE BYGNINGSDELEN ER NEVNT I RAPPORTEN)

- vanlig slitasje og normal vedlikeholdstilstand
- bagatellmessige forhold som ikke påvirker bygningens bruk eller verdi vesentlig
- etasjeskillere
- tilleggsbygg slik som garasje, bod, anneks, naust også videre
- utvendige trapper
- støttemurer
- skjulte installasjoner
- installasjoner utenfor bygningen
- full funksjonstesting av el- og VVS-installasjoner
- geologiske forhold og bygningens plassering på grunnen
- bygningens planløsning
- bygningens innredning
- løspore slik som hvitevarer
- utendørs svømmebasseng og pumpeanlegg
- bygningens estetikk og arkitektur
- bygningens lovlighet (bortsett fra bruksendringer, brannceller og forhold som åpenbart kan påvirke helse, miljø og sikkerhet)
- fellesarealer (med mindre boligeier har vedlikeholdsplikt for fellesarealer og dette er kjent for bygningsakkyndig, eller fellesarealet har en særlig tilknytning til boligen).

© iVerdi 2023 © Norsk takst 2023

Malen til denne rapporten, inkludert standardtekstene fra Norsk takst, er vernet etter åndsverkloven og kan kun benyttes av medlemsforetakene i Norsk takst og av takstingeniører som er sertifisert i slikt foretak, samt av kunder hos iVerdi og studenter hos NEAK. For andre aktører er eksemplarframstilling av malen og standardtekster, som utskrift og annen kopiering til bruk som grunnlag for tilsvarende rapporter, bare tillatt når det er hjemlet i lov (kopiering til privat bruk, sitat o.l.) eller avtale med Norsk Takst ([Forside](#)) eller iVerdi ([Hjem-iVerdi](#)).

Utnyttelse i strid med lov eller avtale kan medføre erstatnings- og straffeansvar.

Dette trenger du å vite om tilstandsrapporten

Tilstanden vurderes med ulike tilstandsgrader

Tilstanden gir uttrykk for en gitt forventet tilstand, blant annet vurdert ut fra alder og normal bruk. Ved Tilstandsgrad 0 (TG0) og Tilstandsgrad 1 (TG1) gir den bygningsakkyndige normalt ingen begrunnelse for valg av tilstandsgrad. Grunnen er at bygningen eller bygningsdelen da bare har normal slitasje. Ved skjulte konstruksjoner kan alder alene avgjøre tilstandsgrad. Når bygningsakkyndige anbefaler tiltak, for eksempel utbedringer, må brukeren av rapporten vurdere om tiltakene er nødvendige og lønnsomme.

Når den bygningsakkyndige velger tilstandsgrad, baseres vurderingen på faste kriterier som følger av gjeldende bransjestandard for Teknisk tilstandsanalyse ved omsetning av bolig og Forskrift til avhendingslova.



TILSTANDSGRAD 0, TG0: INGEN AVVIK

Bygningsdelen skal være tilnærmet ny, ikke vise tegn på slitasje og det skal være lagt frem dokumentasjon på faglig god utførelse. Det er ingen merknader til delen.



TILSTANDSGRAD 1, TG1: MINDRE AVVIK

Bygningsdelen skal bare ha normal slitasje, og strakstiltak skal ikke anses som nødvendig. Graden kan også brukes når delen er ny, men der dokumentasjon på faglig god utførelse mangler.



TILSTANDSGRAD 2, TG2: VESENTLIGE AVVIK OG MINDRE AVVIK SOM ETTER NS 3600 GIR TG 2

Bygningsdelen skal enten ha feil utførelse, en skade eller symptomer på skade, sterk slitasje eller nedsatt funksjon. Graden gis når bygningsdelen trenger vedlikehold eller tiltak i nær fremtid. Graden skal også brukes når delen er gammel og det er grunn til å varsle om faren for skader på grunn av alderen, eller når det er grunn til å overvåke delen spesielt på grunn av fare for større skader eller følgeskader.

Ved avvik som ikke krever umiddelbare tiltak (ingen umiddelbar kostnad) så blir TG2 markert med en lysere farge.



TILSTANDSGRAD 3, TG3: STORE ELLER ALVORLIGE AVVIK

Denne tilstandsgraden brukes ved kraftige tegn på forhold som man må regne med trenger utbedring straks eller innen kort tid. Det er påvist funksjonssvikt eller sammenbrudd.



IKKE UNDERSØKT/IKKE TILGJENGELIG FOR UNDERSØKELSE

Det kan være avvik/skader som ikke er avdekket.

Hva er et anslag på utbedringskostnad?

Hva det vil koste å utbedre rom eller bygningsdeler, er et forsiktig anslag basert på nåværende kvalitet, registrert avvik og angitte tiltak i rapporten. Anslaget er gitt på generelt grunnlag og må ikke forveksles med et pristilbud fra en håndverker. Det kan foreligge avvik og tiltak som ikke kommer frem av rapporten. Utbedringskostnad avhenger blant annet av personlige valg av og markedspris på materialer og tjenesteyter.

I rapporten skal det settes anslag for utbedringskostnad for TG3, og slikt anslag kan også gis ved TG2.



Ingen umiddelbare kostnader



Tiltak under kr 10 000



Tiltak mellom kr 10 000 - 50 000



Tiltak mellom kr 50 000 - 100 000



Tiltak mellom kr 100 000 - 300 000



Tiltak over kr 300 000

Beskrivelse av eiendommen

Leiligheten er bygget 2023 og bygget etter forskrift fra 2017. Konstruksjoner anses i hovedsak å ha tiltenkt funksjon i henhold til alder og nevnte betraktninger.

Bygget er ført opp i mur/betong og stenderverk i tre. Flatt tak tekket med papp eller lignende. Utvendige fasader med teglstein, panel og pusset overflater. Grunnmur av betong med støpt såle mot grunnforhold.

Det gjøres oppmerksom på at rapporten må leses i sin helhet da de fleste bygningskonstruksjoner har en sammenheng med hverandre.

Boligbygg med flere boenheter - Byggeår: 2023

UTVENDIG

[Gå til side](#)

Bygningen har malte trevinduer med 3-lags glass. Malt hovedytterdør er skadet og det opplyses fra sameiet om at denne skal byttes gjennom sameiets forsikring. Malte terrassedør i tre med 3-lags isolasjonsglass. Etablert balkong utgang fra stue. Betongkonstruksjon med trespaltegulv. Leilighet i småhusbebyggelse. Sadlet takform tekket med betongtakstein. Yttervegger av betong og stenderverk i tre. Etasjskille i betong. Utvendig malt trekledning og malt puss. Støpt såle mot grunnforhold.

Bygningsmasse som borettslaget er ansvarlig for vil ikke bli gitt tilstandsgrad. For tilstand av borettslagets bygningsmasse kan gis ved kontakt i styret og eventuelt utarbeidet vedlikeholdsrapport.

INNVENDIG

[Gå til side](#)

Innvendig er det gulv av parkett. Veggene har malte flater. Innvendige tak har malte flater. Etasjeskiller er av betongdekke. Boligen ligger minimum tre etasjer over bakkenivå og radonmålinger er ikke relevant. Innvendig har boligen malte glatte dører skyvedører og malt profilert for baderomsdør.

VÅTROM

[Gå til side](#)

Bad/vaskerom

Aktuell byggeforskrift er teknisk forskrift 2017.

Dokumentasjon: kontrollerklæringer.

Veggene har fliser. Taket er malt.

Gulvet er flislagt. Rommet har vannbåren gulvvarme. Fall mot sluk er målt til 40 fra underkant dørterskel.

Det er plastsluk og smøremembran med dokumentert utførelse.

Rommet har innredning med heldekkende servant, veggmontert toalett, dusjvegger/hjørne og opplegg for vaskemaskin. Speil og downlights i tak. Toalettlokk må festes.

Det er balansert ventilasjon.

Kabinbad/prefabrikkert bad. Det ikke er fysisk mulig å måle fukt, på grunn av konstruksjonens oppbygging. Det ble ikke registret avvik på innvendig bad som vegger og gulv. Hulltaking er ikke foretatt da det foreligger dokumentasjon på utførelse gjennom ferdigattest og konstruksjonen ikke er over 5 år.

KJØKKEN

[Gå til side](#)

Kjøkkenet har innredning med glatte fronter. Benkeplaten er av laminat. Det er integrert kjølfryseskap og oppvaskmaskin. Nedfelt induksjonstopp og stekeovn. Etablert vannstoppssystem.

Det er avtrekk via mekanisk avtrekksanlegg i boenheten.

TEKNISKE INSTALLASJONER

[Gå til side](#)

Beskrivelse av eiendommen

Innvendige vannledninger er av plast (rør i rør).

Det er besikttet i rørskap.

Det er avløpsrør av støpejern/plast.

Boligen har balansert ventilasjon.

Det er installert fjernvarme.

Det er sentralanlegg for varmt vann.

Sikringssskap med automatsikringer. Skap plassert i entre. Dette er en forenklet kontroll begrenset til de spørsmål og undersøkelser som forskrift til avhendingslova (tryggere bolighandel) § 2-18 inneholder. Dette kan ikke sammenlignes med en kontroll utført av offentlig myndighet (Det lokale eltilsyn) eller registrert elektrovirksomhet, og en bygnings sakkyndig har verken kompetanse eller lov til å foreta en slik kontroll. Tilstandsgraden er vurdert ut fra den foreklede og begrensede kontrollen som forskriften inneholder på nivå 1. El-anlegget kan ha skjulte feil og mangler som en slik forenklet undersøkelse ikke vil avdekke. Vær derfor oppmerksom på denne risikoen, og søk videre veiledning eller få en fullstendig kontroll utført av registrert elektrovirksomhet.

Antatt normal levetid for el-anlegg 20 - 40 år.

Det er etablert seriekoblet røykvarsler som er koblet til felles brannvarslingsanlegg og brannvesenet. Det er synlig sprinkelanlegg i tak.

Arealer

[Gå til side](#)

Forutsetninger og vedlegg

[Gå til side](#)

Lovlighet

[Gå til side](#)

Boligbygg med flere boenheter

- Det foreligger godkjente og byggemeldte tegninger, som stemmer med dagens bruk

Sammendrag av boligens tilstand

Fordeling av tilstandsgrader

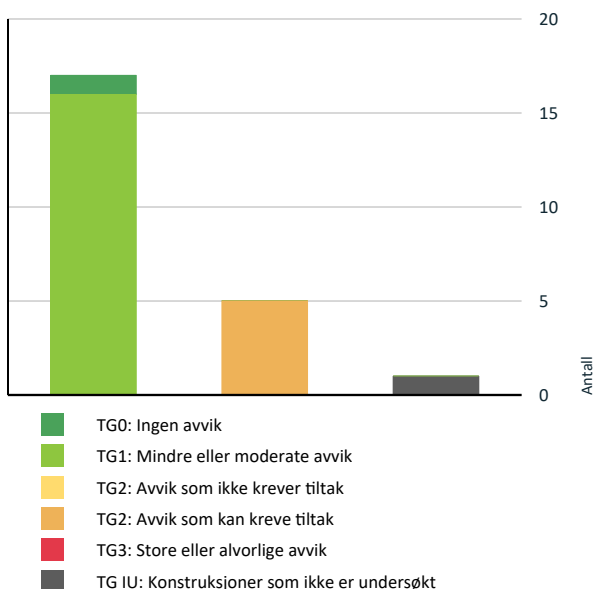

Vil du vite mer om tilstandsgrader? Se side 4.



Våtrom > 6. Etasje > Bad/vaskerom > Tilliggende konstruksjoner våtrom

[Gå til side](#)

TG 2 AVVIK SOM KAN KREVE TILTAK



Innvendig > Overflater

[Gå til side](#)



Innvendig > Innvendige dører

[Gå til side](#)



Kjøkken > 6. Etasje > Kjøkken > Overflater og innredning

[Gå til side](#)



Kjøkken > 6. Etasje > Kjøkken > Avtrekk

[Gå til side](#)



Tekniske installasjoner > Elektrisk anlegg

[Gå til side](#)

Spesielt for dette oppdraget/rapporten

Oppsatte prisestimer i rapporten er et ca. anslag for hva som kan forventes av utbedringskostnader på gjeldene bygningsdel. Prisestimatet er ikke endelig, der kostnader for utbedringer kan variere ved videre avdekning av konstruksjoner, materialvalg og prisforskjeller mellom firmaer. Det oppfordres med dette å innhente pris fra 2 til 3 aktører for faktisk kostnad på ønsket utbedringer. Der det er gitt TG 2 og ikke et prisestimat anbefales å innhente et anbud for fremtidig vedlikeholdskostnad.

Etter avtale kan tilstandsanalysen utvides til også å omfatte tilleggsundersøkelser utover minimumskravet i forskriften for bygninger som for eksempel, garasje og uthus. Dette er ikke avtalt for dette oppdraget og kun gjort en enkel vurdering og generell beskrivelse av bygget. Videre undersøkelser tilfaller ny eier. Hvitevarer har ikke vurdert tilstand. Felles bygningsmasse for sameie/borettslag er ikke vurdert.

Oppsummering av avvik

Vil du vite mer? Se på rommet eller bygningsdelen senere i rapporten.

Boligbygg med flere boenheter

TG IU KONSTRUKSJONER SOM IKKE ER UNDERSØKT

Tilstandsrapport

BOLIGBYGG MED FLERE BOENHETER

Byggeår

2023

Kommentar

Byggeåret er basert på opplysninger fra eiendomsmatrikkelen.

Standard

Normal standard på bygget ut ifra alder/konstruksjon - jamfør beskrivelse under konstruksjoner.

Vedlikehold

Bygget er jevnlig vedlikeholdt.

UTVENDIG

TG 1 Vinduer

Bygningen har malte trevinduer med 3-lags glass.

TG 1 Dører

Malt hovedytterdør er skadet og det opplyses fra sameiet om at denne skal byttes gjennom sameiets forsikring.

Årstall: 2023

Kilde: Info fra sameie/borettslag

TG 1 Dører - 2

Malte terrassedør i tre med 3-lags isolasjonsglass.

TG 1 Balkonger, terrasser og rom under balkonger

Etablert balkong utgang fra stue. Betongkonstruksjon med trespaltegulv.

Andre utvendige forhold

Leilighet i småhusbebyggelse. Sadlet takform teknet med betongtakstein. Yttervegger av betong og stenderverk i tre. Etasjskille i betong. Utvendig malt trekledning og malt puss. Støpt såle mot grunnforhold.

Bygningsmasse som borettslaget er ansvarlig for vil ikke bli gitt tilstandsgrad. For tilstand av borettslagets bygningsmasse kan gis ved kontakt i styret og eventuelt utarbeidet vedlikeholdsrapport.

INNVENDIG

TG 2 Overflater

Innvendig er det gulv av parkett. Veggene har malte flater. Innvendige tak har malte flater.

Vurdering av avvik:

- Det er avvik:

Tilstandsrapport

Det er noe hakk og merker på vegger og parkett.

Konsekvens/tiltak

- Tiltak:

Overflater vurderes å ha tiltenkt funksjon. For å lukke avviket må hakk utbedres.

TG 1 Etasjeskille/gulv mot grunn

Etasjeskiller er av betongdekke.

TG 1 Radon

Boligen ligger minimum tre etasjer over bakkenivå og radonmålinger er ikke relevant.

TG 2 Innvendige dører

Innvendig har boligen malte glatte dører skyvedører og malt profilert for baderomsdør.

Vurdering av avvik:

- Det er avvik:

Det er synlig hakk i baderomsdør og stedvis på skyvedør.

Konsekvens/tiltak

- Tiltak:

Innerdører anses å ha tiltenkt funksjon utover nevnte hakk på dører.

VÅTROM

6. ETASJE > BAD/VASKEROM

Generell

Aktuell byggeforskrift er teknisk forskrift 2017. Dokumentasjon: kontrollerklæringer.



6. ETASJE > BAD/VASKEROM

TG 1 Overflater vegger og himling

Veggene har fliser. Taket er malt.

Tilstandsrapport

6. ETASJE > BAD/VASKEROM

TG 1 Overflater Gulv

Gulvet er flislagt. Rommet har vannbåren gulvvarme. Fall mot sluk er målt til 40 fra underkant dørterskel.

6. ETASJE > BAD/VASKEROM

TG 1 Sluk, membran og tettesjikt

Det er plastsluk og smøremembran med dokumentert utførelse.



6. ETASJE > BAD/VASKEROM

TG 1 Sanitærutstyr og innredning

Rommet har innredning med heldekkende servant, veggmontert toalett, dusjvegger/hjørne og opplegg for vaskemaskin. Speil og downlights i tak. Toalettlokk må festes.

6. ETASJE > BAD/VASKEROM

TG 1 Ventilasjon

Det er balansert ventilasjon.

6. ETASJE > BAD/VASKEROM

TG IU Tilliggende konstruksjoner våtrom

Kabinbad/prefabrikkert bad. Det ikke er fysisk mulig å måle fukt, på grunn av konstruksjonens oppbygging. Det ble ikke registret avvik på innvendig bad som vegger og gulv. Hulltaking er ikke foretatt da det foreligger dokumentasjon på utførelse gjennom ferdigattest og konstruksjonen ikke er over 5 år.

Vurdering av avvik:

- Det er pga bygningsmessige hindringer ikke fysisk mulig å foreta hulltaking i vegg bak våtsone

Konsekvens/tiltak

- TGIU gitt ut ifra manglende mulighet for hulltaking.

Tilstandsrapport

KJØKKEN

6. ETASJE > KJØKKEN

Overflater og innredning

Kjøkkenet har innredning med glatte fronter. Benkeplaten er av laminat. Det er integrert kjøl/fryseskap og oppvaskmaskin. Nedfelt induksjonstopp og stekeovn. Etablert vannstoppssystem.

Vurdering av avvik:

- Det er påvist skader på overflater/kjøkkeninnredning utover normal slitasjegrad.

Det er skade på dørrfront over avtrekksvifte og på laminatbenk. Induksjonsovn er sprekt og skadet.

Konsekvens/tiltak

- Påviste skader må utbedres.



6. ETASJE > KJØKKEN

Avtrekk

Det er avtrekk via mekanisk avtrekksanlegg i boenheten.

Vurdering av avvik:

- Det er avvik:

Det er ikke synlig komfyrvakt tilknyttet platetopp.

Konsekvens/tiltak

- Tiltak:

Komfyrvakt må fremskaffes eller dokumenteres at denne er integrert i vifte.

TEKNISKE INSTALLASJONER

Vannledninger

Tilstandsrapport

Innvendige vannledninger er av plast (rør i rør). Det er besikket i rørskap.



TG 1 Avløpsrør

Det er avløpsrør av støpejern/plast.

TG 1 Ventilasjon

Boligen har balansert ventilasjon.

TG 1 Varmesentral

Det er installert fjernvarme.

TG 1 Varmtvannstank

Det er sentralanlegg for varmt vann.

TG 2 Elektrisk anlegg

Dette er en forenklet kontroll begrenset til de spørsmål og undersøkelser som forskrift til avhendingslova (tryggere bolighandel) § 2-18 inneholder. Dette kan ikke sammenlignes med en kontroll utført av offentlig myndighet (Det lokale eltilsyn) eller registrert elektrovirksomhet, og en bygningsakkyndig har verken kompetanse eller lov til å foreta en slik kontroll.

Tilstandsgraden er vurdert ut fra den forenklede og begrensede kontrollen som forskriften inneholder. El-anlegget kan ha feil og mangler som en slik forenklet undersøkelse ikke vil avdekke. Vær derfor oppmerksom på denne risikoen, og søk videre veiledning eller få en fullstendig kontroll utført av registrert elektrovirksomhet.

Sikringsskap med automatsikringer. Skap plassert i entre. Dette er en forenklet kontroll begrenset til de spørsmål og undersøkelser som forskrift til avhendingslova (tryggere bolighandel) § 2-18 inneholder. Dette kan ikke sammenlignes med en kontroll utført av offentlig myndighet (Det lokale eltilsyn) eller registrert elektrovirksomhet, og en bygningsakkyndig har verken kompetanse eller lov til å foreta en slik kontroll. Tilstandsgraden er vurdert ut fra den forenklede og begrensede kontrollen som forskriften inneholder på nivå 1. El-anlegget kan ha skjulte feil og mangler som en slik forenklet undersøkelse ikke vil avdekke. Vær derfor oppmerksom på denne risikoen, og søk videre veiledning eller få en fullstendig kontroll utført av registrert elektrovirksomhet.

Tilstandsrapport

Antatt normal levetid for el-anlegg 20 - 40 år.

1. Foreligger det eltilsynsrapport de siste 5 år, og det er ikke foretatt arbeid på anlegget etter denne, utenom retting av eventuelle avvik i eltilsynsrapport (dvs en el-tilsynsrapport uten avvik)?

Nei

Spørsmål til eier

2. Når ble det elektriske anlegget installert eller sist gang totalt rehabilitert (årstall)? Med totalt rehabilitert menes fullstendig utskiftet anlegg fra inntakssikring og videre.

2023

3. Er alle elektriske arbeider/anlegg i boligen utført av en registrert elektroinstallasjonsvirksomhet?

Ja

4. Er det elektriske anlegget utført eller er det foretatt tilleggsarbeider på det elektriske anlegget etter 1.1.1999?

Ja Det er etablert ekstra downlights i kasse i stue. Det er ikke fremlagt dokumentasjon for dette.

Eksisterer det samsvarserklæring?

Nei

5. Foreligger det kontrollrapport fra offentlig myndighet – Det Lokale Eltilsyn (DLE) eller eventuelt andre tilsvarende kontrollinstanser med avvik som ikke er utbedret eller kontrollen er over 5 år?

Nei

6. Forekommer det ofte at sikringene løses ut?

Nei

7. Har det vært brann, branntilløp eller varmgang (for eksempel termiske skader på deksler, kontaktpunkter eller lignende) i boligens elektriske anlegg?

Nei

Generelt om anlegget

8. Er det tegn til at det har vært termiske skader (tegn på varmgang) på kabler, brytere, downlights, stikkontakter og elektrisk utstyr? Sjekk samtidig tilstanden på elektrisk tilkobling av varmtvannsbereider, jamfør eget punkt under varmtvannstank

Nei

9. Er der synlig defekter på kabler eller er disse ikke tilstrekkelig festet?

Nei

Inntak og sikringsskap

10. Er det tegn på at kabelinnføringer og hull i inntak og sikringsskap ikke er tette, så langt dette er mulig å sjekke uten å fjerne kapslinger?

Nei

11. Finnes det kursfortegnelse, og er den i samsvar med antall sikringer?

Ja

12. Foreta en helhetsvurdering av det elektriske anlegget, dets alder, allmenne tilstand og fare for liv og helse. Bør det elektriske anlegget ha en utvidet el-kontroll?

Ja Downlights i kasse over dør til entre i stue er ikke utført fagmessig.

Generell kommentar

Det anbefales alltid en gjennomgang av anlegget med tanke på anleggets alder og det ikke foreligger kunnskap om anlegget. Med bakgrunn i NS3600 kreves det utført el-kontroll av fagperson for å få TG1 på anlegget. TG2 gis som følge av manglende dokumentasjon/manglende el-kontroll for downlights og tilleggsarbeide som er gjort etter byggeår.

Tilstandsrapport



Branntekniske forhold

Dette er en forenklet kontroll begrenset til de spørsmål som fremkommer under. Tilstandsgraden er basert på retningslinjer til disse spørsmålene i bransjestandarden NS3600. Dette kan ikke sammenlignes med en fullstendig kontroll av branntekniske forhold av offentlig myndighet, eller en vurdering av boligens branntekniske forhold eller prosjektering fra en rådgiver med spesialkompetanse. En bygningsakkyndig har verken kompetanse til å gi slik veiledning eller lov til å foreta en slik kontroll.

Tilstandsgraden er vurdert ut fra den forenklede og begrensede kontrollen. Det kan være feil og mangler om branntekniske forhold som en slik forenklet undersøkelse ikke vil avdekke. Vær derfor oppmerksom på denne risikoen, og søk videre veiledning eller rådgivning.

Det er etablert seriekoblet røykvarsler som er koblet til felles brannvarslingsanlegg og brannvesenet. Det er synlig sprinkelanlegg i tak.

1. Er det mangler for brannslukningsutstyr i boligen iht. forskriftskrav på søknadstidspunktet, men minst Byggeforskrift 1985?
Nei
2. Er det skader på brannslukkingsutstyr eller er apparatet eldre enn 10 år?
Nei
3. Er det mangler på røykvarsler i boligen iht. forskriftskrav på søknadstidspunktet, men minst Byggeforskrift 1985?
Nei
4. Er det skader på røykvarslere?
Nei

Arealer, byggetegninger og brannceller

Standard gjeldende fra 01.01.2024

Arealmålinger og arealoppsett er basert på Norsk standard 3940:2023 Areal- og volum-beregninger av bygninger. Arealet gjelder for tidspunktet da boligen ble målt

Hva er måleverdig areal?

Aralet i rommet må ha minst 1,90 m fri høyde over gulvet og minst bredde på 0,60 m. Et loft med skråtak vil for eksempel bare få registrert målbar areal der høyden er minst 1,90 m og bredden minst 0,60 m. Rommet må ha dør eller luke, og gangbart gulv.

Hva er bruksareal?

BRA = BRA-i + BRA-e + BRA-b

Bruksarealet for bygningen er bruttoarealet minus arealet som opptas av yttervegger.



Carport og/eller garasje plass i felles garasjeanlegg er ikke måleverdig areal

| | |
|---------------------------------|---|
| Internt bruksareal (BRA-i) | Arealet innenfor boenheten(e) |
| Eksternt bruksareal (BRA-e) | Arealet av alle rom utenfor boenheten(e) og som tilhører denne, slik som for eksempel bod |
| Innglasset balkong mv (BRA-b) | Arealet av innglasset balkong, veranda eller altan når denne er tilknyttet boenheten(e) |
| Terrasse- og balkongareal (TBA) | Arealet av terrasser, åpne balkonger og åpen altan tilknyttet boenheten(e) |

Gulvareal (GUA)
Er sum av BRA (bruksareal) og ALH (areal med lav takhøyde).

Areal med lav takhøyde (ALH) er ikke måleverdig areal, som skyldes skråtak og lav himlingshøyde.

GUA kan opplyses i markedsføring der det er aktuelt for den konkrete boligen og kun sammen med BRA-i, for eksempel der gulvflaten har en verdi og har funksjon ved møblering og bruk av rommene. Ikke innredet areal som kaldloft, måles og oppgis normalt ikke.

Arealet kan ikke alltid fastsettes nøyaktig

Areal kan være komplisert eller umulig å måle opp nøyaktig fordi det er vanskelig å fastslå tykkelsen på innervegger, skjelheter i og utforming av bygningskonstruksjoner som karnapp, buer og vinkler som ikke er rette, åpne rom over flere etasjer og så videre.

Eiendommens markedsverdi kan ikke baseres på en matematisk beregning basert på antall kvadratmeter opplyst i rapporten. Opplysninger om areal kan altså ikke alene benyttes for å beregne eiendommens verdi.

Den bygnings sakkyndige kan avdekke eventuelle bruksendringer og avvik i branncelleinndeling

Den bygnings sakkyndige ser på byggetegninger hvis de er tilgjengelige og dette er en del av oppdraget, og vurderer bruken av boligen opp mot tegningene. Hvis den bygnings sakkyndige avdekker at en bolig ikke ser ut til å være delt opp i brannceller etter kravene i byggeteknisk forskrift på befaringstidspunktet, skal det opplyses om dette.

Reglene om bruksendring og brannceller kan være kompliserte. Søk videre faglige råd om rapporten ikke gir deg svar. Den bygnings sakkyndige kan ikke vurdere og svare på alle spørsmål, og kan heller ikke vite om kommunen kan gi unntak for kravene som gjelder. [Vil du vite mer?](#)

Om brannceller

En branncelle er hele eller avgrensede deler av en bygning hvor en brann fritt kan utvikle seg uten at den kan spre seg til andre bygninger eller andre deler av bygningen i løpet av en fastsatt tid.

Om bruksendring

Bruksendring er å endre bruken av et rom fra en tillatt bruk til en annen. Dette kan kreve søknad og tillatelse, for eksempel hvis du endrer et rom fra bod til soverom eller arbeidsrom, eller hvis du endrer en bolig til to separate boliger.

Rom for varig opphold har krav til takhøyde, romstørrelse, rømningsvei og lysforhold som må være oppfylt. Du kan søke kommunen om unntak for kravene, men kan ikke regne med å få unntak for krav som går på helse og sikkerhet, for eksempel krav til rømningsvei.

Bruksendring som krever godkjenning, og som ikke er søkt bruksendret, er ulovlig. Kommunen kan etter plan- og bygningsloven kapittel 32 forfølge overtredelser. Kommunen kan pålegge deg å avslutte den ulovlige bruken, eventuelt å rette eller tilbakeføre rommet til godkjent bruk.

Arealer

Boligbygg med flere boenheter

Ny arealstandard

| Etasje | Bruksareal BRA m ² | | | SUM | Terrasse- og balkongareal (TBA) |
|----------------|-------------------------------|-----------------------------|----------------------------|-----|---------------------------------|
| | Internt bruksareal (BRA-i) | Eksternt bruksareal (BRA-e) | Innglasset balkong (BRA-b) | | |
| 6. Etasje | 67 | | | 67 | 9 |
| Kjeller | | 5 | | 5 | |
| SUM | 67 | 5 | | | 9 |
| SUM BRA | 72 | | | | |

Romfordeling

| Etasje | Internt bruksareal (BRA-i) | Eksternt bruksareal (BRA-e) | Innglasset balkong (BRA-b) |
|-----------|--|-----------------------------|----------------------------|
| 6. Etasje | Entré , Stue , Kjøkken , Soverom , Soverom 2, Bad/vaskerom , Bod | | |
| Kjeller | | Bod | |

Kommentar

Tilhørende garasje plass med elbillader.

Lovlighet

Byggetegninger

Det foreligger godkjente og byggemeldte tegninger, som stemmer med dagens bruk

Kommentar:

Brannceller

Er det påvist synlige tegn på avvik i branncelleinndeling ut ifra dagens byggt teknisk forskrift?

Ja Nei

Nyere håndverkstjenester

Er det ifølge eier utført håndverkstjenester på boligen siste 5 år?

Kommentar: Etablert ekstra downlights i stue

Ja Nei

Krav for rom til varig opphold

Er det påvist avvik i forhold til rømningsvei, dagslysflate eller takhøyde?

Ja Nei

Kommentar:

Total fordeling mellom P-ROM og S-ROM

Tabellen under viser fordelingen av P-ROM og S-ROM etter veiledningen til NS 3940: 2012. Dette er til informasjon og til sammenligning. Tallene er omtrentlige, kan avvike fra faktiske målinger og er ikke juridisk bindende

| | P-ROM(m2) | S-ROM(m2) |
|--------------------------------------|------------|------------|
| Boligbygg med flere boenheter | 64 | 3 |

Kommentar

Boligbygg med flere boenheter

Bod i leilighet er benevnt som S-rom

Befarings - og eiendomsopplysninger

Befaring

| Dato | Til stede | Rolle |
|------------|----------------------|---------------|
| 14.10.2024 | Øyvind Nåmo Rønning | Takstingeniør |
| | Nina Aileen Mohaugen | Kunde |

Matrikkeldata

| Kommune | gnr. | bnr. | fnr. | snr. | Areal | Kilde | Eieforhold |
|----------------|------|------|------|------|---------------------|----------------------------|------------|
| 3222 LØRENSKOG | 100 | 816 | | 0 | 1525 m ² | BEREGNET AREAL (Ambita) | Eiet |

Adresse

Bjarne Haugens gate 41

Hjemmelshaver

Lørenskog Hageby Brl 1 Hjemmel AS

Andelsobjekt

| Boligselskap | Org.nr. | Leil. nr. | Forretningsfører | Eier av adkomstdokumenter |
|-------------------------------------|-----------|-----------|------------------|---------------------------|
| 60/LØRENSKOG HAGEBY BORETTSLAG 1 | 928261727 | 60 | Obos | Mohaugen Nina Aileen |

Innskudd, pålydende mm

Andelsnummer

60

Eiendomsopplysninger

Adkomstvei

Eiendommen har adkomst via offentlig veg eller gate.

Tilknytning vann

Eiendommen er tilknyttet offentlig vannforsyning via private stikkledninger.

Tilknytning avløp

Eiendommen er tilknyttet offentlig avløpsnett via private stikkledninger.

Regulering

Eiendommen ligger i et område regulert til boligbebyggelse.

Tinglyste/andre forhold

Tinglyste/andre forhold er ukjent

Siste hjemmelovergang

| Kjøpesum | År | Type |
|-------------|------|-------|
| 297 265 089 | 2023 | Annet |

Forsikring

| | | | | |
|-----------------------------------|----------------------------|-------------|-----------------------|---------------------|
| Selskap Tryg Forsikring | Avtalenr 8638740 | Type | Forsikringssum | Årlig premie |
|-----------------------------------|----------------------------|-------------|-----------------------|---------------------|

Kommentar

Felles bygningsforsikring. Det gjøres oppmerksom på at ny eier må tegne egen innboforsikring

Kilder og vedlegg

Dokumenter

| Beskrivelse | Dato | Kommentar | Status | Sider | Vedlagt |
|-------------------------|------------|-----------------------------|-------------|-------|---------|
| Egenerklæring | 11.10.2024 | | Gjennomgått | 5 | Nei |
| Grunnbokutskrift | | | Gjennomgått | | Nei |
| Forretningsfører | | | Gjennomgått | | Nei |
| Eiendomsverdi.no | | | Gjennomgått | | Nei |
| Megler | | | Gjennomgått | | Nei |
| Tegninger | | | Gjennomgått | | Nei |
| Eier | | | Gjennomgått | | Nei |
| Brukstillat./ferdigatt. | | Midlertidig brukstillatelse | Gjennomgått | | Nei |

Tilstandsrapportens avgrensninger

STRUKTUR•REFERANSENIVÅ•TILSTANDSGRADER

• Rapporten er basert på innholds krav i Forskrift til avhendingslova (tryggere bolighandel). Formålet er å gi en tilstandsanalyse til bruk for den som bestiller og/eller i et salg til forbruker, og ikke for andre tredjeparter. Rapportens omfang, struktur, metode og begrepsbruk følger i hovedsak Norsk Standard NS 3600:2018 (Teknisk tilstandsanalyse ved omsetning av bolig), samt Takstbransjens retningslinjer ved tilstandsrapportering for boliger og Takstbransjens retningslinjer for arealmåling.

• Tilbakeholdt eller uriktig informasjon som har betydning for vurderingen, er ikke bygningssakkyndiges ansvar. Rapporten beskriver avvik, altså en tilstand som er dårligere enn referansenivået. Rapporten framhever normalt ikke positive sider ved boligen ut over det som fremgår av tilstandsgradene.

• Tilstanden angis i rapporten og gir uttrykk for en gitt forventet tilstand blant annet vurdert ut fra alder og normal bruk slik:

i) **Tilstandsgrad 0, TG0:** Ingen avvik eller skader. I tillegg må bygningsdelen være tilnærmet ny, mindre enn 5 år, og det foreligger dokumentasjon på faglig god utførelse.

ii) **Tilstandsgrad 1, TG1:** Mindre avvik. Normal slitasje. Straks tiltak ikke nødvendig. TG1 kan gis når bygningsdelen er tilnærmet ny og det ikke foreligger dokumentasjon på faglig god utførelse.

iii) **Tilstandsgrad 2, TG2:** Vesentlige avvik, og mindre avvik som etter NS 3600 gir TG 2, men som ikke nødvendigvis krever umiddelbare tiltak. I denne rapporten kan TG2 i Rapportsammendrag være inndelt i TG2 som krever tiltak og de som ikke krever umiddelbare tiltak. Konstruksjonen har normalt enten feil utførelse, en skade eller symptomer på skade, sterk slitasje eller nedsatt funksjon. Vedlikehold eller tiltak trengs i nær fremtid, det er grunn til å varsle fare for skader på grunn av alder eller overvåke spesielt på grunn av fare for større skade eller følgeskade. For skjulte konstruksjoner vil alder i seg selv være et symptom som kan gi TG2. For synlige konstruksjoner kan alder sammen med andre symptomer og momenter gi TG2. Avvik under TG2 kan gis sjablongmessig anslag.

iv) **Tilstandsgrad 3, TG3:** Store eller alvorlige avvik. Kraftige symptomer på forhold som man må regne med trenger utbedring straks eller innen kort tid. Påvist funksjonssvikt eller sammenbrudd. Avvik under TG3 skal gis sjablongmessig anslag.

v) **Tilstandsgrad TGiu:** Ikke undersøkt/ikke tilgjengelig for undersøkelse.

• Ved TG0 og TG1 gis det normalt ingen begrunnelse for valg av tilstandsgrad, fordi bygningen eller bygningsdelen da bare har normal slitasje. For anbefalte tiltak ved TG2 og TG3 må bruker av rapporten vurdere om tiltakene er nødvendige og lønnsomme. Hva det vil koste å utbedre rom eller bygningsdeler er et sjablongmessig anslag basert på registrert avvik og angitte tiltak i rapporten. Anslaget er gitt på generelt grunnlag og basert på erfaringstall i seks intervaller, og kan ikke forveksles med en konkret vurdering og tilbud fra en entreprenør eller håndverker. Det må eventuelt innhentes tilbud for en nærmere undersøkelse, og konkret og nøyaktig vurdering av utbedringskostnad. Kostnader til ikke oppdagede avvik/utbedringer/feil kan forekomme. Utbedringskostnad avhenger av personlige preferanser og markedspris på materialer og tjenesteyter.

PRESISERINGER

• Avvik vurderes ut fra tekniske forskrifter på godkjenningstidspunktet for bygget. Noen bygningsdeler vurderes

etter gjeldende teknisk forskrift på befaringstidspunktet. Dette gjelder blant annet:

i) Bad, vaskerom (våtrom)

ii) Forhold rundt brann, rømming, sikkerhet, for eksempel rekkverkshøyder/åpninger, ulovlige bruksendringer, brannceller mv.

• For skjulte konstruksjoner slik som vann og avløp uten dokumentasjon, er kvalitet og alder vurdert.

• Fastmonterte installasjoner, for eksempel innfelt belysning (downlights), demonteres ikke for å sjekke dampspæren bak. Dette av hensyn til bygningssakkyndiges kompetanse og risikoen for skade.

• Kontroll av fukt i konstruksjonen ved hulltaking i bad og vaskerom (våtrom), rom under terreng (kjelleretasje, underetasje og sokkeletasje) eller andre bygningsdeler skjer etter eiers aksept. Hulltaking av våtrom og rom under terreng kan unntaksvis unnlates, se Forskrift til Avhendingsloven.

• Kontroll av romfunksjoner for P-ROM utføres kun når det ikke foreligger godkjente og byggemeldte tegninger, eller når tegninger ikke stemmer med dagens bruk.

• Bygningssakkyndig gir en forenklet vurdering av branntekniske forhold og elektriske installasjoner i boligen dersom det er mer enn fem år siden sist boligen hadde el-tilsyn. Bygningssakkyndig kan anbefale å konsultere offentlige myndigheter eller kvalifisert elektrofaglig fagperson ved behov for grundigere undersøkelser.

TILLEGGSUNDERSØKELSER

Etter avtale kan tilstandsanalysen utvides til også å omfatte tilleggsundersøkelser utover minimumskravet i forskriften.

BEFARINGEN

Rapporten gir en vurdering av byggverk og bygningsdeler som bygningssakkyndig har observert, og som fremkommer av Forskrift til avhendingsloven. Rapporten er likevel ingen garanti for at det ikke kan finnes skjulte feil, skader og mangler. NS 3600:2018 (Teknisk tilstandsanalyse ved omsetning av bolig) har undersøkelsesnivå fra 1 til 3, der undersøkelsesnivå 1 er det laveste og baseres på visuell observasjon. Rapporten baseres på undersøkelsesnivå 1 med få unntak (våtrom og rom under terreng). I praksis betyr dette at gjennomføringen av befaringen begrenses som følger:

• Det utføres kun visuelle observasjoner på tilgjengelige flater uten fysiske inngrep (f.eks. riving).

• Flater som er skjult av snø eller på annen måte ikke er tilgjengelig eller skjult, blir ikke kontrollert. Det foretas ikke funksjonsprøving av bygningsdeler, som isolasjon, piper, ventilasjon, el. anlegg, osv.

• Det gis ingen vurdering av boligens tilbehør, hvite- og brunevarer og annet inventar. Dette gjelder også integrert tilbehør.

• Inspisering av yttertak er basert på det som er synlig, normalt på innsiden fra loftet og utvendig fra stige/bakkenivå. Befaring av tak må være sikkerhetsmessig forsvarlig for å kunne gjennomføres.

• Stikkprøvetakninger er utvalgt tilfeldig og kan innebære kontroll under overflaten med spiss redskap eller lignende.

Tilstandsrapportens avgrensninger

UTTRYKK OG DEFINISJONER

- Tilstand: Byggverkets eller bygningsdelens tekniske, funksjonelle eller estetiske status på et gitt tidspunkt.
- Symptom: Observerbart forhold som gir indikasjon på hvilken tilstand et byggverk eller en bygningsdel befinner seg i. Benyttes ved beskrivelse av avvik.
- Skadegjørere: Zoologiske eller biologiske skadegjørere, i hovedsak råte, sopp og skadedyr.
- Fuktsøk: Overflatesøk med egnet søkeutstyr (fuktindikator) eller visuelle observasjoner.
- Fuktmåling: Måling av fuktinnhold i materiale eller i bakenforliggende konstruksjon ved bruk av egnet måleutstyr (blant annet hammerelektrode og pigger).
- Utvidet fuktsøk (hulltaking): Boring av hull for inspeksjon og fuktmåling i risikoutsatte konstruksjoner, primært i tilstøtende vegger til bad, utforede kjellervegger og eventuelt i oppforede kjellergulv.
- Normal slitasje: Forventet nedsliting av materiale i overflaten som er basert på enkle visuelle observasjoner. Kan vurderes sammen med bygningsdelens alder.
- Forventet gjenværende brukstid: Anslått tid et byggverk eller en del av et byggverk fortsatt vil være tjenlig for sitt formål (NS3600, Termer og definisjoner punkt 3.9)

AREALBEREGNING FOR BOENHETER

- Areal fastsettes etter Forskrift til avhendingsloven og Norsk Standard 3940 Areal- og volum-beregninger av bygninger fra 2023.
- Areal oppgis i hele kvadratmeter i rapporten, og gjelder for det tidspunkt oppmålingen fant sted.
- Bruksareal (BRA) er det måleverdige arealet som er innenfor omsluttete vegger målt i gulvhøyde (bruttoareal minus arealet som opptas av yttervegger). I tillegg til gulvhøyde gjelder regler om fri bredde for at arealet skal være måleverdig, med betydning for BRA av for eksempel loft med skråtak. BRA består av internt bruksareal (BRA-i), eksternt bruksareal (BRA-e) og innglasset balkong mv (BRA-b). Terrasse- og balkongareal (TBA) opplyses der tilstandsrapporten skal benyttes i boligomsetningen og der det er aktuelt. I tillegg kan gulvareal (GUA) og areal med lav takhøyde (ALH) opplyses sammen med BRA der det er aktuelt og en del av oppdraget. Rom skal ha atkomst og gangbart gulv for å kunne regnes som BRA/måleverdig areal.
- Arealet måles og oppgis dersom arealet oppfyller krav til måleverdighet, slik som at arealet må ha minst en bredde på 0,6m og minst en høyde på 1,9 m osv. Et rom kan være i strid med teknisk forskrift og mangle godkjennelse hos kommunen for den aktuelle bruken, uten at dette får betydning for om arealet måles og oppgis i tilstandsrapporten. Når arealet måles tas det ikke hensyn til om arealet er lovlig oppført eller om bruken er lovlig, bruksendringer, lysforhold eller andre sikkerhetsmangler.
- Eiendommens markedsverdi kan ikke baseres på en rent matematisk beregning i forhold til antall kvadratmeter opplyst i rapporten. Opplysninger om areal kan altså ikke alene benyttes for beregning av eiendommens verdi.

• Rom som ligger utenfor boenheten, men som eier har påvist og/eller opplyst at tilhører boenheten, er oppmålt og inkludert i BRA-e. Det er ikke fremvist dokumentasjon på at rommet tilhører boenheten, med mindre dette er angitt særskilt. Rom utenfor boenheten kan omdisponeres av borettslaget/sameiet og dette kan påvirke boligens BRA. Vær oppmerksom på at NS 3940:2023 og eierseksjonsloven har ulik definisjon av fellesareal. Ved arealmåling gjelder NS 3940:2023 som definerer fellesareal slik: "Delen av bygning som brukes av to eller flere bruksenheter eller til bygningens forvaltning, drift eller vedlikehold.

• I en overgangsperiode skal rapporter som benyttes i boligomsetningen eller dersom det er en del av oppdraget også opplyse om fordelingen mellom P-ROM og S-ROM med utgangspunkt i definisjonene som fremkommer av veiledningen til Norsk Standard 3940 Areal- og volum-beregninger av bygninger fra 2012. Fordelingen mellom P-ROM og S-ROM er basert på veiledningen og bygningssakkyndiges eget skjønn. P-ROM er måleverdige rom som benyttes til kort eller langt opphold. S-ROM er måleverdige rom som benyttes til lagring, og tekniske rom. Bruken av et rom på befaringstidspunktet har betydning for om rommet defineres som P-ROM eller S-ROM. Dette betyr at rommet både kan være i strid med teknisk forskrift og mangle godkjennelse i kommunen for den aktuelle bruken, uten at dette vil få betydning for valg av arealkategori.

• Se øvrig informasjon om areal i rapporten, Norsk Standard 3940 (2012 og 2023) og veiledningen til disse.

PERSONVERN

iVerdi AS, bygningssakkyndig og takstforetaket behandler personopplysninger som bygningssakkyndig trenger for å kunne utarbeide rapporten. Personvernerklæring med informasjon om bruk av personopplysninger og dine rettigheter finner du her [Personvernerklæring - iVerdi](#)

DELING AV PERSONOPPLYSNINGER FOR TRYGGERE BOLIGHANDEL OG MULIG RESERVASJON

Norsk takst og deres samarbeidspartnere benytter personopplysninger fra rapporten for analyse- og statistikkformål, samt utvikling og drift av produkter og tjenester for takstbransjen og andre aktører i bolig-omsetningen. Les mer om dette og hvordan du kan reservere deg på <https://www.norsktakst.no/norsk/om-norsk-takst/personvernerklæring/reservasjon/>

Vendu lager en boliganalyse basert på opplysninger fra rapporten. Les mer om dette og hvordan du kan reservere deg her: <https://samtykke.vendu.no/PU1789>

KLAGEORDNING FOR FORBRUKERE

Er du som forbruker misfornøyd med bygningssakkyndiges arbeid eller opptreden ved taksering av bolig eller fritidshus, se www.takstklagenemd.no for mer informasjon

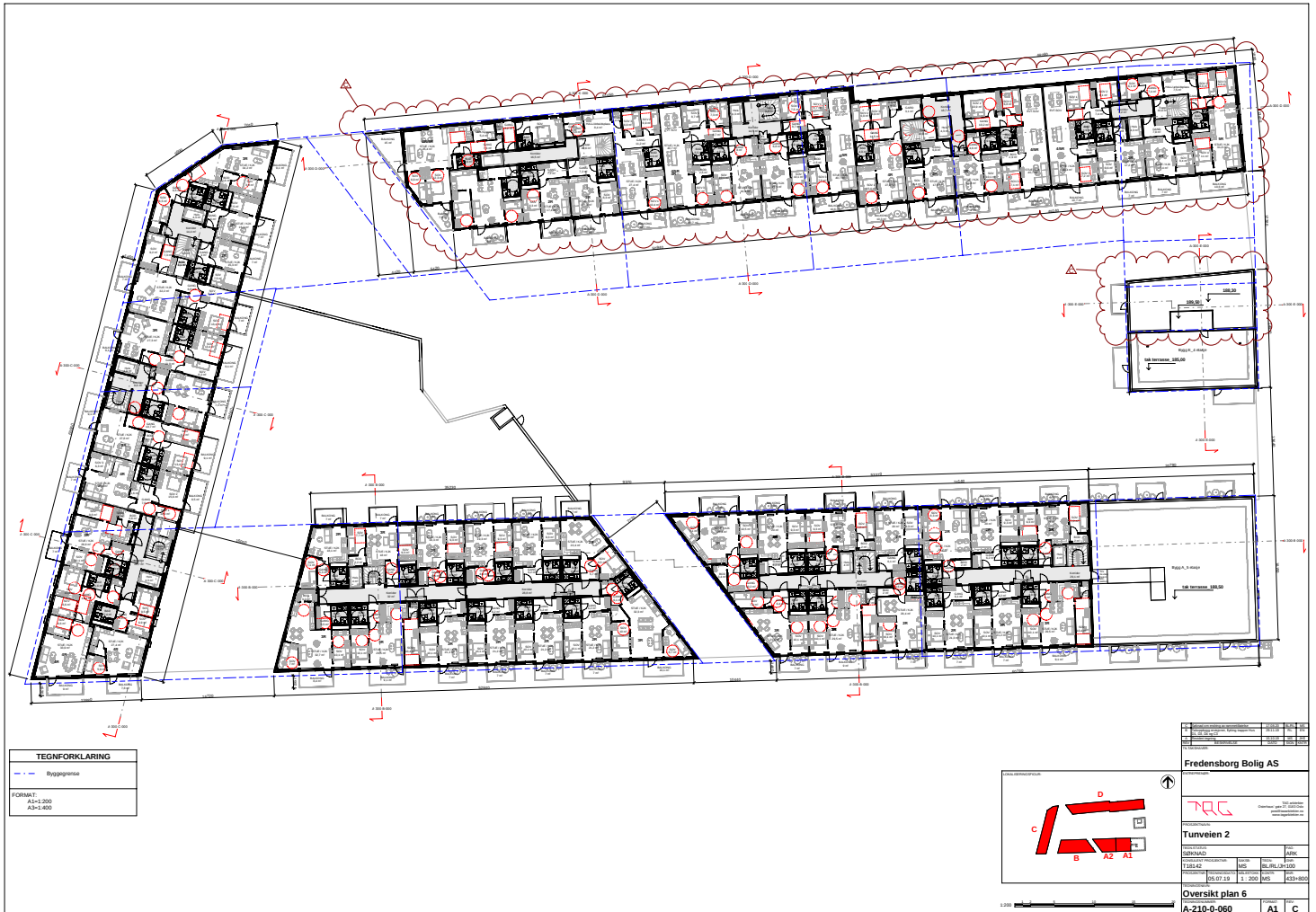

| TEGNFORKLARING | |
|----------------|-------------|
| | Ryddegrense |
| FORMAT: | |
| A1=1:200 | |
| A3=1:400 | |

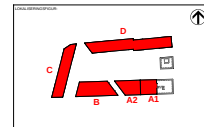

| Fredensborg Bolig AS | |
|------------------------|-------|
| | |
| Turveien 2 | |
| SEKSNALD | ADK |
| T135-42 | M2 |
| 28.07.10 | 2:200 |
| Øversikt plan 6 | |
| A-210-0-060 | A1 C |



Lørenskog kommune

Kommuneplankart

Eiendom: 100/816
Adresse: Bjarne Haugens gate 41
Utskriftsdato: 09.10.2024
Målestokk: 1:2000









UTM-32







Kartet er produsert fra kommunens beste digitale kartbaser for området og inneholder viktige opplysninger om eiendommen og området omkring. Presentasjonen av informasjon er i samsvar med nasjonal standard. Kartet kan inneholde feil, mangler eller avvik i forhold til kravene i oppgitt standard. Kartet kan ikke benyttes til andre formål enn det formålet det er utlevert til uten samtykke fra kommunen jf. lov om åndsverk.

Tegnforklaring

Kommuneplan/Kommunedelplan PBL 2006

-  Boligbebyggelse - nåværende
-  Sentrumsformål - nåværende
-  Sentrumsformål - fremtidig
-  Tjenesteyting - nåværende
-  Kombinert bebyggelse og anleggsformål - nå
-  Grønnstruktur - nåværende

Felles for kommuneplan PBL 1985 og 2006

-  Planområde
-  Grense for arealformål
-  Samleveg - nåværende
-  Adkomstveg - nåværende

Vedtekter

for Lørenskog Hageby Borettslag 1 Org. nr. 928 261 727

Vedtatt på stiftelsesmøte den 28.09.2021. Endret 03.05.2024.

1. Innledende bestemmelser

1-1 Formål

(1) Lørenskog Hageby Borettslag 1 er et samvirkeforetak som har til formål å gi andelseierne bruksrett til egen bolig i foretakets eiendom(boret) og å drive virksomhet som står i sammenheng med dette.

(2) Borettslaget er deleier/bruksrettshaver i Lørenskog Hageby Garasjesameie og deleier/medlem av Lørenskog Hageby Fellesareal. Lørenskog Hageby Garasjesameie og Lørenskog Hageby Fellesareal har egne vedtekter som regulerer bruken, vedlikeholdsansvar og kostnadsfordeling for garasje og felles utomhusarealer, og forholdet mellom sameierne/medlemmene/bruksrettshaverne.

1-2 Forretningskontor

Borettslaget ligger på eiendommen gnr. 100 bnr. 816 i Lørenskog kommune og har forretningskontor i Oslo kommune.

2. Andeler og andelseiere

2-1 Andeler og andelseiere

(1) Andelene skal være på kroner 5000,-.

(2) Når ikke annet følger av vedtektene eller lov om borettslag, kan bare fysiske personer være andelseiere i borettslaget. Ingen fysiske personer kan eie eller ha eierandel i mer enn en andel. Bare personer som bor eller skal bo i boligen kan eie en andel sammen.

(3) Følgende juridiske personer kan til sammen eie andel eller andeler som gir rett til minst en bolig og opp til ti prosent av boligene i laget:

1. stat,
2. fylkeskommune,
3. kommune,
4. selskap som har til formål å skaffe boliger og som blir ledet og kontrollert av stat, fylkeskommune eller kommune,
5. stiftelse som har til formål å skaffe boliger og som er opprettet av staten, en fylkeskommune eller kommune,
6. selskap, stiftelse eller andre som har inngått samarbeidsavtale med stat, fylkeskommune eller kommune om å skaffe boliger til vanskeligstilte.

(4) Utbygger kan eie andeler i borettslaget, jf. borettslagsloven § 2-12.

(5) I tillegg har juridiske personer som nevnt i borettslagslovens § 4 – 3 rett til å eie inntil 20 % av andelene.

(6) En kreditor kan eie en eller flere andeler i opp til to år for å berge krav som er sikret med pant i andelen eller andelene.

(7) En andelseier skal ved forespørsel få utlevert et eksemplar av borettslagets vedtekter.

2-2 Overføring av andel og godkjenning av ny andelseier

(1) En andelseier har rett til å overdra sin andel.

(2) Ved et hvert eierskifte må erververen godkjennes av styret for å få rett til å bruke boligen.

(3) Styret kan nekte godkjenning når det er saklig grunn til det og skal nekte godkjenning dersom ervervet vil være i strid med punkt 2 i disse vedtektene.

(4) Neker styret å godkjenne erververen som bruker, må melding om dette komme fram til erververen senest 20 dager etter at søknaden om godkjenning kom fram til borettslaget. I motsatt fall skal godkjenning regnes som gitt.

(5) Erververen har ikke rett til å bruke boligen før godkjenning er gitt eller det er rettskraftig avgjort at erververen har rett til å erverve andelen.

(6) Den forrige andelseieren er solidarisk ansvarlig med en eller flere nye erververe for betaling av felleskostnader frem til ny andelseier er godkjent, eller det er rettskraftig avgjort at en ny andelseier har rett til å erverve andelen.

3. Forkjøpsrett

3-1 Forkjøpsrett

Det er ikke forkjøpsrett for andelseierne i borettslaget.

4. Boret og overlating av bruk

4-1 Boretten

(1) Hver andel gir enerett til å bruke en bolig i borettslaget og rett til å bruke fellesarealene til det de er beregnet eller vanlig brukt til, og til annet som er i samsvar med tiden og forholdene.

(2) Andelseieren kan ikke benytte boligen til annet enn boligformål uten styrets samtykke.

(3) Andelseieren skal behandle boligen, andre rom og annet areal med tilbørlig aktsomhet. Bruken av boligen og fellesarealene må ikke på en

urimelig eller unødvendig måte være til skade eller ulempe for andre andelseiere.

(4) Enkelte andelseiere disponerer hver sitt avgrensede utomhusareal i tilknytning til den enkelte bolig som avmerket på utomhusplan i opprinnelig prospekt. Borettslaget kan foreta justeringer av grensene for hver boligs utomhusareal når det foreligger saklig grunn til det. Andelseierne kan ikke sette opp gjerde eller andre faste innretninger på sitt utomhusareal uten styrets forutgående skriftlige samtykke. Plattinger utenfor husene skal i utgangspunktet etableres i den størrelse, utførelse og materialvalg som følger av utomhusplanen og opprinnelig levering for tilsvarende plattinger. Andre materialvalg og løsninger for etablering av uteplassene kan ikke velges uten styrets forutgående skriftlige samtykke.

I utomhusplanen er det lagt føringer for valg av beplantning m.v. for å gi prosjektet et helhetlig uttrykk. Eventuell supplering av beplantning eller endringer i utomhusplanen er ikke tillatt uten styrets forutgående skriftlige samtykke

(5) Samtlige andeler i borettslaget disponerer en bod hver i fellesanlegget utenfor leiligheten. Disse bodene kan kun omsettes/selges sammen med borettslagsandelen de er knyttet til, da boden ivaretar det offentliges krav til bodplass for andelene. Fordelingen av boder fremgår av vedlagt liste (Vedlegg 1). Ajourhold av listen er ikke å anse som vedtektsendringer i punkt 11-1 (1)s forstand, og kan gjøres av styret/forretningsfører.

(6) Generalforsamlingen kan fastsette vanlige ordensregler for eiendommen.

4-2 Overlating av bruk

(1) Andelseieren kan ikke uten godkjenning fra styret overlate bruken av boligen til andre, jf. borettslagsloven § 5-3.

(2) Utbygger, som er en juridisk person, vil eie andeler/boliger i borettslaget knyttet til leie til eie-konseptet. Utbygger har rett til å overlate bruken av boligene til brukere som har inngått avtale om leie til eie-konseptet. Styret i borettslaget skal godkjenne slik bruksoverlating, med mindre brukerens (leierens) forhold gir saklig grunn for å nekte samtykke.

(3) Ut over det som følger av 4-2 (1) og (2) ovenfor, kan andelseierne med styrets godkjenning overlate bruken av hele boligen dersom:

- andelseieren selv eller en person som nevnt i borettslagslovens § 5-6 første ledd nr. 3 har bodd i boligen i minst ett av de siste to årene. Andelseierne kan i slike tilfeller overlate bruken av hele boligen for opp til tre år,
- andelseieren er en juridisk person,
- andelseieren skal være midlertidig borte som følge av arbeid, utdanning, militærtjeneste, sykdom eller andre tungtveiende grunner,

- et medlem av brukerhusstanden er andelseierens ektefelle eller slektning i rett opp- eller nedstigende linje eller fosterbarn av andelseieren eller ektefellen,
- det gjelder bruksrett til noen som har krav på det etter ekteskapslovens § 68 eller husstandsfellesskapsloven.

Godkjenning kan i disse tilfellene bare nektes dersom brukerens forhold gir saklig grunn til det. Godkjenning kan nektes dersom brukeren ikke kunne blitt andelseier.

- (4) Har borettslaget ikke sendt svar på skriftlig søknad om godkjenning av bruker innen en måned etter at søknaden har kommet frem til borettslaget, skal brukeren regnes som godkjent.
- (5) Andelseier som bor i boligen selv, kan overlate bruken av deler av den til andre uten godkjenning.
- (6) Overlating av bruken reduserer ikke andelseierens plikter overfor borettslaget.
- (7) Borettslaget kan kreve kostnader forbundet med behandlingen og eventuell oppfølging av en søknad om overlating av bruk dekket av andelseier, se pkt. 7-1 (3).

4-3 Bygningsmessige arbeider

- (1) En andelseier kan med styrets godkjenning gjennomføre tiltak på eiendommen som er nødvendige på grunn av funksjonshemming hos en bruker av boligen. Godkjenning kan ikke nektes uten saklig grunn.
- (2) Forandringer som skjer i strid med de til enhver tid gjeldende bygningsforskrifter og andre offentlige bestemmelser er ikke tillatt. Forandringer som berører bygningens eksteriør – herunder oppsetting av private radio- og TV-antennar, markiser mv, er ikke tillatt uten styrets forutgående samtykke.
- (3) Det må ikke utføres arbeid som kan medføre skade på betongdekke og membran over garasjekjeller og tekniske rom.

5. Vedlikehold

5-1 Andelseiernes vedlikeholdsplikt

- (1) Den enkelte andelseier skal holde boligen, og andre rom og annet areal som hører boligen til, i forsvarlig stand og vedlikeholde slikt som dører og vinduer innvendig, rør, sikringsskap fra og med første hovedsikring/inntakssikring, ledninger med tilbehør, varmekabler, inventar, utstyr inklusive vannklosett, varmtvannsbereder og vasker, apparater og

innvendige flater. Våtrom må brukes og vedlikeholdes slik at lekkasjer unngås.

- (2) Vedlikeholdet omfatter også nødvendige reparasjoner og utskifting av slikt som rør, sikringsskap fra og med første hovedsikring/inntakssikring, ledninger med tilbehør, varmekabler, inventar, utstyr inklusive slikt som vannklosett, varmtvannsbereder og vasker, apparater, tapet, gulvbelegg, vegg, gulv- og himlingsplater, skillevegger, listverk, skap, benker og innvendige dører med karmen.
- (3) Andelseieren har også ansvaret for oppstaking og rensing av innvendige avløpsledninger både til og fra egen vannlås/sluk og fram til borettslagets felles-/hovedledning. Andelseier skal også rense eventuelle sluk på verandaer, balkonger og lignende.
- (4) Andelseieren er selv ansvarlig for at installasjon og oppbevaring av brann- og eksplosjonsfarlige stoffer skjer i betryggende former og i henhold til gjeldende lover og forskrifter.
- (5) Andelseieren skal holde boligen fri for insekter og skadedyr. Ved mistanke om insekter og skadedyr plikter andelseieren straks å melde fra skriftlig til borettslaget.
- (6) Vedlikeholdsplikten omfatter også utbedring av tilfeldig skade, herunder skade påført ved innbrudd og uvær.
- (7) Oppdager andelseieren skade i boligen som borettslaget er ansvarlig for å utbedre, plikter andelseieren straks å melde fra skriftlig til borettslaget.
- (8) Ny eier av andelen har plikt til å utføre vedlikehold medregnet reparasjon og utskifting i boligen selv om det skulle ha vært utført av den forrige andelseieren.

5-2 Borettslagets vedlikeholdsplikt

- (1) Borettslaget skal holde bygninger og eiendommen for øvrig (inklusive felles takterrasse) i forsvarlig stand så langt plikten ikke ligger på andelseierne. Vedlikeholdsplikten omfatter også utvendig vedlikehold av vinduer.
- (2) Felles rør, ledninger, kanaler og andre felles installasjoner som går gjennom boligen, skal borettslaget holde ved like. Borettslaget har rett til å føre nye slike installasjoner gjennom boligen dersom det ikke er til vesentlig ulempe for andelseieren.
- (3) Borettslagets vedlikeholdsplikt omfatter også utskifting av vinduer, herunder nødvendig utskifting av termoruter, og ytterdører til boligen og reparasjon eller utskifting av tak, bjelkelag, bærende veggkonstruksjoner,

sluk og rør eller ledninger som er bygd inn i bærende konstruksjoner med unntak av varmekabler.

(4) Andelseieren skal gi adgang til boligen slik at borettslaget kan utføre sin vedlikeholdsplikt, herunder ettersyn, reparasjon eller utskifting. Ettersyn og utføring av arbeid skal gjennomføres slik at det ikke er til unødig ulempe for andelseieren eller annen bruker av boligen.

5-3 Utbedringsansvar og erstatning

(1) Fører en andelseiers mislighold til skade på borettslagets eiendom eller på annen andelseiers bolig eller fastmontert inventar som naturlig hører boligen til, skal skaden utbedres av borettslaget.

(2) Skade på innbo og løsøre skal utbedres av skadelidte andelseier. Borettslaget hefter ikke for eventuelle skader på skadelidtes innbo og/eller løsøre.

(3) Borettslaget og skadelidte andelseiere kan kreve erstatning for tap som følger av at andelseieren misligholder sine plikter, jf borettslagslovens §§ 5-13 og 5-15.

(4) Andelseier kan kreve erstatning for tap som følge av at borettslaget ikke oppfyller pliktene sine, jf borettslagslovens § 5-18.

6. Kameraovervåking

(1) Det tillates kameraovervåking på sameiets fellesområder

(2) Styret har ansvar for at kameraovervåking foregår i henhold til personvernreglene, herunder personopplysningsloven og personvernforskriften samt Datatilsynets regelverk/veileder overholdes

7. Felleskostnader og pantessikkerhet

7-1 Felleskostnader

(1) Den enkelte andelseier er ansvarlig for felleskostnadene etter en nøkkel fastsatt ved stiftelsen av borettslaget. Nøkkelen ligger fast og kan bare endres etter borettslagslovens § 5-19.

Kostnader forbundet med kollektiv digital-tv og evt. bredbånd fordeles med lik andel pr. bolig, og kommer i tillegg til ordinære felleskostnader

Kostnader til fjernvarme, herunder kostnader til varmt tappevann i leilighetene, radiatoranlegg etc. kommer i tillegg til ordinære felleskostnader. Det er installert individuell måling for hver bolig. Kostnadene fordeles iht.

målt forbruk. Det kreves inn et månedlig akontobeløp som avregnes iht. avtalt periode.

(2) Når særlige grunner taler for det skal en kostnad likevel fordeles etter nytten for den enkelte bolig eller etter forbruk.

(3) Borettslagets kostnader til behandling og eventuell oppfølging av søknad om overlating av bruk betales av den andelseier som har søkt, se pkt. 4-2 (6)

7-2 Betaling av felleskostnader

(1) Felleskostnadene forfaller til betaling den 1. i hver måned. Borettslaget kan endre felleskostnadene med en måneds skriftlig varsel.

(2) For felleskostnader som ikke blir betalt ved forfall, svarer andelseieren den til en hver tid gjeldende forsinkelsesrente etter lov av 17. desember 1976 nr 100.

7-3 Borettslagets pantesikkerhet

For krav på dekning av felleskostnader og andre krav fra lagsforholdet har borettslaget en lovbestemt panterett i andelen foran alle andre heftelser. Pantekravet er begrenset til en sum som svarer til to ganger folketrygdens grunnbeløp på tidspunktet tvangsdekning besluttes gjennomført.

8. Mislighold, salgspålegg og fravikelse

8-1 Mislighold

Andelseiers brudd på sine forpliktelser overfor borettslaget utgjør mislighold. Som mislighold regnes blant annet manglende betaling av felleskostnader, forsømt vedlikeholdsplikt, ulovlig bruk eller overlating av bruk og brudd på husordensregler.

8-2 Pålegg om salg

Hvis en andelseier til tross for advarsel vesentlig misligholder sine plikter, kan borettslaget pålegge vedkommende å selge andelen, jf borettslagslovens § 522 første ledd. Advarsel skal gis skriftlig og opplyse om at vesentlig mislighold gir borettslaget rett til å kreve andelen solgt.

8-3 Fravikelse

Medfører andelseierens eller brukerens oppførsel fare for ødeleggelse eller vesentlig forringelse av eiendommen, eller er andelseierens eller brukerens oppførsel til alvorlig plage eller sjenanse for eiendommenes øvrige andelseiere eller brukere, kan styret kreve fravikelse fra boligen etter tvangsfullbyrdelseslovens kapittel 13. Fravikelse kan tidligst kreves samtidig med pålegg om salg.

9. Styret og dets vedtak

9-1 Styret

(1) Borettslaget skal ha et styre som skal bestå av en styreleder og 2 - 4 andre medlemmer med 1-2 varamedlemmer.

(2) Funksjonstiden for styreleder og de andre medlemmene er to år. Varamedlemmer velges for ett år. Styremedlemmer og varamedlemmer kan gjenvelges.

(3) Styret skal velges av generalforsamlingen. Generalforsamlingen velger styreleder ved særskilt valg. Styret kan velge nestleder blant sine medlemmer.

9-2 Styrets oppgaver

(1) Styret skal lede virksomheten i samsvar med lov, vedtekter og generalforsamlingens vedtak. Styret kan ta alle avgjørelser som ikke i loven eller vedtektene er lagt til andre organer, herunder ansette forretningsfører og andre eventuelle funksjonærer.

(2) Styreleder skal sørge for at styret holder møte så ofte som det trengs. Et styremedlem eller forretningsføreren kan kreve at styret sammenkalles.

(3) Styret skal føre protokoll over styresakene. Protokollen skal underskrives av de frammøtte styremedlemmene.

9-3 Styrets vedtak

(1) Styret er vedtaksført når mer enn halvparten av alle styremedlemmene er til stede. Vedtak kan treffes med mer enn halvparten av de avgitte stemmene. Står stemmene likt, gjør møtelederens stemme utslaget. De som stemmer for et vedtak som innebærer en endring må likevel utgjøre minst en tredjedel av alle styremedlemmene.

(2) Styret kan ikke uten at generalforsamlingen har gitt samtykke med minst to tredjedels flertall fatte vedtak om:

1. ombygging, påbygging eller andre endringer av bebyggelsen eller tomten som etter forholdene i borettslaget går ut over vanlig forvaltning og vedlikehold,
2. å øke tallet på andeler eller å knytte andeler til boliger som tidligere har vært benyttet til utleie, jf borettslagslovens § 3-2 andre ledd,
3. salg eller kjøp av fast eiendom, eller av andelsbolig som borettslaget eier
4. å ta opp lån som skal sikres med pant med prioritet foran innskuddene,
5. andre rettslige disposisjoner over fast eiendom som går ut over vanlig forvaltning,
6. andre tiltak som går ut over vanlig forvaltning, når tiltaket fører med seg økonomisk ansvar eller utlegg for borettslaget på mer enn fem prosent av de årlige felleskostnadene.

9-4 Representasjon og fullmakt

Styrets leder og ett styremedlem representerer i fellesskap borettslaget utad og tegner dets navn.

10. Generalforsamlingen

10-1 Myndighet

Generalforsamlingen er øverste myndighet i borettslaget.

10-2 Tidspunkt for generalforsamling

- (1) Ordinær generalforsamling skal holdes hvert år innen utgangen av juni.
- (2) Ekstraordinær generalforsamling holdes når styret finner det nødvendig, eller når revisor eller minst to andelseiere som til sammen har minst en tiendedel av stemmene, skriftlig krever det og samtidig oppgir hvilke saker de ønsker behandlet.

10-3 Varsel om og innkalling til generalforsamling

- (1) Forut for ordinær generalforsamling skal styret varsle andelseierne om dato for møtet og om frist for innlevering av saker som ønskes behandlet.
- (2) Generalforsamlingen skal innkalles skriftlig av styret med et varsel som skal være på minst åtte og høyst tjue dager. Ekstraordinær generalforsamling kan om nødvendig kalles inn med kortere varsel som likevel skal være på minst tre dager. I begge tilfeller skal det gis skriftlig melding til forretningsfører.
- (3) I innkallingen skal de sakene som skal behandles være bestemt angitt. Skal et forslag som etter borettslagsloven eller vedtektene må vedtas med minst to tredjedels flertall kunne behandles, må hovedinnholdet være angitt i innkallingen. Saker som en andelseier ønsker behandlet på ordinær generalforsamling skal nevnes i innkallingen når styret har mottatt disse skriftlig innen fristen i 1.ledd.

10-4 Saker som skal behandles på ordinær generalforsamling

- Godkjenning av årsberetning fra styret
- Godkjenning av årsregnskap
- Valg av styremedlemmer og varamedlemmer
- Eventuelt valg av revisor
- Fastsetting av godtgjørelse til styret
- Andre saker som er nevnt i innkallingen

10-5 Møterett

Alle andelseiere har rett til å møte på generalforsamlingen med forslags-, tale- og stemmerett. Andelseierens ektefelle, samboer eller et annet medlem av andelseierens husstand og eventuelle leiere har rett til å være til stede og til å uttale seg.

10-6 Møteledelse og protokoll

Generalforsamlingen skal ledes av styrelederen med mindre generalforsamlingen velger en annen møteleder. Møtelederen skal sørge for at det føres protokoll fra generalforsamlingen.

10-7 Stemmerett og fullmakt

Hver andel gir rett til en stemme på generalforsamlingen. Andelseier som eier mer enn en andel har likevel bare en stemme. For en andel med flere eiere kan det bare avgis en stemme. Andelseier kan møte ved fullmektig på

generalforsamlingen, men ingen kan være fullmektig for mer enn en andelseier.

10-8 Vedtak på generalforsamlingen

(1) Foruten saker som nevnt i punkt 10-4 i vedtektene kan ikke generalforsamlingen fatte vedtak i andre saker enn de som er bestemt angitt i innkallingen.

(2) Med de unntak som følger av borettslagsloven eller vedtektene her, fattes alle beslutninger av generalforsamlingen med mer enn halvparten av de avgitte stemmer. Ved valg kan generalforsamlingen på forhånd fastsette at den som får flest stemmer, skal regnes som valgt.

(3) Ved stemmelikhet avgjøres saken ved loddtrekning.

11. Inhabilitet, taushetsplikt og mindretallsvern

11-1 Inhabilitet

(1) Et styremedlem må ikke delta i styrebehandlingen eller avgjørelsen av noe spørsmål som medlemmet selv eller nærstående har en framtreddende personlig eller økonomisk særinteresse i.

(2) Ingen kan selv eller ved fullmektig eller som fullmektig delta i en avstemning på generalforsamlingen om avtale med seg selv eller nærstående eller om ansvar for seg selv eller nærstående i forhold til borettslaget. Det samme gjelder avstemning om salgspålegg eller krav om fravikelse etter borettslagslovens §§ 5-22 og 5-23.

11-2 Taushetsplikt

Tillitsvalgte, forretningsfører og ansatte i et borettslag har plikt til å bevare taushet overfor uvedkommende om det de i forbindelse med virksomheten i borettslaget får vite om noens personlige forhold. Dette gjelder ikke dersom ingen berettiget interesse tilsier taushet.

11-3 Mindretallsvern

Generalforsamlingen, styret eller forretningsfører kan ikke treffe beslutning som er egnet til å gi visse andelseiere eller andre en urimelig fordel til skade for andelseiere eller borettslaget.

12. Vedtektsendringer og forholdet til borettslovene. Rett og plikt til medlemskap i driftsforening for fellesarealer utomhusarealer

12-1 Vedtektsendringer

Endringer i borettslagets vedtekter kan bare besluttes av generalforsamlingen med minst to tredjedeler av de avgitte stemmer.

12-2 Forholdet til borettslovene

For så vidt ikke annet følger av vedtektene gjelder reglene i lov om borettslag av 06.06.2003 nr 39.

12-3 Rett og plikt til medlemskap i driftsforening for felles utomhusarealer

Borettslaget har rett og plikt til å være medlem av driftsforeningen «Lørenskog Hageby Driftsforening», som består av felles utomhusarealer mellom Bygg A1, A2, B, C1, C2, C3, D1, D2, D3, D4 og E («Lørenskog Hageby Fellesareal») for boligene i Lørenskog Hageby. Borettslaget er forpliktet til å delta i drift og vedlikehold av Lørenskog Hageby Fellesareal og til å bære sin forholdsmessige del av utgiftene. Nærmere bestemmelser om rettigheter og forpliktelser fremgår av vedtektene for Lørenskog Hageby Driftsforening.

Vedtektene for Lørenskog Hageby Driftsforening fastsettes av utbygger.

Lørenskog Hageby Fellesareal vil senest etter overtagelse av siste byggetrinn overskjøtes til respektive boligselskaper som etableres innenfor utbyggingsområdet «Lørenskog Hageby» og ligge i et tingsrettslig sameie mellom boligselskapene som blir etablert innenfor utbyggingsområdet.

12-4 Bruks- og adkomstrett i underliggende garasje- og bodanlegg

Borettslaget har tinglyst rett til adkomst, bruk av boder og tekniske rom (heretter også kalt spesialrom), sykkelparkering, felles sykkelverksted i kjeller, fellesrom i blokk D og øvrig fellesareal som betjener borettslaget/ene.

Borettslaget er forpliktet til å bære sin forholdsmessige del av utgiftene. Nærmere bestemmelser om rettigheter og forpliktelser fremgår av tinglyst erklæring og vedtektene for Lørenskog Hageby Garasjesameie

Regler for takterrassene i Lørenskog Hageby Borrettslag 1

- Takterrassen eier vi i felleskap, og vi må ta godt vare på de felles takterrassene. Ved ødeleggelse og skader vil vi alle måtte betale gjennom økte felleskostnader.
- Andelseier/leietaker vil risikere å måtte erstatte gjenstander, eiendom og planter ved ødeleggelse. Takterrassen er tilgjengelig for seksjonseier, leietakere og deres gjester.
- Det må ikke brukes kullgrill og engangsgrill. Det er forbud grunnet brannfare.
- Alle må rydde opp etter seg. Alt avfall må den enkelte ta med seg når man forlater takterrassen. Det skal være rent og ryddig til enhver tid.
- Barn må ikke oppholde seg/leke alene på takterrassen.
- Totalforbud mot raketter og stjerneskudd på takterrassen grunnet brannfare.
- Forbud mot ballspill på takterrassen.
- Det må ikke hensettes private eiendeler på takterrassen, slik som stoler, da disse kan blåse over kanten ved sterk vind.
- Regler for nattero gjelder også takterrassen. Vis hensyn til dine naboer.

Med vennlig hilsen

Styret i Lørenskog Hageby Borettslag 1

Husordensregler for Lørenskog Hageby Borettslag 1

*Disse husordensreglene er å anse som et supplement til enhver tid gjeldende vedtekter.

1. FORMÅL

Et borettslag utgjør et fellesskap som beboerne hver for seg, og sammen, har ansvaret for. Et godt forhold mellom beboerne utvikler seg best ved at man tar direkte kontakt med hverandre, og ikke stiller større krav til andre enn deg selv. Samtidig som man må stille samme krav til seg selv som man gjør ovenfor andre. Et godt naboskap kjennetegnes ved at man føler ansvar for hverandre og at alle bidrar til å skape et godt bomiljø.

Husordensreglene har til hensikt å gjøre Lørenskog Hageby Borettslag 1 til et godt sted å bo, i tillegg til å forvalte våre felles verdier på en måte som gjør at vi alle unngår tap og utgifter, samt å sikre et enhetlig preg på eiendommen.

Dette oppnår vi når disse reglene blir fulgt og ved at alle tar et personlig ansvar for å skape et godt bomiljø og for bruken av fellesanleggene. Borettslaget er ansvarlig for at husordensreglene blir overholdt av egen husstand, leietagere eller andre personer som er gitt adgang til andelen eller borettslagets eiendom.

2. HENSYN

Støyende arbeid må opphøre etter kl 21:00 på hverdager og etter kl 17:00 på lørdager. Ingen slike arbeider skal finne sted på søndager eller helligdager.

Vanlig nattero skal finne sted etter kl. 23:00.

3. ORDEN I FELLESOMRÅDER

Dører til fellesarealer skal være stengt til enhver tid.

Med mindre samtlige beboere er enige, skal det ikke plasseres private gjenstander i fellesrom eller på fellesarealer, med unntak av på sykkelparkeringen.

Gjenstander som blir ulovlig plassert på fellesarealer, både ute og inne, kan og vil bli fjernet, samt kastet av borettslag/styret etter skriftlig advarsel. Dette skjer for eiers regning.

Materiale som kan være farlig eller tiltrekke seg skadedyr må ikke oppbevares i boder.
I sykkelparkering skal det kun settes sykler og barnevogner.

4. KJØRING OG PARKERING

Det oppfordres til å vise hensyn og varsomhet ovenfor øvrige beboere og begrense kjøring til området.

Parkering på stikkveier og i gårdsrom skal kun forekomme av- og påstigning/varelevering. Se p-skilt for reglement.

Vask av bil er ikke tillatt på gangveier eller i garasjen.

5. AVFALLSHÅNDTERING

Sameiet vårt er koblet opp mot Lørenskog kommunes anlegg med søppelsug. Det innebærer at søppelsylindere blir automatisk tømt nedenfra ved hjelp av vakuumpress. Det skal ikke kastes annet i avfallsanlegg enn det som avfallsanlegget er beregnet for. Posene/eskene må ikke være større enn at de faller ned i sjakta for egen kraft. Større esker, glass og aluminium må kastes på gjenvinningsstasjon.

Foresatte må påse at barn ikke kaster andre gjenstander eller andres eiendeler i søppelanlegget.

Dersom avfallsanlegget går tett, eller er fullt, skal IKKE søppel og avfall settes på siden av anlegget. Hensatte møbler og skrot vil etter kort tid bli fjernet av styret for den enkelte andels regning.

6. INNGANGSDØR OG POSTKASSER

Hver enkelt andelseier plikter å sikre merking av postkasse i samsvar med de reelle forholdene og viser hvem som disponerer boligen.

7. GRILLING

Det er kun tillatt med elektrisk grill/gassgrill.

8. SKADER

Det må utvises forsiktighet når innbo bæres ut og inn av bygget. Sameier er ansvarlig for enhver skade han/hun, eller andre som jobber for dem, påfører eiendommen.

Sameiet vil selv gjennomføre reparasjoner av skadene på den ansvarlige andelseiers regning.

Skade som antas å kunne dekke av den felles bygningsforsikringen, må snarest meldes forretningsfører i OBOS og styreleder, som gir nærmere veiledning og hjelp.

Dersom den enkelte andelseier påfører, eller har håndverkere som påfører skade på eiendommen, hvor borettslagets forsikring dekker skadene, må den enkelte andelseier betale borettslagets egenandel til forsikring.

I de tilfeller hvor den enkelte andelseier har benyttet seg av ikke-godkjente håndverkere, eller gjennomført arbeider på vann- og avløp selv, og det oppstår en skade i ettertid som forsikring ikke dekker – er det den enkelte andelseier som står ansvarlig for reparasjonskostnadene som borettslaget i utgangspunktet er ansvarlig for.

Beboere må selv forsikre eget innbo og løsøre, og er selv ansvarlig for å melde evt. skade til sitt eget forsikringsselskap.

For å unngå skade på bygningene må den andelseier påse at sluk utendørs holdes fritt for løv, is og lignende, slik at drenering virker tilfredsstillende. Dersom det oppstår skade som følge av manglende rensing av sluk/drenering kan den enkelte andelseier selv måtte dekke kostnader ved utbedring som følge av uaktsom opptreden.

9. MONTERING AV GJENSTANDER PÅ YTTERVEGGER OG BALKONGER

Styret beslutter utforming og plassering av alle faste utvendige installasjoner, derunder eventuelle markiser, utvendige persiener, vind/soleskjerming, gjerder/rekkverk, parabol og utebelysning el.

10. DYREHOLD

Dyreiere må ta hensyn til naboer og utvise ansvar for sitt dyrehold. Huns skal alltid føres i bånd på sameiets område, og holdes borte fra lekeplasser. Ekskrementer skal fjernes med pose og kastes i søppelkasse. Eventuelle etterlatenskaper skal vaskes vekk. Dette er også hensyn man må ta i forhold til de som vasker fellesområdene. Eier av dyret er ansvarlig og erstatningspliktig for enhver skade som dyret måtte påføre person eller eiendom, f.eks. oppskraping av dører og karmen, skade på beplantning, grøntanlegg mm. Kommer det inn skriftlige, berettigede klager over at dyrehold sjenerer naboer, kan styret kreve at dyret fjernes hvis ikke en minnelig ordning med klageren kan oppnås. I tvilstilfeller avgjør styret, etter forhandling med partene, hvorvidt en klage er berettiget. Katter må ikke gå løs på sameiets område; balkonger/terrasse må sikres slik at katten ikke ukontrollert forlater eget område.

11. BRUK AV GARASJEANLEGGET

Garasjeporten skal holdes stengt.

Det er ikke tillatt med vask eller reparasjoner av bil i garasjeanlegget.

Lagring av løsøre og innbo skal ikke skje i garasjen.

Ladning av EL-biler skjer etter retningslinjer vedtatt for garasjen.

Opphold og lek i garasjen er ikke tillatt.

12. EIERSKIFTE OG UMLEIE

Andelseiere som selger eller leier ut sin garasjeplass/leilighet plikter å melde dette til styret.

13. BRUDD PÅ HUSORDENSREGLENE

Eventuelle klager på nabo for brudd på trivselsreglene eller på grunn av andre sjenerende forhold skal rettes skriftlig direkte til naboen selv, med kopi til styret i borettslaget. Gjentatte og/eller grove overtredelser av husordensreglene kan rapporteres skriftlig direkte til styret. Anonyme klager vil ikke bli behandlet.

Styret skal gjennom styrevedtak treffe nærmere forføyninger i sakens anledning, ihht. Gjeldende husordensregler og borettslagets vedtekter.

Den enkelte andelseier er ansvarlig for at trivselsreglene og vedtektene blir overholdt av hele husstanden, leietakere eller andre som er gir adgang til eller skal levere til/besøke gjeldende bolig.

14. BALKONGVETT

Risting av tepper og lignende over rekkverk er ikke tillatt.

Den enkelte plikter å holde generell orden på egen balkong/terrasse/uteområde. Skrot, pappesker ol. skal ikke oppbevares på disse områdene. Det er heller ikke lov å montere elektriske komponenter på disse områdene, slik som parabol, varmepumper, kjølfrys osv. Vasking av disse områdene skal foregå uten unødig bruk av vann, da dette renner ned til etasjen under, og skaper sjenanse.

Beboere oppfordres til alminnelig balkongvett: Ha et normalt lydnivå på balkongen! Det er tett mellom balkongene/terrassene våre og det er lett å høre naboers høylytte samtaler og musikk.

Med vennlig hilsen

Styret i Lørenskog Hageby Borettslag 1



OVERSIKT OVER LØSØRE OG TILBEHØR TIL EIENDOMMEN

Oversikten er utarbeidet av Norges Eiendomsmeglerforbund, Eiendom Norge og Advokatforeningens Eiendomsmeglingsgruppe, og er gjeldende fra 1. januar 2020.

Generelt

Lov om avhending av fast eiendom (avhendingslova/avhl.) av 3. juli 1992 regulerer kjøper og selgers rettigheter og plikter ved overdragelse av fast eiendom og andeler i borettslag.

I henhold til avhl. § 3-4 skal eiendommen, når annet ikke er avtalt, overdras med innredninger og utstyr som etter lov, forskrift eller annet offentlig vedtak skal følge med. Det samme gjelder varig innredning og utstyr som enten er fastmontert eller er særskilt tilpasset bygningen, jf. avhl. § 3-5. Loven inneholder ingen detaljert oversikt over hva som omfattes av «innredning og utstyr», og over hva som skal regnes som «fastmontert eller særskilt tilpasset».

Partene kan fritt avtale hva som skal følge med eiendommen ved salg. Bransjens liste over løsøre og tilbehør som skal følge med eiendommen, er en del av avtalen mellom kjøper og selger dersom ikke annet er opplyst i salgsoppgaven, kjøper har tatt forbehold i bud eller avtale på annen måte er inngått. Der intet annet er avtalt, vil løsøre og tilbehør medfølge slik dette fremkommer av avhl. § 3-4 og § 3-5 og denne oversikt.

Produkter og installasjoner som medfølger overdras uten noen form for garantier, utover eventuell gjenværende leverandørgaranti.

Dersom det er noe i nedenstående liste som ikke finnes på eiendommen, vil det heller ikke medfølge.

- 1. HVITEVARER** medfølger der dette er spesielt angitt i salgsoppgaven.
- 2. HELDEKKENDE TEPPER** følger med uansett festemåte.
- 3. VARMEKILDER**, slik som ovner, kaminer, peiser, varmpumper og panelovner, følger med uansett festemåte. Frittstående biopeiser/varmeovner og terrassevarmere medfølger ikke. Det følger ikke med varmekilder i rom som ikke har vegg- eller fastmonterte varmekilder på visning.
- 4. TV, RADIO OG MUSIKKANLEGG.** TV-antenner og fellesanlegg for TV, herunder parabolantenne, og tuner/en/dekoder/tv-boks medfølger der dette eies av selger. Veggmontert TV/flatskjerm med tilhørende festeordning samt musikkanlegg følger ikke med (se også punkt 12).
- 5. BADEROMSINNREDNING/UTSTYR.** Badekar, dusjkabinett, dusjvegger, alle fastmonterte speil og hyller, fastmonterte glass- og håndkleholdere, herunder håndklevarmere samt baderomsinnredning, medfølger.
- 6. GARDEROBESKAP** medfølger, selv om disse er løse. Fastmonterte garderobehyller og knagger medfølger. Innredning i garderobeskap, for eksempel løse eller fastmonterte trådkurver, hyller, stenger og lignende, medfølger.

7. KJØKKENINNREDNING medfølger, herunder også åpne, fastmonterte hyller og løs eller fastmontert kjøkkenøy.

8. MARKISER, PERSIENNER og annen type innvendig og utvendig solskjerming, gardinoppheng, lamellgardiner og liftgardiner medfølger.

9. AVTREKKSIVIFTER av alle slag, samt fastmonterte aircondition/ventilasjonsanlegg, medfølger.

10. SENTRALSTØVSUGER medfølger med komplett anlegg, herunder slange, munnstykke mm.

11. LYSKILDER. Kupler, lysstoffarmatur, fastmonterte "spotlights", oppheng og skinner med spotlights samt utelys og hagebelysning medfølger. Vegglamper, krokhengte lamper, lysekroner, prismelamper og lignende som er koblet til sukkerbit eller stikkontakt følger likevel ikke med.

12. INSTALLERTE SMARTHUSLØSNINGER med sentral som styrer lys, varme, lyd o.l., samt tilhørende trådløse enheter som brytere, sensorer, kameraer, integrerte høyttalere el. medfølger. Enkle lysstyringssystem f.eks. med en sentral som kun styrer lyspærer eller smartpærer montert i sokkel medfølger likevel ikke.

13. UTVENDIGE SØPPELKASSER og eventuelt holder/hus til disse medfølger.

14. POSTKASSE medfølger.

15. UTENDØRS INNRETNINGER slik som flaggstang, fastmontert tørkestativ, samt andre faste utearrangementer som f.eks. badestamp, boblekar/jacuzzi og liknende utendørs kar, lekestue, lekestativ, utepeis, fastmontert trommel til vannslange, medfølger. Guidekabel/avgrenskingskabel til robotgressklipper medfølger, men robotgressklipper og ladestasjon for denne medfølger ikke.

16. FASTMONTERT VEGGLADER/LADESTASJON TIL EL-BIL medfølger uavhengig av hvor laderen er montert.

17. SOLCELLEANLEGG med tilhørende teknisk infrastruktur medfølger.

18. GASSBEHOLDER til gasskomfyr og gasspeis medfølger.

19. BRANNSTIGE, BRANNTAU, feiestige og lignende medfølger der dette er påbudt. Løse stiger medfølger ikke.

20. BRANNSLUKNINGSAPPARAT, BRANNSLANGE og RØYKVARSLER medfølger der dette er påbudt. Det er eier og brukers plikt til å se til at utstyret forefinnes på enhver eiendom. Hvis annet ikke er uttrykkelig avtalt, skal dette derfor alltid følge med ved salg av eiendom.

21. SAMTLIGE NØKLER til eiendommen som selger er i besittelse av skal overleveres kjøper på overtakelsen, herunder nøkler til eventuelle boder, uthus, garasjeportåpner e.l. Låses boder, uthus e.l. med hengelås, skal lås og nøkler til disse medfølge.

22. GARASJEHYLLER, bodhyller, lagringshyller og oppheng til bildekk medfølger såfremt de er fastmontert.

Planter, busker og trær som er plantet på tomten, eller fastmonterte kasser og lignende er en del av eiendommen og medfølger i handelen.

HELP Boligkjøperforsikring

Boligkjøperforsikring

- Advokathjelp ved boligkjøpet og i 5 år fremover.
- Er kjøpers motvekt til selgers boligselgerforsikring.
- Gir deg advokathjelp hele veien til rettskraftig dom, om nødvendig.

Boligkjøperforsikring **PLUSS**

- Advokathjelp ved boligkjøpet og i 5 år fremover.
- Er kjøpers motvekt til selgers boligselgerforsikring.
- Gir deg advokathjelp hele veien til rettskraftig dom, om nødvendig.
- Advokathjelp i de viktigste rettsområdene i privatlivet.

PLUSS gir boligeiere sterkt rabattert advokathjelp. Be om råd eller hjelp i retten når du trenger det fra Norges viktigste advokatmiljø for privatpersoner.

PLUSS kan bare tegnes samtidig med boligkjøperforsikringen, og koster kun kr 2 800 i tillegg. **PLUSS** fornyes årlig - om du ønsker det.

Borettslag/aksjeleilighet: Kr 7 200

Selveierleilighet/rekkehus: Kr 10 400

Ene-/tomannsbolig, tomt: Kr 15 100

Rettsområder du får hjelp med

Samboeravtale, ektepakt og arv

Forbrukerkjøp og håndverkertjenester

Utleie og naboforhold

Tomtefeste, veirett og andre servitutter

Plan- og bygningsrett

Skatt ved oppussing, utleie og eiendomssalg

Tilgang til digitale juridiske avtaler via Min side

“Vi unner ingen å stå alene”

Rettt skal være rett. For alle.



Fra å vurdere om vi hadde råd til advokat, kunne vi vurdere om vi hadde råd til ny sofa.

Boligkjøperforsikring tegnes hos eiendomsmegler senest ved kontraktsignering og gir rett til advokathjelp inntil 5 år etter overtakelse. Forsikringen betales som del av oppgjøret ved boligkjøpet. **PLUSS**-dekningen fornyes årlig ved faktura fra HELP.

Egenandel kr 4 000 påløper ved takst, tvist eller 10 timer advokatbistand, avhengig av hva som kommer først. Meglerforetaket mottar kr 4 200/4 600/5 000 i kostnadsgodtgjørelse, avhengig av boligtype, samt et tillegg på kr 1 000 ved salg av **PLUSS**.

Vi tar forbehold om pris- og vilkårsendringer. Hvis premien ikke er innbetalt ved overtakelse, vil avtalen bli kansellert. For fullstendig informasjon om dekning og vilkår, se help.no

Har du spørsmål? Kontakt HELP på help.no/minside, telefon 22 99 99 99 eller epost post@help.no

Rettt skal være rett. For alle.



Viktige endringer i avhendingsloven

Den 1. januar 2022 ble avhendingsloven endret på viktige punkter for både kjøper og selger. Samtidig fikk vi en ny forskrift som regulerer jobben en takstmann skal gjøre. Den nye forskriften stiller strengere krav til tilstandsrapportene som er en viktig del av kontrakten ved boligsalg. HELP, landets største advokatmiljø for boligkjøpere, har laget en kort innføring i de nye reglene.

Forbudt å selge bolig “som den er”

Du har kanskje hørt at de fleste brukte boliger har vært solgt «som de er»? Dette forbeholdet innebar at selger fraskrev seg ansvar for skjulte feil og mangler. Det var bare hvis selger hadde holdt tilbake eller gitt uriktig informasjon, eller hvis boligen var i vesentlig dårligere stand at kjøper kunne nå frem med et krav mot selger.

Fra 1. januar 2022 kan ikke selger lenger ta generelle forbehold av «som den er»-typen. Dette betyr at når vi da skal vurdere om en bolig har en mangel, må vi vurdere grundig hva som fremgår av kjøpsavtalen. Med kjøpsavtalen menes alle dokumenter og opplysninger som tilbys før kjøpet, også FINN-annonsen og alle vedleggene til salgsoppgaven. Hvis kjøpsavtalen ikke gir et klart svar (av typen “Det følger egen parkeringsplass med leiligheten” eller “Badet er renoverert av fagfolk”), må vi vurdere hva kjøper kan forvente basert på blant annet eiendommens synlige tilstand, alder, opplysningene som er gitt ved salget, feilenes art, karakter og omfang.

Egenandel

Avhendingsloven har også fått en ny bestemmelse om egenandel. Egenandelen slår først inn når det er påvist at eiendommen har en mangel. Når det er et avvik fra kontrakten som utgjør en mangel, skal oppgjøret reduseres med 10 000 kroner, uavhengig av om utbedringskostnadene er høye eller lave. Dette innebærer blant annet at kjøper ikke kan rette krav mot selger hvis det koster mindre enn 10 000 kroner å utbedre mangelen.

Selv om utbedringskostnadene er høye, kan det likevel tenkes at feil ved boligen ikke utgjør mangler etter loven. Dette avhenger av hva som er avtalt mellom partene, og hva kjøper kan forvente basert på de momentene vi har nevnt over.

Nytt om tilstandsrapporter

Tidligere ble det ikke stilt noen konkrete krav til hva en tilstandsrapport skulle inneholde og hvordan den skulle se ut. Dette hadde som konsekvens at tilstandsrapportene varierte i innhold og kvalitet. I den nye forskriften til avhendingsloven stilles det en rekke krav for at en tilstandsrapport skal regnes som godkjent.



Forts. Viktige endringer i avhendingsloven

Opplysningene i tilstandsrapporten skal gis på en forbrukervennlig måte, og det er beskrevet hva takstmannen skal vurdere og hvordan noen av undersøkelsene skal gjennomføres.

Vi har tro på at kjøpere nå vil få bedre informasjon i forkant av salget og dermed et bedre beslutningsgrunnlag.

Kjøpers undersøkelsesplikt lovfestes

Avhendingsloven har også fått en regel om undersøkelsesplikt for kjøper. Regelen tydeliggjør at kjøperen skal anses å kjenne til forhold som er tydelig beskrevet i tilstandsrapporten eller annen relevant salgsdokumentasjon. Det fremgår av loven at kjøperen ikke kan klage på avvik hvis disse er tydelig beskrevet i salgsdokumentasjonen, uavhengig av om kjøperen faktisk har satt seg inn i denne.

Det er derfor svært viktig at kjøper setter seg godt inn i alle dokumenter og opplysninger som tilbys i forkant av kjøpet. Hvis det er noe du ikke forstår, anbefaler vi at du stiller spørsmål til selger og/eller eiendoms-megler. Dersom det er gitt motstridende opplysninger i salgsdokumentene, må du undersøke hvilke av opplysningene som er korrekte, og eventuelt ta forbehold dersom motstriden ikke avklares. Du kan ikke velge å holde deg til den opplysningen du liker best.

Arealavvik

Avhendingsloven har også fått en ny bestemmelse om arealavvik innendørs. Helt kort betyr endringen at eiendommen har en mangel hvis opplysningene om størrelse i salgsdokumentene ikke er riktig. Det er en forutsetning at avviket utgjør mer enn 2 % og minst én kvadratmeter, og at selgeren ikke godtgjør at opplysningene ikke har hatt betydning for kjøperen.

Viktig for kjøper å være klar over

Advokatene i HELP er fornøyde med regelendringer som bidrar til at kjøper får bedre informasjon. Dette kan redusere antall konflikter i etterkant av boligkjøpet.

Selv om selgers ansvar nå har blitt utvidet, er det ikke slik at alle feil er mangler etter avhendingsloven. Det er påregnelig med noen feil ved boligen på grunn av alder, slitasje, osv., og det som er opplyst ved salget, er naturligvis ikke mangler. Jo eldre boligen er, desto vanligere er det å avdekke feil. Det er svært viktig å lese salgsoppgaven nøye. Hvis det er gitt konkrete risikopplysninger om bestemte bygningsdeler, er det påregnelig å måtte utbedre disse og denne kostnaden må kjøper dekke selv.

Hvis du har boligkjøperforsikring hos HELP, vil våre advokater hjelpe deg med å vurdere om du kan rette et krav mot selger/selgers boligselgerforsikringsselskap. Dersom det er sannsynlig at du vil nå frem med et krav, forfølger vi saken for deg til den er løst.



Et hjem er mer verdt enn et hus, og et hus er mer enn bare vegger.

Det er et sted for å skape gode minner
preget av trivsel, omsorg og trygghet.

For oss som jobber med folks hjem hver
eneste dag, er det naturlig å engasjere oss
sammen med SOS-barnebyer for å gi flere
barn et trygt og godt hjem.

For hvert hjem vi formidler, gir vi derfor
100 kroner til SOS-barnebyers arbeid.

aktiv. +  **SOS
BARNEBYER**

Forbrukerinformasjon om budgivning

Sist oppdatert med virkning fra 1. januar 2014, i forbindelse med ikrafttredelse av endringer i eiendomsmeglingsforskriften.

Informasjonen er utarbeidet av Forbrukerombudet, Forbrukerrådet, Den Norske Advokatforening ved Eiendomsmeglingsgruppen, Eiendomsmeglerforetakenes Forening og Norges Eiendomsmeglerforbund, på grunnlag av blant annet forskrift om eiendomsmegling § 6-3 og § 6-4.

Nedenfor gis en oversikt over de retningslinjer som forbrukermyndighetene og organisasjonene anbefaler benyttet ved budgivning på eiendommen. Avslutningsvis gis også en kort oversikt over de viktigste rettsreglene tilknyttet budgivning.

Før det legges inn bud på eiendommen oppfordres budgiver til å sette seg inn i all relevant informasjon om eiendommen, herunder eventuell salgsoppgave og teknisk rapport med vedlegg.

Gjennomføring av budgivning

1. På forespørsel vil megler opplyse om aktuelle bud på eiendommen, herunder om relevante forbehold.
2. Alle bud skal inngis skriftlig til megler, som formidler disse videre til oppdragsgiver. Kravet til skriftlighet gjelder også budforhøyelser og motbud, aksept eller avslag fra selger. Før formidling av bud til oppdragsgiver skal megler innhente gyldig legitimasjon og signatur fra budgiver. Kravet til legitimasjon og signatur er oppfylt for budgivere som benytter e-signatur, eksempelvis BankID eller MinID. Med skriftlige bud menes også elektroniske meldinger som e-post og SMS når informasjonen i disse er tilgjengelig også for ettertiden.
3. Et bud bør inneholde eiendommens adresse (eventuelt gnr/bnr), kjøpesum, budgivers kontaktinformasjon, finansieringsplan, akseptfrist, overtakelsesdato og eventuelle forbehold som for eksempel usikker finansiering, salg av nåværende bolig ol. Normalt vil ikke et bud med forbehold bli akseptert før forbeholdet er avklart. Konferer gjerne med megler før bud gis.
4. Megler skal legge til rette for en forsvarlig avvikling av budrunden. I forbrukerforhold (dvs. der oppdragsgiver er forbruker) skal megleren ikke formidle bud med kortere akseptfrist enn kl. 12.00 første virkedag etter siste annonserte visning. Etter denne fristen bør budgivere ikke sette en kortere akseptfrist enn at megler har mulighet til, så langt det er nødvendig, å orientere oppdragsgiver, budgivere og øvrige interessenter om bud og forbehold. Det bør ikke gis bud som diskriminerer eller utelukker andre budgivere. Dersom bud inngis med en frist som åpenbart er for kort til at megleren kan avvikle budrunden på en forsvarlig måte som sikrer oppdragsgiver og interessenter et tilstrekkelig grunnlag for sine handlingsvalg, vil megler fraråde budgiver å stille slik frist.
5. Megleren vil uoppfordret gi sin vurdering av det enkelte bud overfor oppdragsgiveren, når budet er gitt innenfor fristene i punkt 4.
6. Megleren skal så langt det er nødvendig og mulig holde budgiverne skriftlig orientert om nye og høyere bud og eventuelle forbehold. Megler skal så snart som mulig bekrefte skriftlig overfor budgivere at budene deres er mottatt.
7. Etter at handel har kommet i stand, eller dersom en budrunde avsluttes uten at handel er kommet i stand, kan en budgiver kreve kopi av budjournalen i anonymisert form.
8. Kopi av budjournal skal gis til kjøper og selger uten ugrunnet opphold etter at handel er kommet i stand. Dersom det er viktig for budgiver å bevare sin anonymitet, bør budet fremmes gjennom fullmektig.

Viktige avtalerettslige forhold

1. Det eksisterer ingen angrerett ved salg/kjøp av fast eiendom.
2. Når et bud er innsendt til megler og han har formidlet innholdet i budet til selger (slik at selger har fått kunnskap om budet), kan budet ikke kalles tilbake. Budet er da bindende for budgiver frem til akseptfristens utløp, med mindre budet før denne tid avslås av selger eller budgiver får melding om at eiendommen er solgt til en annen (man bør derfor ikke gi bud på flere eiendommer samtidig dersom man ikke ønsker å kjøpe flere enn en eiendom).
3. Selger står fritt til å forkaste eller akseptere ethvert bud, og er for eksempel ikke forpliktet til å akseptere høyeste bud.
4. Når en aksept av et bud har kommet frem til budgiver innen akseptfristens utløp er det inngått en bindende avtale.
5. Husk at også et eventuelt bud fra selger til kjøper (såkalte "motbud"), avtalerettslig er et bindende tilbud som medfører at det foreligger en avtale om salg av eiendommen dersom budet i rett tid aksepteres av kjøper.

For eiendommen:

Adresse: Bjarne Haugens gate 41
1475 FINSTADJORDET

Meglerforetak: Aktiv Eiendomsmegling
Saksbehandler: Eline Wiggen

Telefon: 976 02 154
E-post: eline.wiggen@aktiv.no

Oppdragsnummer:

Undertegnede gir herved følgende bud på ovennevnte eiendom:

Kjøpesum: Kr. _____

Beløp med bokstaver: Kr. _____

+ omkostningert iht. opplysninger i salgsoppgaven

Dette budet er bindende for undertegnede frem til og med den: _____ Kl. _____

Dersom annet ikke er angitt gjelder budet til kl. 15.00 første virkedag etter siste annonserte visning. I forbrukerforhold vil bud med kortere akseptfrist enn til kl. 12.00 første virkedag etter siste annonserte visning ikke bli viderefordlet til selger.

Eventuelle forbehold: _____

Undertegnede er kjent med at selger står fritt til å godta eller forkaste ethvert bud. Likeledes er undertegnede klar over at budet er bindende for budgiver når det er kommet til selgers kunnskap. Handelen er juridisk bindende for begge parter dersom budet aksepteres innen akseptfristen. Undertegnede er kjent med at budjournalen vil bli forelagt kjøper og selger når handel er sluttet.

Ønsket overtakelsesdato: _____

Budet baseres på opplysninger og salgsvilkår som fremkommer av salgsoppgave datert: _____

Kjøpet vil bli finansiert slik:

Låneinstitusjon: _____ Referanse og tlf nr.: _____

Lånt kapital: _____ Kr.: _____

Egenkapital: _____ Kr.: _____

Totalt: _____ Kr.: _____

Egenkapital består av: Salg av nåværende bolig eller fast eiendom Disponibelt kontantbeløp (bankinnskudd)

Jeg gir bud som: Forbruker Ledd i næringsvirksomhet / juridisk person (selskap)

Jeg samtykker til bruk av elektronisk kommunikasjon: Ja Nei

Navn: _____

Navn: _____

Fødselsnr. (11 siffer): _____

Fødselsnr. (11 siffer): _____

Adresse: _____

Adresse: _____

Postnr.: _____ Sted: _____

Postnr.: _____ Sted: _____

Tlf.: _____ E-post: _____

Tlf.: _____ E-post: _____

Dato.: _____ Sign: _____

Dato.: _____ Sign: _____

Kopi av legitimasjon

Kopi av legitimasjon

aktiv.
Tar deg videre