

The image shows a bright, modern interior. On the left, a dark wood wall features a large TV on a matching console and a white air conditioning unit. A window in the center provides a view of trees. To the right, a white dining table with four chairs is set with a vase of pink roses. In the background, a kitchen with white cabinets and a stone backsplash is visible. A dark coffee table in the foreground holds a lit candle on a woven placemat.

aktiv.

Skardsvegen 4, 7633 FROSTA

**Trivelig halvpart av tomannsbolig  
med sentral beliggenhet - 2  
soverom - Gode solforhold - Bygd  
2018**



Eiendomsmegler

## Håvard Geving

**Mobil** 934 26 363

**E-post** havard.geving@aktiv.no

### Aktiv Eiendomsmegling Stjørdal

Kjøpmannsgata 7, 7500 Stjørdal.

## Nøkkelinformasjon

**Prisant.:** Kr 2 350 000,-

**Omkostn.:** Kr 60 100,-

**Total ink omk.:** Kr 2 410 100,-

**Selger:** Joel Østerlie

**Salgsobjekt:** Halvpart tomannsbolig

**Eierform:** Eiet

**Byggeår:** 2018

**BRA-i/BRA Total** 68/74 kvm

**Tomtstr.:** 421 m<sup>2</sup>

**Soverom:** 2

**Antall rom:** 3

**Gnr./bnr.** Gnr. 41, bnr. 31

**Snr.** 1

**Oppdragsnr.:** 1704250023

## Din nye bolig?

Velkommen til Skardsvegen 4!

Lys og trivelig bolig med 2 soverom beliggende fint til på Frosta. Gode solforhold og fjordgløtt mot Trondheimsfjorden. Ca. 700 meters avstand til Frosta sentrum hvor du finner det meste av servicefunksjoner.

Av kvaliteter vi ønsker å fremheve:

- Byggeår 2018, moderne standard og god tilstand
- TG1-vurdering på de fleste punkter av takstmann, flytt rett inn!
- Solrike uteplasser
- Fjordgløtt og gode solforhold
- Installert varmepumpe
- Gulvvarme i både gang og på bad
- Store vindusflater og rikelig med lysinnslipp
- Praktisk og sentral beliggenhet med kort avstand til Frosta sentrum
- Balansert ventilasjon
- God størrelse på begge soverom
- Innlagt fiberbredbånd

Velkommen til en hyggelig visning!



# Innhold

Nøkkelinformasjon .....	2
Om eiendommen .....	4
Plantegning .....	29
Egenerklæring .....	30
Tilstandsrapport .....	35
Tegninger .....	55
Situasjonskart .....	56
Reguleringskart .....	57
Utdrag seksjonering .....	58
Energiattest .....	61
Nabolagsprofil .....	62
Budskjema .....	70

# Fakta om eiendommen

## Areal

BRA - i: 68 m<sup>2</sup>

BRA - e: 6 m<sup>2</sup>

BRA totalt: 74 m<sup>2</sup>

TBA: 20 m<sup>2</sup>

## 1. etasje

BRA-i: 68 m<sup>2</sup> Entre, gang, bad, 2 soverom og stue/kjøkken.

BRA-e: 6 m<sup>2</sup> Bod

## TBA fordelt på etasje

### 1. etasje

20 m<sup>2</sup> Terrasse

## Fellesarealer og rettigheter til bruk

Leiligheten disponerer utvendig bod stående på fellesareal samt utvendig parkeringsplass.

## Takstmannens kommentar til arealoppmåling

Arealmålingene i denne rapporten skal måles etter nåværende standard NS 3940 : 2023, men også måles og beskrives etter tidligere standard, NS 3940 : 2012. Dette er i henhold til forskriften Tryggere Bolighandel som ble gjeldende fra og med 01.01.2022.

## Tomtetype

Eiet

## Tomtestørrelse

421 m<sup>2</sup>

## Tomtebeskrivelse

Tomten er felleseid med seksjonseier i 2. etasje. Tomten er pent opparbeidet med grusbelagt gårds plass samt hage og beplantede bedd. Adkomst, utebod og hage på motsatt ende av boligen er felleseid (1/10) av alle i Skardsvegen 4 - 18. Fellesarealet er fint opparbeidet med grøntareal, benker og bålpanne som kan brukes av alle beboere.

**Beliggenhet**

Boligen har en solrik, pen og sentral beliggenhet på Frosta med kort vei til Frosta sentrum med tilhørende servicefunksjoner som skole, barnehage, butikk m.m. Området kan betegnes som veletablert og er i all hovedsak bestående av småhusbebyggelse. Den sentrale beliggenheten legger til rette for en praktisk hverdag med det en trenger tett på.

**Adkomst**

Se kartskisse i annonsen på finn.no. Ved å trykke på kartet får du enkelt tilgang til en spesifisert reiserute fra din startdestinasjon til den aktuelle eiendommen. Det vil bli skiltet ved fellesvisning.

**Bebyggelsen**

Spredt boligbebyggelse av småhus, leiligheter og gårdsbruk.

**Barnehage/Skole/Fritid**

Frosta skole med ca. 280 elever fordelt på 22 klasser fra 1. - 10. klasse finnes ca. 800 meter unna eiendommen. Nærmeste barnehage, Borglia barnehage, finnes ca. 600 meter unna.

**Offentlig kommunikasjon**

Nærmeste knutepunkt for buss finnes i Frosta sentrum, 800 meter unna, avgang for linje 365. For øvrig er det ca. 20 minutters kjøring til Åsen stasjon og ca. 40 minutters kjøring til Trondheim lufthavn Værnes.

**Bygningssakkyndig**

Lyngmo Eiendom og Takst v/Nicholas Lyngmo

**Type takst**

Tilstandsrapport

**Byggemåte**

Tomannsbolig oppført i to etasjer. Anlagt på en støpt og isolert betongplate på mark og ringmurselementer. Over dette er bygningen oppført i bindingsverk med stående kledning. Salttakkonstruksjon tekket med granulerte aluminiumspanner. Vindu med 2-lags glass.

**Sammendrag selgers egenerklæring**

Har du kjennskap til eiendommen?

Ja

Når kjøpte du boligen?

2022

Hvor lenge har du eid boligen?

2 år og 4 måneder

Har du bodd i boligen siste 12 måneder?

Ja

I hvilket forsikringsselskap har du tegnet villa/husforsikring?

Forsikringsselskap Gjensidige

Polise/avtalenr. 88216527

Kjenner du til om det er/har vært f.eks. sprekker i mur, skjeve gulv eller lignende?

Ja

Beskrivelse Sprekke i fuge til flis ved ytterdør på gulvet. (Ulike nivåer)

### **Innhold**

Leiligheten ligger i byggets 1 etasje og inneholder:

Entre, gang, bad, 2 soverom og stue/kjøkken.

I tillegg disponeres utvendig bod på ca. 6 kvm.

### **Standard**

Innvendig rombeskrivelse:

Entre:

Fliser på gulv, panelplater på vegg og takplater i himling. Innehar varme i gulv og skyvedørsgarderobe.

Gang:

Laminat på gulv, panelplater på vegg og takplater i himling.

Bad:

Fliser på gulv, baderomsplater på vegg og takplater i himling. Innredning med servant, dusjhjørne med glassdører og dusjgarnityr på vegg, vegghengt toalett og opplegg for vaskemaskin(kran og avløp). Innehar varme i gulv.

Stue:

Laminat på gulv, panelplater på vegg og takplater i himling. Innehar varmepumpe og panelovn

Kjøkken:

Laminat på gulv, panelplater på vegg og takplater i himling.

Soverom:

Laminat på gulv, panelplater på vegg og takplater i himling. Innehar garderobereskap.

Soverom:

Laminat på gulv, panelplater på vegg og takplater i himling.

Konklusjon av takstmann hentet fra vedlagte tilstandsrapport:

Boligen fremstår i normalt god stand og uten noen vesentlige avvik utover normal bruksslitasje. Det er ikke registrert noen bygningsmessige strakstiltak utover normalt vedlikehold. Forøvrig vises til beskrivelser og vurderinger for de enkelte bygningsdeler i rapporten.

Eiendommen er gjennomgått av en bygningskyndig og det er utarbeidet en tilstandsrapport. Denne er vedlagt salgsoppgaven. Nedenfor følger informasjon om forhold som har fått TG 2 og TG 3.

Forhold som har fått TG2: Radonsikring pga manglende måling samt kjøkken pga manglende tettehylse.

Forhold som har fått TG3: Ingen.

#### **Innbo og løsøre**

Bransjens liste over løsøre og tilbehør legges til grunn for salget dersom ikke annet fremkommer av salgsoppgaven. Listen følger vedlagt salgsoppgaven. Det er full avtalefrihet om hva som skal følge med bolig og fritidsbolig ved salg. Hvis hvitevarer og/eller annet teknisk utstyr medfølger, gis det ingen garantier i forhold til tilstand, funksjonalitet og levetid på disse.

#### **Hvitevarer**

Kun hvitevarer som er spesifikt angitt i salgsoppgaven, følger med. Dette gjelder uavhengig av om hvitevaren(e) eventuelt kan anses som integrerte.

#### **Moderniseringer og påkostninger**

Det er installert varmpumpe etter boligen ble oppført. Arbeid og installasjon utført av fagfolk.

#### **TV/Internett/Bredbånd**

Eiendommen er tilknyttet tjenester fra NTE/Altibox, med innlagt fiberbredbånd.

#### **Parkering**

Leiligheten disponerer en parkeringsplass på felleseiet tomt utvendig.

#### **Solforhold**

Gode solforhold.

**Forsikringsselskap**

Gjensidige

**Polisenummer**

88216527

**Radonmåling**

Det er ikke utført radonmåling, dette er det heller ikke krav om med mindre man leier ut eiendommen.

**Diverse**

Det er ikke etablert noen form for et aktivt formelt sameie, kun felles forsikring med en annen leilighet i 2. etasje. Sameiet er ikke konstituert/formalisert med styre eller særskilte vedtekter/budsjett/regnskap/årsberetning. Det er etablert en velforening for beboerne hvor det betales en kontingent for dekking av bl.a. brøyting og vedlikehold av fellesareal.

Areal i salgsoppgaven er hentet fra tilstandsrapporten. Boligens areal oppgis i BRA (bruksareal), som deles i underkategoriene BRA-i (arealet innenfor boenheten), BRA-e (arealet utenfor boenheten(e) og som tilhører denne, slik som for eksempel boder hvor adkomsten er utenfor boenheten), og BRA-b (arealet av innglasset balkong, veranda eller altan når denne er tilknyttet boenheten). TBA er arealet av terrasser, åpne balkonger og åpen altan tilknyttet boenheten.

## Energi

**Oppvarming**

Boligen varmes opp via elektrisitet i form av gulvvarme i gang og på bad, panelovn og varmepumpe på kjøkken og stue. Det er mulighet for å etablere ildsted hvis ønskelig.

**Info strømforbruk**

Snittforbruk for de to siste årene har ligget på ca. 7920 kwh per år.

**Energikarakter**

B

**Energifarge**

Rød



# Økonomi

## Tot prisant. ekskl. omk.

Kr 2 350 000

## Kommunale avgifter

Kr 10 802

## Kommunale avgifter år

2025

## Info kommunale avgifter

De kommunale avgiftene dekker avløpsgebyr for bolig under 90 kvm samt eiendomsskatt.

## Eiendomsskatt

Kr 5 000

## Eiendomsskatt år

2025

## Info eiendomsskatt

Eiendomsskatten ved forrige beregning var kr 5 000,- per år. Det gjøres oppmerksom på at det kan komme endringer i regelverket knyttet til eiendomsskatt. Beregning av eiendomsskatt vil kunne avhenge av om boligen er primær- eller sekundærbolig. I borettslag, boligsameier og boligaksjeselskap vil eiendomsskatten skrives ut til borettslaget, boligsameiet eller boligaksjeselskapet og deretter bli fordelt på de enkelte eiere. Dette kan medføre økning i felleskostnadene.

## Formuesverdi primær

Kr 595 446

## Formuesverdi primær år

2023

## Formuesverdi sekundær

Kr 2 381 785

## Formuesverdi sekundær år

2023

### **Andre utgifter**

Utover kommunale avgifter, vannavgift og kostnader til velforeningen, påløper kostnader til bl.a. strøm, innboforsikring, innvendig vedlikehold, abonnement til tv og internett m.m. Det betales pt kr. 829,- pr. mnd. til internett, tv-tjenester er ikke benyttet. Byggforsikring betales felles med leiligheten i 2. etasje, kr. 6 896,- pr. år.

### **Årlig velavgift**

Kr 1 500

### **Velforening**

Eiendommen er tilknyttet områdetets velforening, Fjordgløtt Vel. Det betales felles byggforsikring med seksjonen over og for øvrig kostnader til drift og vedlikehold av fellesareal. Det foreligger ingen skriftlig avtale vedrørende bruk av fellesareal. Velforeningen drifter og vedlikeholder fellesarealet, og en del av arbeidet foregår på dugnad. Det settes opp liste over hvem i sameiet som tar seg av plenklipping av felles grøntareal.

### **Vannavgift**

Kr 5 600

### **Vannavgift år**

2025

### **Info vannavgift**

Det betales iflg. selger kr. 5 600,- i året i vannavgift fordelt på to terminer.

### **Tilbud lånefinansiering**

Aktiv Eiendomsmegling samarbeider med Hegra Sparebank i Eika Alliansen om formidling av finansielle tjenester. Ta gjerne kontakt med megler for formidling av et uforpliktende tilbud om finansiering.

## Offentlige forhold

### **Eiendommens betegnelse**

Gårdsnummer 41, bruksnummer 31, seksjonsnummer 1 i Frosta kommune.

### **Tinglyste heftelser og rettigheter**

På eiendommen er det tinglyst følgende heftelser og rettigheter som følger eiendommens matrikkel ved overskjøting til ny hjemmelshaver:

09.10.2017 - Dokumentnr: 1105744 - Seksjonering

Opprettet seksjoner:

Snr: 1

Formål: Bolig

Tilleggsdel: Bygning  
Sameiebrøk: 67/138

#### **Ferdigattest/brukstillatelse**

Det foreligger ferdigattest datert 06.08.2018. Dokumentet følger vedlagt i salgsoppgaven.

#### **Ferdigattest/brukstillatelse datert**

08.06.2018.

#### **Vei, vann og avløp**

Eiendommen er tilknyttet offentlig vei og avløp samt Frosta vannverk.

#### **Regulerings og arealplaner**

Eiendommen er regulert til boligformål.

#### **Adgang til utleie**

Det er ikke kjent at det foreligger offentligrettslige regler som er til hinder for at hele eiendommen leies ut.

#### **Legalpant**

Kommunen har legalpant i eiendommen for forfalte krav på eiendomsskatt og kommunale avgifter/gebyrer.

#### **Kommentar bo- og driveplikt**

Det er ikke boplikt på eiendommen.

#### **Kommentar konsesjon**

Erverv av eiendommen er konsesjonsfritt.

## Kontraktsgrunnlag

### **Salgs- og betalingsvilkår**

Eiendommen skal overleveres til kjøper i tråd med det som er avtalt. Det er viktig at kjøper setter seg grundig inn i alle salgsdokumentene, herunder salgsoppgave, tilstandsrapport og selgers egenerklæring. Kjøper anses kjent med forhold som er tydelig beskrevet i salgsdokumentene. Forhold som er beskrevet i salgsdokumentene kan ikke påberopes som mangler. Dette gjelder uavhengig av om kjøper har lest dokumentene. Alle interessenter oppfordres til å undersøke eiendommen nøye, gjerne sammen med fagkyndig, før bud inngis. Kjøper som velger å kjøpe usett, kan som hovedregel ikke gjøre gjeldende som mangel noe kjøper burde blitt kjent med ved undersøkelse av eiendommen, eller som er tydelig beskrevet i salgsdokumentene. Hvis noe trenger avklaring, anbefaler vi at kjøper rådfører seg med eiendomsmegler eller en fagkyndig før det legges inn bud.

Kjøper har krav på at eiendommen er i henhold til avtalen. Hvis det ikke er avtalt noe særskilt, kan eiendommen ha en mangel dersom den ikke er slik kjøper må kunne forvente ut ifra blant annet boligens alder, type og synlige tilstand. Det samme gjelder hvis det er holdt tilbake eller gitt uriktige opplysninger om eiendommen som ikke er rettet i tide på en tydelig måte, og man må gå ut fra at opplysningen har virket inn på avtalen. En bolig som har blitt brukt i en viss tid, har vanligvis blitt utsatt for slitasje, og skader kan ha oppstått. Slik bruksslitasje må kjøper regne med, og det kan avdekkes enkelte forhold etter overtakelse som gjør utbedringer nødvendig. Normal slitasje og skader som trenger utbedring, er innenfor hva kjøper må forvente, og vil ikke utgjøre en mangel.

Boligen kan også ha en mangel hvis opplyst areal avviker fra faktisk størrelse. Avviket må være minst 2 prosent, og minst 1 kvadratmeter. Det er likevel ikke en mangel dersom selger godtgjør at kjøperen ikke la vekt på opplysningen, jf. avhendingsloven § 3-3 (2).

Ved beregning av et eventuelt prisavslag eller erstatning, må kjøper selv dekke tap/kostnader opp til et beløp på kr 10 000 (egenandel). Egenandel kommer først på tale når det er konstatert mangel ved eiendommen.

Hvis kjøper ikke er forbruker, selges eiendommen "som den er", og selgers ansvar er da begrenset, jf. avhl. § 3-9, første ledd 2. pkt. Avhl. § 3-3 (2) fravikes, og hvorvidt et innendørs arealavvik karakteriseres som en mangel vurderes etter avhl. § 3-8. Informasjon om kjøpers undersøkelsesplikt, herunder oppfordringen om å undersøke eiendommen nøye, gjelder også for kjøpere som ikke anses som forbrukere. Med forbrukerkjøp menes kjøp av eiendom når kjøperen er en fysisk person som ikke hovedsakelig handler som ledd i næringsvirksomhet.

### **Overtakelse**

Overtakelse etter nærmere avtale med selger.

Dersom annet ikke avtales, sendes skjøte/hjemmelsdokument for tinglysing i etterkant av overtakelse.

### **Budgivning**

Budgivning i forbrukerforhold

Budgivere oppfordres til å legge inn bud elektronisk. Dette gjøres på eiendommens hjemmeside på aktiv.no, ved å bruke «Gi bud»-knappen. Ved elektronisk budgivning, samtykker budgiver til elektronisk kommunikasjon. Eiendomsmegler skal legge til rette for en forsvarlig avvikling av budrunden og kan ikke videreformidle bud med en kortere akseptfrist enn kl. 12.00 første virkedag etter siste annonserte visning. Etter klokken 11:30 anbefaler vi akseptfrist på minimum 30 minutter. Bud bør legges inn i god tid før konkurrerende buds akseptfrist utløper. For øvrig henvises til forbrukerinformasjon om budgivning i salgsoppgaven. Oppdragsgiver er oppfordret til å ikke ta imot bud direkte

fra budgiver, men å henvise budgiver videre til megler. Som kjøper vil du få forelagt kopi av budjournal. Alle bud vil bli gjort kjent for kjøper og selger i handelen. Øvrige budgivere kan be om å få en kopi av budjournal i anonymisert form.

#### Budgivning utenfor forbrukerforhold

Budgivere oppfordres til å legge inn bud elektronisk. Dette gjøres på eiendommens hjemmeside på aktiv.no, ved å bruke «Gi bud»-knappen. Ved elektronisk budgivning, samtykker budgiver til elektronisk kommunikasjon. Det anbefales at hvert bud har en akseptfrist som muliggjør en forsvarlig avvikling av budrunden. Vi anbefaler minimum 30 minutter akseptfrist. Oppdragsgiver er oppfordret til å ikke ta imot bud direkte fra budgiver, men å henvise budgiver videre til megler.

Opplysningene i salgsoppgaven er godkjent av selger. Alle interessenter oppfordres imidlertid til grundig besiktigelse av eiendommen, gjerne sammen med fagmann før bud inngis.

Etter aksept av bud, vil eiendommens salgssum bli meddelt de som ev. måtte etterspørre denne. Eiendommens salgssum vil bli offentlig tilgjengelig ved overføring av hjemmel.

#### **Omkostninger kjøpers beskrivelse**

2 350 000 (Prisantydning)

---

#### Omkostninger

58 750 (Dokumentavgift)

260 (Panteattest kjøper)

545 (Tinglysningsgebyr pantedokument)

545 (Tinglysningsgebyr skjøte)

15 900 (Boligkjøperforsikring – fem års varighet (valgfritt))

2 800 (Boligkjøperforsikring Help Pluss - ett års varighet (valgfritt))

---

60 100 (Omkostninger totalt)

76 000 (med Boligkjøperforsikring - fem års varighet)

78 800 (med Boligkjøperforsikring inkludert ett år med Help Pluss)

---

2 410 100 (Totalpris. inkl. omkostninger)

2 426 000 (Totalpris. inkl. omkostninger (med Boligkjøperforsikring - fem års varighet))

2 428 800 (Totalpris. inkl. omkostninger (med Boligkjøperforsikring inkludert ett år med Help Pluss))

---

Regnestykket forutsetter at det kun tinglyses ett pantedokument og at eiendommen selges til prisantydning. Det tas forbehold om endringer i offentlige avgifter/gebyrer.

### **Omkostninger kjøpers beløp**

Kr 60 100

### **Betalingsbetingelser**

Med mindre annet er avtalt forutsettes det at kjøpesum inkludert omkostninger er innbetalt og disponibelt på meglerforetakets klientkonto innen overtakelse. Kjøpesummen skal innbetales fra norsk finansinstitusjon og/eller fra kjøpers egen konto i norsk finansinstitusjon.

### **Hvitvaskingsreglene**

Megler har plikt til å gjennomføre kundetiltak. Hvis kjøper ikke bidrar til at megler får gjennomført kundetiltak og dette fører til at transaksjonen ikke kan gjennomføres eller blir forsinket, misligholder kjøper avtalen. Etter 30 dager er misligholdet vesentlig. Dette gir selger rett til å heve og gjennomføre deknings salg for kjøpers regning.

### **Personopplysningsloven**

Personopplysninger blir behandlet i samsvar med personopplysningsloven.

### **Boligselgerforsikring**

Selger har tegnet boligselgerforsikring som dekker selgers ansvar etter avhendingsloven begrenset oppad til MNOK 14. I den forbindelse har selger utarbeidet en generklæring som kjøper bør gjøre seg kjent med før budgivning.

### **Boligkjøperforsikring**

Vedlagt i salgsoppgaven følger informasjon om Boligkjøperforsikring og Boligkjøperforsikring Pluss fra HELP Forsikring AS. Boligkjøperforsikring er en rettshjelpsforsikring som gir trygghet og profesjonell juridisk hjelp dersom det oppdages uventede feil eller mangler ved boligen de neste fem årene. Boligkjøperforsikring Pluss har samme dekning som boligkjøperforsikring, med tillegg av fullverdig advokathjelp på viktige rettsområder i privatlivet. Boligkjøperforsikring Pluss betales årlig. Les mer om begge forsikringene i vedlagte materiell eller på [help.no](http://help.no). Det gjøres oppmerksom på at boligkjøperforsikring kun kan tegnes av forbruker. Meglerforetaket mottar kr 4 900/5 100/5 800 i kostnadsgodtgjørelse, avhengig av boligtype, samt et tillegg på kr 1 000 ved salg av Boligkjøperforsikring Pluss.

### **Meglers vederlag**

Det er avtalt provisjonsbasert fast vederlag tilsvarende kr. 35 000,- for gjennomføring av salgsoppgdraget. I tillegg er det avtalt at oppdrags giver skal dekke tilretteleggingsgebyr kr 15 900,-, oppgjørshonorar kr 4 750,- og visninger kr 2 990,-. Minimumsprovisjonen er avtalt til kr 35 000,-. Meglerforetaket har krav på å få dekket avtalte utlegg i henhold til oppdragsavtale samt øvrige avtalte vederlag. Alle beløp er inkl. mva.

**Oppdragsansvarlig**

Håvard Geving

Eiendomsmegler

havard.geving@aktiv.no

Tlf: 934 26 363

Aktiv Stjørdal AS, Kjøpmannsgata 7

7500 Stjørdal

Tlf: 918 27 913

**Salgsoppgavedato**

14.03.2025



















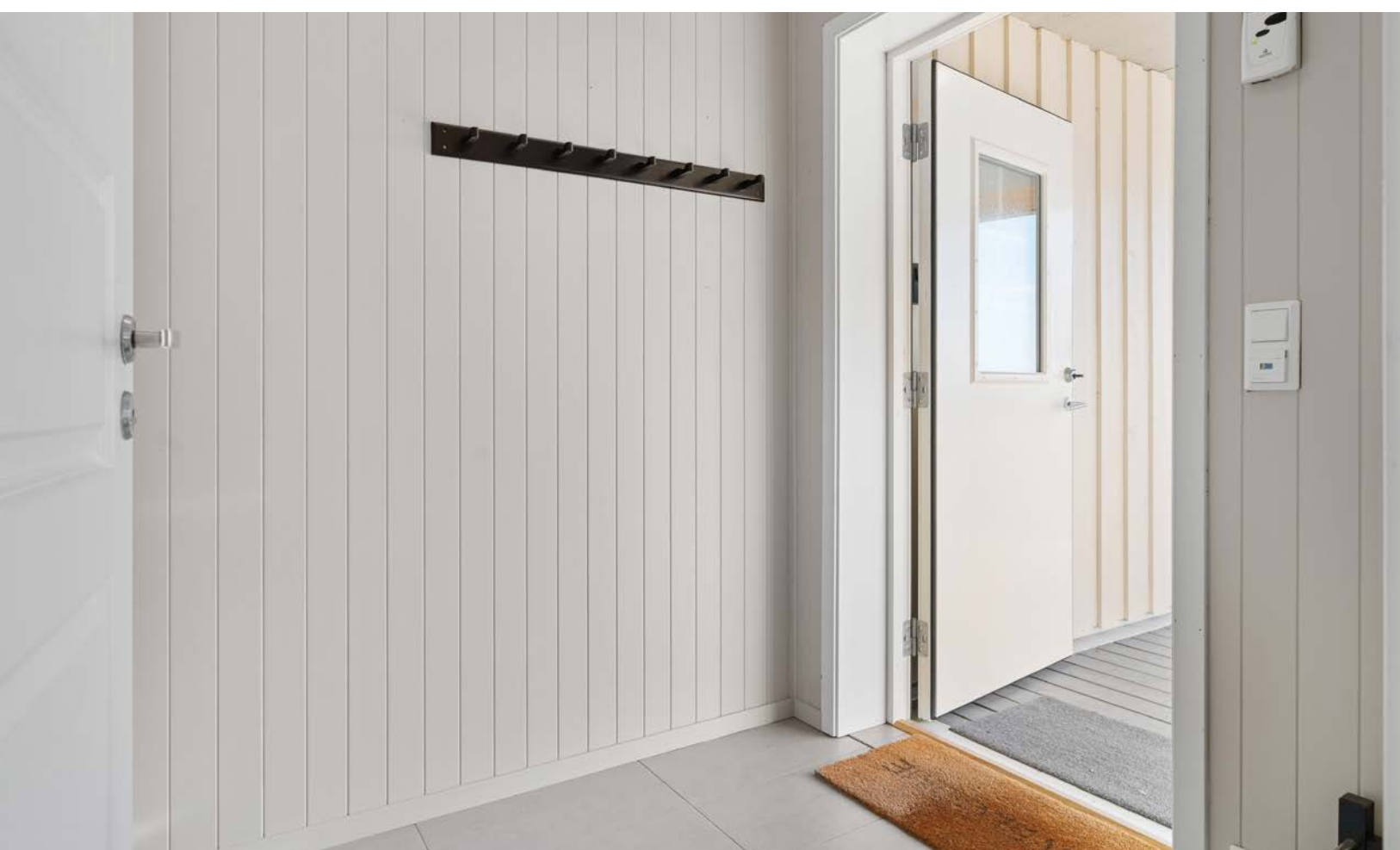









# Vedlegg

## Skardsvegen 4 1. Etasje

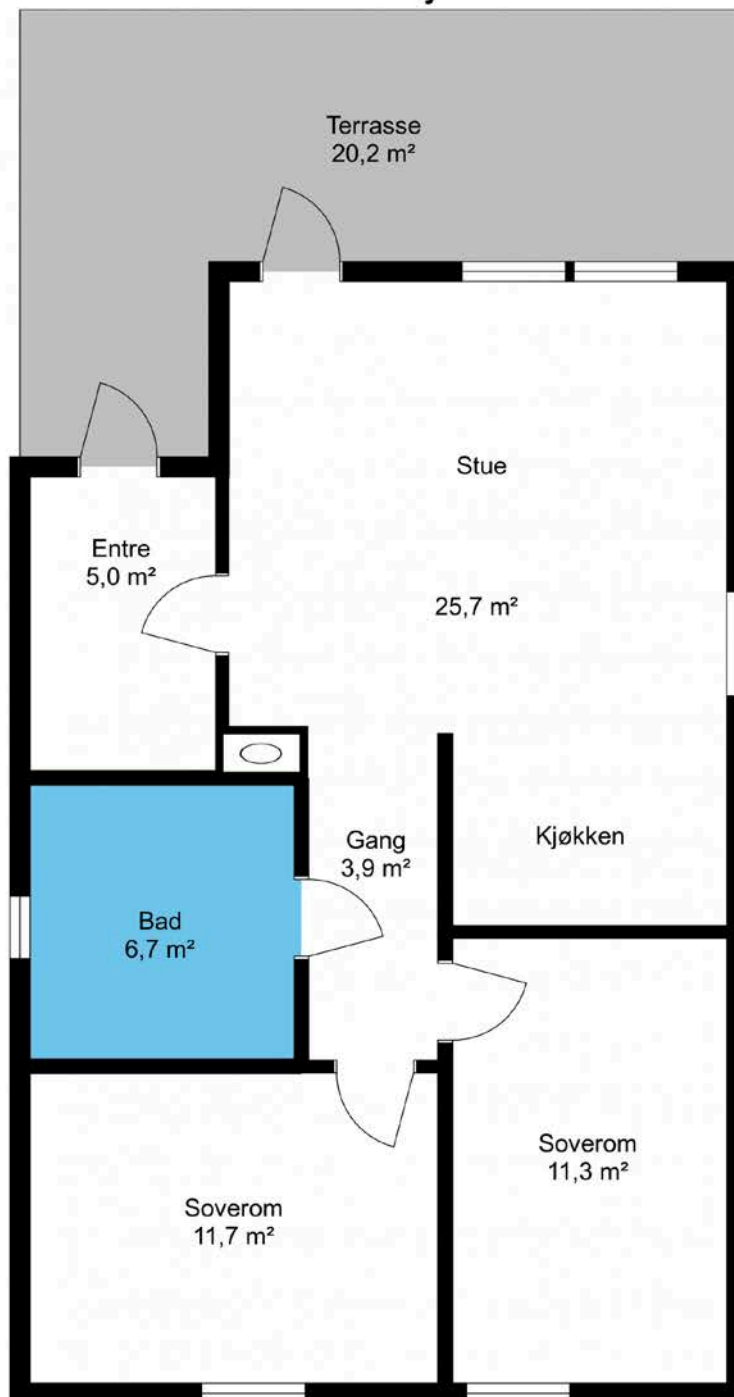

Planskisse utarbeidet av Lyngmo Eiendom og Takst.

Boenhetens BRA inneholder også areal for innvendige vegger og vil alltid være større enn summen av rommenes areal.

Dette er ikke en plantegning i målestokk, men en skisse for å vise arealdisponeringen i boligen.  
Faktiske målinger på stedet kan avvike og målene er ikke juridisk bindende.

# EGENERKLÆRINGSSKJEMA

Til orientering vil dette skjema være en del av salgsoppgaven

<b>Meglerfirma</b>	
Aktiv EM Stjørdal	
<b>Oppdragsnr.</b>	
1704250023	
<b>Selger 1 navn</b>	
Joel Østerlie	
<b>Gateadresse</b>	
Skardsvegen 4	
<b>Poststed</b>	<b>Postnr</b>
FROSTA	7633
Er det dødsbo?	
<input checked="" type="checkbox"/> Nei <input type="checkbox"/> Ja	
Avdødes navn	
Er det salg ved fullmakt?	
<input checked="" type="checkbox"/> Nei <input type="checkbox"/> Ja	
Hjemmelshavers navn	
Har du kjennskap til eiendommen?	
<input type="checkbox"/> Nei <input checked="" type="checkbox"/> Ja	
Når kjøpte du boligen?	
År	2022
Hvor lenge har du eid boligen?	
Antall år	2
Antall måneder	4
Har du bodd i boligen siste 12 måneder?	
<input type="checkbox"/> Nei <input checked="" type="checkbox"/> Ja	
I hvilket forsikringselskap har du tegnet villa/husforsikring?	
Forsikringselskap	Gjensidige
Polise/avtalnr.	88216527

Document reference: 1704250023

## Spørsmål for alle typer eiendommer

- 1 Kjenner du til om det er/har vært feil tilknyttet våtrommene, f.eks. sprekker, lekkasje, råte, lukt eller soppkader?
- Nei  Ja

Initialer selger: JØ

1

- 2 Kjenner du til om det er utført arbeid på bad/våtrom?  
Svar
- 3 Kjenner du til om det er/har vært tilbakeslag av avløpsvann i sluk eller lignende?  
 Nei  Ja
- 4 Kjenner du til feil eller om har vært utført arbeid/kontroll på vann/avløp?  
Svar
- 5 Kjenner du til om det er/har vært problemer med drenering, fuktinnslag, øvrig fukt eller fuktmerker i underetasje/kjeller?  
 Nei  Ja
- 6 Kjenner du til om det er/har vært utettheter i terrasse/garasje/tak/fasade?  
 Nei  Ja
- 7 Kjenner du til om det er/har vært problemer med ildsted/skorstein/pipe f.eks. dårlig trekk, sprekker, pålegg, fyringsforbud eller lignende?  
 Nei  Ja
- 8 Kjenner du til om det er/har vært f.eks. sprekker i mur, skjeve gulv eller lignende?  
 Nei  Ja  
Beskrivelse
- 9 Kjenner du til om det er/har vært sopp/råteskader/insekter/skadedyr på eiendommen som rotter, mus, maur eller lignende?  
 Nei  Ja
- 10 Kjenner du til om det er/har vært skjeggkre i boligen?  
 Nei  Ja
- 11 Kjenner du til om det er/har vært utført arbeid på el-anlegget eller andre installasjoner (f.eks. oljetank, sentralfyr, ventilasjon)?  
Svar
- 12 Kjenner du til om det er utført kontroll av el-anlegget og/eller andre installasjoner (f.eks. oljetank, sentralfyr, ventilasjon)?  
 Nei  Ja
- 13 Har du ladeanlegg/ladeboks for elbil i dag?  
 Nei  Ja
- 14 Kjenner du til om ufaglærte har utført arbeid som normalt bør utføres av faglærte, utover det som er nevnt tidligere (f.eks. drenering, murerarbeid, tømmerarbeid etc)?  
 Nei  Ja
- 15 Er det nedgravd oljetank på eiendommen?  
 Nei  Ja
- 16 Kjenner du til om det har vært utført arbeid på terrasse/garasje/tak/fasade?  
Svar
- 17 Selges eiendommen med utleiedel, leilighet, hybel eller tilsvarende?  
 Nei  Ja
- 18 Kjenner du til om det er innredet/bruksendret/bygget ut i kjeller eller loft eller andre deler av boligen?  
 Nei  Ja
- 19 Kjenner du til forslag eller vedtatte reguleringsplaner, andre planer, nabovarsel eller offentlige vedtak som kan medføre endringer i bruken av eiendommen eller av dens omgivelser?  
 Nei  Ja
- 20 Kjenner du til om det foreligger påbud/heftelser/krav/manglende tillatelser vedrørende eiendommen?  
 Nei  Ja

- 21 Er det foretatt radonmåling?  
 Nei  Ja
- 22 Kjenner du til manglende brukstillatelse eller ferdigattest?  
 Nei  Ja
- 23 Kjenner du til om det foreligger skaderapporter/ tilstandsvurderinger eller utførte målinger?  
 Nei  Ja
- 24 Er det andre forhold av betydning ved eiendommen som kan være relevant for kjøper å vite om (f.eks. rasfare, tinglyste forhold eller private avtaler)?  
 Nei  Ja

Spørsmål for bolig i sameie/borettslag/boligaksjeselskap:

- 25 Kjenner du til om sameiet/laget/selskapet er involvert i tvister av noe slag?  
 Nei  Ja
- 26 Kjenner du til vedtak/forslag til vedtak om forhold vedr. eiendommen som kan medføre økte felleskostnader/økt fellesgjeld?  
 Nei  Ja
- 27 Kjenner du til om det er/har vært sopp/råteskader/insekter/skadedyr i sameiet/laget/selskapet (fellesareal eller i andre boliger) som rotter, mus, maur eller lignende?  
 Nei  Ja
- 28 Kjenner du til om det er/har vært skjeggkre i sameiet/laget/selskapet (fellesareal eller i andre boliger)?  
 Nei  Ja



## Tilleggs kommentar

Jeg bekrefter at opplysningene er gitt etter beste skjønn. Jeg er kjent med at dersom jeg har gitt ufullstendige, uriktige eller misvisende opplysninger om eiendommen, vil forsikringsselskapet kunne søke hel eller delvis regress for sine utbetalinger eller redusere sitt ansvar helt eller delvis, jfr. vilkår for boligselgerforsikring punkt 7.1 og forsikringsavtaleloven kapittel 4.

Jeg er orientert om mitt mulige ansvar som selger etter avhendingsloven, eventuelt etter kjøpsloven (aksjeboliger), og om forsikringsgiver sitt boligselgerforsikringstilbud.

Jeg er klar over at avtale om forsikring er bindende. Jeg er også klar over at premietilbudet først kan påberopes når boligen er solgt (budaksept). Premietilbudet som er gitt av megler er bindende for forsikringsgiver i 6 – seks – måneder fra oppdragsinngåelse med megler.

Etter dette vil premien og forsikringsvilkårene kunne justeres. Når premietilbudet ikke lenger er bindende for forsikringsselskapet må egenerklæringsskjemaet signeres på nytt og eventuelle endringer påføres. Det vil da være forsikringspremien og forsikringsvilkårene på ny signeringsdato som legges til grunn.

Det kan ikke tegnes boligselgerforsikring ved følgende salg:

- mellom ektefeller eller slektninger i rett oppstigende eller nedstigenede linje, søsken, eller
- mellom personer som bor eller har bodd på boligeiendommen og/eller
- når salget skjer som ledd i sikredes næringsvirksomhet/er en næringsseiendom
- etter at boligeiendommen er lagt ut for salg.
- ved salg av helårs- og fritidsbolig er det krav til at det foreligger tilstandsrapport i henhold til Forskrift til avhendingslova (tryggere bolighandel).

Forsikringsselskapet kan ved skriftlig samtykke akseptere tegning av forsikring også i ovennevnte tilfeller.

Dersom forsikringsselskapet ikke har gitt skriftlig samtykke, kan erstatningen bortfalle.

Ved oppgjørsoppdrag trer forsikringen i kraft når kontrakten er signert av begge parter, begrenset til siste 12 måneder før overtakelse.

Forøvrig oppfordrer selger potensielle kjøpere til å undersøke eiendommen grundig, jf avhendingsloven § 3-10 og kjøpsloven § 20 (aksjeboliger).

Gyldig forsikring forutsetter at det for helårs- og fritidsbolig foreligger tilstandsrapport som er i henhold til Forskrift til avhendingslova (tryggere bolighandel).

- Jeg ønsker boligselgerforsikring, og bekrefter å ha mottatt og lest forsikringsvilkårene og informasjonsbrosjyre til selger i forbindelse med kjøp av boligselgerforsikring. Forsikringen trer i kraft på det tidspunkt det foreligger en budaksept mellom partene, begrenset til tolv måneder før overtakelse. Ved oppgjørsoppdrag trer forsikringen i kraft når kontrakten er signert av begge parter, begrenset til siste 12 måneder før overtakelse. Jeg bekrefter med dette at eiendommen ikke er en næringsseiendom, at den ikke selges som ledd i næringsvirksomhet eller mellom ektefeller eller slektninger i rett oppstigende eller nedstigende linje, søsken, eller mellom personer som bor eller har bodd på boligeiendommen. Gyldig forsikring forutsetter at det for helårs- og fritidsbolig foreligger tilstandsrapport som er i henhold til Forskrift til avhendingslova (tryggere bolighandel). Forsikringen er ugyldig dersom den tegnes i strid med forsikringsvilkårene. Jeg er innforstått med at eiendomsmegleren ikke har fullmakt til å gjøre unntak fra ovennevnte begrensninger. Jeg er oppmerksom på at 8% av total forsikringspremie er honorar til Söderberg & Partners.
- Jeg ønsker ikke boligselgerforsikring, men megler har tilbudt meg å kjøpe slik forsikring.
- Jeg kan ikke kjøpe boligselgerforsikring ihht vilkår.

NAME OF SIGNER	IDENTIFIER	TIME	ELECTRONIC ID
joel østerlie	657a7760a5fe35c16cbb83b e30401a4f58e1c69c	13.03.2025 11:16:48 UTC	Signer authenticated by Nets One time code

Document reference: 1704250023

- This is a PDF document digitally signed by Nets' E-Signing service.
- The document's integrity is protected by signing and sealing the contents with a certificate issued to Nets by a third party. Validating the signature confirms that the contents have not been modified since the time of signing.
- For more information about document formats, see <https://www.nets.eu/developer>



Sjekk gyldighet på rapport



# TILSTANDSRAPPORT

Boligtype

Tomannsbolig

Adresse

Skardsvegen 4

7633 FROSTA

5036/41/1/31/0/0

Rapportdato

14.03.2025

TG 0  0

TG 1  9

TG 2  2

TG 3  0

TG IU  1

SKARDSVEGEN 4 - 5036/41/1/31/0/0

Befaring utført den 10.03.2025 av:



Nicholas Lyngmo  
Lyngmo Eiendom og  
Takst

Skolevegen 1  
7560  
Vikhammer

+4799490949  
nicholas@lyngmo-  
eiendomogtakst.no



Medlem av  
**NITO**





## Om rapporten

Rapporten følger den nye forskriften i avhendingsloven som ble gjeldene fra og med 01.01.2022.

Rapporten er basert på NS3600 : 2018 – Teknisk tilstandsanalyse ved omsetning av bolig. Det er grundig beskrevet hva takstmannen kontrollerer, og det som ikke er nevnt i teksten for gjeldende bygningsdel er ikke kontrollert med mindre det er tegn som indikerer en grundigere undersøkelse.

Takstrapporten er spesifikk for sertifiserte takstmenn.

Kunden/revirenten skal lese gjennom dokumentet før bruk og gi tilbakemelding til takstmannen hvis det finnes feil/mangler som bør rettes opp. Rapportens varighet er 1 år, og etter den tid bør takstmannen kontaktes for ny befarings og oppdatering.

Rapporten vil kun inneholde de bygningsdelene som hver enkelt takstmann har vurdert som vesentlig informasjon for det spesifikke oppdraget slik at forbrukere får et betryggende informasjonsgrunnlag før et boligkjøp.

**Det er den enkeltes takstmann som er ansvarlig for at alle nødvendige bygningsdelene er tatt med i rapporten.**



## Takstmannens integritet

Denne rapporten er utarbeidet av en uavhengig takstmann uten bindinger til andre aktører i eiendomsbransjen. Takstmannen har verken et ansettelsesforhold til, eller økonomisk interesse i sin oppdragsgivers virksomhet.



## Levetidsbetraktninger

Når det refereres til levetid er dette basert på takstmannens erfaringstall og Byggforskserien 700.320 Intervaller for vedlikehold og utskifting av bygningsdeler, SINTEF Byggforsk, 2007.

Levetidsbetraktningene beregnes med hovedvekt på takstmannens skjønnsmessige vurdering av den enkelte bygningsdelens antatte gjenstående levetid. Dette avhenger også av forskjellige faktorer som kan gjøre seg gjeldende når det gjelder værforhold og bruk. Levetiden vil variere noe dersom andre kriterier enn teknisk levetid, som for eksempel vedlikehold, estetikk, økonomi, sikkerhet, funksjon eller andre brukerønsker, er lagt til grunn. Alderen er kun en del av tilstandsgraden (TG) sammen med funksjonaliteten.

Forventet gjenværende brukstid vil kunne avhenge av tilstand, egenskaper, design, utførelse, gjennomført vedlikehold, alder, miljø (bruk og ytre påkjenninger), forventet framtidig slitasje og konsekvens ved brudd.

Alle bygningsdeler er under vedvarende aldring og forventet levealder er oppgitt under levetidsbetraktninger. I mange tilfeller kan levetid i praksis være både kortere og lengre. Graden TG2 er i enkelte tilfeller benyttet på forhold og bygningsdeler som ikke har synlig svekkelse, men der normal levetid er marginal eller har usikker restlevetid.

SKARDSVEGEN 4 - 5036/41/1/31/0/0



## Tilstandsgradene

TG 0



### Ingen avvik

Det er ingen merknader (feilfritt). Dokumentasjon for fagmessig utførelse inklusive materialbruk og løsninger, der dette er pålagt eller anses nødvendig, er lagt fram.

TG 1



### Mindre eller moderate avvik

Gis når bygningsdelen har mindre avvik. Bygningsdelen skal bare ha normal slitasje, og strakstiltak skal ikke anses som nødvendig. Graden kan også brukes når delen er ny, men der dokumentasjon på faglig god utførelse mangler.

TG 2



### Vesentlige avvik

- Bygningsdelen har en feil utførelse, en skade (eller symptomer på skade), sterk slitasje; eller nedsatt funksjon, og det er behov for tiltak; eller
- det er kort gjenværende brukstid; eller
- bygningsdelen er skjult og kan ha en feil/skade eller være utgått på dato. Det kan være behov for tiltak; eller
- det er grunn til overvåking av denne bygningsdelen for å sikre mot større skade og følgeskader; eller
- særlig fuktutsatt konstruksjon hvor dokumentasjon på riktig utførelse ikke foreligger eller at det er en særlig fuktutsatt konstruksjon uten inspeksjonsmulighet.

TG 3



### Store eller alvorlige avvik

- Total funksjonssvikt. Bygningsdelen fyller ikke lengre formålet; eller
- det er fare for liv og helse; eller
- det er et akutt behov for tiltak (strakstiltak); eller
- det er avvik fra lover og forskrifter som gjelder den aktuelle bygningsdelen eller byggverket.

TG IU



### Ikke undersøkt

- TGIU skal kun brukes unntaksvis. Eksempler kan være snødekket tak eller krypkjeller uten inspeksjonsmulighet på undersøkelsestidspunktet; eller
- bygningsdelen eller arealet eller rommet er ikke tilgjengelig for inspeksjon på tidspunktet for analysen. Dersom TGIU omfatter særlig fuktutsatte konstruksjoner, skal dette angis særlig.

SKARDSVEGEN 4 - 5036/41/1/31/0/0



## Eiers plikter i forkant av tilstandsanalysen:

Forut for tilstandsanalysen skal det foreligge en egenerklæring fra eier. Eier skal fremskaffe relevant dokumentasjon for boligen. Dette gjelder for eksempel kvitteringer, samsvarserklæringer, kontrollseddel fra brann/ feiervesenet etc.

Eier skal legge forholdene til rette for inspeksjon, inkludert å gi adgang til bygningsdeler og rom.



## Nivå av analysen

- Tilstandsanalysen utføres ved grundige visuelle observasjoner kombinert med undersøkelser, nødvendige målinger, bruk av egnede instrumenter og registreringer.
- Det kan utføres inngrep i form av hulltaking i vegg eller etasjeskiller ved bad og i rom under terreng for undersøkelse av fukt ved mistanke til alvorlige avvik. (Ref. Forskrift til avhendingslova (tryggere bolighandel).
- Alle bygningsdeler som nevnt i rapporten vil bli undersøkt, med stor vekt på de områdene som takstmannen, erfaringsmessig, kjenner som svake punkter og hvor det kan oppstå konflikter i etterkant.
- I en tilstandsanalyse av f.eks leiligheter (andel, selveier og aksje) er enkelte bygningsdeler ikke inkludert, hvis de ikke er relevante for den aktuelle boligen.
- Den bygningsakkyndige skal flytte på tepper, møbler og annet inventar når det er nødvendig for å komme til det rommet eller den bygningsdelen som skal undersøkes. Dette gjelder likevel ikke for særlig tunge møbler og inventar, når disse ikke skjuler vesentlige installasjoner eller innretninger, og det heller ikke er andre grunner til å mistenke at flytting vil kunne avdekke vesentlige forhold

Selv om takstmannens analyser er svært grundig, kan det forekomme skjulte feil og mangler. For boliger er referansenivået for de ulike rom og bygningsdeler gitt som krav til tilstandsgrad TG 1, det vil si uten skader og fagmessig riktig utført og i henhold til gjeldende lov/forskrift som gjelder for den aktuelle boligen der ikke tilleggene angir annet. Generelt er referansenivået byggeforskrifter som var gjeldende når bygningen/bygningsdelen ble byggesøkt.

For alle TG 3 og TGIU anbefales det tiltak i form av ytterligere undersøkelser for å avdekke årsak og skadeomfang som grunnlag for et mer detaljert kostnadsoverslag.



## Forutsetninger

- På bakgrunn av dagens strenge krav til fallsikring vil tak og taktekkning normalt besiktiges fra bakkenivå og eventuelt stige der dette er forsvarlig etablert. Svill og innvendige konstruksjoner vil ikke bli kontrollert med mindre dette anses som en ytterst nødvendighet og der dette er tilgjengelig.
- Svill, bindingsverk og lukkede konstruksjoner vil ikke bli kontrollert med mindre dette anses som en ytterst nødvendighet og der dette er tilgjengelig. Yttervegger, gulv på grunn, etasjeskillere og himling vil normalt ikke bli kontrollert med rettningsmålere for og finne eventuelle skjevheter, med mindre dette er opplyst i rapporten.
- Det gjøres oppmerksomt på at møbler og inventar over 25kg ikke blir flyttet på under befaringen.
- Boligen er ikke isolasjonsvurdert da dette krever avansert teknologi.



## Formål

Formålet med rapporten er å bidra til en enhetlig analyse og best mulig informasjon om boligen, som igjen vil føre til redusert konfliktnivå ved omsetning. Datagrunnlaget som kom frem ved tilstandsanalysen, kan også brukes til utarbeidelse av vedlikeholdsplaner og ved utleie.

For å unngå ulik tolkning av begreper som oppussing, vedlikehold, modernisering, rehabilitering med videre er det i rapporten konsekvent brukt begrepet tiltak. Tiltak er arbeider som skal til for å lukke et avvik. Rapporten erstatter ikke selgers opplysningsplikt eller kjøpers undersøkelsesplikt ved eierskifte. Tilstandsrapporten gir en beskrivelse og vurdering av byggverk og bygningsdeler som takstmannen har observert, og som har betydning ved eierskifte. Tilbakeholdt eller uriktig informasjon som har betydning for vurderingen, er ikke takstmannens ansvar. Rapporten er likevel ingen garanti for at det ikke kan finnes skjulte feil, skader og mangler.

Rapporten gir normalt ingen vurdering av boligens tilbehør, som hvitevarer, brunevarer og annet inventar. Dette gjelder også om tilbehøret er integrert. Produktnavn nevnes ikke.



## Struktur og referansenivå

Rapportens omfang, struktur, metode og begrepsbruk følger i hovedsak Norsk Standard NS 3600:2018 (Teknisk tilstandsanalyse ved omsetning av bolig), NS 3424:2012 (Tilstandsanalyse av byggverk) og veiledningene til disse. Referansenivået som brukes i rapporten er forhåndsdefinerte krav til tilstand som tilsvarer tilstandsgrad 0 (TG0).

Normalt vil referansenivået være byggeskikken og tilstanden ved byggeåret for boligen eller bygningsdelen. Rapporten beskriver avvik, altså en tilstand som er dårligere enn referansenivået. Rapporten framhever normalt ikke positive sider ved boligen ut over det som fremgår av tilstandsgraden på rom og bygningsdeler. Ved TG0 og TG1 gis det normalt ingen begrunnelse for valg av tilstandsgrad, fordi bygningen eller bygningsdelen da bare har normal slitasje. For anbefalte tiltak ved TG2 og TG3 må leser av rapporten vurdere om tiltakene er nødvendige og lønnsomme. Den bygningssakkyndige skal også gi et sjablonmessig anslag på hva det vil koste å utbedre rom eller bygningsdeler som gis tilstandsgrad 3.

NS 3424 (Tilstandsanalyse av byggverk) har undersøkelsesnivåer fra 1 til 3. Tilstandsrapporten er basert på undersøkelsesnivå 1, som er laveste nivå. Dette betyr at tilstandsanalysen utføres ved visuelle observasjoner kombinert med undersøkelser, målinger og bruk av instrumenter og registreringer. Tilstandsanalysen omfatter ikke destruktive inngrep. Det kan utføres inngrep i vegg ved bad og i rom under terreng for undersøkelse av fukt ved mistanke om alvorlige avvik, samt at selger/ hjemmelshaver godkjenner inngrepet.



## Tilleggsundersøkelser

### Piper og ildsteder:

Grundig undersøkelse av piper og ildsteder anbefales utført i samråd med offentlige godkjenningsmyndigheter som for eksempel det lokale brann og feiervesenet.

### Elektrisk anlegg og brannforebyggende tiltak:

Ved omsetning av bolig vil man ofte få endring i bruk av det elektriske anlegget. Takstmannen anbefaler på generelt grunnlag at en registrert elektroinstallatør foretar en kontroll av boliginstallasjon ved eierskifte.

Dette kan for eksempel være en rapport fra periodisk kontroll av boliginstallasjon i henhold til NEK 405-2, som omfatter kontroll av både det elektriske og det branntekniske anlegget.

SKARDSVEGEN 4 - 5036/41/1/31/0/0



## Øvrig info

Svill og innvendige konstruksjoner kontrolleres normalt ikke.

Yttervegger kontrolleres normalt ikke med retningsmålere med mindre det er mistanke om skjevheter/setningsskader.

Med mindre det fremgår at et rom eller en bygningsdel skal undersøkes med målinger, at det skal bores hull, at det skal stikkes i treverk eller annet, skal den bygningssakkyndige basere sine undersøkelser på det som er synlig.

Den bygningssakkyndige skal flytte på tepper, møbler og annet inventar når det er nødvendig for å komme til det rommet eller den bygningsdelen som skal undersøkes. Dette gjelder likevel ikke for særlig tunge møbler og inventar, når disse ikke skjuler vesentlige installasjoner eller innretninger, og det heller ikke er andre grunner til å mistenke at flytting vil kunne avdekke vesentlige forhold.

Alle bygningsdeler er under vedvarende aldring og forventet levealder er oppgitt under levetidsbetraktninger. I mange tilfeller kan levetid i praksis være både kortere og lengre. Graden TG2 er i enkelte tilfeller benyttet på forhold og bygningsdeler som ikke har synlig svekkelse, men der normal levetid er marginal eller har usikker restlevetid.

Boligens tilstandsgrader er satt ut ifra tilstanden på befaringsdagen. Det gjøres oppmerksomt på at enkelte elementer kan svikte eller forverres med tiden etter befaringdato.



## Om boligen

**Adresse:** Skardsvegen 4 , 7633, FROSTA

**Matrikkel:** 5036/41/1/31/0/0

**Boligtype:** Tomannsbolig

**Byggeår:** 2018

**Tomt:** 420.70 m<sup>2</sup>

**Hjemmelshaver(e):** Joel Østerlie

**Rekvirent:** Selger koordinerte takstmann gjennom megler

**Tilstede på befaring:** Takstmann og hjemmelshaver

**Byggemetode:** Tomannsbolig oppført i to etasjer. Anlagt på en støpt og isolert betongplate på mark og ringmurselementer. Over dette er bygningen oppført i bindingsverk med stående kledning. Salttakkonstruksjon tekket med granulerte aluminiumspanner. Vindu med 2-lags glass.

**Hvordan er boligen tilknyttet vann:** Kommunalt

**Hvordan er boligen tilknyttet avløp:** Kommunalt

**Adkomst:** Offentlig

### Overordnet faglig vurdering:

Boligen fremstår i normalt god stand og uten noen vesentlige avvik utover normal bruksslitasje. Det er ikke registrert noen bygningsmessige strakstiltak utover normalt vedlikehold. Forøvrig vises til beskrivelser og vurderinger for de enkelte bygningsdeler i rapporten.

### Hindringer på befaringsdagen

Boligen inneholdt flere møbler, garderobeskap eller annen inventar som takstmann ikke kunne flytte på. Dette begrenset en full undersøkelse av alle overflater.

### Vesentlige endringer/oppgraderinger etter byggeår:

Nei

### Øvrig informasjon om oppdraget

SKARDSVEGEN 4 - 5036/41/1/31/0/0





## Areal/oppmåling

Arealmålingene i denne rapporten skal måles etter nåværende standard NS 3940 : 2023, men også måles og beskrives etter tidligere standard, NS 3940 : 2012. Dette er i henhold til forskriften Tryggere Bolighandel som ble gjeldende fra og med 01.01.2022.

Arealer oppgis i hele kvadratmeter i denne rapporten, og gjelder for det tidspunkt rapporten er datert. Større arealer enn nødvendige åpninger for trapp, heissjakter og lignende regnes ikke med i etasjens areal. Rom som måles må være tilgjengelig, slik at det kan måles. Rommene kan stride mot byggeforskriftene, men likevel være måleverdige.

Noen rom kan ha skråhimling mot yttervegger. Dette er avgjørende for hvor mange m<sup>2</sup> som blir godkjent som måleverdig. Takhøyden i rommet må være minst 1,9 meter og bredden minst 60 cm. For deler av rommet med skråtak skal likevel arealet inntil 60 cm utenfor høyden på 1,9 meter tas med i målingen, dvs omliggende areal der høyden er lavere enn 1,9 meter.

Internt bruksareal (BRA-i): Bruksareal av boenheten innenfor omsluttende vegger. Bruksenheten kan bestå av flere boenheter. Alle selvstendige boenheter kategoriseres som BRA-i. Eksternt bruksareal (BRA-e): Bruksareal av alle rom som ligger utenfor boenheten/boenhetene, men som tilhører denne/disse. Innglasset balkong mv (BRA-b): Bruksareal av innglasset balkong tilknyttet boenheten. I BRA-b inngår også innglasset veranda eller altan. Veggarealet mellom innglasset balkong og annet bruksareal tillegges areal til innglasset balkong. Åpent areal (ikke bruksareal): Areal av terrasser og åpne balkonger tilknyttet boenheten. I åpent areal inngår også åpen veranda eller altan. Arealet måles til innside av rekkverk, brystning, parapet, skillevegg eller lignende avgrensning av arealet, eller som fotavtrykket der det ikke er ytre begrensinger som rekkverk ol.

Etasje 1			
<b>Primærrom</b> 68 m <sup>2</sup>	<b>Sekundærrom</b> 0 m <sup>2</sup>	<b>BRA (P-ROM + S-ROM)</b> 68 m <sup>2</sup>	<b>BTA</b> 76 m <sup>2</sup>
<b>Beskrivelse primærrom</b> Entre, gang, bad, 2 soverom og stue/kjøkken		<b>Beskrivelse sekundærrom</b>	

**Merknader om areal:** Boligen er målt opp på best mulig måte med laser etter "NS 3940:2012" og "Takseringbransjens retningslinjer for arealmåling 2014". På grunn av møbler/ innredning avviker deler av oppmålingen da noen mål er tatt høyere opp på vegg enn anbefalt. Vegger kan være skjeve og kan gi andre mål enn ved måling langs gulvet. Bodarealer som ikke er etablert i boligen, er ikke medregnet i arealoppmålingen. Arealet er målt på stedet med laser. BTA er beregnet. Rom defineres etter bruken av rommet på befaringsdagen, selv om bruken kan være i strid med tidligere eller gjeldene byggeforskrifter.

Etasje 1			
<b>BRA-i</b> 68 m <sup>2</sup>	<b>BRA-e</b> 6 m <sup>2</sup>	<b>BRA-b</b> 0 m <sup>2</sup>	<b>Åpent areal (TBA)</b> 20 m <sup>2</sup>
<b>Beskrivelse av BRA-i</b> Entre, gang, bad, 2 soverom og stue/kjøkken	<b>Beskrivelse av BRA-e</b> Bod	<b>Beskrivelse av BRA-b</b>	<b>Beskrivelse av åpent areal</b> Terrasse

<b>BOLIGENS TOTALE BRA (BRA-i,BRA-e,BRA-b)</b>
<b>BRA</b> 74 m <sup>2</sup>

**Merknader om areal:** Boligen er målt opp etter ny standard NS3940:2023.

SKARDSVEGEN 4 - 5036/41/1/31/0/0



## Oppsummert

Alle bygningsdeler med TG 2, TG 3 eller TG IU er oppsummert her. Dette gir et bedre bilde til leser av rapporten på hva man burde være ekstra obs på eller hvilke større mangler boligen har. Detaljert informasjon om eventuelle mangler vil du finne under de respektive bygningsdelene i rapporten.

2

### Bygningsdeler med TG 2

TG 2

**Radonsikring:** TG 2: Det er ikke utført måling av radon i boligen. I egen bolig er det ikke påbudt å måle radonverdiene eller gjøre tiltak, men det anbefales. Leier du ut bolig, er du pliktig til å måle radon og eventuelt gjøre tiltak dersom nivåene er for høye.

**Kjøkken:** Ved stikkprøvekontroll med fuktindikator på erfaringsmessig utsatte steder ble det ikke registrert negative fuktindikasjoner. Kjøkkenet vurderes å være i bruksmessig god stand med normal bruksslitasje. Innredningen har den slitasje som kan forventes på bakgrunn av alder. Ingen lekkasjer avdekket på synlige rørføringer. Hvitvarer ble ikke funksjonstestet. Tettehylse mangler.

0

### Bygningsdeler med TG 3

TG 3

1

### Bygningsdeler med TG IU

TG IU

Våtrom - Totalvurdering av fuktsøk:

1

## Dokumentasjon

**Er det fremlagt dokumentasjon på utført reparasjoner, vedlikehold, installasjoner, ombygging eller lignende i boligen de siste 5 årene?**

Nei

**Kommentar:**

Ingen dokumentasjon ble fremlagt. Uten de rette dokumentene er det vanskelig å kunne si noe om oppbyggingen av konstruksjonen.

**Er selgers egenerklæring kontrollert?**

Ja

**Kommentar:**

Selgers egenerklæring er lest gjennom av undertegnede taksmann. Ingen bemerkninger utover hva som er notert i rapporten.

**Når ble egenerklæringen signert?**

13.03.2025

SKARDSVEGEN 4 - 5036/4171/31/0/0

## 2

## Lovlighet

**Er dagens bruk av boligen i samsvar med byggegodkjente tegninger?**

Boligens planløsning og ulovlighetsmangler er kontrollert opp mot kommunepakken. Siste godkjente bygningstegninger er fra 27.04.2015 og samsvarer med dagens utforming av boligen.

**Er det fremlagt ferdigattest / midlertidig brukstillatelse?**

Ja

**Kommentar:**

Det er fremlagt ferdigattest for 4 siste leiligheter i Fjordgløtt, leilighet gnr./ bnr. / seksj.nr: 41/31/01, 41/32/01, 41/32/02 og 41/33/01 datert 08.06.2018

**Er det avvik i forhold til rømningsvei, brannceller, dagslysflate, takhøyde eller andre forhold som kan medføre fare for helse, miljø og sikkerhet?**

Nei

## 3

## Grunnmur / fundamenter

TG 1 

Her vurderes fundament, søyler og pilarer dersom det er tilgjengelig. Byggegrunn angis hvis kjent. Dersom grunnmur vurderes, vurderer man om det er sprekker, riss, avskalling, skjevheter eller setninger. Grunnundersøkelser foretas ikke.

**Type fundament/grunnmur:**

Støpt plate på mark

**Er det synlige sprekker/riss, skader eller skjevheter?**

Ja

**Kommentar:**

Det er sprekke i fuger på flis i gang ved ytterdør.

Det er trolig som følge av bevegelse mellom ringmur og støpt plate. Det er ikke unormalt med noe setninger her, men skal stabilisere seg over tid.

**Totalvurdering av grunnmur og fundament****Kommentar:**

Ringmur/plate på mark er ikke tilgjengelig for inspeksjon da disse er utvendig plateslått og innvendig dekket. Ingen tegn til sprekker eller skader som vurderes å være av konstruksjonsmessig betydning.

**Anbefalte tiltak / ytterligere undersøkelser anbefales?**

Nei

**Levetid:**

Normal tid før utbedring av betongvegg eller murt vegg av blokker er 20-60 år.

SKARDSVEGEN 4 - 5036/41/1/31/0/0

Her vurderes funksjon av drenering og utvendig fuktsikring. Undersøkelsen utføres som visuell kontroll av innvendig overflater, samt utvendig over terrengnivå. I tillegg gjøres en vurdering av alder i henhold til normal funksjonstid. Kontroller fallforhold fra grunnmur og annet som hindrer vannet i å renne bort fra boligen.

**Er det gjort arbeid på boligen etter originalt byggeår?**

Nei

---

**Er det synlig grunnmursplast og topplast?**

Nei

---

**Er det terrengfall fra grunnmur?**

Ja

---

**Er takvann ledet bort fra bygning?**

Ja

---

**Totalvurdering av drenering**

**Kommentar:**

Dreneringen er fra byggeåret. En skal være oppmerksom på at drenering også er en bygningsdel som har en naturlig aldringsmessig slitasje med en gjennomsnittlig levealder på ca. 40 år. Selve dreneringen ligger under bakkenivå og er ikke tilgjengelig for inspeksjon. Det ble ikke gjort indikasjoner på fukt i gulv eller vegger.

---

**Anbefalte tiltak / ytterligere undersøkelser anbefales?**

Nei

---

**Levetid:**

 Normal tid før vedlikehold av drensssystem med drensledninger er 1-5 år.

 Normal tid før utskifting av drensssystem med drensledninger er 20-60 år.

---

SKARDSVEGEN 4 - 5036/41/1/31/0/0

**Er det fremlagt dokumentasjon av radonmålinger i boligen?**

Nei

**Kommentar:**

Det er ikke innhentet prøver på radonmåling i boligen. Det er på generelt grunnlag anbefalt radonmåling i alle boliger.

---

**Totalvurdering av radon**

**Kommentar:**

TG 2: Det er ikke utført måling av radon i boligen.

I egen bolig er det ikke påbudt å måle radonverdiene eller gjøre tiltak, men det anbefales.

Leier du ut bolig, er du pliktig til å måle radon og eventuelt gjøre tiltak dersom nivåene er for høye.

---

Her vurderes vinduer og ytterdører med hensyn til skader, lukkemekanismer, punkteringer og utvendige beslag. Kontrollere vinduenes og dørenes plassering i veggen, og vurdere om detaljene er egnet til å sikre mot vanninntrengning i konstruksjonen. Innvendige dører blir visuelt kontrollert og enkelt funksjonstestet. Det foretas stikkprøving av åpne/lukkemekanismer for tilfeldig valgte vinduer. Det presiseres at det ikke nødvendigvis er alle vinduer og dører på en bolig som er tilgjengelig for kontroll. Vinduer og dører vurderes også ut i fra alder.

**Generell beskrivelse av vinduer**

Trekarmsvinduer med 2-lags glass.

**Generell beskrivelse av dører**

Innvendige dører er av såkalte lettdører uten noen pakninger i karm.

**Er det gjennomført arbeider etter opprinnelige byggeår?**

Nei

**Ble det registrert punkterte glass?**

Nei





**Totalvurdering av vinduer / dører****Kommentar:**

Det ble ikke registrert noen punkterte vindusglass under befaringsdagen. Det ble foretatt en enkel funksjonstest av tilfeldig valgte vinduer i boligen. Det ble ikke bemerket skader eller behov for tiltak utover normalt vedlikehold på befaringsdagen.

**Anbefalte tiltak / ytterligere undersøkelser anbefales?**

Nei

**Levetid:**

-  Normal tid før utskifting av trevindu er 20-60 år.
-  Normal tid før vedlikehold av trevindu er 2-6 år.
-  Normal tid før kontroll og justering av vinduer, hengslede er 2-8 år.
-  Normal tid før utskifting av tredører og aluminiumsdører er 20-40 år.
-  Normal tid før kontroll og justering av tredører er 2-8 år.

Her gjøres en utvendig kontroll av taktekking med hensyn til materialvalg, innfesting og overganger. Gjennomføringer i taktekkingen kontrolleres fra innsiden der dette er mulig. Tilstand på vindskier kontrolleres i forhold til materialvalg, skader og råte. Er det etablert fastmonterte stigetrinn? Er det heldekkende beslag på pipegjennomføringen? Der det er tilgang til loft gjøres en innvendig inspeksjon med hensyn til lekkasjer. Der taktekking ikke er tilgjengelig for visuell kontroll kan TG angis på bakgrunn av alder og materialvalg. Vurderingen baseres fra bakkenivå med mindre det er sikkerhetsmessig forsvarlig å kontrollere på taket.

**Er det gjennomført arbeid etter opprinnelige byggeår?**

Nei

**Inspisert fra:**

Utvendig bakkenivå

**Taktekking:**

Takstein

**Er det synlige avvik på beslag/inndekning rundt pipe og andre takgjennomføringer?**

Nei

**Er det registrert skader på vindskier eller andre takutstikk?**

Nei

**Totalvurdering av taktekking og beslag**

**Kommentar:**

Taket er tekket med betongtakstein, ingen ødelagte/knekte stein på befaringsdagen.

Det bemerkes at taket er kontrollert fra bakkenivå.

Det anbefales evt interessenter å gjøre egne ytterligere undersøkelser ved etablering av sikker adkomst til taket.

**Levetid:**

- ⚠ Forventet levetid på betongtakstein er 50-70 år.
- ⚠ Normalt forventet levetid på underliggende membran: 30 år.
- ⚠ Normal intervall for utskiftinger av lufttelyrer, ventilasjonshetter er 20-40 år.
- ⚠ Forventet levetid på gesims og takbeslag 15-35 år.
- ⚠ Forventet levetid på vindski/vannbord i tre 15-25 år.

Her vurderes om det er synlig rustdannelse, mekanisk skade e.l. Alder og materialvalg vurderes i henhold til normal funksjonstid. TG angis på bakgrunn av den faktiske tilstanden. Avløp for overvann omfattes ikke av undersøkelsen, da dette ligger under bakkenivå. Innvendige nedløp på flate tak vurderes ikke da dette normalt er skjult i vegg/sjakt e.l.

**Type renner/nedløp:**

Plastbelagt stål

**Totalvurdering av renner og nedløp****Kommentar:**

Det gjøres oppmerksom på at avløpssystemet for taknedløp ikke er vurdert. Jevnlig rengjøring av takrenner anbefales for god avrenning.

Det gjøres oppmerksom på at det ikke regnet på befaringdagen, slik at eventuelle svekkelser på rennerskjøter og rundt nedløpskum ikke var mulig å avdekke.

Nedløp er ført ned i overvannsledning. Det observeres ingen synlige skader, feil fall eller mangler på takrenner og nedløp.

**Anbefalte tiltak / ytterligere undersøkelser anbefales?**

Nei

**Levetid:**

Normal tid før utskifting av takrenner/nedløp i sink eller plastbelagt stål er 25-35 år.

**Beskrivelse av våtrommets overflater**

Flis på gulv og vegg, malt slett himling.

**Er det utført arbeider på våtrom etter byggeår?**

Nei

**Overflater**

Her vurderes overflater og eventuelle riss, sprekker i fuger, bom i fliser, samt spor etter zoologiske eller biologiske skadegjørere. På våtrom med vinylbelegg e.l på gulv, vurderes skader, riss, slitasje og alder.

**Er det skader eller andre avvik på overflater?**

Nei

**Er det fall til sluk?**

Ja

**Kommentar:**

Det er utført med laser en kontroll av våtrommets fall mot sluk. Det er målt fra topp overflate ved dørterskel til topp overflate ved sluk. Det er registrert bra med fall, og over 25mm totalt.

Totalt ble det målt 30mm fra topp dør til sluk.

**Totalvurdering av overflater**

**TG 1** 

**Kommentar:**

Ingen skader eller avvik utover normal bruksslitasje avdekket på overflatene.

**Levetid:**

 Antatt normal levetid for fliser m/tettesjikt på mur/ betong 20-40 år.

 Antatt normal levetid for fliser m/tettesjikt på lettvegger 10-20 år.

**Membran, tettesjikt og sluk**

Membran og tettesjikt vurderes ved å åpne slukrist, eventuelt ut i fra andre steder man kan komme til membranen uten å gjøre fysiske inngrep. Alder på membran vurderes i forbindelse med tilstandsgrad. På generelt grunnlag informeres det om at tekking (membran og mansjetter) ikke er kontrollerbare fordi dette bare kan gjøres ved å demontere fliser. Denne type destruktive undersøkelser blir aldri foretatt ved en tilstandskontroll for eierskifterapport. Det forutsettes/forventes at bruk av tett eventuell membran er benyttet som fuktsikring bak og under flis. I tillegg undersøkes om det er tilstrekkelig fall til sluk. Anbefalt fall på badegulv er 1:100 og 1:50 lokalt i dusjsone.

**Er sluk tilgjengelig for inspeksjon?**

Ja

**Kommentar:**

Det er etablert plastsluk i dusjsonen.



### Er det synlig mansjett/ våtrombelegg under klemring i sluk?

Nei

#### Kommentar:

Det er besiktiget i sluk på badet uten og se noen klare tegn til bruk av membran eller mansjett. Dette kan være at membranen kan være tørket ut, det kan være for mye skit og lort eller at mureren har skjært av mansjett og membran helt inntil klemring så det ikke synes. Men etter fuktsøk og en visuell besiktelse er det ingenting som indikerer at det ikke foreligger membran og mansjett.

### Totalvurdering av membran, tettesjikt og sluk

TG 1 

#### Kommentar:

Det gjøres oppmerksom på at tekking (membran og mansjetter) ikke er kontrollerbare i forhold til riktig utførelse og hvor mange lag som er påført fordi dette bare kan gjøres ved å demontere fliser. Denne type destruktive undersøkelser blir aldri foretatt ved en tilstandskontroll for boligsalg. Det forutsettes/forventes at bruk av tett membran er benyttet som fuktsikring bak og under flis.

Ingen symptomer på svikt i tettesjikt ble avdekket.

#### Levetid:

- ⚠ Antatt normal levetid for plastsluk 30-50 år.
- ⚠ Normal forventet levetid på smøremembran er 10-20 år.
- ⚠ Antatt normal levetid for fliser m/tettesjikt på mur/ betong 20-40 år.
- ⚠ Antatt normal levetid for fliser m/tettesjikt på lettvegger 10-20 år.

### Sanitært utstyr og ventilasjon

Her vurderes rør med vannstand i sluk ved tapping av tilknyttet utstyr. Avrenning vurderes ved åpen vannkran i servant/dusj. For skjulte anlegg uten dokumentasjon på utførelse vurderes kvalitet og alder. Sanitær vurderes ut fra riss, sprekker, svelling, skjolder og merker etter avdrypp.

#### Tilstand på sanitært utstyr (skader, vanntrykk, avrenning)

Vannrør av kobber, plastavløp. Ingen avvik med vanntrykk eller avrenning i servant eller dusjsone.

Innredning fremstår i god stand og uten vesentlige avvik utover normal bruksslitasje.

### Er det etablert avtrekk og lufttilførsel?

Ja

#### Kommentar:

Det er etablert mekanisk avtrekk via fukt og bevegelsessensor.

Det er etablert tilluft via luftespalte mellom dørbled og dørterskel.

#### Sanitærutstyr:

Dusjvegger av glass og dusjgarnityr på vegg, Innredning med servant, Opplegg for vaskemaskin (Kran og avløp), Vegghengt toalett

SKARDSVEGEN 4 - 5036/41/1/31/0/0

**Kommentar:**

Ingen skader observeres på innredningen eller sanitærutstyret. Toalettet er stabilt festet og spylefunksjonen fungerer normalt. Normalt vanntrykk og avløp fra vask og i dusj. Det anbefales jevnlig rensing av vannlås for og unngå tetting. Rør- og avløpsanlegget i boligen fungerte etter enkel test av dette på stedet. Ingen lekkasje var å se på besiktigelsen. Videre kontroll av anlegget krever avansert teknologi. Dette ble ikke rekvirert.

**Levetid:**

- ⚠ Forventet levetid på varmtvannsbereder er 25 år.
- ⚠ Forventet levetid på rørinstallasjon er 30-50 år.
- ⚠ Antatt normal levetid for blandeventil 10-25 år.
- ⚠ Antatt normal levetid for plastrør 25-50 år.
- ⚠ Antatt normal levetid for utslagsvask, servant, klosett, badekar 20-50 år.

**Er det utført fuktmåling / hulltaking og/eller er innvendige konstruksjon inspisert?**

Ja

**Kommentar:**

Det er utført hulltaking mot våtrommets vanninnstallasjon der det er antatt størst risiko for eventuelle vannlekkasjer/fuktskader. Hullet er utført fra tilstøtende rom på baksiden av våtrommets fuktsikring. Ingen forhøyede fuktverdier funnet.

**Fuktsøk**

Her vurderes fukt. Fuktmåling utføres ved å kontrollere fra tilstøtende rom og underliggende himling hvis dette er mulig. Fuktsøk utføres normalt ikke inne på våtrom med flisbelagte overflater, men i tilstøtende konstruksjon. Visuell kontroll av overflatene utføres for å se etter tegn til svikt/fuktskader.

**Totalvurdering av fuktsøk****Anbefalte tiltak / ytterligere undersøkelser anbefales?**

Nei

Her vurderes om det er støvcondens, heksesot og svertesopp. Det vurderes også om det er knirk, fuktskjolder og fuktskader, spesielt under og rundt oppvaskmaskin, varmtvannsbereider og kjøleskap. Forøvrig vurderes, vanntrykk, avløp og røropplegg. Kjøkkeninnredningen vurderes med hensyn til riss, sprekker og alder.

**Er det symptom på fuktskader i området rundt vask, kjøleskap eller oppvaskmaskin?**

Nei

**Fungerer avtrekk over stekesone?**

Ja

**Kommentar:**

Det er etablert mekanisk avtrekk via balansert luftagregat.

**Generell beskrivelse av innredning**

Folierte skrog med slette fronter og laminert benkeplate.  
Vinylflis på vegg over benkeplate.

**Integrerte hvitevarer:**

Kombiskap, Oppvaskmaskin, Platetopp, Stekeovn, Ventilator

**Er det etablert komfyrvakt / automatisk vannstopper?**

Ja

**Kommentar:**

Det er etablert både komfyrvakt over stekesonen og lekkasjevakt under skrog med vanninstallasjoner.  
Ikke funksjonstestet.

**Totalvurdering av kjøkken**

**Kommentar:**

Ved stikkprøvekontroll med fuktindikator på erfaringsmessig utsatte steder ble det ikke registrert negative fuktindikasjoner. Kjøkkenet vurderes å være i bruksmessig god stand med normal bruksslitasje. Innredningen har den slitasje som kan forventes på bakgrunn av alder. Ingen lekkasjer avdekket på synlige rørføringer. Hvitevarer ble ikke funksjonstestet. Tettehylse mangler.

**Anbefalte tiltak / ytterligere undersøkelser anbefales?**

Tettehylsen mangler. Den skal tette mellom ytterrøret og innerrøret og føre eventuelle lekkasjer tilbake til fordelerskap. Om fordelerskapet er korrekt montert vil en slik lekkasje oppdages der, og utbedres.

**Levetid:**

 Antatt normal levetid på blandeventil 10-25 år.

 Forventet levetid på oppvaskmaskin er 10-15 år.

 Normal levetid på kjøkkeninnredning 20-60 år.

Her vurderes ventilasjon ut ifra om det er avtrekk over tak eller via balansert luftbehandlingsaggregat, samt overstrømningsmulighet (tilluft) fra tilstøtende rom. Hvor er ventilasjonsaggregat eventuelt installert. Generell ventilering av oppholdsrom, våtrom og kjøkken. Ved synlige og tilgjengelige rør, sjekk materiale og sammenkoplingspunkter. Sjekk kondensolasjon og termisk isolasjon. Lokalisering og sjekking av stoppekran. Stakeluker og lufting skal lokaliseres og undersøkes. Avløpskapasiteten skal undersøkes. Lukt fra avløpssystemet skal vurderes. Ved rør i rør, sjekk samleskap for tilgjengelighet, avløp til rom med sluk og foringsrør. Om materiale og type er kjent; vurder sammen med alder. For skjulte anlegg uten dokumentasjon vurderes kvalitet og alder. Det kontrolleres også hvordan boligen er oppvarmet.

**Er det utført arbeider på vann eller avløpsledninger etter byggeår?**

Nei

**Er vanntrykk tilfredsstillende ved prøving av to tappesteder samtidig?**

Ja

**Hvordan type oppvarming har boligen?**

Elektrisk via panelovner/ varmekabler  
Varmepumpe  
Det er mulig å settes inn vedovn.

**Ventilasjon:**

Balansert ventilasjon

**Plassering av luftaggregat:**

Kjøkkenventilator.

**Er varmtvannsberederen kontrollert?**

Ja

**Kommentar:**

Varmtvannsberederen er kontrollert. Det er tidvis drypp/lekkasje fra sikkerhetsventil på bereder. Dette anbefales sjekket og utbedret av rørlegger.  
Evt lekkasjevann føres i lukket rom med sluk.  
Berederen er datert 2018 og rommer 194 liter.

**Totalvurdering av VVS**

**Kommentar:**

Ingen skader eller lekkasjer avdekket på synlige rørføringer.  
Varmtvannsbereder er etablert i rom med sluk.  
Vannrør av plast (rør-i-rørsystem). Plastavløp. Visuell kontroll og enkel funksjonstest ga ingen tegn til svikt. Normalt vanntrykk og god avrenning på avløpet.  
Rør- og avløpsanlegget fungerte ved en enkel test av dette på stedet. Videre kontroll av anlegget krever avansert teknologi. Dette ble ikke rekvirert. Utvendige stengekraner ble ikke søkt påvist.  
Sentralt/mekanisk avtrekk over stekesone.  
Mekanisk avtrekk på bad/vaskerom med spalte under dørblad for tilluft.  
Boligen har balansert ventilasjonsanlegg med varmegjenvinner.  
Hvor ofte du bør skifte filter avhenger av forurensningsnivået i luften på stedet. Generelt sett så anbefales det å bytte filter en gang i året, fortrinnsvis i løpet av høsten, etter pollensesongen. I områder med mye partikler og forurensninger skal filter byttes vår og høst.

**Anbefalte tiltak / ytterligere undersøkelser anbefales?**

Ja

**Kommentar:**

TG2:

Det er tidvis drypp/lekkasje fra sikkerhetsventil på bereder. Dette anbefales sjekket og utbedret av rørlegger.

---

**Levetid:**

⚠ Normal levetid på avtrekksvifte/ventilasjonsanlegg ca. 15 år.

⚠ Forventet levetid på varmtvannsbereder er 25 år.

⚠ Forventet levetid på rørinstallasjon er 30-50 år.

---

Hvis det er mer enn fem år siden boligen sist hadde tilsyn, skal den bygningssakkyndige foreta en forenklet vurdering av det elektriske anlegget. Det kontrolleres etter tegn på termiske skader på kabler, brytere, downlights, stikkontakter og elektrisk utstyr. Sjekke at kabler er tilstrekkelig festet, samt kontrollere kabelinnføringer og hull i inntak og om sikringsskap er tett så langt dette er mulig uten å fjerne kapslinger.

**Type sikringer:**

Automatsikring

---

**Hvor er sikringsskapet lokalisert?**

Sikringsskapet er etablert i gang.

---

**Er det gjort arbeid på boligen etter originalt byggeår?**

Nei

---

**Foreligger det samsvarserklæring?**

Ja

---

**Kommentar:**

Det ligger samsvarserklæring inne i skapet. Det er ukjent for takstmann hva denne gjelder.

---

**Er det kursfortegnelse i skapet?**

Ja

---

**Ble det funnet synlige avvik?**

Nei

---

**Spørsmål til selger: Løses sikringene ofte ut?**

Selger informerer at sikringene ikke løses ut.

---

**Spørsmål til selger: Har det vært brann, branntillop eller varmgang i anlegget?**

Selger informerer om at det ikke er kjennskap til dette.

---

**Hvordan er bereder tilkoblet strøm?**

Varmtvannstanken er produsert etter 2014 og er fast tilkoblet uten bruk av stikkontakt.

---

**Anbefalte tiltak / ytterligere undersøkelser anbefales?**

Nei

---

gnr 41 bnr 81

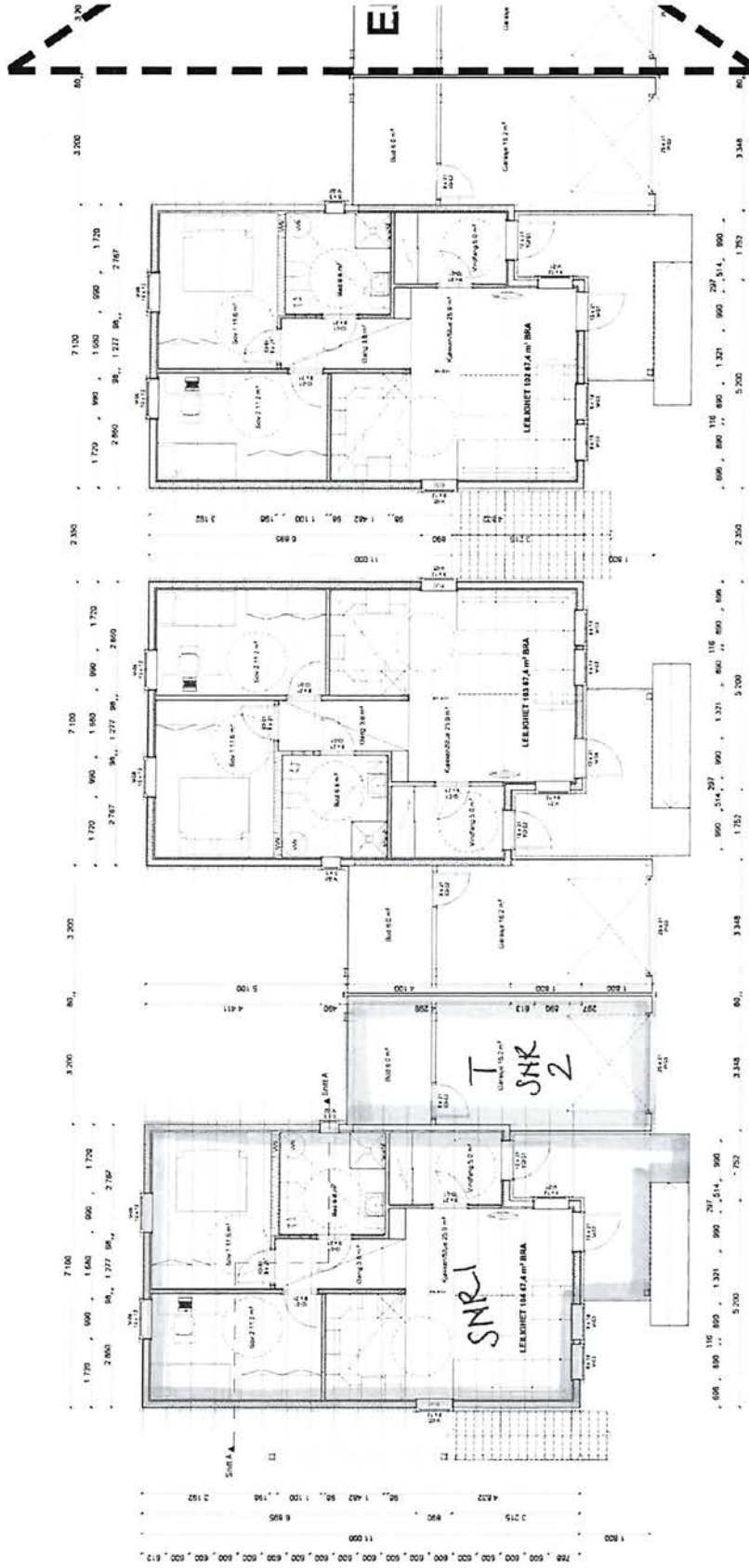

 <p><b>BYGGFIRMA</b> <b>Lein-Nilsen</b></p> <p>915 96 503-915 97 702</p>	<p>Bygging <b>Plan 1. etg</b></p> <p>Prosjekt Fjordgjøtt SAS</p> <p>Tilskottsgiver Frosna Kommune</p> <p>Utarbeidet av Johan Pedersen</p>	<p>Målestokk:</p>
	<p>Dato 27.04.2015</p>	

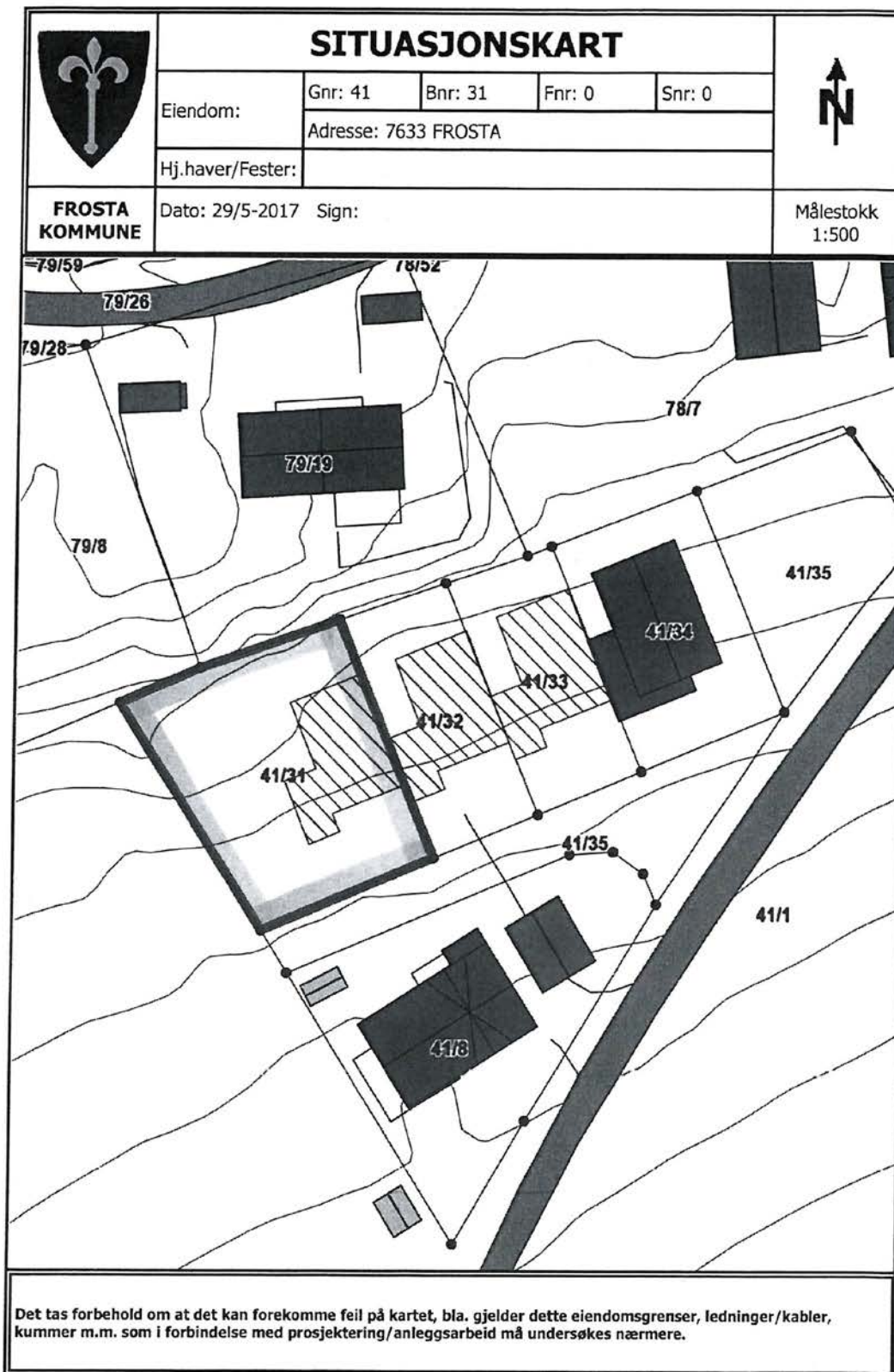

Det tas forbehold om at det kan forekomme feil på kartet, bla. gjelder dette eiendomsgrenser, ledninger/kabler, kummer m.m. som i forbindelse med prosjektering/anleggsarbeid må undersøkes nærmere.





# TEGNFORKLARING

## PBL. § 25 REGULERINGSFØRMLÅL

### BYGGEOMRÅDER

Boliger med tilhørende anlegg

### OFFENTLIGE TRAFIKKOMRÅDER

Kjøreeveg

### FELLESOMRÅDER

Felles anklavareal

Felles lekeareal

### SPECIALOMRÅDER

Frisksone

## STREKSYMBOLER MV.

Planens begrensnng  
 Formålsgrense  
 Byggegrense  
 Frisksone kryss

Planlagt bebyggelse, klustrasjon  
 Eksisterende bebyggelse  
 Bebyggelse som forutsettes fjernet

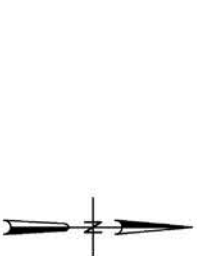

Reguleringsplan med tilhørende bestemmelser for	Dato	Sjener	Spesial
Gnr. 41 Bnr. 8, Fiordgløtt Eneboliger i rekke FROSTA KOMMUNE			

Gnr. 41 Bnr. 8, Fiordgløtt Eneboliger i rekke FROSTA KOMMUNE

Forutsett: 03.04.09  
 Skala: 1:500  
 Karttype: Digitalt kart levert av Norfakt GISservice AS  
 Lisensnr.: NE 15893-AN02509

Saksbehandling i lagr- og bygningsloven	Dato	Sjener	Spesial
Kunngjøring av oppstart av planarbeid	01.05.09		
Vedtak om utleggelse til offentlig ettersyn	22.06.09		AAx
Offentlig utleggelse	22.06-27.07.09		
Vedtak i kommunestyret planutvalget	15.09.09		AAx

### Oppdragsforhold

Plan nr. 109018

Arkitektstua Tagseth AS  
 7633 FROSTA

Oppdragsnr. prosjekt	Oppdragsnr. ark. fase	Oppdragsnr. sesjon	Prosjekt nr.	Saksbehandler	Tegner	Rev. tegner
-	-	-	L09018	AFS	A1	-

Utskrift

Side 1 av 1

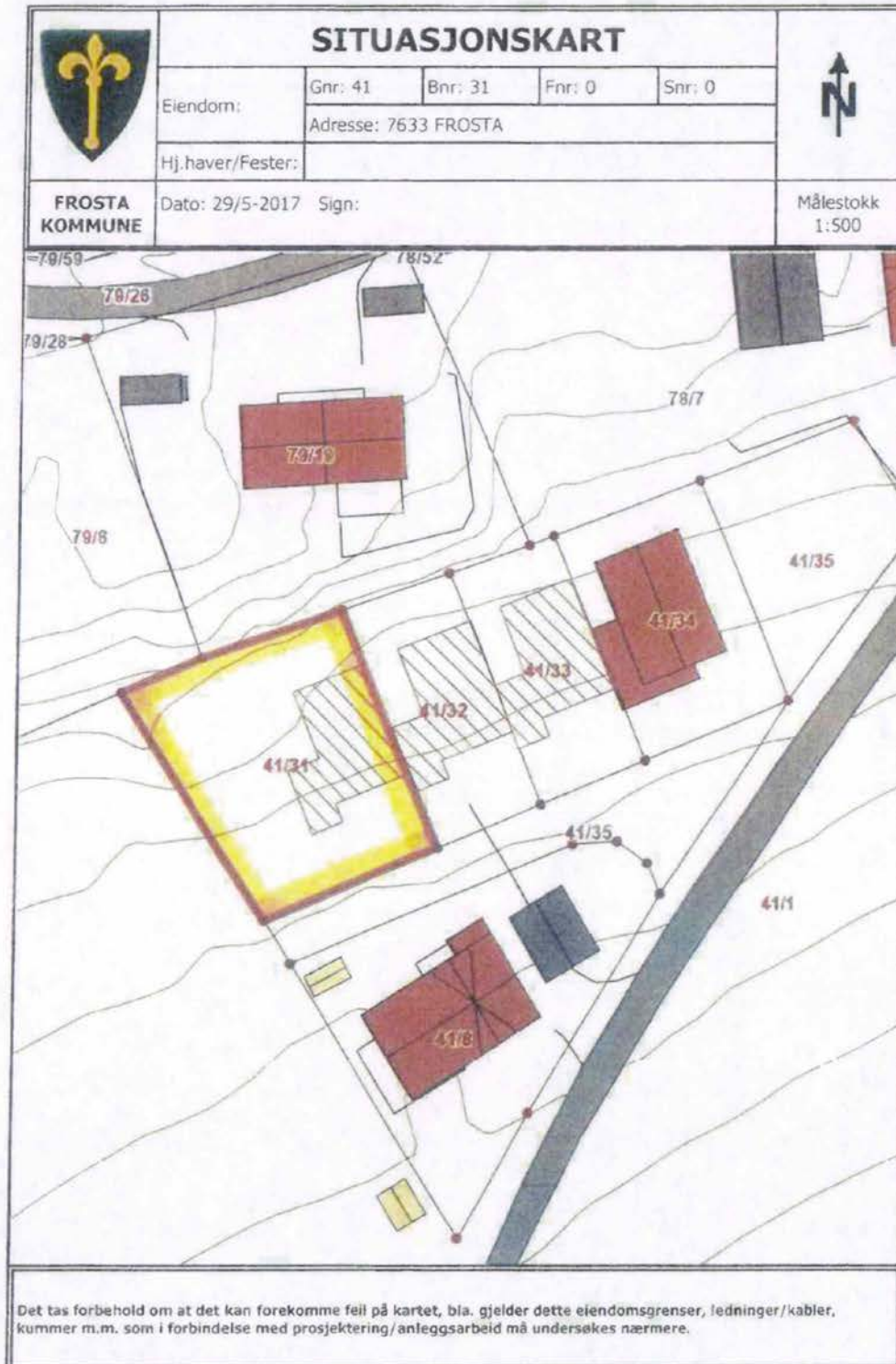

SIDE 1 AV 2

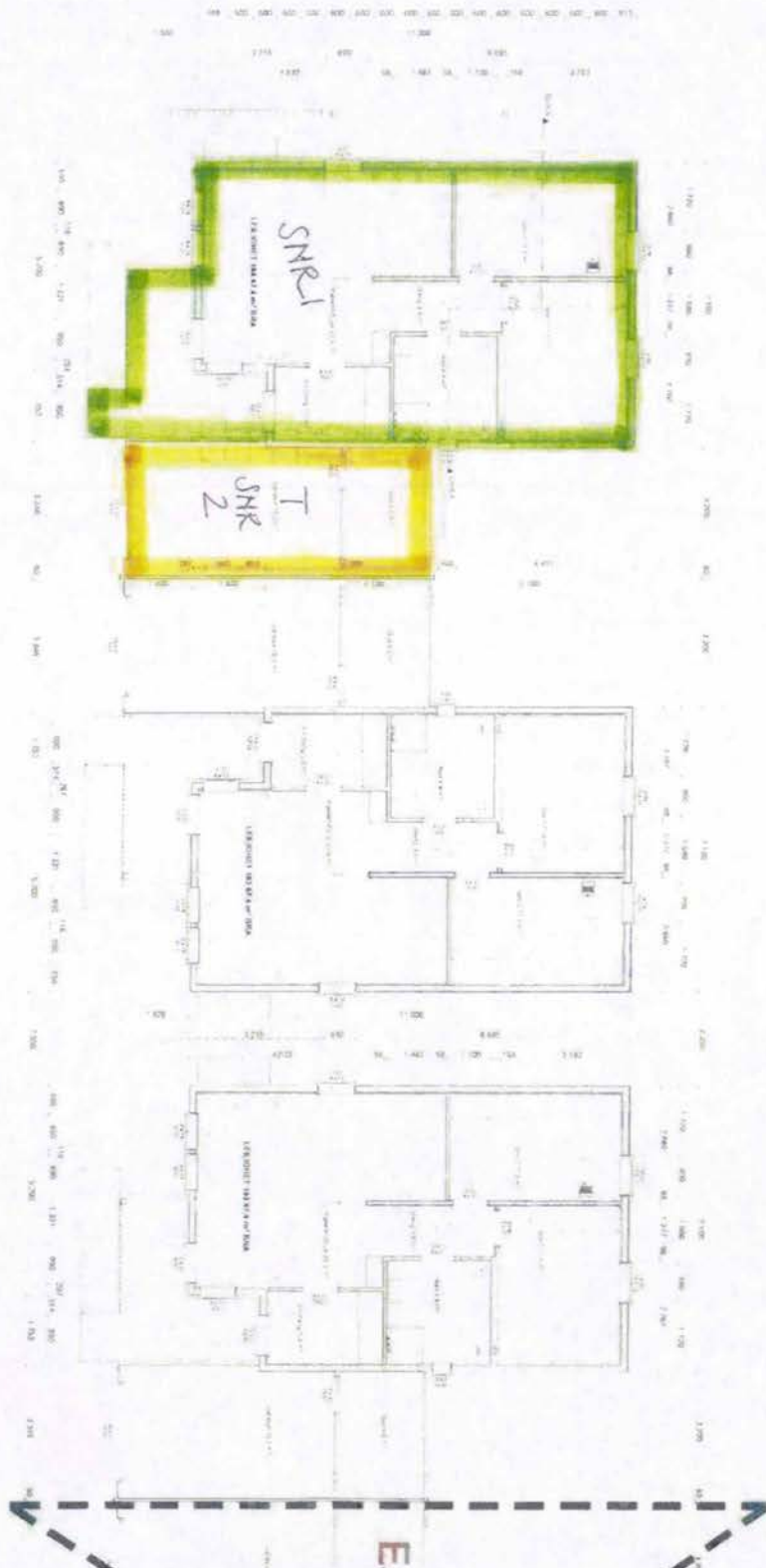

gnr 41 gnr 81

**BYGGFIRMA**  
**Lein-Nilssen AS**  
tlf. 915 96 503 • 915 97 702

**Plan 1 av 9**  
Fjordglett  
Frosås Kommune  
Tegningssjef: Johan Pedersen

27.04.2015

Målestokk

SIDE 2 AV 2

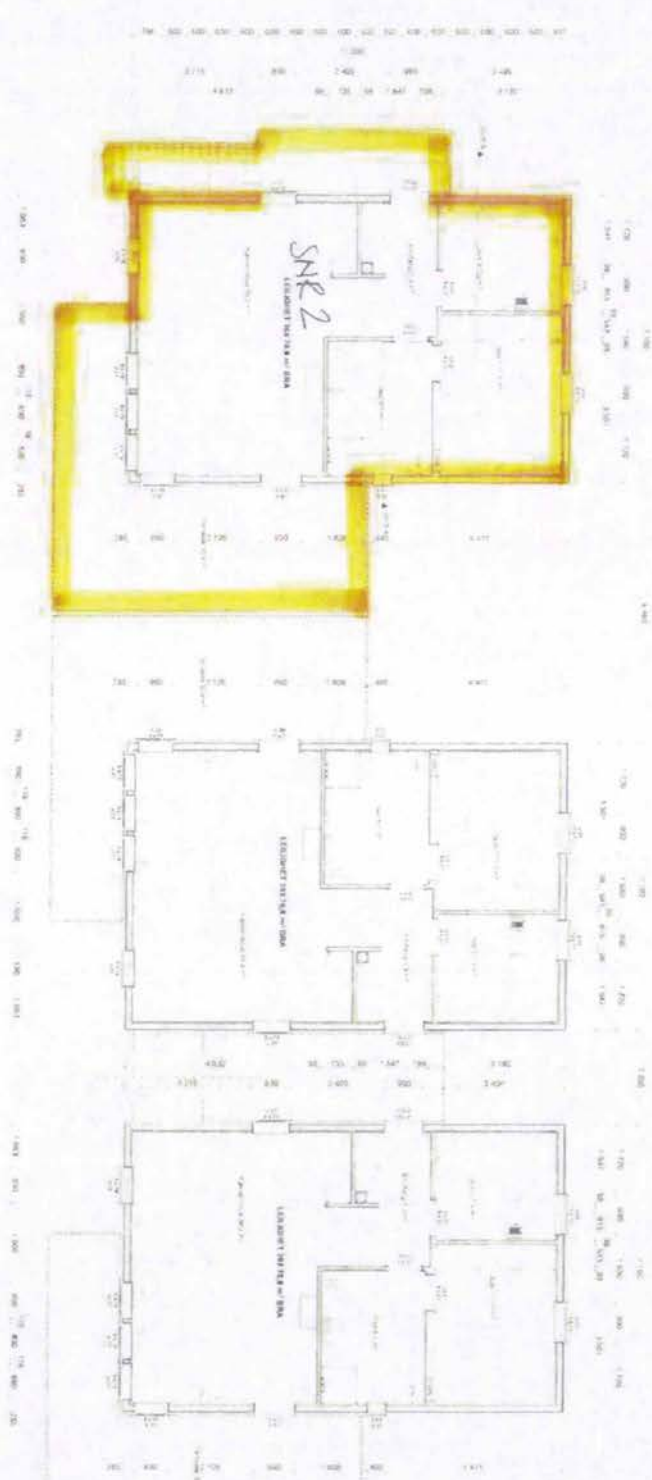

*gvr 41 bnr 31*

**BYGGFIRMA**  
**Lein-Nilssen**  
915 96 503 • 915 97 702

Plan 2. etg  
Fjorddalen  
Frode Kommune  
John Pederzen

27.04.2015

Målestokk

Adresse	Skardsvegen 4
Postnummer	7633
Sted	FROSTA
Kommunenavn	Frosta
Gårdsnummer	41
Bruksnummer	31
Seksjonsnummer	1
Andelsnummer	—
Festenummer	—
Bygningsnummer	300196310
Bruksenhetsnummer	H0101
Merkenummer	Energiattest-2025-91930
Dato	13.03.2025

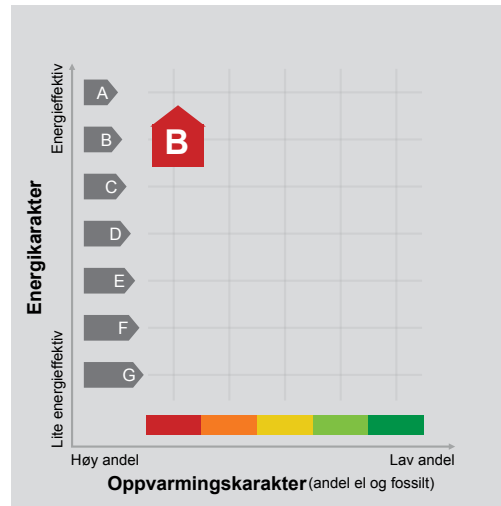

**Energimerket** angir boligens energistandard. Energimerket består av en energikarakter og en oppvarmingskarakter, se i figuren. Energimerket symboliseres med et hus, hvor fargen viser oppvarmingskarakter, og bokstaven viser energikarakter.

**Energikarakteren** angir hvor energieffektiv boligen er, inkludert oppvarmingsanlegget. Energikarakteren er beregnet ut fra den typiske energibruken for boligtypen. Beregningene er gjort ut fra normal bruk ved et gjennomsnittlig klima. Det er boligens energimessige standard og ikke bruken som bestemmer energikarakteren. A betyr at boligen er energieffektiv, mens G betyr at

boligen er lite energieffektiv. En bolig bygget etter byggeforskriftene vedtatt i 2010 vil normalt få C.

**Oppvarmingskarakteren** forteller hvor stor andel av oppvarmingsbehovet (romoppvarming og varmtvann) som dekkes av elektrisitet, olje eller gass. Grønn farge betyr lav andel el, olje og gass, mens rød farge betyr høy andel el, olje og gass. Oppvarmingskarakteren skal stimulere til økt bruk av varmepumper, solenergi, biobrensel og fjernvarme.

Om bakgrunnen for beregningene, se [www.enova.no/energimerking](http://www.enova.no/energimerking).

### Målt energibruk

Brukeren har valgt å ikke oppgi målt energibruk.



# Nabolagsprofil

Skardsvegen 4

## Offentlig transport

🚏 Frosta sentrum Linje 635	10 min 🚶 0.8 km
🚏 Åsen stasjon Linje R70	21 min 🚗 19.7 km
✈️ Trondheim Værnes	42 min 🚗

## Skoler

Frosta skole (1-10 kl.) 283 elever, 22 klasser	10 min 🚶 0.8 km
Aglo videregående skole 8 klasser	33 min 🚗 31.8 km
Levanger videregående skole 1000 elever, 60 klasser	38 min 🚗 37.9 km

## Aldersfordeling barn (0-18 år)

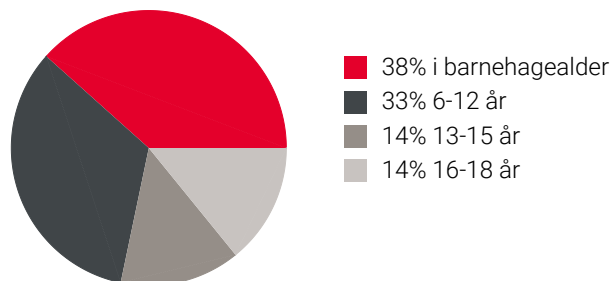

## Sivilstand

		Norge
Gift	30%	33%
Ikke gift	50%	54%
Separert	11%	9%
Enke/Enkemann	10%	4%

## Aldersfordeling

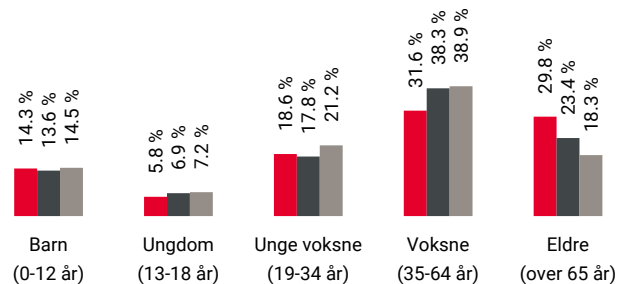

Område	Personer	Husholdninger
Grunnkrets: Asklund	554	290
Kommune: Frosta	2 608	1 463
Norge	5 425 412	2 654 586

## Barnehager

Borglia barnehage (1-5 år) 50 barn	8 min 🚶 0.6 km
Espira Juberg gårdsbarnehage (1-5 år) 45 barn	25 min 🚶 2 km
Kvamtoppen barnehage Kunst og Natur (...) 33 barn	8 min 🚶 6.9 km

## Dagligvare

Rema 1000 Frosta PostNord, søndagsåpent	9 min 🚶 0.7 km
Coop Extra Frosta Post i butikk, PostNord, søndagsåpent	9 min 🚶 0.7 km

## Sport

⚽ Skogbrynet ballfelt Fotball	5 min 🚶 0.3 km
⚽ Frosta skole Aktivitetshall, ballspill	11 min 🚶 0.9 km
🏊 Sportssenteret Frosta	5 min 🚗
🏊 Åsen Treningssenter	22 min 🚗



Innholdet i nabolagsprofilen er hentet fra ulike datakilder, og feil eller mangler kan forekomme. Vurderinger og sitater er innhentet på web og gir uttrykk for hvordan naboene vurderer nabolaget. FINN.no AS kan ikke holdes ansvarlig for feil/mangler i profilen. Copyright © Finn.no AS 2025

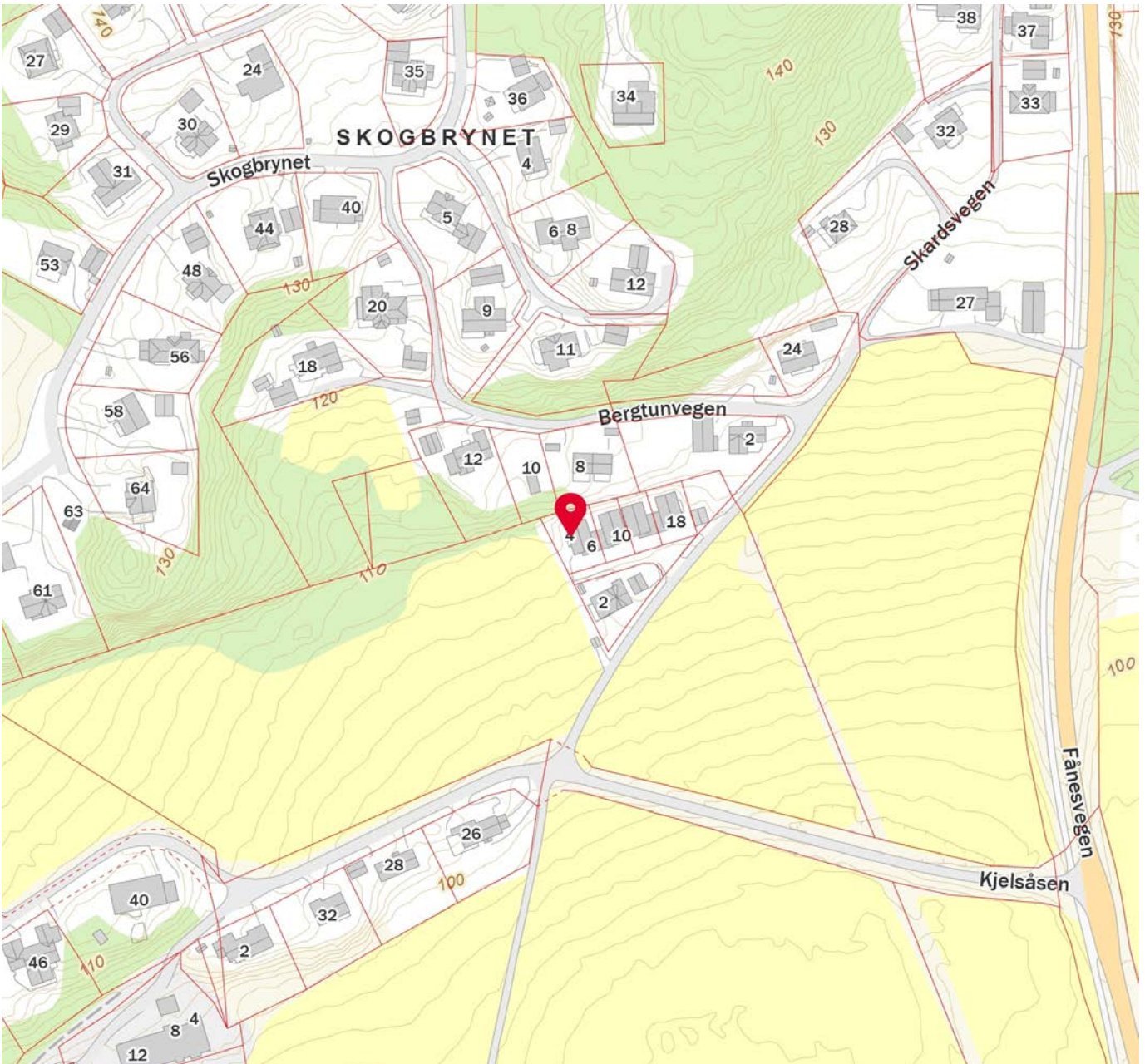



## OVERSIKT OVER LØSØRE OG TILBEHØR TIL EIENDOMMEN

Oversikten er utarbeidet av Norges Eiendomsmeglerforbund, Eiendom Norge og Advokatforeningens Eiendomsmeglingsgruppe, og er gjeldende fra 1. januar 2020.

### Generelt

Lov om avhending av fast eiendom (avhendingslova/avhl.) av 3. juli 1992 regulerer kjøper og selgers rettigheter og plikter ved overdragelse av fast eiendom og andeler i borettslag.

I henhold til avhl. § 3-4 skal eiendommen, når annet ikke er avtalt, overdras med innredninger og utstyr som etter lov, forskrift eller annet offentlig vedtak skal følge med. Det samme gjelder varig innredning og utstyr som enten er fastmontert eller er særskilt tilpasset bygningen, jf. avhl. § 3-5. Loven inneholder ingen detaljert oversikt over hva som omfattes av «innredning og utstyr», og over hva som skal regnes som «fastmontert eller særskilt tilpasset».

Partene kan fritt avtale hva som skal følge med eiendommen ved salg. Bransjens liste over løsøre og tilbehør som skal følge med eiendommen, er en del av avtalen mellom kjøper og selger dersom ikke annet er opplyst i salgsoppgaven, kjøper har tatt forbehold i bud eller avtale på annen måte er inngått. Der intet annet er avtalt, vil løsøre og tilbehør medfølge slik dette fremkommer av avhl. § 3-4 og § 3-5 og denne oversikt.

Produkter og installasjoner som medfølger overdras uten noen form for garantier, utover eventuell gjenværende leverandørgaranti.

Dersom det er noe i nedenstående liste som ikke finnes på eiendommen, vil det heller ikke medfølge.

- 1. HVITEVARER** medfølger der dette er spesielt angitt i salgsoppgaven.
- 2. HELDEKKENDE TEPPER** følger med uansett festemåte.
- 3. VARMEKILDER**, slik som ovner, kaminer, peiser, varmpumper og panelovner, følger med uansett festemåte. Frittstående biopeiser/varmeovner og terrassevarmere medfølger ikke. Det følger ikke med varmekilder i rom som ikke har vegg- eller fastmonterte varmekilder på visning.
- 4. TV, RADIO OG MUSIKKANLEGG.** TV-antennene og fellesanlegg for TV, herunder parabolantenne, og tuner/dekoder/tv-boks medfølger der dette eies av selger. Veggmontert TV/flatskjerm med tilhørende festeordning samt musikkanlegg følger ikke med (se også punkt 12).
- 5. BADEROMSINNREDNING/UTSTYR.** Badekar, dusjkabinett, dusjvegger, alle fastmonterte speil og hyller, fastmonterte glass- og håndkleholdere, herunder håndklevarmere samt baderomsinnredning, medfølger.
- 6. GARDEROBESKAP** medfølger, selv om disse er løse. Fastmonterte garderobehyller og knagger medfølger. Innredning i garderobeskap, for eksempel løse eller fastmonterte trådkurver, hyller, stenger og lignende, medfølger.



**7. KJØKKENINNREDNING** medfølger, herunder også åpne, fastmonterte hyller og løs eller fastmontert kjøkkenøy.

**8. MARKISER, PERSIENNER** og annen type innvendig og utvendig solskjerming, gardinoppheng, lamellgardiner og liftgardiner medfølger.

**9. AVTREKKSIVIFTER** av alle slag, samt fastmonterte aircondition/ventilasjonsanlegg, medfølger.

**10. SENTRALSTØVSUGER** medfølger med komplett anlegg, herunder slange, munnstykke mm.

**11. LYSKILDER.** Kupler, lysstoffarmatur, fastmonterte "spotlights", oppheng og skinner med spotlights samt utelys og hagebelysning medfølger. Vegglamper, krokhengte lamper, lysekroner, prismelamper og lignende som er koblet til sukkerbit eller stikkontakt følger likevel ikke med.

**12. INSTALLERTE SMARTHUSLØSNINGER** med sentral som styrer lys, varme, lyd o.l., samt tilhørende trådløse enheter som brytere, sensorer, kameraer, integrerte høyttalere el. medfølger. Enkle lysstyringssystem f.eks. med en sentral som kun styrer lyspærer eller smartpærer montert i sokkel medfølger likevel ikke.

**13. UTVENDIGE SØPPELKASSER** og eventuelt holder/hus til disse medfølger.

**14. POSTKASSE** medfølger.

**15. UTENDØRS INNRETNINGER** slik som flaggstang, fastmontert tørkestativ, samt andre faste utearrangementer som f.eks. badestamp, boblekar/jacuzzi og liknende utendørs kar, lekestue, lekestativ, utepeis, fastmontert trommel til vannslange, medfølger. Guidekabel/avgrenskingskabel til robotgressklipper medfølger, men robotgressklipper og ladestasjon for denne medfølger ikke.

**16. FASTMONTERT VEGGLADER/LADESTASJON TIL EL-BIL** medfølger uavhengig av hvor laderen er montert.

**17. SOLCELLEANLEGG** med tilhørende teknisk infrastruktur medfølger.

**18. GASSBEHOLDER** til gasskomfyr og gasspeis medfølger.

**19. BRANNSTIGE, BRANNTAU, feiestige** og lignende medfølger der dette er påbudt. Løse stiger medfølger ikke.

**20. BRANNSLUKNINGSAPPARAT, BRANNSLANGE** og RØYKVARSLER medfølger der dette er påbudt. Det er eier og brukers plikt til å se til at utstyret forefinnes på enhver eiendom. Hvis annet ikke er uttrykkelig avtalt, skal dette derfor alltid følge med ved salg av eiendom.

**21. SAMTLIGE NØKLER** til eiendommen som selger er i besittelse av skal overleveres kjøper på overtakelsen, herunder nøkler til eventuelle boder, uthus, garasjeportåpner e.l. Låses boder, uthus e.l. med hengelås, skal lås og nøkler til disse medfølge.

**22. GARASJEHYLLER, bodhyller, lagringshyller** og oppheng til bildekk medfølger såfremt de er fastmontert.

Planter, busker og trær som er plantet på tomten, eller fastmonterte kasser og lignende er en del av eiendommen og medfølger i handelen.

# Boligkjøperforsikring

- Advokathjelp ved boligkjøpet og i 5 år fremover.
- Er kjøpers motvekt til selgers boligselgerforsikring.
- Gir deg advokathjelp hele veien til rettskraftig dom, om nødvendig.

Andelsbolig/aksjeleilighet:	<b>Kr 7 900</b>
Selveierleilighet/rekkehus:	<b>Kr 10 900</b>
Ene-/tomannsbolig, tomt:	<b>Kr 15 900</b>

Fritidsbolig følger øvrige boligtyper.

## Boligkjøperforsikring PLUSS

- Samme dekning som HELP Boligkjøperforsikring.
- I tillegg får du advokathjelp på de viktigste rettsområdene i privatlivet.



## PLUS dekkes også disse rettsområdene

- Samboeravtale, ektepakt og arv
- Forbrukerkjøp og håndverkertjenester
- Utleie og naboforhold
- Tomtefeste, veirett og andre servitutter
- Plan- og bygningsrett
- Skatt ved oppussing, utleie og eiendomssalg
- Tilgang til digitale juridiske avtaler via Min side

**PLUS** gir boligeiere et sterkt rabattert advokattilbud i og utenfor domstolene. Få advokathjelp når du trenger det fra Norges største advokatmiljø for privatpersoner. **PLUS** kan bare tegnes samtidig med boligkjøperforsikringen, og koster kun kr 2 800 i tillegg. **PLUS** fornyes årlig.

Boligkjøperforsikring tegnes hos eiendomsmegler senest ved kontraktsignering og gir rett til advokathjelp inntil 5 år etter overtakelse. Forsikringen betales som del av oppgjøret ved boligkjøpet. PLUSdekningen fornyes årlig ved faktura fra HELP.

Egenandel kr 4 000 påløper ved takst, tvist eller 10 timer advokatbistand, avhengig av hva som kommer først. Meglerforetaket mottar kr 4 800/4 900/5 400 i kostnads godtgjørelse, avhengig av boligtype, samt et tillegg på kr 1 000 ved salg av PLUS.

*Vi unner ingen å stå alene*

Har du spørsmål? Kontakt HELP på [help.no/minside](http://help.no/minside),  
telefon 22 99 99 99 eller epost [post@help.no](mailto:post@help.no)



Rett skal være rett. For alle.

Vi tar forbehold om pris- og vilkårsendringer. Hvis premien ikke er innbetalt ved overtakelse, vil avtalen bli kansellert. For fullstendig informasjon om dekning og vilkår, se [help.no](http://help.no).

# HELP Renteforsikring

Renteforsikring dekker rentekostnader etter skatt og husforsikring for bolig som skal selges, hvis denne ikke er solgt tre måneder etter overtakelse av ny bolig. Forsikringen koster kr 5.900 og gjelder i ett år fra tidspunktet hvor du har overtatt din nye primærbolig og du har markedsført din gamle primærbolig sammenhengende i minst tre måneder.

- Utbetaling gis i inntil ni måneder
- Rentekostnader, samt kostnad til husforsikring dekkes med inntil kr 15.000 per måned
- Gjelder fast eiendom regulert til boligformål og som er registrert som din primærbolig
- Forsikringen gjelder i Norge

**Bestilling gjøres av boligkjøper på [www.help.no/renteforsikring](http://www.help.no/renteforsikring). Forsikringen må bestilles innen sju dager etter kontraktsignering. Dersom boligen som skal selges allerede er markedsført før budaksept av ny bolig kan forsikring ikke tegnes.**

**For HELP kundesenter kontakt [post@help.no](mailto:post@help.no) eller tlf. 22 99 99 99.**



Bud på 95 % eller mer av prisantydning behandles som at salg har funnet sted, selv om bud avslås, og forsikringsdekningen gjelder da til ny eier overtar (begrenset til 3 måneder etter budaksept). Det gjøres fradrag i erstatningen for eventuelle leieinntekter, skattefradrag på rentekostnader og renter og omkostninger som følge av mislighold av lån. Forsikringen dekker ikke mellomfinansiering eller andre lån som ikke direkte relaterer seg til primærboligen som skal selges. Forsikringen fornyes ikke, og gjelder ikke ved senere flytting. Dersom boligen ikke selges av autorisert megler / advokat gjelder ikke forsikringen. Forsikringen har en karantenetid på tre måneder. Tegning av HELP Renteforsikring tilbys kun til boligkjøpere som har kjøpt bolig gjennom samarbeidende eiendomsmeglerkjede.



# Et hjem er mer verdt enn et hus, og et hus er mer enn bare vegger.

Det er et sted for å skape gode minner  
preget av trivsel, omsorg og trygghet.

For oss som jobber med folks hjem hver  
eneste dag, er det naturlig å engasjere oss  
sammen med SOS-barnebyer for å gi flere  
barn et trygt og godt hjem.

For hvert hjem vi formidler, gir vi derfor  
100 kroner til SOS-barnebyers arbeid.

**aktiv.** +  **SOS  
BARNEBYER**

# Forbrukerinformasjon om budgivning

*Sist oppdatert med virkning fra 1. januar 2014, i forbindelse med ikrafttredelse av endringer i eiendomsmeglingsforskriften.*

Informasjonen er utarbeidet av Forbrukerombudet, Forbrukerrådet, Den Norske Advokatforening ved Eiendomsmeglingsgruppen, Eiendomsmeglerforetakenes Forening og Norges Eiendomsmeglerforbund, på grunnlag av blant annet forskrift om eiendomsmegling § 6-3 og § 6-4.

Nedenfor gis en oversikt over de retningslinjer som forbrukermyndighetene og organisasjonene anbefaler benyttet ved budgivning på eiendommen. Avslutningsvis gis også en kort oversikt over de viktigste rettsreglene tilknyttet budgivning.

Før det legges inn bud på eiendommen oppfordres budgiver til å sette seg inn i all relevant informasjon om eiendommen, herunder eventuell salgsoppgave og teknisk rapport med vedlegg.

## Gjennomføring av budgivning

1. På forespørsel vil megler opplyse om aktuelle bud på eiendommen, herunder om relevante forbehold.  
2. Alle bud skal inngis skriftlig til megler, som formidler disse videre til oppdragsgiver. Kravet til skriftlighet gjelder også budforhøyelser og motbud, aksept eller avslag fra selger. Før formidling av bud til oppdragsgiver skal megler innhente gyldig legitimasjon og signatur fra budgiver. Kravet til legitimasjon og signatur er oppfylt for budgivere som benytter e-signatur, eksempelvis BankID eller MinID. Med skriftlige bud menes også elektroniske meldinger som e-post og SMS når informasjonen i disse er tilgjengelig også for ettertiden.  
3. Et bud bør inneholde eiendommens adresse (eventuelt gnr/bnr), kjøpesum, budgivers kontaktinformasjon, finansieringsplan, akseptfrist, overtakelsesdato og eventuelle forbehold som for eksempel usikker finansiering, salg av nåværende bolig ol. Normalt vil ikke et bud med forbehold bli akseptert før forbeholdet er avklart. Konferer gjerne med megler før bud gis.
4. Megler skal legge til rette for en forsvarlig avvikling av budrunden. I forbrukerforhold (dvs. der oppdragsgiver er forbruker) skal megleren ikke formidle bud med kortere akseptfrist enn kl. 12.00 første virkedag etter siste annonserte visning. Etter denne fristen bør budgivere ikke sette en kortere akseptfrist enn at megler har mulighet til, så langt det er nødvendig, å orientere oppdragsgiver, budgivere og øvrige interessenter om bud og forbehold. Det bør ikke gis bud som diskriminerer eller utelukker andre budgivere. Dersom bud inngis med en frist som åpenbart er for kort til at megleren kan avvikle budrunden på en forsvarlig måte som sikrer oppdragsgiver og interessenter et tilstrekkelig grunnlag for sine handlingsvalg, vil megler fraråde budgiver å stille slik frist.
5. Megleren vil uoppfordret gi sin vurdering av det enkelte bud overfor oppdragsgiveren, når budet er gitt innenfor fristene i punkt 4.  
6. Megleren skal så langt det er nødvendig og mulig holde budgiverne skriftlig orientert om nye og høyere bud og eventuelle forbehold. Megler skal så snart som mulig bekrefte skriftlig overfor budgivere at budene deres er mottatt.  
7. Etter at handel har kommet i stand, eller dersom en budrunde avsluttes uten at handel er kommet i stand, kan en budgiver kreve kopi av budjournalen i anonymisert form.  
8. Kopi av budjournal skal gis til kjøper og selger uten ugrunnet opphold etter at handel er kommet i stand. Dersom det er viktig for budgiver å bevare sin anonymitet, bør budet fremmes gjennom fullmektig.

## Viktige avtalerettslige forhold

1. Det eksisterer ingen angrerett ved salg/kjøp av fast eiendom.  
2. Når et bud er innsendt til megler og han har formidlet innholdet i budet til selger (slik at selger har fått kunnskap om budet), kan budet ikke kalles tilbake. Budet er da bindende for budgiver frem til akseptfristens utløp, med mindre budet før denne tid avslås av selger eller budgiver får melding om at eiendommen er solgt til en annen (man bør derfor ikke gi bud på flere eiendommer samtidig dersom man ikke ønsker å kjøpe flere enn en eiendom).  
3. Selger står fritt til å forkaste eller akseptere ethvert bud, og er for eksempel ikke forpliktet til å akseptere høyeste bud.  
4. Når en aksept av et bud har kommet frem til budgiver innen akseptfristens utløp er det inngått en bindende avtale.  
5. Husk at også et eventuelt bud fra selger til kjøper (såkalte "motbud"), avtalerettslig er et bindende tilbud som medfører at det foreligger en avtale om salg av eiendommen dersom budet i rett tid aksepteres av kjøper.

For eiendommen:

Adresse: Skardsvegen 4  
7633 FROSTAMeglerforetak: Aktiv Eiendomsmegling  
Saksbehandler: Håvard GevingTelefon: 934 26 363  
E-post: havard.geving@aktiv.no

Oppdragsnummer:

Undertegnede gir herved følgende bud på ovennevnte eiendom:

Kjøpesum: Kr. \_\_\_\_\_

Beløp med bokstaver: Kr. \_\_\_\_\_

+ omkostningert iht. opplysninger i salgsoppgaven

Dette budet er bindende for undertegnede frem til og med den: \_\_\_\_\_ Kl. \_\_\_\_\_

*Dersom annet ikke er angitt gjelder budet til kl. 15.00 første virkedag etter siste annonserte visning. I forbrukerforhold vil bud med kortere akseptfrist enn til kl. 12.00 første virkedag etter siste annonserte visning ikke bli viderefordlet til selger.*

Eventuelle forbehold: \_\_\_\_\_

Undertegnede er kjent med at selger står fritt til å godta eller forkaste ethvert bud. Likeledes er undertegnede klar over at budet er bindende for budgiver når det er kommet til selgers kunnskap. Handelen er juridisk bindende for begge parter dersom budet aksepteres innen akseptfristen. Undertegnede er kjent med at budjournalen vil bli forelagt kjøper og selger når handel er sluttet.

Ønsket overtakelsesdato: \_\_\_\_\_

Budet baseres på opplysninger og salgsvilkår som fremkommer av salgsoppgave datert: \_\_\_\_\_

**Kjøpet vil bli finansiert slik:**

Låneinstitusjon: \_\_\_\_\_ Referanse og tlf nr.: \_\_\_\_\_

Lånt kapital: \_\_\_\_\_ Kr.: \_\_\_\_\_

Egenkapital: \_\_\_\_\_ Kr.: \_\_\_\_\_

Totalt: \_\_\_\_\_ Kr.: \_\_\_\_\_

Egenkapital består av:  Salg av nåværende bolig eller fast eiendom  Disponibelt kontantbeløp (bankinnskudd)Jeg gir bud som:  Forbruker  Ledd i næringsvirksomhet / juridisk person (selskap)Jeg samtykker til bruk av elektronisk kommunikasjon:  Ja  Nei

Navn: \_\_\_\_\_

Navn: \_\_\_\_\_

Fødselsnr. (11 siffer): \_\_\_\_\_

Fødselsnr. (11 siffer): \_\_\_\_\_

Adresse: \_\_\_\_\_

Adresse: \_\_\_\_\_

Postnr.: \_\_\_\_\_ Sted: \_\_\_\_\_

Postnr.: \_\_\_\_\_ Sted: \_\_\_\_\_

Tlf.: \_\_\_\_\_ E-post: \_\_\_\_\_

Tlf.: \_\_\_\_\_ E-post: \_\_\_\_\_

Dato.: \_\_\_\_\_ Sign: \_\_\_\_\_

Dato.: \_\_\_\_\_ Sign: \_\_\_\_\_

Kopi av legitimasjon

Kopi av legitimasjon

**aktiv.**  
Tar deg videre