

aktiv.

Nergata 8, 6516 KRISTIANSUND N

**Flott 3- roms leilighet med  
fantastisk utsikt! Heis og parkering  
i garasjeanlegg!**



Daglig leder /Eiendomsmegler

## Maria Alvheim Klinge

**Mobil** 926 99 890

**E-post** maria.alvheim.klinge@aktiv.no

### Aktiv Kristiansund

Nedre Enggate 5-7, 6509 KRISTIANSUND N

## Nøkkelinformasjon

**Prisant.:** Kr 3 100 000,-  
**Fellesgjeld:** Kr 1 645 346,-  
**Omkostn.:** Kr 9 331,-  
**Total ink omk.:** Kr 4 754 677,-  
**Felleskostn.:** Kr 14 165,-  
**Selger:** Lise Kristin Valgermo

**Salgsobjekt:** Andelsleilighet  
**Eierform:** Andel  
**Byggeår:** 2012  
**BRA-i/BRA Total** 80/80 kvm  
**Soverom:** 2  
**Antall rom:** 3  
**Gnr./bnr.** Gnr. 10, bnr. 286  
**Andelsnr.:** 19  
**Oppdragsnr.:** 1601250002

# Flott 3- roms leilighet med fantastisk utsikt! Heis og parkering i garasjeanlegg!

Velkommen til Nergata 8!

Meget flott og lettstelt 3- roms leilighet med attraktiv beliggenhet på Nordlandet. Leiligheten er innredet i delikate og fine materialvalg og har gjennomgående bra standard.

Lys og fin stue med vedfyring og åpen løsning mot kjøkken. Store vindusflater hvor man kan nyte den flotte utsikten ut over havnebassenget, mot byen og mot Innlandet. Flott kjøkken med integrerte hvitevarer. Det er utgang til balkong (15 kvm). Her kan man nyte livet på fine dager med sjøen som nærmeste nabo og gode solforhold.

Fint flislagt bad med innredning, dusi og toalett. I tillegg er det eget vaskerom med ekstra toalett. Det er 2 soverom i leiligheten med skyvedørsgarderobe. Det er egen utvendig bod ved inngangspartiet. Egen parkeringsplass i garasjeanlegg med elbil lading.



# Innhold

Nøkkelinformasjon .....	2
Om eiendommen .....	4
Tilstandsrapport .....	37
Egenerklæring .....	69
Budskjema .....	97

# Om eiendommen

## Om boligen

### Areal

BRA - i: 80 m<sup>2</sup>

BRA totalt: 80 m<sup>2</sup>

TBA: 15 m<sup>2</sup>

### Bruksareal fordelt på etasje

#### 2. etasje

BRA-i: 80 m<sup>2</sup> Entrè, gang, soveom 1, soverom 2, teknisk rom/bod, bad/vaskerom, bad, stue og kjøkken.

### TBA fordelt på etasje

#### 2. etasje

15 m<sup>2</sup>

### Takstmannens kommentar til arealoppmåling

Areal BRA er beregnet ut ifra innvendige mål. Areal utvendig bod og garasje er ikke medtatt i beregningen av areal for boligen.

Arealet er målt etter NS-3940 og arealene er vurdert etter dagens bruk. Vær

oppmerksom på at det er bruken av rommet på

befaringstidspunktet som avgjør om rommet defineres som P-ROM eller

S-ROM. Dette betyr at rommet både kan være i strid med byggteknisk forskrift og

mangle godkjenning i kommunen for den

aktuelle bruken, uten at dette vil få betydning for takstmannens valg

### Tomtetype

Eiet

### Tomtebeskrivelse

Tomten er av en flat utførelse. Den er opparbeidet med parkeringsplasser av betong foran blokken.

### Beliggenhet

Meget flott beliggenhet ved havnebassenget på Nordlandet. Her har man nydelige utsikt og gode solforhold. Sundbåt og busstopp kun et steinkast unna. Gåavstand til

Barnebasen badestrand og svabergene på Remlan. Gåavstand til dagligvarebutikk. Kort vei til Løkkemyra handelsentrum med alle fasiliteter. 5 min kjøretur til flyplassen.

### **Adkomst**

Se vedlagte kart.

### **Bebyggelsen**

Leilighet - Byggeår: 2012

### **Offentlig kommunikasjon**

Buss og sundbåt

### **Bygningssakkyndig**

Pål Rune Westad Meek

### **Type takst**

Tilstandsrapport

### **Byggemåte**

Byggets veggkonstruksjoner er utført av betong. Konstruksjonen er kun besiktiget fra overflaten.

Leiligheten er utført med malte trevinduer med 2-lags isolerte glass. Leiligheten er utført med en ståldør som inngangsdør. Balkongødren er en heve/skyvedør utført av malt trevirke. Leiligheten har en tilhørende balkong utført av betong med overliggende tremmegulv av royal-impregnerte terrassebord. Balkongen er utført med glass rekkverk.

Eiendommen er gjennomgått av en bygningskyndig og det er utarbeidet en tilstandsrapport. Denne er vedlagt salgsoppgaven. Nedenfor følger informasjon om forhold som har fått TG 2 og TG 3.

Forhold som har fått TG2:

- Utvendig > Balkonger, terrasser og rom under balkonger
- Innvendig > Overflater
- Våtrom > Etasje > Bad > Overflater Gulv
- Våtrom > Etasje > Bad/vaskerom > Ventilasjon
- Våtrom > Etasje > Bod/teknisk rom > Overflater Gulv
- Våtrom > Etasje > Bod/teknisk rom > Sluk, membran og tettesjikt
- Våtrom > Etasje > Bod/teknisk rom > Ventilasjon
- Tekniske installasjoner > Varmtvannstank
- Tekniske installasjoner > Elektrisk anlegg

### **Sammendrag selgers egenerklæring**

Pkt.6: Det skal ha vært lekkasje fra tak i felles garasje noen år før jeg kjøpte leiligheten.

Dette er reparert og tak er tett.

Pkt.13: Det er ladeboks på parkeringsplassen som tilhører leiligheten.

Pkt.28: Ikke sett i denne leiligheten, men ble fortalt når jeg kjøpte i 2020 at andre leiligheten hadde observert et par sølvkre

### **Innhold**

2.etasje: Entrè, gang, soveom 1, soverom 2, teknisk rom/bod, bad/vaskerom, bad, stue og kjøkken.

Utvendig bod.

Egen parkeringsplass i felles garasjeanlegg

### **Standard**

Bad: Gulvet er belagt med flis med elektriske varmekabler. Veggene er kledd med flis. Det innvendige taket er lagt med malte gipsplater.

Badet har en sort baderomsinnredning av skuffer i glatte/slette fronter. Den heldekkende servantplaten har ett armatur. Over er det hengt et speil med belysning.

- Veggmontert dusj med glassvegger
- Veggmontert toalett

Vaskerom/WC: Gulvet er belagt med flis. Veggene er kledd med malte plater. Det innvendige taket er lagt med malte gips plater.

Vaskerommet er utstyrt med:

- Opplegg for vaskemaskin
- Veggmontert toalett

Bod/teknisk rom: Gulvet er belagt med flis. Veggene er kledd med malte plater. Det innvendige taket er lagt med malte gips plater.

- Varmtvannsbereder
- Sikringsskap

Kjøkken/Stue: Gulvet er belagt med parkett. Veggene er kledd med malte plater. Det innvendige taket er lagt med malte gips plater.

Det er en lys kjøkkeninnredning av U-form. Innredningen er av underskap og skuffer i profilerte fronter. Benkeplaten er av laminat med en nedfelt induksjonstopp og vask med avrenningsplate. Kjøkkenet er utstyrt med frittstående kjøll/frysenskap, integrert oppvaskmaskin og stekeovn.

- Balkongdør til balkong
- Peisovn
- panelovn

Soverom 1: Gulvet er belagt med parkett. Veggene er kledd med malte plater. Det innvendige taket lagt med malte gips plater.

- Garderobeskap med skyvedører
- Panelovn

Soverom 2: Gulvet er belagt med parkett. Veggene er kledd med malte plater. Det innvendige taket lagt med malte gips plater.

- Garderobeskap med skyvedører
- Panelovn

Gang: Gulvet er belagt med fliser med elektriske varmekabler. Veggene er kledd med malte plater. Det innvendige taket er lagt med malte gips plater.

- Garderobeskap med skyvedører

### **Hvitevarer**

Kun hvitevarer som er spesifikt angitt i salgsoppgaven, følger med. Dette gjelder uavhengig av om hvitevaren(e) eventuelt kan anses som integrerte.

### **Parkering**

Parkering i felles garasjeanlegg.

### **Forsikringsselskap**

IF Skadeforsikring NUF

### **Polisenummer**

SP0000692046

### **Diverse**

Areal i salgsoppgaven er hentet fra tilstandsrapporten. Boligens areal oppgis i BRA (bruksareal), som deles i underkategoriene BRA-i (arealet innenfor boenheten), BRA-e (arealet utenfor boenheten(e) og som tilhører denne, slik som for eksempel boder hvor adkomsten er utenfor boenheten), og BRA-b (arealet av innglasset balkong, veranda eller altan når denne er tilknyttet boenheten). TBA er arealet av terrasser, åpne balkonger og åpen altan tilknyttet boenheten.

## Energi

### **Oppvarming**

Elektriske varmekabler på bad. Vedfyring på stue

### **Energikarakter**

B

### **Energifarge**

Oransje

## Borettslaget/Økonomi

**Tot prisant. ekskl. omk. og f.gjeld**

Kr 3 100 000

**Formuesverdi primær**

Kr 660 308

**Formuesverdi primær år**

2023

**Formuesverdi sekundær**

Kr 2 641 233

**Formuesverdi sekundær år**

2023

**Tilbud lånefinansiering**

Aktiv Eiendomsmegling samarbeider med sparebankene i Eika Alliansen om formidling av finansielle tjenester. Ta gjerne kontakt med megler for formidling av et uforpliktende tilbud om finansiering. Meglerforetaket kan motta provisjon ved formidling av finansielle tjenester.

## Boenheten

**Felleskostnader inkluderer**

Felleskostnadene er fordelt slik: ca. kr 7.378,- til renter på fellesgjeld, ca kr. 2.412,- til avdrag fellesgjeld, mens ca. kr 4 375,- dekker blant annet kommunale avgifter, bygningsforsikring, vedlikehold, kabel-tv, strøm på/i fellesareal samt honorar til styret, forretningsfører og revisor

**Felleskostnader pr. mnd**

Kr 14 165

**Andel Fellesgjeld**

Kr 1 645 346

**Kommentar fellesgjeld**

Annuitetslån, 2 terminer per år.

Rentesats per 07.01.2025: 5.00% pa.

Antall terminer til innfrielse: 57

Saldo per 07.01.2025: 28 951 810

Andel av saldo: 1 645 346

Første termin: 30.12.2013 Første avdrag: 30.12.2023 ( siste termin 30.06.2053 )



# Borettslaget

## Borettslagsnavn

Nergata 8 Borettslag

## Organisasjonsnummer

999342167

## Andelsnummer

19

## Lånebetingelser fellesgjeld

Det mulighet for individuell nedbetaling på hele eller deler av fellesgjelden (IN-lån). Dersom kjøper ønsker å nedbetale sin andel fellesgjeld (eventuelt deler av gjelden), kontakt borettslaget/forretningsfører for nærmere opplysninger.

## Sikringsordning fellesgjeld

Hvis borettslaget lider tap som følge av at en andelseier ikke betaler sine felleskostnader, kan et eventuelt tap medføre at de andre andelseierne må betale høyere felleskostnader. For å sikre seg mot eventuelle tap har borettslaget tegnet avtale om sikringsordning som dekker tap av felleskostnader. Tilbyder av sikringsordningen er Borettslagenes Sikringsordning AS

## Forkjøpsrett

Medlemmer av boligbyggelaget har forkjøpsrett. Forkjøpsretten er utlyst på forhånd. For de som har meldt forkjøpsrett er fristen 5 hverdager for å benytte forkjøpsretten etter at boligbyggelaget har fått melding om salg. Dersom aksept av bud skjer mer enn 3 måneder etter at varsel om forhåndsutlysning ble sendt boligbyggelaget, må forkjøpsretten utlyses på nytt. Det vil da kunne gå noe lenger tid før forkjøpsretten er avklart. Kontakt megler dersom det er behov for ytterligere informasjon.

## Regnskap/budsjett

Vi oppfordrer alle til å sette seg inn i regnskap, budsjett og årsberetning. Dokumentene vil være tilgjengelig hos meglerforetaket. Det gjøres oppmerksom på at fellesgjeld og felleskostnader kan variere over tid som følge av beslutninger foretatt av styret/ årsmøtet/generalforsamling.

## Styregodkjennelse

Andelseier(e) kan kun eie en andel i borettslaget. Kun fysiske personer kan eie andelen. Kjøper skal godkjennes av borettslagets styre for at ervervet skal bli gyldig. Styregodkjennelse kan ikke nektes uten saklig grunn. Kjøper er forpliktet til å gjennomføre handelen uavhengig av om kjøper på overtakelsestidspunktet er godkjent av borettslaget som ny andelseier. Risikoen for å bli godkjent som ny andelseier påhviler kjøper. Dersom kjøper på overtakelsestidspunktet ikke er godkjent som ny

andelseier, har kjøper dog ikke rett til å ta eiendommen i bruk, jf. borettslagslovens § 4-5 (2). Kjøper kan gå til søksmål mot borettslaget dersom kjøper mener manglende godkjenning ikke er saklig begrunnet.

Dersom borettslaget er tilknyttet et boligbyggelag, er det ofte et krav fra boligbyggelagets side at kjøper må melde seg inn i boligbyggelaget før kjøper kan bli godkjent som ny andelseier i det aktuelle borettslaget. Det gjøres oppmerksom på at det vil kunne påløpe et innmeldingsgebyr til boligbyggelaget, og de fleste boligbyggelagene krever at innmeldingsavgiften skal være innbetalt før godkjenningen blir gitt. Innmeldingsgebyret faktureres kjøper direkte.

#### **Vedtekter/husordensregler**

Vi oppfordrer alle til å sette seg inn i gjeldende vedtekter og husordensregler. Dokumentene følger vedlagt i salgsoppgaven.

## Forretningsfører

### **Forretningsfører**

AI Kristiansund Boligbyggelag;

## Offentlige forhold

### **Eiendommens betegnelse**

Gårdsnummer 10, bruksnummer 286 i Kristiansund kommune. Andelsnr. 19 i Nergata 8  
Borettslag med orgnr. 999342167

### **Tinglyste heftelser og rettigheter**

På eiendommen er det tinglyst følgende heftelser og rettigheter som følger eiendommens matrikkel ved overskjøting til ny hjemmelshaver:

1505/10/286:

22.12.1951 - Dokumentnr: 302261 - Bestemmelse om gjerde

Bestemmelse om mur.

06.11.1952 - Dokumentnr: 301216 - Erklæring/avtale

Forpliktelser overfor bygningsrådet.

22.01.1953 - Dokumentnr: 300173 - Erklæring/avtale

Forpliktelser overfor bygningsrådet.

22.02.1999 - Dokumentnr: 1367 - Bestemmelse om veg

Rettighetshaver: Knr:1505 Gnr:10 Bnr:19  
Likeså utskilte parselle fra gnr.10bnr.19.  
Erklæring datert 23.04.97.

25.01.2007 - Dokumentnr: 913 - Erklæring/avtale  
om fravikelse av 4-meters regel for oppføring av  
boligblokk og byggefri sone langs nedkjørsel, samt  
tilkomst til kai, med flere bestemmelser  
Gjelder denne registerenheten med flere

06.06.2013 - Dokumentnr: 457040 - Erklæring/avtale  
Rettighetshaver: Knr:1505 Gnr:10 Bnr:516  
Bruksrett til areal i 10 år.

22.08.2014 - Dokumentnr: 703787 - Bestemmelse om parkering  
Rettighetshaver: Johansen Elin  
Fnr: 140454 28495  
Kan kun omsettes sammen med andel av gnr. 10 bnr. 19.  
Med flere bestemmelser

22.08.2014 - Dokumentnr: 703811 - Bestemmelse om parkering  
Rettighetshaver: Lillevik Arne Flatøy  
Fnr: 171045 38517  
Rettighetshaver: Lillevik Elin Karin  
Fnr: 021046 27482  
Kan kun overdras sammen med andel av gnr. 10 bnr. 286  
Med flere bestemmelser

22.08.2014 - Dokumentnr: 703833 - Bestemmelse om parkering  
Rettighetshaver: Steen Anne  
Fnr: 190547 27863  
Kan kun overdras sammen med andel av gnr. 10 bnr. 19  
Med flere bestemmelser

05.02.2020 - Dokumentnr: 2071556 - Bestemmelse om parkering  
Rettighetshaver: Sæter Gustav  
Fnr: 200966 27999  
Rettighetshaver: Sæter Trine Løvik

Fnr: 061270 39613  
Gjelder parkering på carportplass 44  
Bestemmelse om vedlikehold

13.01.2023 - Dokumentnr: 44734 - Bestemmelse om parkering  
Rettighetshaver: Gjøstøl Monica  
Fnr: 060864 35053  
Kan kun overdras sammen med andel av gnr. 10 bnr. 19  
Gjelder parkering på plass nr. 46  
Bestemmelse om vedlikehold

Dokumentnr: 906770 - Registrering av grunn  
Denne matrikkelenhet opprettet fra:  
Knr:1505 Gnr:9004 Bnr:2

Dokumentnr: 906958 - Registrering av grunn  
Utskilt fra denne matrikkelenhet:  
Knr:1505 Gnr:10 Bnr:483

15.10.1951 - Dokumentnr: 301819 - Registrering av grunn  
Utskilt fra denne matrikkelenhet:  
Knr:1505 Gnr:10 Bnr:287

06.06.2013 - Dokumentnr: 457040 - Best. om adkomstrett  
Rettighet hefter i: Knr:1505 Gnr:10 Bnr:516

### **Ferdigattest/brukstillatelse**

Det er utstedt ferdigattest på eiendommen datert 05.10.2017

### **Vei, vann og avløp**

Offentlig vei, vann og avløp.

### **Regulerings og arealplaner**

Kommuneplan: Kommuneplanens arealdel 2020-2032 med mindre endring vedtatt

14.05.2024. Formål: Boligbebyggelse, nåværende

Reguleringsplan: R-256 Nergata 8 , R-210 Nergata 12. Formål: Bolig/ Forretning/ Kontor,

felles avkjørsel, privat småbåtanlegg, havneområde i sjø.Felles avkjørsel

Kommentarer:

- Eventuelle hensynssoner kommer frem av kartutsnitt: Eiendommen ligger innenfor rød og gul støysone iht. T-1442.
- Ved motstrid går kommune(-del) planen foran, med mindre gjeldende reguleringsplan er nyere, eller overordnet plan har fastsatt en detaljeringssone som fastslår at reguleringsplan skal gjelde. Sjøarealet omfattes av detaljeringssone H910\_07.

### **Adgang til utleie**

Med godkjenning fra styret er utleie tillatt for inntil 3 år, dersom andelseier selv eller person nevnt i Borettslagsloven § 5-6 (1) nr. 3 har bebodd eiendommen i minst ett av de to siste årene.

### **Legalpant**

Borettslaget har legalpant i andelen for opptil 2 G (folketrygdens grunnbeløp). Pantet dekker borettslagets krav på felleskostnader samt andre krav borettslaget måtte få mot andelseieren. Kommunen har legalpant i eiendommen for forfalte krav på eiendomsskatt og kommunale avgifter/gebyrer.

## Kontraktsgrunnlag

### **Salgs- og betalingsvilkår**

Eiendommen skal overleveres til kjøper i tråd med det som er avtalt. Det er viktig at kjøper setter seg grundig inn i alle salgsdokumentene, herunder salgsoppgave, tilstandsrapport og selgers egenerklæring. Kjøper anses kjent med forhold som er tydelig beskrevet i salgsdokumentene. Forhold som er beskrevet i salgsdokumentene kan ikke påberopes som mangler. Dette gjelder uavhengig av om kjøper har lest dokumentene. Alle interessenter oppfordres til å undersøke eiendommen nøye, gjerne sammen med fagkyndig, før bud inngis. Kjøper som velger å kjøpe usett, kan som hovedregel ikke gjøre gjeldende som mangel noe kjøper burde blitt kjent med ved undersøkelse av eiendommen, eller som er tydelig beskrevet i salgsdokumentene. Hvis noe trenger avklaring, anbefaler vi at kjøper rådfører seg med eiendomsmegler eller en fagkyndig før det legges inn bud.

Kjøper har krav på at eiendommen er i henhold til avtalen. Hvis det ikke er avtalt noe særskilt, kan eiendommen ha en mangel dersom den ikke er slik kjøper må kunne forvente ut ifra blant annet boligens alder, type og synlige tilstand. Det samme gjelder hvis det er holdt tilbake eller gitt uriktige opplysninger om eiendommen som ikke er rettet i tide på en tydelig måte, og man må gå ut fra at opplysningen har virket inn på avtalen. En bolig som har blitt brukt i en viss tid, har vanligvis blitt utsatt for slitasje, og skader kan ha oppstått. Slik bruksslitasje må kjøper regne med, og det kan avdekkes enkelte forhold etter overtakelse som gjør utbedringer nødvendig. Normal slitasje og skader som trenger utbedring, er innenfor hva kjøper må forvente, og vil ikke utgjøre en

mangel.

Boligen kan også ha en mangel hvis opplyst areal avviker fra faktisk størrelse. Avviket må være minst 2 prosent, og minst 1 kvadratmeter. Det er likevel ikke en mangel dersom selger godtgjør at kjøperen ikke la vekt på opplysningen, jf. avhendingsloven § 3-3 (2).

Ved beregning av et eventuelt prisavslag eller erstatning, må kjøper selv dekke tap/kostnader opp til et beløp på kr 10 000 (egenandel). Egenandel kommer først på tale når det er konstatert mangel ved eiendommen.

Hvis kjøper ikke er forbruker, selges eiendommen "som den er", og selgers ansvar er da begrenset, jf. avhl. § 3-9, første ledd 2. pkt. Avhl. § 3-3 (2) fravikes, og hvorvidt et innendørs arealavvik karakteriseres som en mangel vurderes etter avhl. § 3-8. Informasjon om kjøpers undersøkelsesplikt, herunder oppfordringen om å undersøke eiendommen nøye, gjelder også for kjøpere som ikke anses som forbrukere. Med forbrukerkjøp menes kjøp av eiendom når kjøperen er en fysisk person som ikke hovedsakelig handler som ledd i næringsvirksomhet.

### **Overtakelse**

Overtakelse etter nærmere avtale med selger.

Dersom annet ikke avtales, sendes skjøte/hjemmelsdokument for tinglysning i etterkant av overtakelse.

### **Budgivning**

Budgivning i forbrukerforhold

Budgivere oppfordres til å legge inn bud elektronisk. Dette gjøres på eiendommens hjemmeside på aktiv.no, ved å bruke «Gi bud»-knappen. Ved elektronisk budgivning, samtykker budgiver til elektronisk kommunikasjon. Eiendomsmegler skal legge til rette for en forsvarlig avvikling av budrunden og kan ikke videreformidle bud med en kortere akseptfrist enn kl. 12.00 første virkedag etter siste annonserte visning. Etter klokken 11:30 anbefaler vi akseptfrist på minimum 30 minutter. Bud bør legges inn i god tid før konkurrerende buds akseptfrist utløper. For øvrig henvises til forbrukerinformasjon om budgivning i salgsoppgaven. Oppdragsgiver er oppfordret til å ikke ta imot bud direkte fra budgiver, men å henvise budgiver videre til megler. Som kjøper vil du få forelagt kopi av budjournal. Alle bud vil bli gjort kjent for kjøper og selger i handelen. Øvrige budgivere kan be om å få en kopi av budjournal i anonymisert form.

Budgivning utenfor forbrukerforhold

Budgivere oppfordres til å legge inn bud elektronisk. Dette gjøres på eiendommens hjemmeside på aktiv.no, ved å bruke «Gi bud»-knappen. Ved elektronisk budgivning, samtykker budgiver til elektronisk kommunikasjon. Det anbefales at hvert bud har en

akseptfrist som muliggjør en forsvarlig avvikling av budrunden. Vi anbefaler minimum 30 minutter akseptfrist. Oppdragsgiver er oppfordret til å ikke ta imot bud direkte fra budgiver, men å henvise budgiver videre til megler.

Opplysningene i salgsoppgaven er godkjent av selger. Alle interessenter oppfordres imidlertid til grundig besiktigelse av eiendommen, gjerne sammen med fagmann før bud inngis.

#### **Omkostninger kjøpers beskrivelse**

3 100 000 (Prisantydning)

---

1 645 346 (Andel av fellesgjeld)

---

4 745 346 (Pris inkl. fellesgjeld)

---

#### Omkostninger

7 981 (Gebyr avklaring forkjøpsrett)

260 (Panteattest kjøper)

545 (Tinglysningsgebyr hjemmelsoverføring)

545 (Tinglysningsgebyr pantedokument )

7 900 (Boligkjøperforsikring – fem års varighet (valgfritt))

2 800 (Boligkjøperforsikring Help Pluss - ett års varighet (valgfritt))

---

9 331 (Omkostninger totalt)

17 231 (med Boligkjøperforsikring - fem års varighet)

20 031 (med Boligkjøperforsikring inkludert ett år med Help Pluss)

---

4 754 677 (Totalpris. inkl. omkostninger)

4 762 577 (Totalpris. inkl. omkostninger (med Boligkjøperforsikring - fem års varighet))

4 765 377 (Totalpris. inkl. omkostninger (med Boligkjøperforsikring inkludert ett år med Help Pluss))

---

Regnestykket forutsetter at det kun tinglyses ett pantedokument og at eiendommen selges til prisantydning. Det tas forbehold om endringer i offentlige avgifter/gebyrer.

#### **Omkostninger kjøpers beløp**

Kr 9 331

#### **Betalingsbetingelser**

Med mindre annet er avtalt forutsettes det at kjøpesum inkludert omkostninger er innbetalt og disponibelt på meglerforetakets klientkonto innen overtakelse.

Kjøpesummen skal innbetales fra norsk finansinstitusjon og/eller fra kjøpers egen konto i norsk finansinstitusjon.

### **Hvitvaskingsreglene**

Megler har plikt til å gjennomføre kundetiltak. Hvis kjøper ikke bidrar til at megler får gjennomført kundetiltak og dette fører til at transaksjonen ikke kan gjennomføres eller blir forsinket, misligholder kjøper avtalen. Etter 30 dager er misligholdet vesentlig. Dette gir selger rett til å heve og gjennomføre deknings salg for kjøpers regning.

### **Personopplysningsloven**

Personopplysninger blir behandlet i samsvar med personopplysningsloven.

### **Boligselgerforsikring**

Selger har ikke tegnet boligselgerforsikring på boligen. Selger har likevel utarbeidet en egenerklæring som kjøper bør gjøre seg kjent med før budgivning.

### **Boligkjøperforsikring**

Vedlagt i salgsoppgaven følger informasjon om Boligkjøperforsikring og Boligkjøperforsikring Pluss fra HELP Forsikring AS. Boligkjøperforsikring er en rettshjelpsforsikring som gir trygghet og profesjonell juridisk hjelp dersom det oppdages uventede feil eller mangler ved boligen de neste fem årene. Boligkjøperforsikring Pluss har samme dekning som boligkjøperforsikring, med tillegg av fullverdig advokathjelp på viktige rettsområder i privatlivet. Boligkjøperforsikring Pluss betales årlig. Les mer om begge forsikringene i vedlagte materiell eller på help.no. Det gjøres oppmerksom på at boligkjøperforsikring kun kan tegnes av forbruker. Meglerforetaket mottar kr 4 200/4 600/5 000 i kostnadsgodtgjørelse, avhengig av boligtype, samt et tillegg på kr 1 000 ved salg av Boligkjøperforsikring Pluss.

### **Oppdragsansvarlig**

Maria Alvheim Klinge  
Daglig leder /Eiendomsmegler  
maria.alvheim.klinge@aktiv.no  
Tlf: 926 99 890

Aktiv Nordvest AS, Nedre Enggate 5-7  
6509 KRISTIANSUND N

### **Salgsoppgavedato**

05.02.2025

















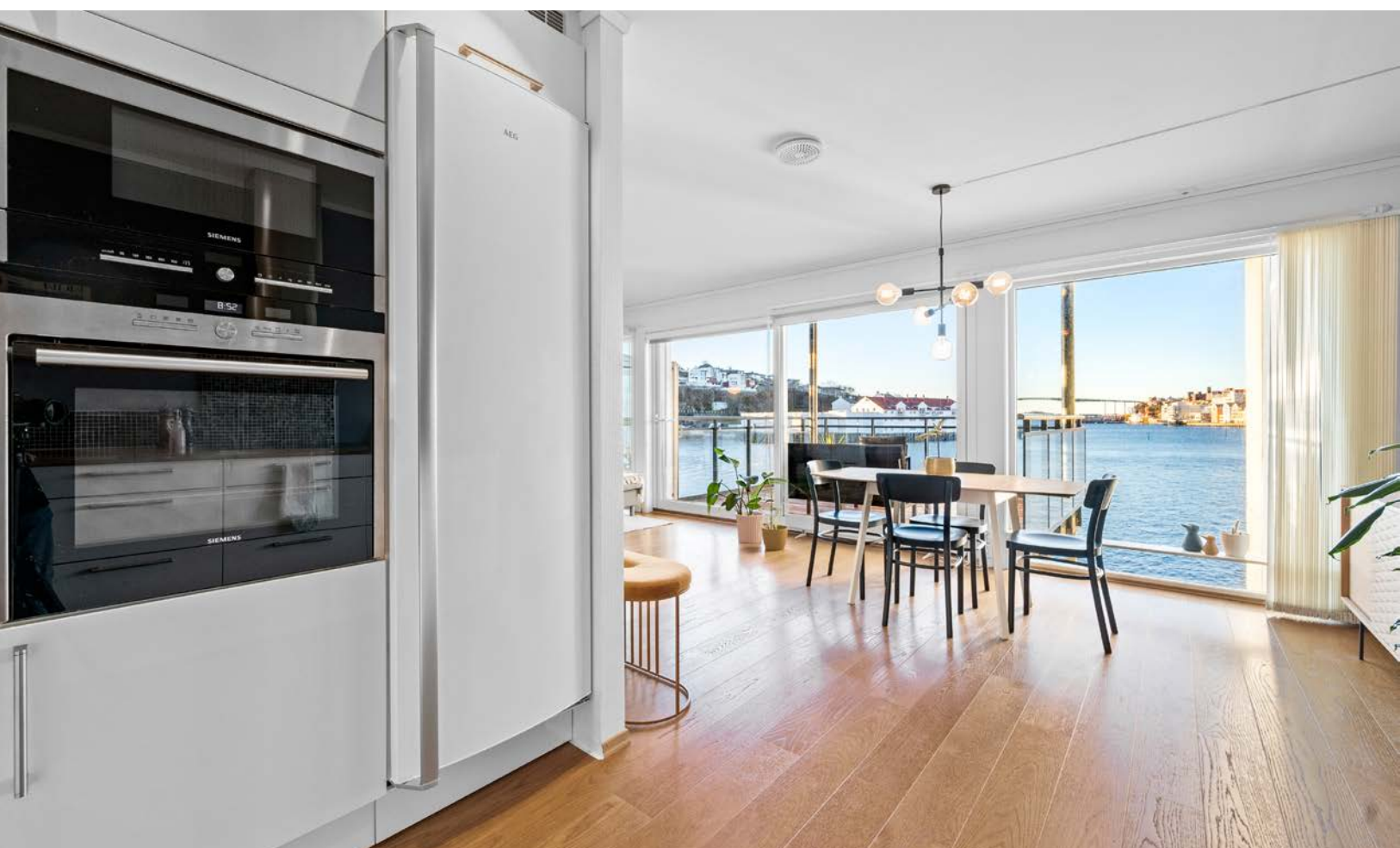





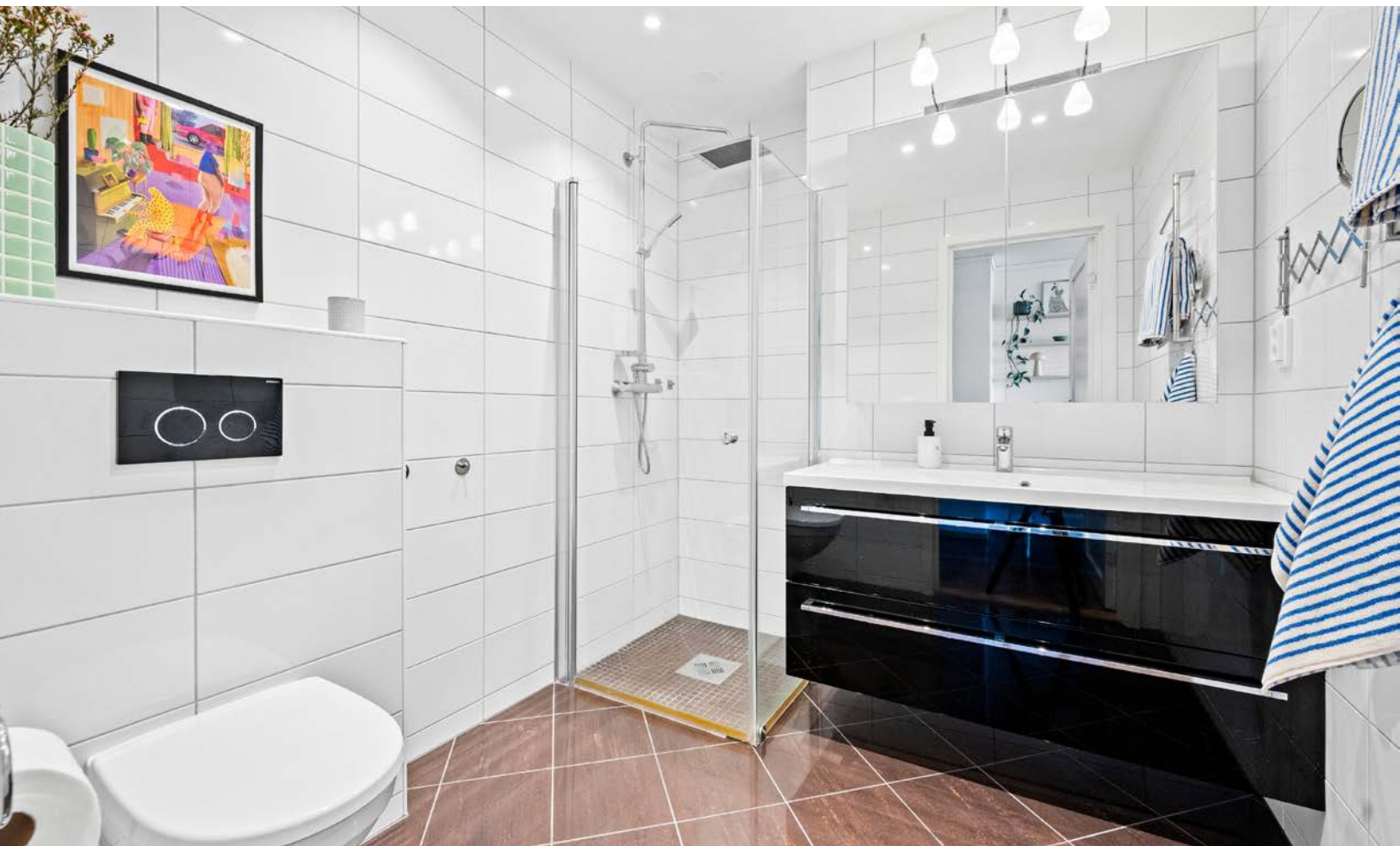



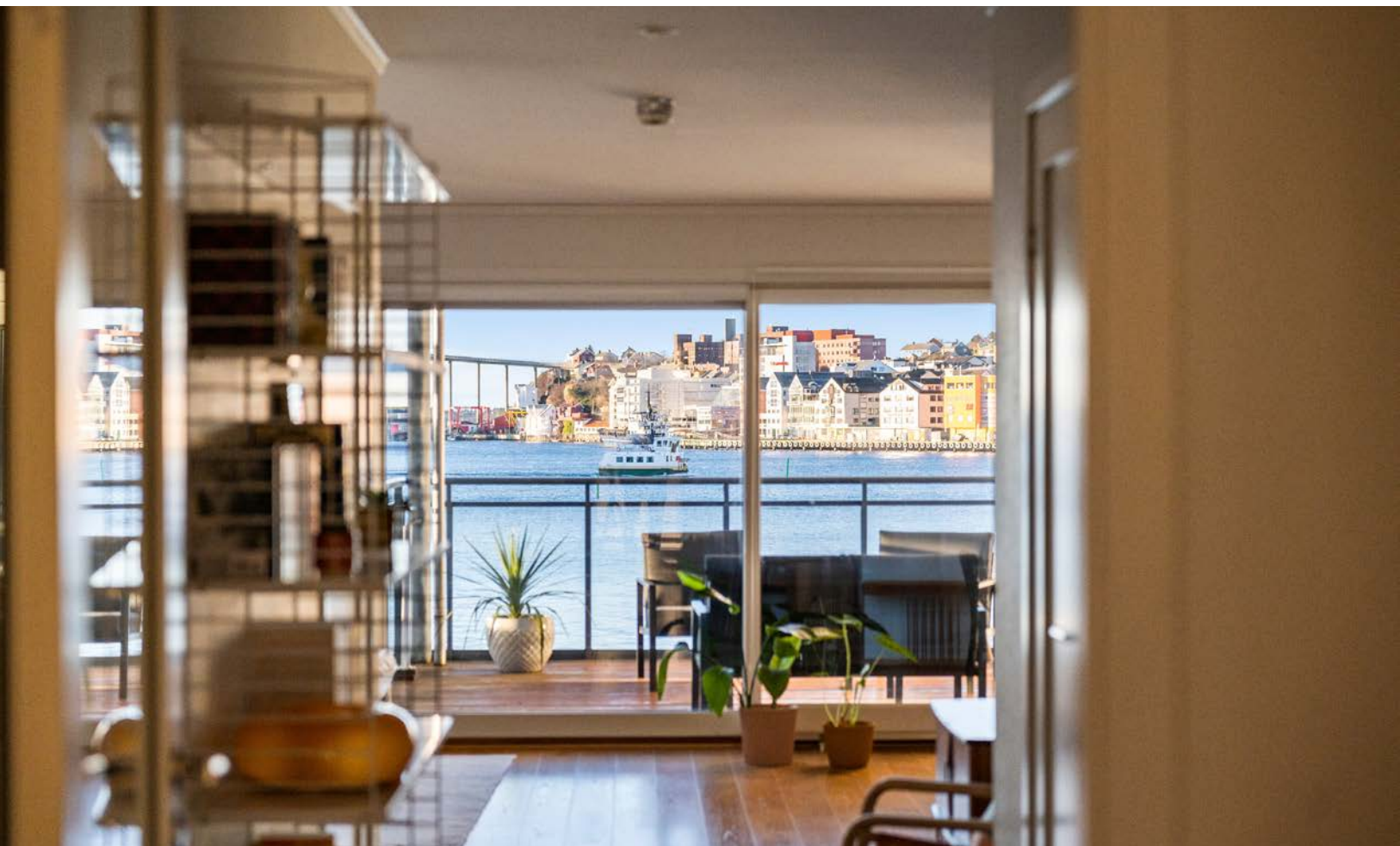











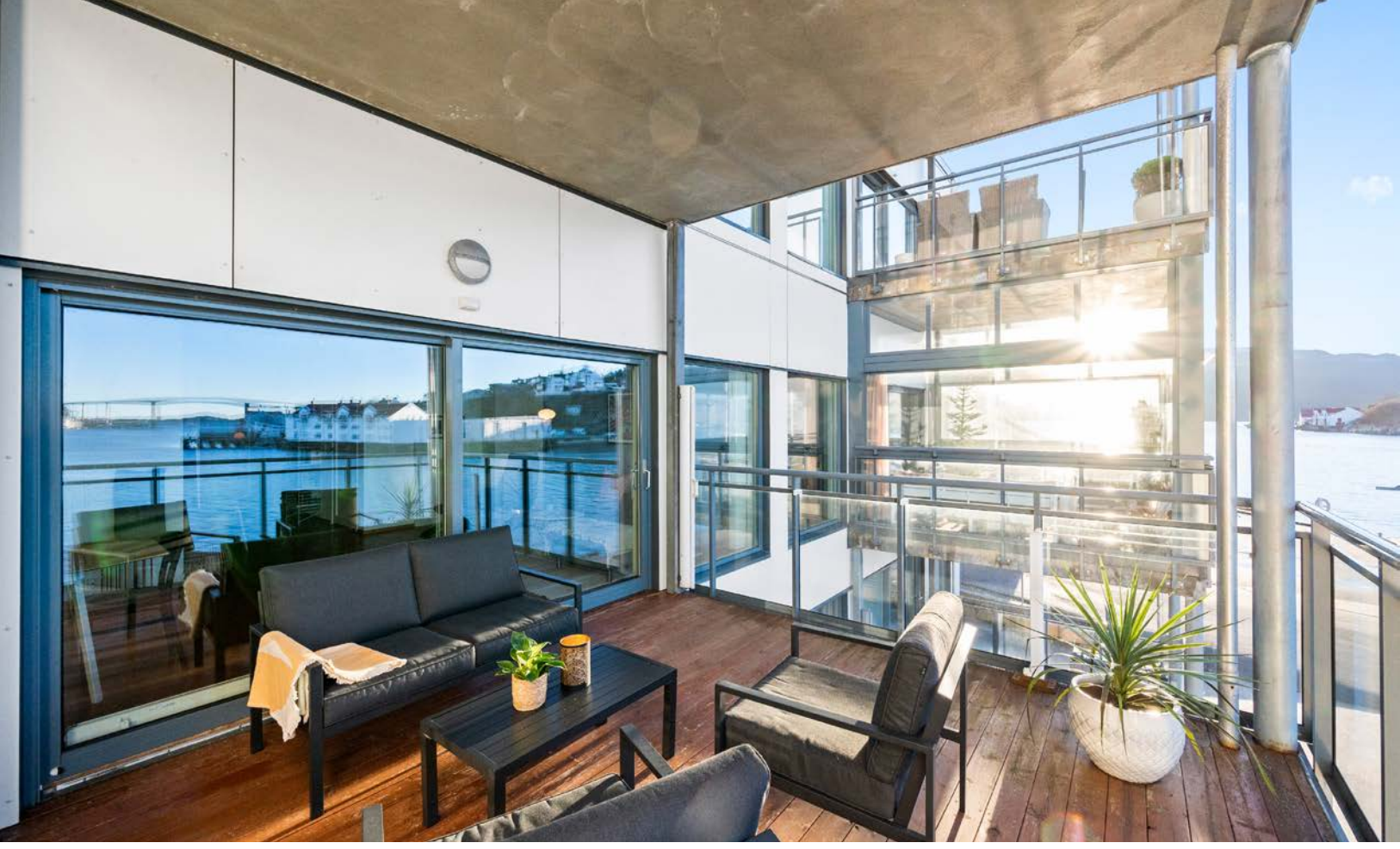









Måi Beregnes Med Cubicasa- Teknologi. De Anses Å Være Meget Pålitelige, Men Ikke Garanterte.

Plantegningen er ikke i målestokk og noe avvik kan forekomme.  
Megler/selger tar ikke ansvar for evt. feil.

# Vedlegg

# Tilstandsrapport

 Leilighet  
 Nergata 8, 6516 KRISTIANSUND N  
 KRISTIANSUND kommune  
 # gnr. 10, bnr. 286

Sum areal alle bygg: BRA: 86 m<sup>2</sup> BRA-i: 80 m<sup>2</sup>



Befaringsdato: 17.01.2025

Rapportdato: 04.02.2025

Oppdragsnr.: 22462-1002

Referansenummer: QC8909

Autorisert foretak: Råd Eiendomstakst AS

Sertifisert Takstingeniør: Pål Rune Meek

Vår ref:



Rapporten kan brukes i inntil ett år etter befaringsdatoen, og kan ikke gjenbrukes ved flere boligsalg i denne perioden. For eiendomsoverdragelser fra 1.1.2024, må selger sørge for at areal i rapporten er oppdatert og følger ny bransjestandard for areal. Skjer det endringer, oppstår skader også videre på boligen, bør du som selger be om oppdatert rapport.

## Norsk takst

Norsk takst er bransjeorganisasjonen for landets bygningssakkyndige og takstforetak, med om lag 1400 sertifiserte medlemmer fordelt på omtrent 1000 bedrifter. I boligomsetningen regnes takstrapportene som et helt avgjørende element i den informasjonen som gjøres tilgjengelig for kjøper. Årlig leverer medlemmene rundt 120.000 slike takster. Det gir unik oversikt over norske boliger, og bidrar til at alle oppdrag kan utføres med utgangspunkt i erfaringsbasert kvalitet.



Det stilles høye krav til utdanning, sertifisering og yrkesetikk. Norsk takst er opptatt av at boligomsetningen skal være trygg, og legger vekt på å opptre uavhengig av andre bransjeaktører. Bygningssakkyndige fakturerer sine tjenester uten hensyn til hvilken pris som oppnås, og skal heller ikke på annen måte ha noen egeninteresse knyttet til handelen.

Uavhengighet og god fagkunnskap har over tid bygget troverdighet og tillit. Både selger og kjøper skal kunne stole på bygningssakkyndiges vurderinger. For tilfeller der det likevel skulle oppstå misnøye med utført arbeid, har vi sammen med Forbrukerrådet etablert en klagenemnd.

Norsk takst har en sentral rolle i utviklingen av norske standarder, regler og profesjonsprinsipper, og representerer bransjen i alle relevante internasjonale fora. Dette sikrer at norske bygningssakkyndige tidlig kan tilpasse seg krav og bransjetrender fra utlandet, samtidig som takseringsfaget får en norsk stemme på verdensbasis. Organisasjonen bidrar i næringspolitisk sammenheng, og har vært en pådriver for å sikre at lover og regler gir trygghet for forbrukerne i boligomsetningen.

## Råd Eiendomstakst AS

Råd Eiendomstakst består av 2 Takstingeniører MNT og en Takstfullmektig MNT. Selskapets ansatte har lang praktisk bakgrunn fra bygg og anlegg. Selskapet takserer og er sertifisert i Norsk Takst for områdene:

- Skadetaksering
- Naturskade (NP)
- Skjønn
- Verditakst
- Bolig tilstand
- Taksering av næringseiendommer



Rapportansvarlig

Pål Rune Meek

Uavhengig Takstingeniør

paal@raadeiendomstakst.no

473 12 312

Medansvarlig

Lars Ole Torvik

Uavhengig Takstingeniør

lars@raadeiendomstakst.no

928 70 982



# Dette trenger du å vite om tilstandsrapporten



## Hva er en tilstandsrapport?

En tilstandsrapport beskriver synlige skader/avvik eller tegn på skader/avvik på boligen. Rapporten fremhever vanligvis ikke positive egenskaper ved boligen.



## Hva vurderer en bygningsakkyndig?

Den bygningsakkyndige vurderer boligen ut fra hva man kan forvente av en bygning av samme alder og type. Vurderingen gjøres som regel mot hvordan det var vanlig å bygge og regler som gjaldt da boligen ble oppført (søknadstidspunktet). Forhold som er vanlige for bygningens alder, slik som slitasje etter normal bruk regnes ikke som avvik.



## Hva inneholder tilstandsrapporten?

Den bygningsakkyndige undersøker rom og bygningsdeler slik det kommer frem av [Forskrift til avhendingsloven](#). Tilstandsrapporten inneholder bare avvik som den bygningsakkyndige kan se eller kontrollere med enkle hjelpemidler. Det gjøres ikke nærmere undersøkelser slik som åpning av vegger eller andre bygningsdeler. I vegg mot våtrom og rom under terreng kan det borres et hull for å gjøre enkle undersøkelser slik som fuktøk.

## Når du kjøper en brukt bolig

Når du kjøper en brukt bolig, er det viktig å være oppmerksom på at dette ikke kan sammenlignes med å kjøpe en ny bolig. Måten boligen ble bygget på kan være annerledes enn i dag. Bygninger svekkes over tid, og utsettes for slitasje blant annet på grunn av bruk og vær og vind. Mange boliger fornyes helt eller delvis, noen i flere omganger, eller det oppføres tilbygg. Særlig for boliger som er pusset opp eller endret, er det viktig å merke seg at fornyelse av overflater ikke nødvendigvis betyr at bygningsdeler under er forbedret.

## Vurdering mot byggeår

Den bygningsakkyndige vil vurdere boligen mot hvordan det var vanlig å bygge og regler som gjaldt da bygningen ble oppført (søknadstidspunktet). Den bygningsakkyndige ser etter avvik som har betydning for og som reduserer boligens funksjon og verdi, og som kommer frem av Forskrift til avhendingslova. Noen rom og bygningsdeler slik som bad og vaskerom, og forhold som gjelder sikkerhet mot brann, rekkverk og trapper osv., vil den bygningsakkyndige vurdere mot dagens regelverk. Etter dagens regelverk vil disse kunne få en tilstandsgrad 2 eller 3 uten at det nødvendigvis er krav om at avviket må utbedres.

## Tilstandsrapporten beskriver ikke hele boligen

### BYGNINGSSAKKYNDIGE SER FOR EKSEMPEL IKKE PÅ

- vanlig slitasje og normal vedlikeholdstilstand
- bagatellmessige forhold som ikke påvirker bygningens bruk eller verdi vesentlig
- etasjeskillere
- tilleggsbygg slik som garasje, bod, anneks, naust også videre
- utvendige trapper
- støttemurer
- skjulte installasjoner
- installasjoner utenfor bygningen
- full funksjonstesting av el- og VVS-installasjoner
- geologiske forhold og bygningens plassering på grunnen
- bygningens planløsning
- bygningens innredning
- løspore slik som hvitevarer
- utendørs svømmebasseng og pumpeanlegg
- bygningens estetikk og arkitektur
- bygningens lovlighet (bortsett fra bruksendringer, brannceller og forhold som åpenbart kan påvirke helse, miljø og sikkerhet)
- fellesarealer (med mindre boligeier har vedlikeholdsplikt for fellesarealer og dette er kjent for bygningsakkyndig, eller fellesarealet har en særlig tilknytning til boligen).

© iVerdi 2023 © Norsk takst 2023

Malen til denne rapporten, inkludert standardtekstene fra Norsk takst, er vernet etter åndsverkloven og kan kun benyttes av medlemsforetakene i Norsk takst og av takstingeniører som er sertifisert i slikt foretak, samt av kunder hos iVerdi og studenter hos NEAK. For andre aktører er eksemplarframstilling av malen og standardtekster, som utskrift og annen kopiering til bruk som grunnlag for tilsvarende rapporter, bare tillatt når det er hjemlet i lov (kopiering til privat bruk, sitat o.l.) eller avtale med Norsk Takst ([Forside](#)) eller iVerdi ([Hjem-iVerdi](#)).

Utnyttelse i strid med lov eller avtale kan medføre erstatnings- og straffeansvar.

# Dette trenger du å vite om tilstandsrapporten

## Tilstanden vurderes med ulike tilstandsgrader

Tilstanden gir uttrykk for en gitt forventet tilstand, blant annet vurdert ut fra alder og normal bruk. Ved Tilstandsgrad 0 (TG0) og Tilstandsgrad 1 (TG1) gir den bygningsakkyndige normalt ingen begrunnelse for valg av tilstandsgrad. Grunnen er at bygningen eller bygningsdelen da bare har normal slitasje. Ved skjulte konstruksjoner kan alder alene avgjøre tilstandsgrad. Når bygningsakkyndige anbefaler tiltak, for eksempel utbedringer, må brukeren av rapporten vurdere om tiltakene er nødvendige og lønnsomme.

Når den bygningsakkyndige velger tilstandsgrad, baseres vurderingen på faste kriterier som følger av gjeldende bransjestandard for Teknisk tilstandsanalyse ved omsetning av bolig og Forskrift til avhendingslova.



### TILSTANDSGRAD 0, TG0: INGEN AVVIK

Bygningsdelen skal være tilnærmet ny, ikke vise tegn på slitasje og det skal være lagt frem dokumentasjon på faglig god utførelse. Det er ingen merknader til delen.



### TILSTANDSGRAD 1, TG1: MINDRE AVVIK

Bygningsdelen skal bare ha normal slitasje, og strakstiltak skal ikke anses som nødvendig. Graden kan også brukes når delen er ny, men der dokumentasjon på faglig god utførelse mangler.



### TILSTANDSGRAD 2, TG2: VESENTLIGE AVVIK OG MINDRE AVVIK SOM ETTER NS 3600 GIR TG 2

Bygningsdelen skal enten ha feil utførelse, en skade eller symptomer på skade, sterk slitasje eller nedsatt funksjon. Graden gis når bygningsdelen trenger vedlikehold eller tiltak i nær fremtid. Graden skal også brukes når delen er gammel og det er grunn til å varsle om faren for skader på grunn av alderen, eller når det er grunn til å overvåke delen spesielt på grunn av fare for større skader eller følgeskader.

Ved avvik som ikke krever umiddelbare tiltak (ingen umiddelbar kostnad) så blir TG2 markert med en lysere farge.



### TILSTANDSGRAD 3, TG3: STORE ELLER ALVORLIGE AVVIK

Denne tilstandsgraden brukes ved kraftige tegn på forhold som man må regne med trenger utbedring straks eller innen kort tid. Det er påvist funksjonssvikt eller sammenbrudd.



### IKKE UNDERSØKT/IKKE TILGJENGELIG FOR UNDERSØKELSE

Det kan være avvik/skader som ikke er avdekket.

## Hva er et anslag på utbedringskostnad?

Hva det vil koste å utbedre rom eller bygningsdeler, er et forsiktig anslag basert på nåværende kvalitet, registrert avvik og angitte tiltak i rapporten. Anslaget er gitt på generelt grunnlag og må ikke forveksles med et pristilbud fra en håndverker. Det kan foreligge avvik og tiltak som ikke kommer frem av rapporten. Utbedringskostnad avhenger blant annet av personlige valg av og markedspris på materialer og tjenesteyter.

I rapporten skal det settes anslag for utbedringskostnad for TG3, og slikt anslag kan også gis ved TG2.



Ingen umiddelbare kostnader



Tiltak under kr 10 000



Tiltak mellom kr 10 000 - 50 000



Tiltak mellom kr 50 000 - 100 000



Tiltak mellom kr 100 000 - 300 000



Tiltak over kr 300 000



# Beskrivelse av eiendommen

Eiendommen er fra 2012, fremstår som normalt vedlikeholdt. Dette objektet er en andels leilighet og blir godt vedlikeholdt utvendig.

Eiendommen ligger ved Grunden på Nordlandet i Kristiansund. Innvendig er leiligheten hovedsaklig preget av parkett belagte gulv. Veggene er kledd med malte plater. Det innvendige taket er lagt med malte gips plater. Badet er belagt med flis på gulvet. Veggene er kledd med flis. Det innvendige taket er lagt med malte plater. Bygget er fra 2012 og bærer preg av normalt utført vedlikehold. Se nærmere beskrivelser under konstruksjoner.

## Leilighet - Byggeår: 2012

### UTVENDIG

[Gå til side](#)

Byggets veggkonstruksjoner er utført av betong. Konstruksjonen er kun besiktiget fra overflaten. Leiligheten er utført med malte trevinduer med 2-lags isolerte glass. Leiligheten er utført med en ståldør som inngangsdør. Balkongødren er en heve/skyvedør utført av malt trevirke. Leiligheten har en tilhørende balkong utført av betong med overliggende tremmegulv av royal-impregnerte terrassebord. Balkongen er utført med glass rekkverk.

### INNVENDIG

[Gå til side](#)

Gulvene i leiligheten er belagt med parkett og flis med elektriske varmekabler. Veggene er kledd med malte plater. Det innvendige taket er lagt med malte plater. Etasjeskillet i leiligheten er utført av betong. Ifølge Nasjonalt aktsomhetskart for radon (Direktoratet for strålevern og atomtryggleik) har området moderat til lav forekomst av radon. Det foreligger ikke målerapport. Leiligheten er utført med en murt elementpipe. Pusset utførelse synlige steder. Ubrennbar plate montert på gulvet. Leiligheten er utført med malte tredører.

### VÅTROM

[Gå til side](#)

Bad  
Badet ble oppført når teknisk forskrift fra perioden 2010 - 2017 var gyldig. Det er ikke fremlagt dokumentasjon for arbeid utført på våtrommet.  
Gulvet er belagt med flis med elektriske varmekabler. Veggene er kledd med flis. Det innvendige taket er av malt betong.  
Badet har en sort, høyglans baderomsinnredning av skuffer i glatte/slette fronter. Den heldekkende servantplaten har ett armatur. Over er det hengt et speil med belysning.  
-Veggmontert dusj med glassvegger  
-veggmontert toalett  
- Balansert ventilasjon  
Utstyret er ikke funksjonstestet.  
Rommet er utført med plastsluk og smøremembran med ukjent utførelse.  
Hulltaking foretatt. Vegg er konstruert av stålprofiler (stålstender, stålsvill) ikke målbart.

### Bad/vaskerom

Våtrommet ble oppført når forskrift fra perioden 2010 - 2017 var gyldig. Det er ikke fremlagt dokumentasjon for arbeid utført på våtrommet.

Gulvet er belagt med flis. Veggene er kledd med flis. Det innvendige taket er lagt med malte gips plater.

-Veggmontert toalett  
- Balansert ventilasjon  
- Opplegg for vaskemaskin  
Utstyret er ikke funksjonstestet.

Hulltaking foretatt. Vegg er konstruert av stålprofiler (stålstender, stålsvill) ikke målbart.

### Bod/teknisk rom

Våtrommet ble oppført når teknisk forskrift fra perioden 2010- 2017 var gyldig. Det er ikke fremlagt dokumentasjon for arbeid utført på våtrommet.

Gulvet er belagt med flis. Veggene er kledd med flis. Det innvendige taket er av malte gips plater.

-Varmtvannsbereider  
-Fordeler skap for rør-i-rør systemet  
- kjøleskap  
- Balansert ventilasjon  
- Ventilasjonsaggregat  
- El-sikringsskap  
Utstyret er ikke funksjonstestet

Det tekniske rommet er ikke montert med sanitærutstyr. Hoved stengeventil for vann er plassert i fordelerskapet for rør-i-rør systemet.

Hulltaking foretatt. Vegg er konstruert av stålprofiler (stålstender, stålsvill) ikke målbart.

### KJØKKEN

[Gå til side](#)

Gulvet er belagt med parkett. Veggene er kledd med malte plater. Det innvendige taket er lagt med malte gips plater. Det er en hvit kjøkken- innredning som går over tre vegger. Innredningen er av underskap og skuffer i profilerte fronter. Benkeplaten er av laminat med en nedfelt induksjonstopp og vask med avrenningsplate. Kjøkkenet er utstyrt med frittstående kjølfrysenskap, integrert oppvaskmaskin, komfyr og en nedfelt platetopp.  
-Balkongdør til balkong  
Utstyret er ikke funksjonstestet.  
Kjøkkenet er utstyrt med ventilator tilkoblet ventilasjonsanlegg.

### TEKNISKE INSTALLASJONER

[Gå til side](#)

Leiligheten er utført med synlige vannrør som rør-i-rør system. Leiligheten er utført med synlige sluker og avløpsrør i plast. Leiligheten er utført med balansert ventilasjon med varmegjenvinning. Tilluft i oppholdsrom og avtrekk fra våtrom. Leiligheten er utstyrt med en varmtvannsbereider fra byggeåret. Anlegget er fra byggeår og utført som skjult anlegg. Automatsikringer i sikringskap. Leiligheten er utstyrt med røykvarsler og brannslukningsapparat.

### Arealer

[Gå til side](#)

### Forutsetninger og vedlegg

[Gå til side](#)

# Beskrivelse av eiendommen

## Lovlighet

[Gå til side](#)

## Leilighet

- Det foreligger godkjente og byggemeldte tegninger, som stemmer med dagens bruk

Det foreligger godkjente og byggemeldte tegninger.

# Sammendrag av boligens tilstand

## Fordeling av tilstandsgrader

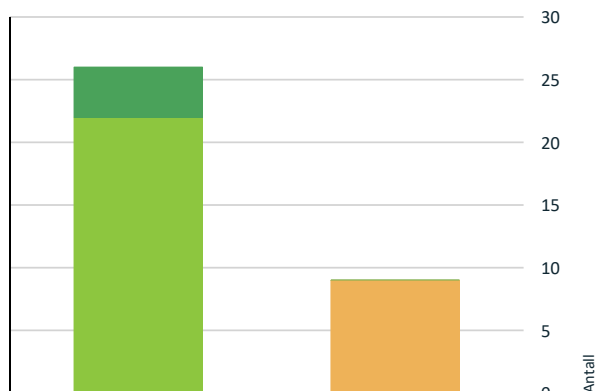

- TG0: Ingen avvik
- TG1: Mindre eller moderate avvik
- TG2: Avvik som ikke krever tiltak
- TG2: Avvik som kan kreve tiltak
- TG3: Store eller alvorlige avvik
- TG IU: Konstruksjoner som ikke er undersøkt

Vil du vite mer om tilstandsgrader? Se side 4.

 [Tekniske installasjoner > Varmtvannstank](#) [Gå til side](#)

 [Tekniske installasjoner > Elektrisk anlegg](#) [Gå til side](#)

## Oppsummering av avvik

Vil du vite mer? Se på rommet eller bygningsdelen senere i rapporten.

### Leilighet

#### TG 2 AVVIK SOM KAN KREVE TILTAK

 [Utvendig > Balkonger, terrasser og rom under balkonger](#) [Gå til side](#)

 [Innvendig > Overflater](#) [Gå til side](#)

 [Våtrom > Etasje > Bad > Overflater Gulv](#) [Gå til side](#)

 [Våtrom > Etasje > Bad/vaskerom > Ventilasjon](#) [Gå til side](#)

 [Våtrom > Etasje > Bod/teknisk rom > Overflater Gulv](#) [Gå til side](#)

 [Våtrom > Etasje > Bod/teknisk rom > Sluk, membran og tettesjikt](#) [Gå til side](#)

 [Våtrom > Etasje > Bod/teknisk rom > Ventilasjon](#) [Gå til side](#)

# Boligens energimerking



## Beskrivelse

Energimerket angir boligens energistandard. Energimerket består av en energikarakter og en oppvarmingskarakter. Energimerket symboliseres med et hus, hvor fargen viser oppvarmingskarakter og bokstaven viser energikarakter. Energimerket angir boligens energistandard. Energimerket består av en energikarakter og en oppvarmingskarakter. Energimerket symboliseres med et hus, hvor fargen viser oppvarmingskarakter, og bokstaven viser energikarakter.

For nærmere beskrivelse se rapporten.

## Energimerke



**Energimerket** gir en god pekepinn på om oppvarmingsutgiftene for boligen er høye eller lave. Det består av to deler: en energikarakter og en oppvarmingskarakter. Til sammen forteller de om energistandarden i boligen din.

### Energikarakteren A–G:

Energikarakteren sier noe om energistandarden til bygningen og dermed noe om forventet forbruk av energi. Skalaen går fra A som er best til G som er dårligst.

• **A** og **B** er bygninger som normalt tilfredsstillere strengere krav enn det som er angitt i byggeforskriftene og/eller har effektivt varmesystem.

• **C** er bygninger som i hovedsak tilfredsstillere de nyeste byggeforskriftene, og bygninger etter noe eldre forskriftskrav med effektivt varmesystem.

• **D**, **E**, **F** og **G** er bygninger som er bygget under eldre forskriftskrav enn dagens. Eldre hus som ikke er utbedret, vil normalt få en karakter nederst på skalaen.

### Oppvarmingskarakter:

Oppvarmingskarakteren blir angitt ut fra hvor stor andel av energien som kommer fra ikke fornybare energikilder, slik som olje eller gass, eller fra elektrisitet. Karakteren er en fargeskala fra rød til grønn, hvor grønn er best. En grønn karakter betyr at du bruker bioenergi eller annen ny fornybar energi. Bruk av ved, varmepumpe, sol og fjernvarme gir god oppvarmingskarakter.

En rød karakter betyr at boligen din er avhengig av elektrisitet, olje eller gass. Et bygg som bare har panelovner får derfor en dårlig oppvarmingskarakter.

### Energirapporter vedlagt

- Energirapport

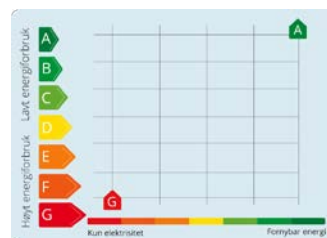

# Tilstandsrapport

## LEILIGHET



**Byggeår**  
2012

**Kommentar**  
Ifølge eiendomsverdi.no

**Anvendelse**  
Boligformål

### Standard

Gulvene i leiligheten er belagt med parkett. Veggene er kledd med malte plater. Det innvendige taket er lagt med malte plater. Våtrom er preget av flis belagte gulv. Veggene er kledd med flis. Taket er lagt med malte plater. Normal standard på bygget ut ifra alder/konstruksjon - jamfør beskrivelse under konstruksjoner.

### Vedlikehold

Bygget er jevnlig vedlikeholdt- jamfør beskrivelse under konstruksjoner.

## UTVENDIG

### TG 1 Veggkonstruksjon

Byggets veggkonstruksjoner er utført av betong. Konstruksjonen er kun besikttet fra overflaten.

### TG 1 Vinduer

Leiligheten er utført med malte trevinduer med 2-lags isolerte glass.

### TG 1 Dører

Leiligheten er utført med en ståldør som inngangsdør. Balkongødren er en heve/skyvedør utført av malt trevirke.

### TG 2 Balkonger, terrasser og rom under balkonger

Leiligheten har en tilhørende balkong utført av betong med overliggende tremmegulv av royal-impregnerte terrassebord. Balkongen er utført med glass rekkverk.

### Vurdering av avvik:

- Rekkverket er for lavt i forhold til dagens krav til rekkverkshøyder.

### Konsekvens/tiltak

- Rekkverkshøyde må endres for å tilfredsstille krav på byggemeldingstidspunktet.



## INNENDIG

### TG 2 Overflater

Gulvene i leiligheten er belagt med parkett og flis med elektriske varmekabler. Veggene er kledd med malte plater. Det innvendige taket er lagt med malte plater.

### Vurdering av avvik:

- Det er påvist skader på overflater.

Det er påvist et merke i parkett hvor en blomsterpotte har vært plassert ved balkongdøren.

### Konsekvens/tiltak

- Det er ikke behov for utbedringstiltak.

### TG 1 Etasjeskille/gulv mot grunn

Etasjeskillet i leiligheten er utført av betong.



# Tilstandsrapport

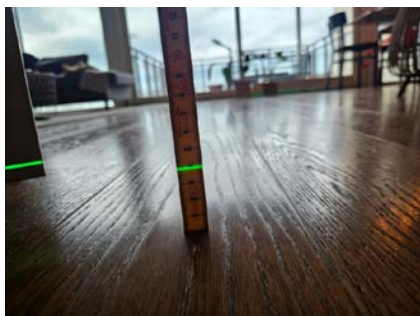

## ! TG 1 Radon

Ifølge Nasjonalt aktsomhetskart for radon (Direktoratet for strålevern og atomtryggleik) har området moderat til lav forekomst av radon. Det foreligger ikke målerapport.



## ! TG 1 Innvendige dører

Leiligheten er utført med malte tredører.



## ! TG 1 Pipe og ildsted

Leiligheten er utført med en murt elementpipe. Pusset utførelse synlige steder. Ubrennbar plate montert på gulvet.

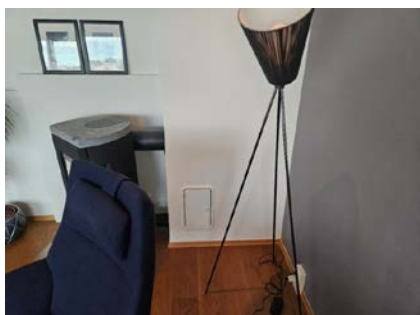

## VÅTROM

### ETASJE > BAD

### Generell

# Tilstandsrapport

Badet ble oppført når teknisk forskrift fra perioden 2010 - 2017 var gyldig. Det er ikke fremlagt dokumentasjon for arbeid utført på våtrommet.

Gulvet er belagt med flis med elektriske varmekabler. Veggene er kledd med flis. Det innvendige taket er av malt betong.

Badet har en sort, høyglans baderomsinnredning av skuffer i glatte/slette fronter. Den heldekkende servantplaten har ett armatur.

Over er det hengt et speil med belysning.

- Veggmontert dusj med glassvegger
- veggmontert toalett
- Balansert ventilasjon

Utstyret er ikke funksjonstestet.

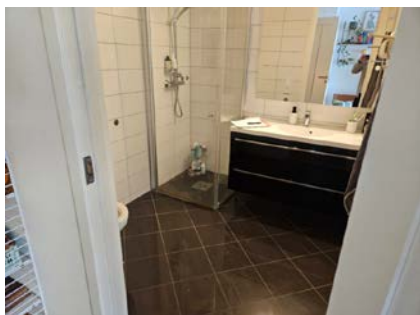
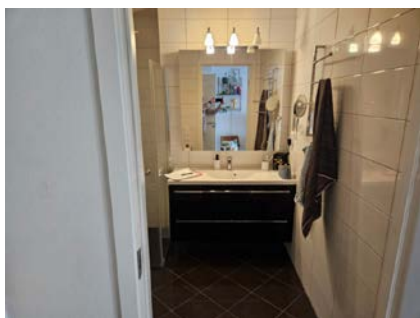

## ETASJE > BAD

### TG 1 Overflater vegger og himling

Veggene på badet i leiligheten er kledd med flis. Det innvendige taket er lagt med malte gips plater.

## ETASJE > BAD

### TG 2 Overflater Gulv

Gulvet er belagt med fliser. Rommet har elektriske varmekabler.

#### Vurdering av avvik:

- Det er påvist at noen fliser har bom (hulrom under).

#### Konsekvens/tiltak

- Andre tiltak:

Bom under flisene kan føre til løse eller sprukne fliser. Avviket gir derfor grunnlag for at overflaten overvåkes jevnlig. Skal konstruksjonen få TG 0 eller 1 må avviket utbedres.

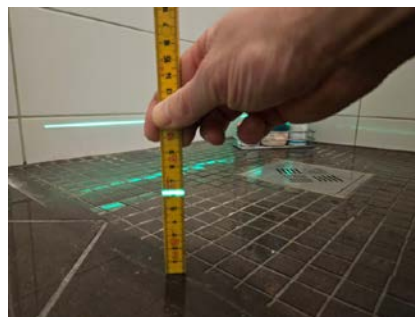
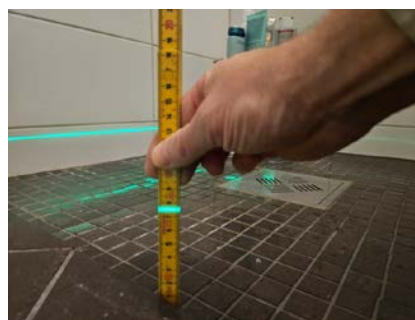

## ETASJE > BAD

### TG 1 Sluk, membran og tettesjikt

Rommet er utført med plastsluk og smøremembran med ukjent utførelse.

# Tilstandsrapport



## ETASJE > BAD

### TG 1 Sanitærutstyr og innredning

Badet i leiligheten har en sort baderomsinnredning av 2 skuffer i glatte høyglans fronter. Den heldekkende servantplaten har ett armatur. Over er det hengt et speil med belysning.  
-Veggmontert dusj med glassvegger  
-Veggmontert Toalett

## ETASJE > BAD

### TG 1 Ventilasjon

Leiligheten er utført med balansert ventilasjon med varmegjenvinning. Tilluft i oppholdsrom og avtrekk fra våtrom. Aggregatet er plassert i det tekniske rommet (boden).



## ETASJE > BAD

### TG 0 Tilliggende konstruksjoner våtrom

Hulltaking foretatt. Vegg er konstruert av stålprofiler (stålstender, stålsvill) ikke målbart.

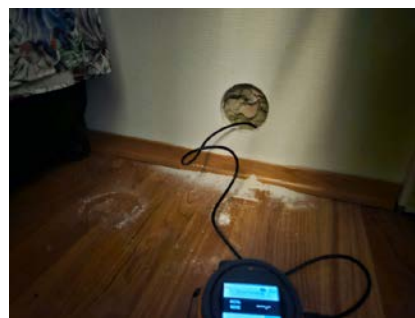

## ETASJE > BAD/VASKEROM

### Generell

Våtrommet ble oppført når forskrift fra perioden 2010 - 2017 var gyldig. Det er ikke fremlagt dokumentasjon for arbeid utført på våtrommet. Gulvet er belagt med flis. Veggene er kledd med flis. Det innvendige taket er lagt med malte gips plater.  
-Veggmontert toalett  
- Balansert ventilasjon  
- Opplegg for vaskemaskin  
Utstyret er ikke funksjonstestet.

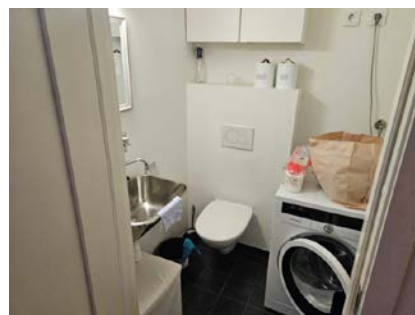



# Tilstandsrapport



## ETASJE > BAD/VASKEROM

### TG 1 Overflater vegger og himling

Veggene på vaskerommet/WC i leiligheten er kledd med flis. Det innvendige taket er lagt med malte gips plater.

## ETASJE > BAD/VASKEROM

### TG 1 Overflater Gulv

Gulvet er belagt med fliser.

## ETASJE > BAD/VASKEROM

### TG 1 Sluk, membran og tettesjikt

Vaskerommet er ikke utstyrt med sluk.

## ETASJE > BAD/VASKEROM

### TG 1 Sanitærutstyr og innredning

-Veggmontert dusj med glassvegger  
-Veggmontert toalett

## ETASJE > BAD/VASKEROM

### TG 2 Ventilasjon

Boligen er utført med balansert ventilasjon med varmegjenvinning. Tilluft i oppholdsrom og avtrekk fra våtrom. Aggregat er plassert på det tekniske rommet/bod.

#### Vurdering av avvik:

- Våtrommet mangler tilluftsventilering, f.eks. spalte/ventil ved dør.

Det er registrert for liten luftespalte mellom døren og terskelen.

#### Konsekvens/tiltak

- Det bør etableres tilfredsstillende tilluft til våtrom f.eks. luftespalte ved dør e.l.

## ETASJE > BAD/VASKEROM

### TG 0 Tilliggende konstruksjoner våtrom

Hulltaking foretatt. Vegg er konstruert av stålprofiler (stålstender, stålsvill) ikke målbart.

## ETASJE > BOD/TEKNISK ROM

### Generell

Våtrommet ble oppført når teknisk forskrift fra perioden 2010- 2017 var gyldig. Det er ikke fremlagt dokumentasjon for arbeid utført på våtrommet.

Gulvet er belagt med flis. Veggene er kledd med flis. Det innvendige taket er av malte gips plater.

-Varmtvannsbereder  
-Fordeler skap for rør-i-rør systemet

- kjøleskap
- Balansert ventilasjon
- Ventilasjonsaggregat
- El-sikringskap

Utstyret er ikke funksjonstestet

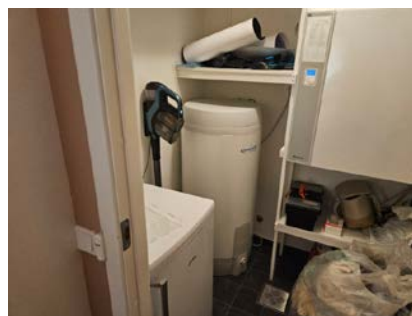
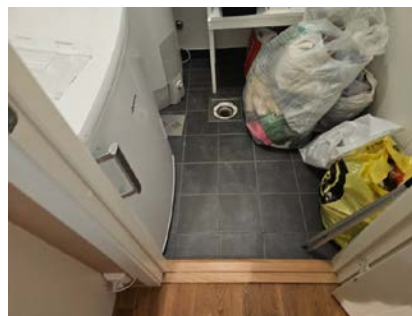

## ETASJE > BOD/TEKNISK ROM

### TG 1 Overflater vegger og himling

Veggene på tekniskrom/bod i leiligheten er kledd med flis. Det innvendige taket er lagt med malte gips plater.

## ETASJE > BOD/TEKNISK ROM

### TG 2 Overflater Gulv

Gulvet er belagt med fliser.

# Tilstandsrapport

## Vurdering av avvik:

- Det er påvist avvik i fallforhold til sluk i forhold til krav i forskrift på byggetidspunktet.

Utilstrekkelig fall fra terskel til sluket på tekniskrom/bod

## Konsekvens/tiltak

- Våtrommet fungerer med dette avviket.

Våtrommet fungerer, men ved eventuell lekkasje fra fordelerskap eller kjøleskap, kan det være at vann legger seg på gulvet og ikke renner ned i sluket.

## ETASJE > BOD/TEKNISK ROM

### TG 2 Sluk, membran og tettesjikt

Våtrommet er utført med plastsluk med smøremembran av ukjent utførelse.

## Vurdering av avvik:

- Det er uegnede materialer i våtsoner

Slukristen er registrert festet med polymer masse (Byggfug) eller lignende.

## Konsekvens/tiltak

- Andre tiltak:

Avviket gir grunnlag for at konstruksjonen jevnlig overvåkes. Skal konstruksjonen oppnå TG-0 eller TG-1 må avviket utbedres.

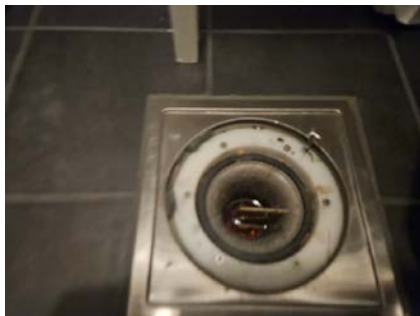

## ETASJE > BOD/TEKNISK ROM

### TG 1 Sanitærutstyr og innredning

Det tekniske rommet er ikke montert med sanitærutstyr. Hoved stengeventil for vann er plassert i fordelerskapet for rør-i-rør systemet.



## ETASJE > BOD/TEKNISK ROM

### TG 2 Ventilasjon

Leiligheten er utført med balansert ventilasjon med varmegjenvinning. Tilluft i oppholdsrom og avtrekk fra våtrom. Aggregat er plassert på det tekniske rommet/bod.

## Vurdering av avvik:

- Våtrommet mangler tilluftsventilering, f.eks. spalte/ventil ved dør.

Det er registrert for liten luftespalte mellom døren og terskelen.

## Konsekvens/tiltak

- Det bør etableres tilfredsstillende tilluft til våtrom f.eks. luftespalte ved dør e.l.

## ETASJE > BOD/TEKNISK ROM

### TG 0 Tilliggende konstruksjoner våtrom

Hulltaking foretatt. Vegg er konstruert av stålprofiler (stålstender, stålsvill) ikke målbart.

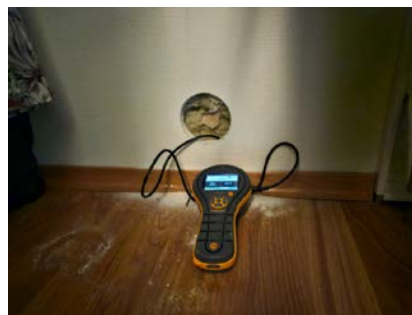

## KJØKKEN

## ETASJE > STUE/KJØKKEN

### TG 1 Overflater og innredning

# Tilstandsrapport

Gulvet er belagt med parkett. Veggene er kledd med malte plater. Det innvendige taket er lagt med malte gips plater.  
Det er en hvit kjøkken- innredning som går over tre vegger. Innredningen er av underskap og skuffer i profilerte fronter. Benkeplaten er av laminat med en nedfelt induksjonstopp og vask med avrenningsplate. Kjøkkenet er utstyrt med frittstående kjøl/fryseskap, integrert oppvaskmaskin, komfyr og en nedfelt platetopp.  
-Balkongdør til balkong  
Utstyret er ikke funksjonstestet.

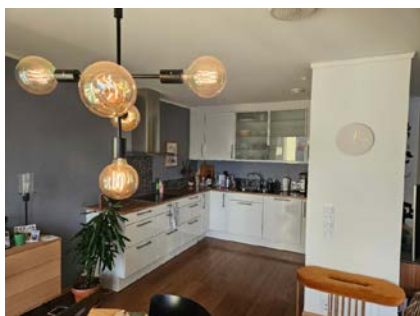
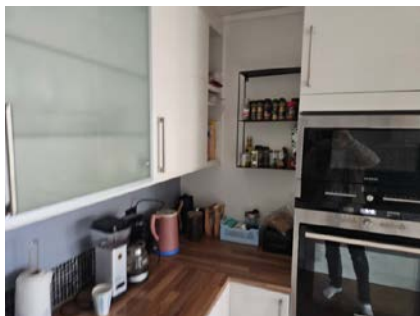
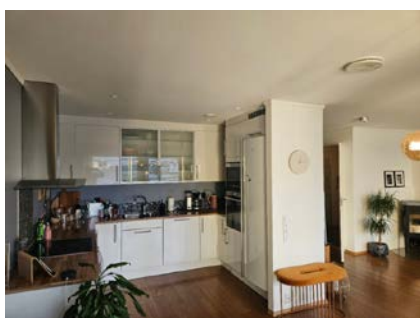

## ETASJE > STUE/KJØKKEN

### TG 1 Avtrekk

Kjøkkenet er utstyrt med ventilator tilkoblet ventilasjonsanlegg.

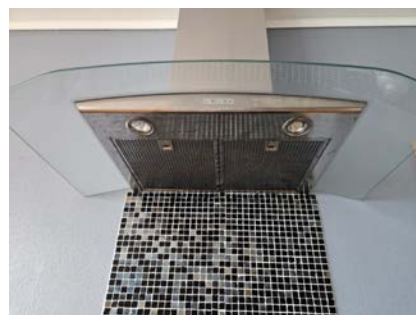

## TEKNISKE INSTALLASJONER

### TG 1 Vannledninger

Leiligheten er utført med synlige vannrør som rør-i-rør system.



# Tilstandsrapport



## TO 1 Avløpsrør

Leiligheten er utført med synlige sluker og avløpsrør i plast.

## TO 1 Ventilasjon

Leiligheten er utført med balansert ventilasjon med varmegjenvinning. Tilluft i oppholdsrom og avtrekk fra våtrom.



## TO 2 Varmtvannstank

Leiligheten er utstyrt med en varmtvannsbereder fra byggeåret.

### Vurdering av avvik:

- Det er ikke påvist tilfredsstillende el-tilkobling av varmtvannstank iht. gjeldende forskrift.

Tanken har egen kurs, men ikke tilfredsstillende tilkopling.

### Konsekvens/tiltak

- Det bør etableres tilfredsstillende el-tilkobling etter gjeldende forskrift.



# Tilstandsrapport



## 1 TG 2 Elektrisk anlegg

*Dette er en forenklet kontroll begrenset til de spørsmål og undersøkelser som forskrift til avhendingslova (tryggere bolighandel) § 2-18 inneholder. Dette kan ikke sammenlignes med en kontroll utført av offentlig myndighet (Det lokale eltilsyn) eller registrert elektrovirksomhet, og en bygningsakkyndig har verken kompetanse eller lov til å foreta en slik kontroll.*

*Tilstandsgraden er vurdert ut fra den forenklete og begrensede kontrollen som forskriften inneholder. El-anlegget kan ha feil og mangler som en slik forenklet undersøkelse ikke vil avdekke. Vær derfor oppmerksom på denne risikoen, og søk videre veiledning eller få en fullstendig kontroll utført av registrert elektrovirksomhet.*

Anlegget er fra byggeår og utført som skjult anlegg. Automatsikringer i sikringssskap.

1. Foreligger det eltilsynsrapport de siste 5 år, og det er ikke foretatt arbeid på anlegget etter denne, utenom retting av eventuelle avvik i eltilsynsrapport (dvs en el-tilsynsrapport uten avvik)?  
**Nei**

### Spørsmål til eier

2. Når ble det elektriske anlegget installert eller sist gang totalt rehabilitert (årstall)? Med totalt rehabilitert menes fullstendig utskiftet anlegg fra inntakssikring og videre.  
**2012 Eier har fremlagt en samsvarserklæring fra West elektro på utførelse av el-anlegget.**
3. Er alle elektriske arbeider/anlegg i boligen utført av en registrert elektroinstallasjonsvirksomhet?  
**Ja Samsvarserklæring fremlagt av eier.**
4. Er det elektriske anlegget utført eller er det foretatt tilleggsarbeider på det elektriske anlegget etter 1.1.1999?  
**Ja**  
Eksisterer det samsvarserklæring?  
**Ja**  
**Samsvarserklæring fremlagt av eier.**
5. Foreligger det kontrollrapport fra offentlig myndighet – Det Lokale Eltilsyn (DLE) eller eventuelt andre tilsvarende kontrollinstanser med avvik som ikke er utbedret eller kontrollen er over 5 år?  
**Nei Det er ikke fremlagt el-tilsynsrapport.**
6. Forekommer det ofte at sikringene løses ut?  
**Nei Det er ikke opplyst om unormale forhold fra eier.**

7. Har det vært brann, branntilløp eller varmgang (for eksempel termiske skader på deksler, kontaktpunkter eller lignende) i boligens elektriske anlegg?  
**Nei Det er ikke opplyst om varmgang fra eier.**

### Generelt om anlegget

8. Er det tegn til at det har vært termiske skader (tegn på varmgang) på kabler, brytere, downlights, stikkontakter og elektrisk utstyr? Sjekk samtidig tilstanden på elektrisk tilkobling av varmtvannsbereder, jampfør eget punkt under varmtvannstank  
**Nei**
9. Er der synlig defekter på kabler eller er disse ikke tilstrekkelig festet?  
**Nei**

### Inntak og sikringssskap

10. Er det tegn på at kabelinnføringer og hull i inntak og sikringssskap ikke er tette, så langt dette er mulig å sjekke uten å fjerne kapslinger?  
**Nei**
11. Finnes det kursfortegnelse, og er den i samsvar med antall sikringer?  
**Ja**
12. Foreta en helhetsvurdering av det elektriske anlegget, dets alder, allmenne tilstand og fare for liv og helse. Bør det elektriske anlegget ha en utvidet el-kontroll?  
**Ja Anlegget er utført som lukket anlegg med automatsikringer. Anlegget er fra byggeår med . Dokumentasjon er fremlagt. Anlegget bør kontrolleres hvert 5. år.**

### Generell kommentar

Takstmann er ikke EL fagmann og deler av anlegget er skjult. På generelt grunnlag anbefaler DSB(Direktoratet for Sikkerhet- og Beredskap) kontroll av EL anlegg hvert 5. år. Kostnadsestimater i rapporten her, er for en EL-kontroll og hensyntar ikke eventuelle fremtidige påkostninger for utbedring av eventuelle avvik.

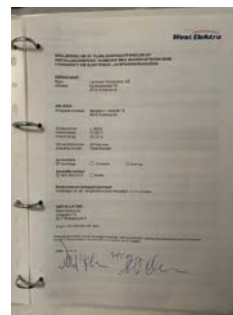

# Tilstandsrapport

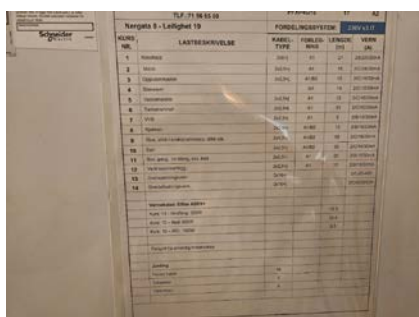

Nergata 8 - Leilighet 10		FORDELINGSUTSTYR				DRUKT UT
KOMPL. NR.	LASTBEVILLING	FAKSELTYPE	FØRSELLENR.	LENGDE	VERK	
1	10000	1000	10	10	10000000	
2	10000	1000	10	10	10000000	
3	10000	1000	10	10	10000000	
4	10000	1000	10	10	10000000	
5	10000	1000	10	10	10000000	
6	10000	1000	10	10	10000000	
7	10000	1000	10	10	10000000	
8	10000	1000	10	10	10000000	
9	10000	1000	10	10	10000000	
10	10000	1000	10	10	10000000	
11	10000	1000	10	10	10000000	
12	10000	1000	10	10	10000000	
13	10000	1000	10	10	10000000	
14	10000	1000	10	10	10000000	
15	10000	1000	10	10	10000000	
16	10000	1000	10	10	10000000	
17	10000	1000	10	10	10000000	
18	10000	1000	10	10	10000000	

## TO O **Branntekniske forhold**

*Dette er en forenklet kontroll begrenset til de spørsmål som fremkommer under. Tilstandsgraden er basert på retningslinjer til disse spørsmålene i bransjestandarden NS3600. Dette kan ikke sammenlignes med en fullstendig kontroll av branntekniske forhold av offentlig myndighet, eller en vurdering av boligens branntekniske forhold eller prosjektering fra en rådgiver med spesialkompetanse. En bygningsakkyndig har verken kompetanse til å gi slik veiledning eller lov til å foreta en slik kontroll.*

*Tilstandsgraden er vurdert ut fra den forenklete og begrensede kontrollen. Det kan være feil og mangler om branntekniske forhold som en slik forenklet undersøkelse ikke vil avdekke. Vær derfor oppmerksom på denne risikoen, og søk videre veiledning eller rådgivning.*

Leiligheten er utstyrt med røykvarsler og brannslukkingsapparat.

1. Er det mangler for brannslukkingsutstyr i boligen iht. forskriftskrav på søknadstidspunktet, men minst Byggeforskrift 1985?  
**Nei**
2. Er det skader på brannslukkingsutstyr eller er apparatet eldre enn 10 år?  
**Nei**
3. Er det mangler på røykvarsler i boligen iht. forskriftskrav på søknadstidspunktet, men minst Byggeforskrift 1985?  
**Nei**
4. Er det skader på røykvarslere?  
**Nei**

## Bygninger på eiendommen

### Bod

**Anvendelse**

Lagring av utstyr

**Byggeår**

2012

**Kommentar**

Alder oppgitt, trolig oppført ved byggeår

**Standard**

Bygningen er oppsatt i 2012. Bygningens takkonstruksjon er utført i flat takform, taket er av betong dekke. Vegg konstruksjonen er av betong kledd med liggende bordkledning og er malt på utsiden. Bygget er oppført på betong fundament som støpt plate. Bygget har blitt normalt vedlikeholdt. Jamfør beskrivelse under konstruksjoner.

**Vedlikehold**

Bygget er jevnlig vedlikeholdt.

**Beskrivelse**

Bygningen er oppsatt i 2012. Bygningens takkonstruksjon er utført i flat takform, taket er av betong dekke. Vegg konstruksjonen er av betong kledd med liggende bordkledning og er malt på utsiden. Bygget er oppført på betong fundament som støpt plate. Bygget har blitt normalt vedlikeholdt. Jamfør beskrivelse under konstruksjoner. Bygningen er ikke tilstands vurdert.



# Arealer, byggetegninger og brannceller

Standard gjeldende fra 01.01.2024

Arealmålinger og arealoppsett er basert på Norsk standard 3940:2023 Areal- og volum-beregninger av bygninger. Arealet gjelder for tidspunktet da boligen ble målt

## Hva er måleverdig areal?

Aralet i rommet må ha minst 1,90 m fri høyde over gulvet og minst bredde på 0,60 m. Et loft med skråtak vil for eksempel bare få registrert målbart areal der høyden er minst 1,90 m og bredden minst 0,60 m. Rommet må ha en dør eller luke, og gangbart gulv.

## Hva er bruksareal?

**BRA = BRA-i + BRA-e + BRA-b**

Bruksarealet for bygningen er bruttoarealet minus arealet som opptas av yttervegger.

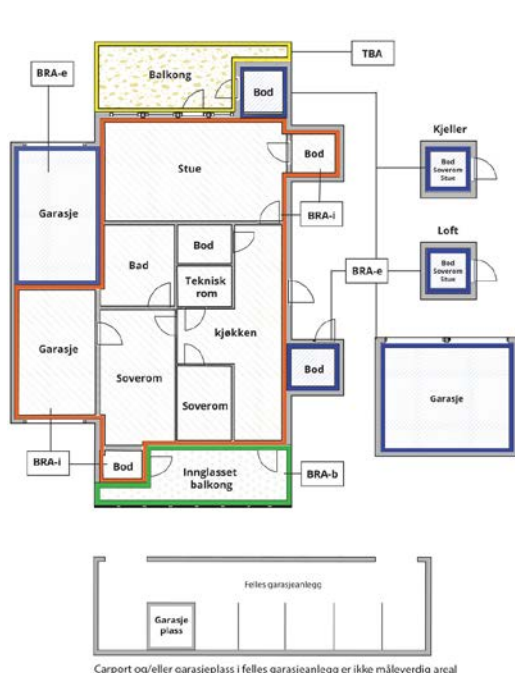

Carpport og/eller garasjeplass i felles garasjeanlegg er ikke måleverdig areal

Internt bruksareal (BRA-i)	Arealet innenfor boenheten(e)
Eksternt bruksareal (BRA-e)	Arealet av alle rom utenfor boenheten(e) og som tilhører denne, slik som for eksempel boden
Innglasset balkong mv (BRA-b)	Arealet av innglasset balkong, veranda eller altan når denne er tilknyttet boenheten(e)
Terrasse- og balkongareal (TBA)	Arealet av terrasser, åpne balkonger og åpen altan tilknyttet boenheten(e)
Gulvareal (GUA)	Er sum av BRA (bruksareal) og ALH (areal med lav takhøyde).  Areal med lav takhøyde (ALH) er ikke måleverdig areal, som skyldes skråtak og lav himlingshøyde.  GUA kan opplyses i markedsføring der det er aktuelt for den konkrete boligen og kun sammen med BRA-i, for eksempel der gulvflaten har en verdi og har funksjon ved møblering og bruk av rommene. Ikke innredet areal som kaldloft, måles og oppgis normalt ikke.

## Arealet kan ikke alltid fastsettes nøyaktig

Areal kan være komplisert eller umulig å måle opp nøyaktig fordi det er vanskelig å fastslå tykkelsen på innervegger, skjevheter i og utforming av bygningskonstruksjoner som karnapp, buer og vinkler som ikke er rette, åpne rom over flere etasjer og så videre.

Eiendommens markedsverdi kan ikke baseres på en matematisk beregning basert på antall kvadratmeter opplyst i rapporten. Opplysninger om areal kan altså ikke alene benyttes for å beregne eiendommens verdi.

## Den bygningsakkyndige kan avdekke eventuelle bruksendringer og avvik i branncelleinndeling

Den bygningsakkyndige ser på byggetegninger hvis de er tilgjengelige og dette er en del av oppdraget, og vurderer bruken av boligen opp mot tegningene. Hvis den bygningsakkyndige avdekker at en bolig ikke ser ut til å være delt opp i brannceller etter kravene i byggteknisk forskrift på befaringstidspunktet, skal det opplyses om dette.

Reglene om bruksendring og brannceller kan være kompliserte. Søk videre faglige råd om rapporten ikke gir deg svar. Den bygningsakkyndige kan ikke vurdere og svare på alle spørsmål, og kan heller ikke vite om kommunen kan gi unntak for kravene som gjelder. [Vil du vite mer?](#)

## Om brannceller

En branncelle er hele eller avgrensede deler av en bygning hvor en brann fritt kan utvikle seg uten at den kan spre seg til andre bygninger eller andre deler av bygningen i løpet av en fastsatt tid.

## Om bruksendring

Bruksendring er å endre bruken av et rom fra en tillatt bruk til en annen. Dette kan kreve søknad og tillatelse, for eksempel hvis du endrer et rom fra bod til soverom eller arbeidsrom, eller hvis du endrer en bolig til to separate boliger.

Rom for varig opphold har krav til takhøyde, romstørrelse, rømningsvei og lysforhold som må være oppfylt. Du kan søke kommunen om unntak for kravene, men kan ikke regne med å få unntak for krav som går på helse og sikkerhet, for eksempel krav til rømningsvei.

Bruksendring som krever godkjenning, og som ikke er søkt bruksendret, er ulovlig. Kommunen kan etter plan- og bygningsloven kapittel 32 forfølge overtredelser. Kommunen kan pålegge deg å avslutte den ulovlige bruken, eventuelt å rette eller tilbakeføre rommet til godkjent bruk.



# Arealer

## Leilighet

### Ny arealstandard

Etasje	Bruksareal BRA m <sup>2</sup>			SUM	Terrasse- og balkongareal (TBA)
	Internt bruksareal (BRA-i)	Eksternt bruksareal (BRA-e)	Innglasset balkong (BRA-b)		
Etasje	80			80	15
<b>SUM</b>	<b>80</b>				<b>15</b>
<b>SUM BRA</b>	<b>80</b>				

### Romfordeling

Etasje	Internt bruksareal (BRA-i)	Eksternt bruksareal (BRA-e)	Innglasset balkong (BRA-b)
Etasje	Bad , Bad/vaskerom , Stue/kjøkken , Soverom 1. , Soverom 2., Gang , Bod/teknisk rom		

### Kommentar

Areal BRA er beregnet ut ifra innvendige mål. Areal utvendig bod og garasje er ikke medtatt i beregningen av areal for boligen. Arealet er målt etter NS-3940 og arealene er vurdert etter dagens bruk. Vær oppmerksom på at det er bruken av rommet på befaringstidspunktet som avgjør om rommet defineres som P-ROM eller S-ROM. Dette betyr at rommet både kan være i strid med byggt teknisk forskrift og mangle godkjenning i kommunen for den aktuelle bruken, uten at dette vil få betydning for takstmannens valg.

## Lovlighet

### Byggetegninger

Det foreligger godkjente og byggemeldte tegninger, som stemmer med dagens bruk

*Kommentar:* Det foreligger godkjente og byggemeldte tegninger.

### Brannceller

Er det påvist synlige tegn på avvik i branncelleinndeling ut ifra dagens byggt teknisk forskrift?

Ja  Nei

### Nyere håndverkstjenester

Er det ifølge eier utført håndverkstjenester på boligen siste 5 år?

Ja  Nei

### Krav for rom til varig opphold

Er det påvist avvik i forhold til rømningsvei, dagslysflate eller takhøyde?

Ja  Nei

*Kommentar:*

## Bod

### Ny arealstandard

Etasje	Bruksareal BRA m <sup>2</sup>			SUM	Terrasse- og balkongareal (TBA)
	Internt bruksareal (BRA-i)	Eksternt bruksareal (BRA-e)	Innglasset balkong (BRA-b)		
Etasje		6		6	

<b>SUM</b>		<b>6</b>
<b>SUM BRA</b>	<b>6</b>	

#### Romfordeling

Etasje	Internt bruksareal (BRA-i)	Eksternt bruksareal (BRA-e)	Innglasset balkong (BRA-b)
Etasje		Bod	

#### Total fordeling mellom P-ROM og S-ROM

Tabellen under viser fordelingen av P-ROM og S-ROM etter veiledningen til NS 3940: 2012. Dette er til informasjon og til sammenligning. Tallene er omtrentlige, kan avvike fra faktiske målinger og er ikke juridisk bindende

	P-ROM( m2)	S-ROM( m2)
<b>Leilighet</b>	78	2
<b>Bod</b>	0	6

## Befarings - og eiendomsopplysninger

### Befaring

Dato	Til stede	Rolle
17.1.2025	Lars Ole Torvik	Takstingeniør
	Lise Valgermo	Kunde

### Matrikkeldata

Kommune	gnr.	bnr.	fnr.	snr.	Areal	Kilde	Eieforhold
1505 KRISTIANSUND	10	286	0	0	4130 m <sup>2</sup>	BEREGNET AREAL (Ambita)	Eiet

#### Adresse

Nergata 8

#### Hjemmelshaver

Nergata 8 Borettslag

#### Kommentar

Eiendommen er felles for borettslaget.

## Eiendomsopplysninger

### Beliggenhet

Leiligheten ligger i Nergata, på Nordlandet i Kristiansund kommune. Det er gang avstand for påstigning av buss og sundbåt. Nærliggende bebyggelse består av flermannsboliger og eneboliger. Tilgjengelig parkeringsplass.

### Adkomstvei

Eiendommen har adkomst fra offentlig vei.

### Tilknytning vann

Eiendommen er tilknyttet offentlig vann

### Tilknytning avløp

Eiendommen er tilknyttet offentlig avløp.

### Regulering

R-210

R-256

Området er regulert for gate m/fortau, havneområde i sjø, privat småbåtanlegg, frisiktsone ved veg, felles avkjørsel og kombinert bolig/forretning og kontor.

### Om tomten

Tomten er av en flat utførelse. Den er opparbeidet med parkeringsplasser av betong foran blokken.

### Tinglyste/andre forhold

Eiendommen er vurdert i den stand den var på befaringsdagen og opplysninger gitt av eier. Datagrunnlaget kommer fra Statens Kartverk og er gjengitt med tillatelse fra Staten gjennom det statlige selskapet Norsk Eiendomsverdi.

Det er ikke opplyst om noen særskilte forhold utover det som fremkommer i denne rapporten.

Merk. Det er ikke foretatt radonmålinger på eiendommen.

## Siste hjemmelsovergang

### Kjøpesum

110 630 000

### År

2014

## Kilder og vedlegg

### Dokumenter

Beskrivelse	Dato	Kommentar	Status	Sider	Vedlagt
Egenerklæring	29.01.2025	Utfylt av eier	Gjennomgått		Nei
Energirapport	20.01.2025	Innhentet av takstingeniør	Gjennomgått		Nei
Reguleringsplaner	19.11.2007	Oversendt fra megler	Gjennomgått		Nei
Brukstillat./ferdigatt.	05.10.2017	Oversendt fra megler	Gjennomgått		Nei
Tegninger	22.08.2011	Oversendt fra megler	Gjennomgått		Nei
Eiendomsverdi.no	20.01.2025	Innhentet av takstingeniør	Gjennomgått		Nei
Situasjonskart	08.01.2025	Oversendt fra megler	Gjennomgått		Nei
Samsvarserklæring	30.05.2014	Fra eier	Gjennomgått		Nei

# Tilstandsrapportens avgrensninger

## STRUKTUR•REFERANSENIVÅ•TILSTANDSGRADER

- Rapporten er basert på innholdskrav i Forskrift til avhendingslova (tryggere bolighandel). Formålet er å gi en tilstandsanalyse til bruk for den som bestiller og/eller i et salg til forbruker, og ikke for andre tredjeparter. Rapportens struktur, metode og begrepsbruk følger i hovedsak Norsk Standard NS 3600:2018 (Teknisk tilstandsanalyse ved omsetning av bolig), samt Takstbransjens retningslinjer for arealmåling.
- Tilbakeholdt eller uriktig informasjon som har betydning for vurderingen, er ikke bygningssakkyndiges ansvar. Rapporten beskriver avvik, altså en tilstand som er dårligere enn referansenivået. Rapporten framhever normalt ikke positive sider ved boligen ut over det som fremgår av tilstandsgradene.
- Tilstanden angis i rapporten og gir uttrykk for en gitt forventet tilstand blant annet vurdert ut fra alder og normal bruk slik:

i) **Tilstandsgrad 0, TG0:** Ingen avvik eller skader. I tillegg må bygningsdelen være tilnærmet ny, mindre enn 5 år, og det foreligger dokumentasjon på faglig god utførelse.

ii) **Tilstandsgrad 1, TG1:** Mindre avvik. Normal slitasje. Straktiltak ikke nødvendig. TG1 kan gis når bygningsdelen er tilnærmet ny og det ikke foreligger dokumentasjon på faglig god utførelse.

iii) **Tilstandsgrad 2, TG2:** Vesentlige avvik, og mindre avvik som etter NS 3600 gir TG 2, men som ikke nødvendigvis krever umiddelbare tiltak. I denne rapporten kan TG2 i Rapportsammendrag være inndelt i TG2 som krever tiltak og de som ikke krever umiddelbare tiltak. Konstruksjonen har normalt enten feil utførelse, en skade eller symptomer på skade, sterk slitasje eller nedsatt funksjon. Vedlikehold eller tiltak trengs i nær fremtid, det er grunn til å varsle fare for skader på grunn av alder eller overvåke spesielt på grunn av fare for større skade eller følgeskade. For skjulte konstruksjoner vil alder i seg selv være et symptom som kan gi TG2. For synlige konstruksjoner kan alder sammen med andre symptomer og momenter gi TG2. Avvik under TG2 kan gis sjablongmessig anslag.

iv) **Tilstandsgrad 3, TG3:** Store eller alvorlige avvik. Kraftige symptomer på forhold som man må regne med trenger utbedring straks eller innen kort tid. Påvist funksjonssvikt eller sammenbrudd. Avvik under TG3 skal gis sjablongmessig anslag.

v) **Tilstandsgrad TGiu:** Ikke undersøkt/ikke tilgjengelig for undersøkelse.

- Ved TG0 og TG1 gis det normalt ingen begrunnelse for valg av tilstandsgrad, fordi bygningen eller bygningsdelen da bare har normal slitasje. For anbefalte tiltak ved TG2 og TG3 må bruker av rapporten vurdere om tiltakene er nødvendige og lønnsomme. Hva det vil koste å utbedre rom eller bygningsdeler er et sjablongmessig anslag basert på registrert avvik og angitte tiltak i rapporten. Anslaget er gitt på generelt grunnlag og basert på erfaringstall i seks intervaller, og kan ikke forveksles med en konkret vurdering og tilbud fra en entreprenør eller håndverker. Det må eventuelt innhentes tilbud for en nærmere undersøkelse, og konkret og nøyaktig vurdering av utbedringskostnad. Kostnader til ikke oppdagede avvik/utbedringer/feil kan forekomme. Utbedringskostnad avhenger av personlige preferanser og markedspris på materialer og tjenestetyper.

## PRISISERINGER

- Avvik vurderes ut fra tekniske forskrifter på godkjenningstidspunktet for bygget. Noen bygningsdeler vurderes etter gjeldende teknisk forskrift på befaringsstidspunktet. Dette gjelder blant annet:

i) Bad, vaskerom (våtrom)

ii) Forhold rundt brann, rømming, sikkerhet, for eksempel

rekkverkshøyder/åpninger, ulovlige bruksendringer, brannceller mv.

- For skjulte konstruksjoner slik som vann og avløp uten dokumentasjon, er kvalitet og alder vurdert.

- Fastmonterte installasjoner, for eksempel innfelt belysning (downlights), demonteres ikke for å sjekke dampsperrer bak. Dette av hensyn til bygningssakkyndiges kompetanse og risikoen for skade.

- Kontroll av fukt i konstruksjonen ved hulltaking i bad og vaskerom (våtrom), rom under terreng (kjelleretasje, underetasje og sokkeletasje) eller andre bygningsdeler skjer etter eiers aksept. Hulltaking av våtrom og rom under terreng kan unntaksvis unnlates, se Forskrift til Avhendingsloven.

- Kontroll av romfunksjoner for P-ROM utføres kun når det ikke foreligger godkjente og byggemeldte tegninger, eller når tegninger ikke stemmer med dagens bruk.

- Bygningssakkyndig gir en forenklet vurdering av branntekniske forhold og elektriske installasjoner i boligen dersom det er mer enn fem år siden sist boligen hadde el-tilsyn. Bygningssakkyndig kan anbefale å konsultere offentlige myndigheter eller kvalifisert elektrofaglig fagperson ved behov for grundigere undersøkelser.

## TILLEGGSENDERSØKELSER

Etter avtale kan tilstandsanalysen utvides til også å omfatte tilleggssundersøkelser utover minimumskravet i forskriften.

## BEFARINGEN

Rapporten gir en vurdering av byggverk og bygningsdeler som bygningssakkyndig har observert, og som fremkommer av Forskrift til avhendingsloven. Rapporten er likevel ingen garanti for at det ikke kan finnes skjulte feil, skader og mangler. NS 3600:2018 (Teknisk tilstandsanalyse ved omsetning av bolig) har undersøkelsesnivå fra 1 til 3, der undersøkelsesnivå 1 er det laveste og baseres på visuell observasjon. Rapporten baseres på undersøkelsesnivå 1 med få unntak (våtrom og rom under terreng). I praksis betyr dette at gjennomføringen av befaringen begrenses som følger:

- Det utføres kun visuelle observasjoner på tilgjengelige flater uten fysiske inngrep (f.eks. riving).

- Flater som er skjult av snø eller på annen måte ikke er tilgjengelig eller skjult, blir ikke kontrollert. Det foretas ikke funksjonsprøving av bygningsdeler, som isolasjon, piper, ventilasjon, el. anlegg, osv.

- Det gis ingen vurdering av boligens tilbehør, hvite- og brunevarer og annet inventar. Dette gjelder også integrert tilbehør.

- Inspisering av yttertak er basert på det som er synlig, normalt på insiden fra loftet og utvendig fra stige/bakkenivå. Befaring av tak må være sikkerhetsmessig forsvarlig for å kunne gjennomføres.

- Stikkprøvetakninger er utvalgt tilfeldig og kan innebære kontroll under overflaten med spiss redskap eller lignende.

## UTTRYKK OG DEFINISJONER

- Tilstand: Byggverkets eller bygningsdelens tekniske, funksjonelle eller

# Tilstandsrapportens avgrensninger

estetiske status på et gitt tidspunkt.

- Symptom: Observerbart forhold som gir indikasjon på hvilken tilstand et byggverk eller en bygningsdel befinner seg i. Benyttes ved beskrivelse av avvik.
- Skadegjørere: Zoologiske eller biologiske skadegjørere, i hovedsak råte, sopp og skadedyr.
- Fuktsøk: Overflatesøk med egnet søkeutstyr (fuktindikator) eller visuelle observasjoner.
- Fuktmåling: Måling av fuktinnhold i materiale eller i bakenforliggende konstruksjon ved bruk av egnet måleutstyr (blant annet hammerelektrode og pigger).
- Utvidet fuktsøk (hulltaking): Boring av hull for inspeksjon og fuktmåling i risikoutsatte konstruksjoner, primært i tilstøtende vegger til bad, utforede kjellervegger og eventuelt i oppforede kjellergulv.
- Normal slitasjegrad: Forventet nedsliting av materiale i overflaten som er basert på enkle visuelle observasjoner. Kan vurderes sammen med bygningsdelens alder.
- Forventet gjenværende brukstid: Anslått tid et byggverk eller en del av et byggverk fortsatt vil være tjenlig for sitt formål (NS3600, Termer og definisjoner punkt 3.9)

## AREALBEREGNING FOR BOENHETER

- Areal fastsettes etter Forskrift til avhendingsloven og Norsk Standard 3940 Areal- og volum-beregninger av bygninger fra 2023.
- Areal oppgis i hele kvadratmeter i rapporten, og gjelder for det tidspunkt oppmålingen fant sted.
- Bruksareal (BRA) er det måleverdige arealet som er innenfor omsluttete vegger målt i gulvhøyde (bruttoareal minus arealet som opptas av yttervegger). I tillegg til gulvhøyde gjelder regler om fri bredde for at arealet skal være måleverdig, med betydning for BRA av for eksempel loft med skråtak. BRA består av internt bruksareal (BRA-i), eksternt bruksareal (BRA-e) og innglasset balkong mv (BRA-b). Terrasse- og balkongareal (TBA) opplyses der tilstandsrapporten skal benyttes i boligomsetningen og der det er aktuelt. I tillegg kan gulvareal (GUA) og areal med lav takhøyde (ALH) opplyses sammen med BRA der det er aktuelt og en del av oppdraget. Rom skal ha atkomst og gangbart gulv for å kunne regnes som BRA/måleverdig areal.
- Arealet måles og oppgis dersom arealet oppfyller krav til måleverdighet, slik som at arealet må ha minst en bredde på 0,6m og minst en høyde på 1,9 m osv. Et rom kan være i strid med teknisk forskrift og mangle godkjenning hos kommunen for den aktuelle bruken, uten at dette får betydning for om arealet måles og oppgis i tilstandsrapporten. Når arealet måles tas det ikke hensyn til om arealet er lovlig oppført eller om bruken er lovlig, bruksendringer, lysforhold eller andre sikkerhetsmangler.
- Eiendommens markedsverdi kan ikke baseres på en rent matematisk beregning i forhold til antall kvadratmeter opplyst i rapporten. Opplysninger om areal kan altså ikke alene benyttes for beregning av eiendommens verdi.
- Rom som ligger utenfor boenheten, men som eier har påvist og/eller opplyst at tilhører boenheten, er oppmålt og inkludert i BRA-e. Det er ikke fremvist dokumentasjon på at rommet tilhører boenheten, med

mindre dette er angitt særskilt. Rom utenfor boenheten kan omdisponeres av borettslaget/sameiet og dette kan påvirke boligens BRA. Vær oppmerksom på at NS 3940:2023 og eierseksjonsloven har ulik definisjon av fellesareal. Ved arealmåling gjelder NS 3940:2023 som definerer fellesareal slik: "Delen av bygning som brukes av to eller flere bruksenheter eller til bygningens forvaltning, drift eller vedlikehold.

- I en overgangsperiode skal rapporter som benyttes i boligomsetningen eller dersom det er en del av oppdraget også opplyse om fordelingen mellom P-ROM og S-ROM med utgangspunkt i definisjonene som fremkommer av veiledningen til Norsk Standard 3940 Areal- og volum-beregninger av bygninger fra 2012. Fordelingen mellom P-ROM og S-ROM er basert på veiledningen og bygningssakkyndiges eget skjønn. P-ROM er måleverdige rom som benyttes til kort eller langt opphold. S-ROM er måleverdige rom som benyttes til lagring, og tekniske rom. Bruken av et rom på befaringsstidspunktet har betydning for om rommet defineres som P-ROM eller S-ROM. Dette betyr at rommet både kan være i strid med teknisk forskrift og mangle godkjenning i kommunen for den aktuelle bruken, uten at dette vil få betydning for valg av arealkategori.
- Se øvrig informasjon om areal i rapporten, Norsk Standard 3940 (2012 og 2023) og veiledningen til disse.

## PERSONVERN

iVerdi AS, bygningssakkyndig og takstforetaket behandler personopplysninger som bygningssakkyndig trenger for å kunne utarbeide rapporten. Personvernerklæring med informasjon om bruk av personopplysninger og dine rettigheter finner du her [Personvernerklæring - iVerdi](#)

## DELING AV PERSONOPPLYSNINGER FOR TRYGGERE BOLIGHANDEL OG MULIG RESERVASJON

Norsk takst og deres samarbeidspartnere benytter personopplysninger fra rapporten for analyse- og statistikkformål, samt utvikling og drift av produkter og tjenester for takstbransjen og andre aktører i boligomsetningen. Les mer om dette og hvordan du kan reservere deg på <https://www.norsktakst.no/norsk/om-norsk-takst/personvernerklæring/reservasjon/>

Vendu lager en boliganalyse basert på opplysninger fra rapporten. Les mer om dette og hvordan du kan reservere deg her: <https://samtykke.vendu.no/QC8909>

## KLAGEORDNING FOR FORBRUKERE

Er du som forbruker misfornøyd med bygningssakkyndiges arbeid eller opptreden ved taksering av bolig eller fritidshus, se [www.takstklagenemnd.no](http://www.takstklagenemnd.no) for mer informasjon

# ENERGIATTEST

Adresse	Nergata 8
Postnummer	6516
Sted	KRISTIANSUND N
Kommunenavn	Kristiansund
Gårdsnummer	10
Bruksnummer	286
Seksjonsnummer	—
Andelsnummer	—
Festenummer	—
Bygningsnummer	300276036
Bruksenhetsnummer	H0202
Merkenummer	Energiattest-2025-68755
Dato	20.01.2025

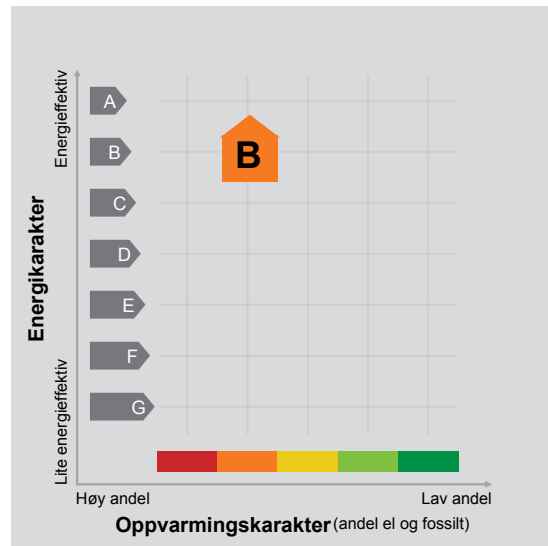

**Energimerket** angir boligens energistandard. Energimerket består av en energikarakter og en oppvarmingskarakter, se i figuren. Energimerket symboliseres med et hus, hvor fargen viser oppvarmingskarakter, og bokstaven viser energikarakter.

**Energikarakteren** angir hvor energieffektiv boligen er, inkludert oppvarmingsanlegget. Energikarakteren er beregnet ut fra den typiske energibruken for boligtypen. Beregningene er gjort ut fra normal bruk ved et gjennomsnittlig klima. Det er boligens energimessige standard og ikke bruken som bestemmer energikarakteren. A betyr at boligen er energieffektiv, mens G betyr at

boligen er lite energieffektiv. En bolig bygget etter byggeforskriftene vedtatt i 2010 vil normalt få C.

**Oppvarmingskarakteren** forteller hvor stor andel av oppvarmingsbehovet (romoppvarming og varmtvann) som dekkes av elektrisitet, olje eller gass. Grønn farge betyr lav andel el, olje og gass, mens rød farge betyr høy andel el, olje og gass. Oppvarmingskarakteren skal stimulere til økt bruk av varmepumper, solenergi, biobrensel og fjernvarme.

Om bakgrunnen for beregningene, se [www.enova.no/energimerking](http://www.enova.no/energimerking).

## Målt energibruk

Brukeren har valgt å ikke oppgi målt energibruk.

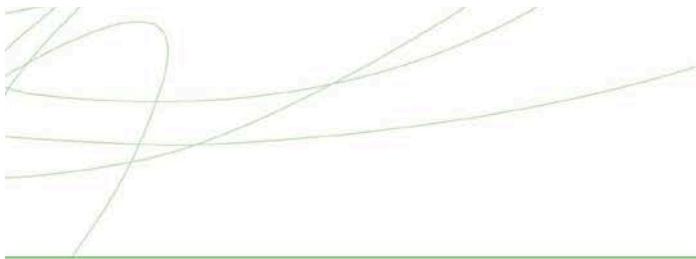

## Hvordan boligen benyttes har betydning for energibehovet

Energi behovet påvirkes av hvordan man benytter boligen, og kan forklare avvik mellom beregnet og målt energibruk. Gode energivaner bidrar til at energibehovet reduseres. Energi behovet kan også bli lavere enn normalt dersom:

- deler av boligen ikke er i bruk,
- færre personer enn det som regnes som normalt bruker boligen, eller
- den ikke brukes hele året.

## Gode energivaner

Ved å følge enkle tips kan du redusere ditt energi behov, men dette vil ikke påvirke boligens energimerke.

Energimerkingen kan kun endres gjennom fysiske endringer på boligen.

**Tips 1: Følg med på energibruken i boligen**

**Tips 2: Luft kort og effektivt**

**Tips 3: Redusér innnetemperaturen**

**Tips 4: Bruk varmtvann fornuftig**

## Mulige forbedringer for boligens energistandard

Ut fra opplysningene som er oppgitt om boligen, anbefales følgende energieffektiviserende tiltak. Dette er tiltak som kan gi bygningen et bedre energimerke.

Noen av tiltakene kan i tillegg være svært lønnsomme. Tiltakene bør spesielt vurderes ved modernisering av bygningen eller utskifting av teknisk utstyr.

**Tiltaksliste** (For full beskrivelse av tiltakene, se Tiltaksliste - vedlegg 1)

- **Montere automatikk på utebelysning**
- **Tiltak utendørs**

- **Velg hvitevarer med lavt forbruk**
- **Spar strøm på kjøkkenet**

Det tas forbehold om at tiltakene er foreslått ut fra de opplysninger som er gitt om boligen. Fagfolk bør derfor kontaktes for å vurdere tiltakene nærmere. Eventuell gjennomføring av tiltak må skje i samsvar

med gjeldende lovverk, og det må tas hensyn til krav til godt innklima og forebygging av fuktskader og andre byggskader.



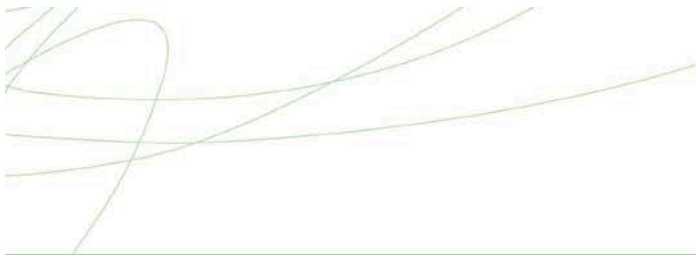

## Boligdata som er grunnlag for energimerket

Energimerket og andre data i denne attesten er beregnet ut fra opplysninger som er gitt av boligeier da attesten ble registrert. Nedenfor er en oversikt over oppgitte opplysninger, som boligeier er ansvarlig for.

<b>Bygningskategori:</b>	Boligblokker
<b>Bygningstype:</b>	Leilighet
<b>Byggeår</b>	2012
<b>Bygningsmateriale:</b>	Betong
<b>BRA:</b>	80
<b>Ant. etg. med oppv. BRA:</b>	1
<b>Detaljert vegger:</b>	Nei
<b>Detaljert vindu:</b>	Nei

### Teknisk installasjon

**Oppvarming:** Elektrisk  
Ved

**Ventilasjon** Balansert ventilasjon

Der opplysninger ikke er oppgitt, brukes typiske standardverdier for den aktuelle bygningstypen. For mer informasjon om beregninger, se <https://www.enova.no/energimerking/om-energimerkeordningen/om-energiattesten/beregning-av-energikarakteren/>.





---

## Om grunnlaget for energiattesten

Oppgitte opplysninger om boligen kan finnes ved å gå inn på [www.enova.no/energimerking](http://www.enova.no/energimerking), og logge inn via ID-porten/Altinn. På siden "Eiendommer" kan du søke opp bygninger og hente fram energiattester som er laget tidligere. For å se detaljer for en bolig hvor det er brukt detaljert registrering må du velge "Gjenbruk"

av aktuell attest under Offisielle energiattester i skjermbildet "Valgt eiendom". Boligeier er ansvarlig for at det blir brukt riktige opplysninger. Eventuelle gale opplysninger må derfor tas opp med selger eller utleier da dette kan ha betydning for prisfastsettelsen. Det kan når som helst lage en ny energiattest.

## Om energimerkeordningen

Enova er ansvarlig for energimerkeordningen. Energimerket beregnes på grunnlag av oppgitte opplysninger om boligen. For informasjon som ikke er oppgitt, brukes typiske standardverdier for den aktuelle bygningstypen fra tidsperioden den ble bygd i. Beregningsmetodene for energikarakteren baserer seg på NS 3031 (<https://www.enova.no/energimerking/om-energimerkeordningen>)

Spørsmål om energiattesten, energimerkeordningen eller gjennomføring av energieffektivisering og tilskuddsordninger kan rettes til Enova Svarer på tlf. 24 24 08 95 eller [svarer@enova.no](mailto:svarer@enova.no).

Plikt til energimerking er beskrevet i energimerkeforskriften (bygninger).

Nærmere opplysninger om energimerkeordningen kan du finne på [www.enova.no/energimerking](http://www.enova.no/energimerking).

For ytterligere råd og veiledning om effektiv energibruk, vennligst se [www.enova.no/hjemme](http://www.enova.no/hjemme) eller ring Enova svarer på tlf. 24 24 08 95.

# Tiltaksliste: Vedlegg til energiattesten

## Tiltak utendørs

### Tiltak 1: Montere automatikk på utebelysning

Det kan monteres fotocelle på utebelysningen slik at det automatisk går av/på etter dagslyset/mørket. Eller det kan monteres bevegelsessensor slik at lyset kun går på ved bevegelse og slås av automatisk etter forhåndsinnstilt tid.

### Tiltak 2: Montere urbryter på motorvarmer

Det monteres urbryter (koblingsur) på motorvarmeren slik at den ikke står på mer enn nødvendig.

### Tiltak 3: Skifte til sparepærer på utebelysning

Sparepærer på 5, 7, 11, 15, og 20 W tilsvarer glødelamper på henholdsvis 25, 40, 60, 75 og 100 W. Sparepærer gir like mye lys som vanlige glødelamper, men bruker bare rundt 20% av energien. De varer dessuten lenger, 8.000-15.000 timer mot 1.000 - 2.500 timer for glødelamper.

### Tiltak 4: Termostat- og nedbørsstyring av snøsmelteanlegg

Snøsmelteanlegget er kun manuelt styrt, eller styres kun etter lufttemperatur. Det installeres automatikk slik at snøsmelteanlegget både er temperatur- og nedbørsstyrt. Det kan være i form av en temperatur- og snøføler i bakken, med temperatur - og fuktføler i luften. Snøsmelteanlegget aktiveres kun ved behov dvs. når det registreres nedbør og kulde samtidig.

## Brukertiltak

### Tiltak 5: Tiltak utendørs

Monter urbryter (koblingsur) på motorvarmeren slik at den ikke står på mer enn nødvendig. Skift til sparepærer. Sparepærer på 5, 7, 11, 15, og 20 W tilsvarer glødelamper på henholdsvis 25, 40, 60, 75 og 100 W, og de varer dessuten lenger, 8.000-15.000 timer mot 1.000-2.500 timer for glødelamper. Det kan monteres fotocelle på utebelysningen slik at det automatisk går av/på etter dagslyset/mørket. Eller det kan monteres bevegelsessensor slik at lyset kun går på ved bevegelse og slås av automatisk etter forhåndsinnstilt tid. For snøsmelteanlegg som kun er manuelt styrt av/på eller ift. lufttemperatur kan det installeres automatikk slik at snøsmelteanlegget både er temperatur- og nedbørsstyrt dvs. når det registreres nedbør og kulde samtidig.

### Tiltak 6: Velg hvitevarer med lavt forbruk

Når du skal kjøpe nye hvitevarer så velg et produkt med lavt strømforbruk. Produktene deles inn i energiklasser fra A til G, hvor A er det minst energikrevende. Mange produsenter tilbyr nå varer som går ekstra langt i å være energieffektive. A+ og det enda bedre A++ er merkinger som har kommet for å skille de gode fra de ekstra gode produktene.

### Tiltak 7: Spar strøm på kjøkkenet

Ikke la vannet renne når du vasker opp eller skyller. Bruk kjeler med plan bunn som passer til platen, bruk lokk, kok ikke opp mer vann enn nødvendig og slå ned varmen når det har begynt å koke. Slå av kjøkkenventilatoren når det ikke lenger er behov. Bruk av microbølgeovn til mindre mengder mat er langt mer energisparende enn komfyren. Tin frossenmat i kjøleskapet. Kjøøl - og frys skal avrimes ved behov for å hindre unødvendig energibruk og for høy temperatur inne i skapet / boksen (nye kjølekap har ofte automatisk avriming). Fjern støv på kjøleribber og kompressor på baksiden. Slå av kaffetraker når kaffen er ferdig traktet og bruk termos. Oppvaskmaskinen har innebygde varmeelementer for oppvarming av vann og skal kobles til kaldvannet, kobles den til varmtvannet øker energibruken med 20 - 40 % samtidig som enkelte vaske - og skylleprosesser foregår i feil temperatur.

### Tiltak 8: Redusér innnetemperaturen

Ha en moderat innnetemperatur, for hver grad temperatursenkning reduseres oppvarmingsbehovet med 5 %. Mennesker er også varmekilder; jo flere gjester – desto større grunn til å dempe varmen. Ha lavere temperatur i rom som brukes sjelden eller bare deler av døgnet. Monter tetningslister rundt trekkfulle vinduer og dører (kan sjekkes ved bruk av myggspiral/røyk eller stearinlys). Sett ikke møbler foran varmeovner, det hindrer varmen i å sirkulere. Trekk for gardiner og persienner om kvelden, det reduserer varmetap gjennom vinduene.

### Tiltak 9: Luft kort og effektivt

Ikke la vinduer stå på gløtt over lengre tid. Luft heller kort og effektivt, da får du raskt skifta lufta i rommet og du unngår nedkjøling av gulv, tak og vegger.

**Tiltak 10: Slå av lyset og bruk sparepærer**

Slå av lys i rom som ikke er i bruk. Utnytt dagslyset. Bruk sparepærer, spesielt til utelys og rom som er kalde eller bare delvis oppvarmet.

**Tiltak 11: Følg med på energibruken i boligen**

Gjør det til en vane å følge med energiforbruket. Les av måleren månedlig eller oftere for å være bevisst energibruken. Ca halvparten av boligens energibruk går til oppvarming.

**Tiltak 12: Fyr riktig med ved**

Bruk tørr ved, god trekk, og legg ikke i for mye av gangen. Fyring i åpen peis er mest for kosens skyld. Hold spjeldet lukket når ovnen/peisen ikke er i bruk.

**Tiltak 13: Vask med fulle maskiner**

Fyll opp vaske- og oppvaskmaskinen før bruk. De fleste maskiner bruker like mye energi enten de er fulle eller ikke.

**Tiltak 14: Bruk varmtvann fornuftig**

Bytt til sparedusj hvis du ikke har. For å finne ut om du bør bytte til sparedusj eller allerede har sparedusj kan du ta tiden på fylling av ei vaskebøtte; nye sparedusjer har et forbruk på kun 9 liter per minutt. Ta dusj i stedet for karbad. Skift pakning på dryppende kraner. Dersom varmtvannsberederen har nok kapasitet kan temperaturen i berederen reduseres til 70gr.

**Tiltak 15: Slå el.apparater helt av**

Elektriske apparater som har stand-by modus trekker strøm selv når de ikke er i bruk, og må derfor slås helt av.

**Tiltak på elektriske anlegg****Tiltak 16: Temperatur- og tidsstyring av panelovner**

Evt. eldre elektriske varmeovner uten termostat skiftes ut med nye termostatregulerte ovner med tidsstyring, eller det ettermonteres termostat / spareplugg på eksisterende ovn. Dersom mange ovner skiftes ut bør det vurderes et system hvor temperatur og tidsinnstillinger i ulike rom i boligen styres fra en sentral enhet.

**Tiltak på luftbehandlingsanlegg****Tiltak 17: Utføre service på ventilasjonsanlegg**

Balanserte ventilasjonsanlegg bør kontrolleres jevnlig for å sikre at de fungerer som de skal. Filtere bør skiftes jevnlig.

# EGENERKLÆRINGSSKJEMA

Til orientering vil dette skjema være en del av salgsoppgaven

<b>Meglerfirma</b>	
Aktiv EM Kristiansund	
<b>Oppdragsnr.</b>	
1601250002	
<b>Selger 1 navn</b>	
Lise Kristin Valgermo	
<b>Gateadresse</b>	
Nergata 8	
<b>Poststed</b>	<b>Postnr</b>
KRISTIANSUND N	6516
Er det dødsbo? <input checked="" type="checkbox"/> Nei <input type="checkbox"/> Ja	
Avdødes navn	
Er det salg ved fullmakt? <input checked="" type="checkbox"/> Nei <input type="checkbox"/> Ja	
Hjemmelshavers navn	
Har du kjennskap til eiendommen? <input type="checkbox"/> Nei <input checked="" type="checkbox"/> Ja	
Når kjøpte du boligen? År	2020
Hvor lenge har du eid boligen?	
Antall år	4
Antall måneder	1
Har du bodd i boligen siste 12 måneder? <input type="checkbox"/> Nei <input checked="" type="checkbox"/> Ja	
I hvilket forsikringselskap har du tegnet villa/husforsikring?	
Forsikringselskap	
Polise/avtalnr.	

Document reference: 1601250002

## Spørsmål for alle typer eiendommer

- 1 Kjenner du til om det er/har vært feil tilknyttet våtrommene, f.eks. sprekker, lekkasje, råte, lukt eller soppskader?  
 Nei  Ja

2 Kjenner du til om det er utført arbeid på bad/våtrom?

Svar

Nei

3 Kjenner du til om det er/har vært tilbakeslag av avløpsvann i sluk eller lignende?

Nei  Ja

4 Kjenner du til feil eller om har vært utført arbeid/kontroll på vann/avløp?

Svar

Nei

5 Kjenner du til om det er/har vært problemer med drenering, fuktinnslag, øvrig fukt eller fuktmerker i underetasje/kjeller?

Nei  Ja

6 Kjenner du til om det er/har vært utettheter i terrasse/garasje/tak/fasade?

Nei  Ja

Beskrivelse

Det skal ha vært lekkasje fra tak i felles garasje noen år før jeg kjøpte leiligheten. Dette er reparert og tak er tett.

7 Kjenner du til om det er/har vært problemer med ildsted/skorstein/pipe f.eks. dårlig trekk, sprekker, pålegg, fyringsforbud eller lignende?

Nei  Ja

8 Kjenner du til om det er/har vært f.eks. sprekker i mur, skjeve gulv eller lignende?

Nei  Ja

9 Kjenner du til om det er/har vært sopp/råteskader/insekter/skadedyr på eiendommen som rotter, mus, maur eller lignende?

Nei  Ja

10 Kjenner du til om det er/har vært skjeggkre i boligen?

Nei  Ja

11 Kjenner du til om det er/har vært utført arbeid på el-anlegget eller andre installasjoner (f.eks. oljetank, sentralfyr, ventilasjon)?

Svar

Nei

12 Kjenner du til om det er utført kontroll av el-anlegget og/eller andre installasjoner (f.eks. oljetank, sentralfyr, ventilasjon)?

Nei  Ja

13 Har du ladeanlegg/ladeboks for elbil i dag?

Nei  Ja

Beskrivelse

Det er ladeboks på parkeringsplassen som tilhører leiligheten.

14 Kjenner du til om ufaglærte har utført arbeid som normalt bør utføres av faglærte, utover det som er nevnt tidligere (f.eks. drenering, murerarbeid, tømmerarbeid etc)?

Nei  Ja

15 Er det nedgravd oljetank på eiendommen?

Nei  Ja

16 Kjenner du til om det har vært utført arbeid på terrasse/garasje/tak/fasade?

Svar

Nei

17 Selges eiendommen med utleiedel, leilighet, hybel eller tilsvarende?

Nei  Ja

18 Kjenner du til om det er innredet/bruksendret/bygget ut i kjeller eller loft eller andre deler av boligen?

Nei  Ja

19 Kjenner du til forslag eller vedtatte reguleringsplaner, andre planer, nabovarsel eller offentlige vedtak som kan medføre endringer i bruken av eiendommen eller av dens omgivelser?

Nei  Ja

20 Kjenner du til om det foreligger påbud/heftelser/krav/manglende tillatelser vedrørende eiendommen?

Nei  Ja

- 21 Er det foretatt radonmåling?  
 Nei  Ja
- 22 Kjenner du til manglende brukstillatelse eller ferdigattest?  
 Nei  Ja
- 23 Kjenner du til om det foreligger skaderapporter/ tilstandsvurderinger eller utførte målinger?  
 Nei  Ja
- 24 Er det andre forhold av betydning ved eiendommen som kan være relevant for kjøper å vite om (f.eks. rasfare, tinglyste forhold eller private avtaler)?  
 Nei  Ja

**Spørsmål for bolig i sameie/borettslag/boligaksjeselskap:**

- 25 Kjenner du til om sameiet/laget/selskapet er involvert i tvister av noe slag?  
 Nei  Ja
- 26 Kjenner du til vedtak/forslag til vedtak om forhold vedr. eiendommen som kan medføre økte felleskostnader/økt fellesgjeld?  
 Nei  Ja
- 27 Kjenner du til om det er/har vært sopp/råteskader/insekter/skadedyr i sameiet/laget/selskapet (fellesareal eller i andre boliger) som rotter, mus, maur eller lignende?  
 Nei  Ja
- 28 Kjenner du til om det er/har vært skjeggkre i sameiet/laget/selskapet (fellesareal eller i andre boliger)?  
 Nei  Ja

Beskrivelse

Ikke sett i denne leiligheten, men ble fortalt når jeg kjøpte i 2020 at andre leiligheten hadde observert et par sølvkre.

Document reference: 1601250002

## Tilleggs kommentar

Jeg bekrefter at opplysningene er gitt etter beste skjønn. Jeg er kjent med at dersom jeg har gitt ufullstendige, uriktige eller misvisende opplysninger om eiendommen, vil forsikringsselskapet kunne søke hel eller delvis regress for sine utbetalinger eller redusere sitt ansvar helt eller delvis, jfr. vilkår for boligselgerforsikring punkt 7.1 og forsikringsavtaleloven kapittel 4.

Jeg er orientert om mitt mulige ansvar som selger etter avhendingsloven, eventuelt etter kjøpsloven (aksjeboliger), og om forsikringsgiver sitt boligselgerforsikringstilbud.

Jeg er klar over at avtale om forsikring er bindende. Jeg er også klar over at premietilbudet først kan påberopes når boligen er solgt (budaksept). Premietilbudet som er gitt av megler er bindende for forsikringsgiver i 6 – seks – måneder fra oppdragsinngåelse med megler.

Etter dette vil premien og forsikringsvilkårene kunne justeres. Når premietilbudet ikke lenger er bindende for forsikringsselskapet må egenerklæringsskjemaet signeres på nytt og eventuelle endringer påføres. Det vil da være forsikringspremien og forsikringsvilkårene på ny signeringsdato som legges til grunn.

Det kan ikke tegnes boligselgerforsikring ved følgende salg:

- mellom ektefeller eller slektninger i rett oppstigende eller nedstigenede linje, søsken, eller
- mellom personer som bor eller har bodd på boligeiendommen og/eller
- når salget skjer som ledd i sikredes næringsvirksomhet/er en næringsseiendom
- etter at boligeiendommen er lagt ut for salg.
- ved salg av helårs- og fritidsbolig er det krav til at det foreligger tilstandsrapport i henhold til Forskrift til avhendingslova (tryggere bolighandel).

Forsikringsselskapet kan ved skriftlig samtykke akseptere tegning av forsikring også i ovennevnte tilfeller.

Dersom forsikringsselskapet ikke har gitt skriftlig samtykke, kan erstatningen bortfalle.

Ved oppgjørsoppdrag trer forsikringen i kraft når kontrakten er signert av begge parter, begrenset til siste 12 måneder før overtakelse.

Forøvrig oppfordrer selger potensielle kjøpere til å undersøke eiendommen grundig, jf avhendingsloven § 3-10 og kjøpsloven § 20 (aksjeboliger).

Gyldig forsikring forutsetter at det for helårs- og fritidsbolig foreligger tilstandsrapport som er i henhold til Forskrift til avhendingslova (tryggere bolighandel).

- Jeg ønsker boligselgerforsikring, og bekrefter å ha mottatt og lest forsikringsvilkårene og informasjonsbrosjyre til selger i forbindelse med kjøp av boligselgerforsikring. Forsikringen trer i kraft på det tidspunkt det foreligger en budaksept mellom partene, begrenset til tolv måneder før overtakelse. Ved oppgjørsoppdrag trer forsikringen i kraft når kontrakten er signert av begge parter, begrenset til siste 12 måneder før overtakelse. Jeg bekrefter med dette at eiendommen ikke er en næringsseiendom, at den ikke selges som ledd i næringsvirksomhet eller mellom ektefeller eller slektninger i rett oppstigende eller nedstigende linje, søsken, eller mellom personer som bor eller har bodd på boligeiendommen. Gyldig forsikring forutsetter at det for helårs- og fritidsbolig foreligger tilstandsrapport som er i henhold til Forskrift til avhendingslova (tryggere bolighandel). Forsikringen er ugyldig dersom den tegnes i strid med forsikringsvilkårene. Jeg er innforstått med at eiendomsmegleren ikke har fullmakt til å gjøre unntak fra ovennevnte begrensninger. Jeg er oppmerksom på at 8% av total forsikringskostnader honorar til Söderberg & Partners.
- Jeg ønsker ikke boligselgerforsikring, men megler har tilbudt meg å kjøpe slik forsikring.
- Jeg kan ikke kjøpe boligselgerforsikring ihht vilkår.

Document reference: 1601250002



NAME OF SIGNER	IDENTIFIER	TIME	ELECTRONIC ID
Lise Kristin Valgermo	f185a640dbb25fae3144ca42 e98f00f59e5345c9	29.01.2025 13:14:27 UTC	Signer authenticated by Nets One time code

Document reference: 1601250002

- This is a PDF document digitally signed by Nets' E-Signing service.
- The document's integrity is protected by signing and sealing the contents with a certificate issued to Nets by a third party. Validating the signature confirms that the contents have not been modified since the time of signing.
- For more information about document formats, see <https://www.nets.eu/developer>



Kristiansund kommune

I medvind uansett vær

BACKE NORDVEST AS  
Nordmørsveien 54  
6517 KRISTIANSUND N

**Plan og Byggesak  
Administrativt vedtak nr. 2017/511**

**Vår ref.**  
2010/284-41

**Saksbehandler**  
Ulla-Britt Nyborg

**Dato**  
05.10.2017

**NERGATA 8 - Ferdigattest for oppføring av boligblokk**

**Ansvarlig søker: Backe Nordvest as (tidligere Lønnheim Entreprenør as)**

**VEDTAK:**

I medhold av plan- og bygningsloven § 99 gis ferdigattest for oppføring av boligblokk i Nergata 8, 6516 KRISTIANSUND N.

**Saksopplysninger**

Tillatelse til tiltaket ble gitt den 26.4.2010 med vedtaksnummer 2010/170. Søknad om ferdigattest er mottatt den 3.2.2015. Det er vedlagt ansvarsoppgaver, avfallsplan og sluttrapport for avfallsbehandling, kontrollerklæringer.

Kontrollansvarlig for utførelse har sørget for sluttkontroll og avsluttende gjennomgang av kontrolldokumentasjon for det ferdige tiltaket. Gjennom dette har kontrollansvarlige foretak Backe Nordvest as, AF Decom as, ElementPartner as, Fundamentering as, GK Norge as, Gustad as Maskin og Transport, Liabø Entreprenør as, Rørlegger 2 Kristiansund as, Stikk og Mål as, West Elektro as bekreftet at kontroll er foretatt med tilfredsstillende resultat, i samsvar med tillatelser og krav som er gitt i eller i medhold av plan- og bygningsloven.

Bygning eller deler av bygning må ikke tas i bruk til annet formål enn det tillatelsen fastsetter jf. plan- og bygningsloven § 20-1. Bruksendring krever særlig tillatelse.

*Dette brevet er elektronisk godkjent og har ingen signatur.*

Ulla-Britt Nyborg  
Saksbehandler

Plan og Byggesak

**Postadresse**  
Postboks 178, 6501 Kristiansund

**E-post**  
postmottak@kristiansund.kommune.no

**Besøksadresse**  
Kristiansund Servicekontor

Langveien 19  
www.kristiansund.no

**Telefon**  
71 57 40 00

**Telefaks**  
71 57 40 35

**Bank**  
3930.05.58007

**Org.nr**  
NO 991 891 919



## **Orientering om dine rettigheter**

### **Rett til å klage, forvaltningsloven § 28, jf. plan- og bygningsloven § 1-9:**

Du har rett til å klage til Fylkesmannen over vedtaker. Frist for å klage er tre uker fra vedtaket er kommet fram til adressaten. Klagen må være skriftlig og redegjøre for de endringer du ønsker i vedtaket. Klagen må undertegnes og sendes til Kristiansund kommune som skal forberede saken for klageinstansen. Klager du på epost ber vi om at du benytter adressen [byggesak@kristiansund.kommunen.no](mailto:byggesak@kristiansund.kommunen.no).

Kommunen skal ferdigbehandle klagen innen 8 uker.

**Rett til å kreve begrunnelse, forvaltningsloven § 24:**

Dersom det ikke er gitt begrunnelse for vedtaket, kan du sette fram krav om å få begrunnelse. Slikt krav må leveres innen klagefristen på tre uker.

**Utsatt iverksetting av vedtaket, forvaltningsloven § 42:**

Selv om du har klagerett, kan et vedtak vanligvis gjennomføres straks. Du har adgang til å be om at vedtaket gis utsatt iverksetting inntil klagefristen er ute eller til klagen er avgjort. En beslutning om å gi/ikke gi vedtaket utsatt iverksetting er ikke et vedtak som kan påklages.

**Rett til å se sakens dokumenter, forvaltningsloven § 18:**

Du har med visse begrensninger rett til å gjøre seg kjent med sakens dokumenter. Dersom en mindreårig er part i saken og blir representert av en verge, gjelder dette også den mindreårige selv. Retten til innsyn gjelder også etter at det er truffet vedtak i saken.

**Kostnader ved en klagesak, forvaltningsloven § 36:**

Det kan søkes om å få dekket utgiftene til nødvendig advokatbistand etter reglene om fri rettshjelp. Fylkesmannen eller en advokat kan gi nærmere informasjon om reglene for fri rettshjelp.

Når et vedtak blir endret til gunst for deg, kan du kreve dekning for vesentlige kostnader som har vært nødvendige for å få endret vedtaket, med mindre endringen skyldes dine eget forhold eller forhold utenfor din og forvaltningens kontroll, eller andre særlige forhold taler mot det.

**Klage til sivilombudsmannen**

Hvis du mener å ha vært utsatt for urett eller feil fra det offentlige, kan du klage til Sivilombudsmannen. Før du klager til Sivilombudsmannen, må du ha brukt alle andre klagemuligheter. Det betyr at du først må ha klaget til det offentlige organet som har behandlet eller avgjort saken din, for eksempel kommunen eller fylkesmannen. Du finner mer informasjon om klage til sivilombudsmannen på deres hjemmeside <https://www.sivilombudsmannen.no/>



# KARTUTSNITT



Eiendom: Gnr: 10 | Bnr: 286 | Fnr: 0 | Snr: 0  
Adresse: Nergata 8, 6516 KRISTIANSUND N  
Hj.haver/Fester:

**KRISTIANSUND  
KOMMUNE**

Dato: 8/1-2025 Sign:

Målestokk  
1:1000

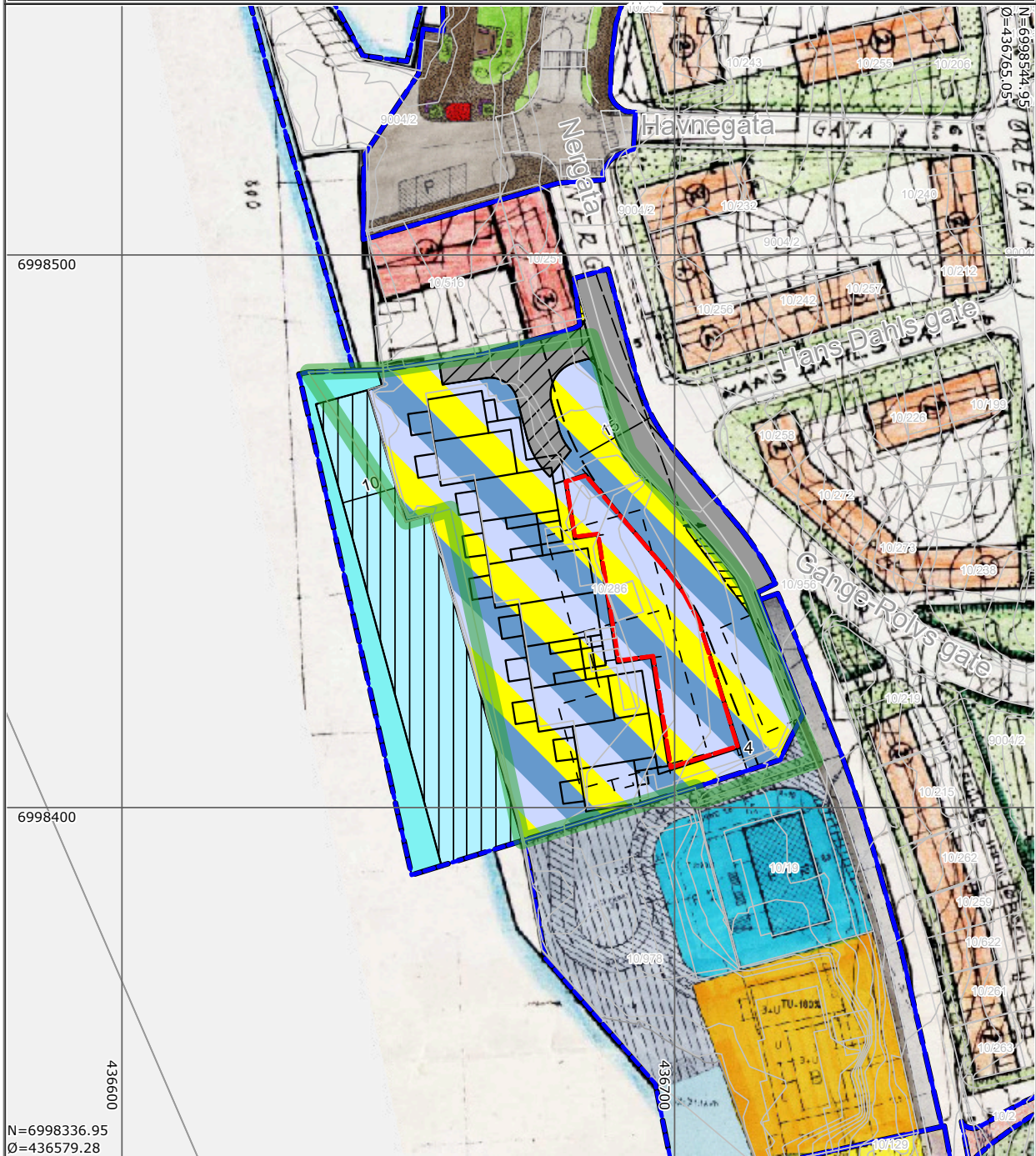

Det tas forbehold om at det kan forekomme feil på kartet, bla. gjelder dette eiendomsgrenser, ledninger/kabler, kummer m.m. som i forbindelse med prosjektering/anleggsarbeid må undersøkes nærmere.



Reguleringsplan med bestemmelser for Nergata 8, Kristiansund

TEGNFORKLARING  
PLAN-OG BYGNINGSLOVENS § 25, REGULERINGSFORMAL  
R-256

- OFFENTLIGE TRAFIKKOMRÅDER (200)**  
(Per § 25, 1. ledd nr. 3)
- Stier med forbehold (211)
  - Trafikkorridorer og (212)
- SPESIALOMRÅDER (200)**  
(Per § 25, 1. ledd nr. 6)
- Protektionsområde (201)
  - FELLESONRÅDER (202)  
(Per § 25, 1. ledd nr. 7)
  - Ferieturkomplekser (210)
- LINEISYMBOLER M.V.**
- Forutsett begrensning (1201)
  - Forutsett begrensning (1202)
  - Regulert tomtegrense (1203)
  - Regulert stiergrense (1207)
  - Område for planlagt fergekaj (1213)
  - Bygning som forutsetter fermet (1215)
  - Regulert sentraltegnings (1221)
  - Opprettholdelsesfor annerledesområder (1242)
  - Altopprett (1243)
- KOMBINERTE FORMÅL (200)**  
(Per § 25, 3. ledd nr. 7)
- Bygging / Formering / Kultur (211)
  - Kategori 1 og 2
  - Enkeltkategori 1 og 2

Ajourført for forslagbehandling	15.11.2007
Ajourført for offentlig uttalelse	04.04.2007
Ajourført	24.01.2007
Regnet 1. to alternativer	08.01.2007



Reguleringsplan med bestemmelser for Nergata 8, Kristiansund

SAKSBEHANDLING F.Ø.G. PLAN- OG BYGNINGSLOVEN	DATE	SIKON.
Korrigering vedrørende reguleringsplanens område	31.03.2005	
1. gangs behandling i plan- og bygningsetatens sak nr. 07/12	29.03.2007	MKS
Utgang i offentlig uttalelse	19.04.2007 - 20.02.2007	MKS
2. gangs behandling i plan- og bygningsetatens sak nr. 07/02	04.10.2007	MKS
Bygningens vedtak sak nr. 08/19	11.03.2008	MKS
Korrigering av planvedtak	17.04.2008	MKS

Planen er fremmet av	TEGNET	TEGN NR.
SIENOMMENS-SENDEPARTEI	28.11.2005	04.491 - 01
NB AS	SAKSBEHANDLER	IC

Planen er utarbeidet av **SILVINGSTAD** / **UTBRYN**

Planens adresse: R-256

Plottets areal: 32200 m<sup>2</sup>



# KARTUTSNITT

Eiendom:

Gnr: 10

Bnr: 286

Fnr: 0

Snr: 0

Adresse: Nergata 8, 6516 KRISTIANSUND N

Hj.haver/Fester:



**KRISTIANSUND  
KOMMUNE**

Dato: 8/1-2025 Sign:

Målestokk  
1:1000

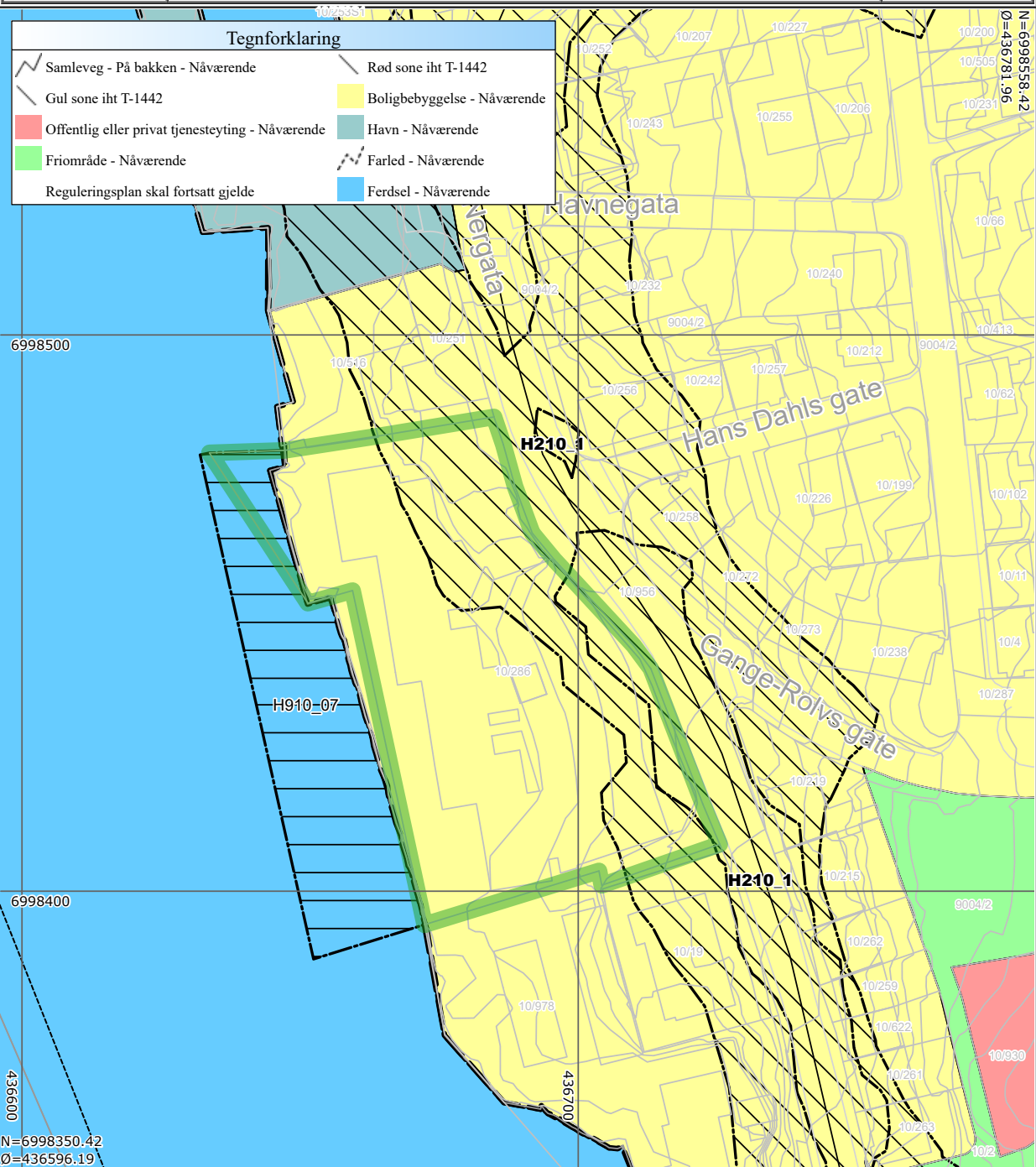

Det tas forbehold om at det kan forekomme feil på kartet, bla. gjelder dette eiendomsgrenser, ledninger/kabler, kummer m.m. som i forbindelse med prosjektering/anleggsarbeid må undersøkes nærmere.



## Megleropplysninger

Adresse: Nergata 8			
Gnr.: 10	Bnr.: 286	Fnr.:	Snr.:

## Gjeldende planer med bestemmelser

### Eiendommen er:

Regulert       Uregulert

Planopplysninger	PlanID og plannavn	Formål	Vedtatt dato
Kommuneplan	Kommuneplanens arealdel 2020-2032 med mindre endring vedtatt 14.05.2024	Boligbebyggelse, nåværende	07.09.2023 14.05.2024
Kommunedelplan	Sjøområdeplan	Ferdsel, nåværende	15.05.2018
Reguleringsplan	R-256 Nergata 8	Bolig/ Forretning/ Kontor, felles avkjørsel, privat småbåtanlegg, havneområde i sjø	11.03.2008
	R-210 Nergata 12	Felles avkjørsel	09.12.1997
Mindre reguleringsendring /Bebyggelsesplan			

### Bestemmelser til plan som er vedlagt:

Kommuneplan       Kommunedelplan  
 Reguleringsplan       Mindre endring/Bebyggelsesplan

### Kommentarer:

- Eventuelle hensynssoner kommer frem av kartutsnitt: Eiendommen ligger innenfor rød og gul støysone iht. T-1442.
- Ved motstrid går kommune(-del) planen foran, med mindre gjeldende reguleringsplan er nyere, eller overordnet plan har fastsatt en detaljeringszone som fastslår at reguleringsplan skal gjelde. Sjøarealet omfattes av detaljeringszone H910\_07.
-





## Innsendte arealplaner

### Planer under arbeid i området:

Ja

Nei

PlanID og Plannavn	Status:
-----------------------	---------

### Kommentarer:

### Avkjørsel til eiendommen

- Eiendommen har (regulert) avkjørsel til/fra offentlig gate/vei.
- Eiendommen har avkjørsel til/fra privat vei. Rettighet til adkomst må avklares/sikres.
- Eiendommen har avkjørsel til/fra regulert felles adkomst/vei.
- Eiendommen har kun gangadkomst til offentlig vei

### Kommentar:

### Kommentarer til ordren:

Med hilsen:

Plan og byggesak, reguleringsavdelingen v/ Marita K. Spånberg  
08.01.2025

# **ORDENSREGLER FOR Nergata 8 Borettslag**

Vedtatt 19.12.12

## **1. Formål og omfang**

Ordensreglene er til for å holde ro og orden i borettslaget, og for å sikre et godt bomiljø ved at alle tar hensyn til hverandre.

Ordensreglene gjelder for alle som oppholder seg i borettslaget. Andelseierne er ansvarlig for å etterleve reglene, og for at eventuelle egne husstandsmedlemmer, besøkende og leietakere gjøres kjent med og overholder dem.

## **2. Aktiviteter og støynivå**

Beboerne i borettslaget oppfordres til å begrense alle aktiviteter som kan virke forstyrrende på naboene. Det må vises særlig hensynsfullhet slik at andre beboeres nattesøvn ikke forstyrres.

Hamring, boring og annet arbeid som skaper støy skal utføres til tider der det er til minst mulig sjenanse for naboene, og disse varsles alltid i forkant. På søndager og helligdager bør støyende arbeider unngås.

Ved spesielle anledninger, som medfører ekstra støy, varsles beboerne i tilstøtende boliger i god tid.

## **3. Bruk av boligen og eventuelle tilknyttede arealer**

Beboerne skal sørge for:

- at boligen er tilstrekkelig oppvarmet ved fravær, flytting eller lignende i den kalde årstiden slik at vann/avløpsrør ikke blir frostskaadet.
- at avtrekksventiler på kjøkken, bad og toalett holdes åpne for å unngå kondensskader og muggdannelse i boligen.
- å opptre ansvarlig med ild og varme, slik at det ikke oppstår brann i borettslaget.
- straks å melde fra til styret dersom det oppdages veggdyr, kakerlakker eller lignende i boligen. Andelseier må for egen regning sørge for desinfeksjon.
- at resting av tøy, teppebanking og lignende fra balkong eller gjennom vinduer ikke forekommer.
- at balkongen ikke benyttes som lagringsplass for søppel, møbler eller lignende, og beboer står også ansvarlig for å fjerne snø og is fra denne.

Andelseieren skal søke styret om adgang til å gjøre inngrep i yttervegger/utearealer, som å sette opp markiser, plattinger, levegger, parabolantenne, varmepumpe eller lignende.

## **4. Fellesarealer**

Beboerne oppfordres til å holde det rent og ryddig på borettslagets eiendom, inklusive fellesarealene.

Søppelkasser er kun beregnet til husholdningsavfall. Papir sorteres og kastes i egne beholdere. Glass og andre farlige gjenstander kastes også i egne beholdere for dette formålet. Avfall skal ikke settes utenfor søppelkassene.

Fellessarealer holdes fritt for gjenstander som tilhører beboerne.

Mat skal ikke legges ut på borettslagets område, da dette lett kan tiltrekke rotter og mus til boligene.

Fellesdører skal alltid være låst.

## **5. Brudd på ordensreglene**

Brudd på ordensreglene er å anse som mislighold, og kan føre til sanksjoner.



## OVERSIKT OVER LØSØRE OG TILBEHØR TIL EIENDOMMEN

Oversikten er utarbeidet av Norges Eiendomsmeglerforbund, Eiendom Norge og Advokatforeningens Eiendomsmeglingsgruppe, og er gjeldende fra 1. januar 2020.

### Generelt

Lov om avhending av fast eiendom (avhendingslova/avhl.) av 3. juli 1992 regulerer kjøper og selgers rettigheter og plikter ved overdragelse av fast eiendom og andeler i borettslag.

I henhold til avhl. § 3-4 skal eiendommen, når annet ikke er avtalt, overdras med innredninger og utstyr som etter lov, forskrift eller annet offentlig vedtak skal følge med. Det samme gjelder varig innredning og utstyr som enten er fastmontert eller er særskilt tilpasset bygningen, jf. avhl. § 3-5. Loven inneholder ingen detaljert oversikt over hva som omfattes av «innredning og utstyr», og over hva som skal regnes som «fastmontert eller særskilt tilpasset».

Partene kan fritt avtale hva som skal følge med eiendommen ved salg. Bransjens liste over løsøre og tilbehør som skal følge med eiendommen, er en del av avtalen mellom kjøper og selger dersom ikke annet er opplyst i salgsoppgaven, kjøper har tatt forbehold i bud eller avtale på annen måte er inngått. Der intet annet er avtalt, vil løsøre og tilbehør medfølge slik dette fremkommer av avhl. § 3-4 og § 3-5 og denne oversikt.

Produkter og installasjoner som medfølger overdras uten noen form for garantier, utover eventuell gjenværende leverandørgaranti.

Dersom det er noe i nedenstående liste som ikke finnes på eiendommen, vil det heller ikke medfølge.

- 1. HVITEVARER** medfølger der dette er spesielt angitt i salgsoppgaven.
- 2. HELDEKKENDE TEPPER** følger med uansett festemåte.
- 3. VARMEKILDER**, slik som ovner, kaminer, peiser, varmpumper og panelovner, følger med uansett festemåte. Frittstående biopeiser/varmeovner og terrassevarmere medfølger ikke. Det følger ikke med varmekilder i rom som ikke har vegg- eller fastmonterte varmekilder på visning.
- 4. TV, RADIO OG MUSIKKANLEGG.** TV-antenner og fellesanlegg for TV, herunder parabolantenne, og tuner/en/dekoder/tv-boks medfølger der dette eies av selger. Veggmontert TV/flatskjerm med tilhørende festeordning samt musikkanlegg følger ikke med (se også punkt 12).
- 5. BADEROMSINNREDNING/UTSTYR.** Badekar, dusjkabinett, dusjvegger, alle fastmonterte speil og hyller, fastmonterte glass- og håndkleholdere, herunder håndklevarmere samt baderomsinnredning, medfølger.
- 6. GARDEROBESKAP** medfølger, selv om disse er løse. Fastmonterte garderobehyller og knagger medfølger. Innredning i garderobeskap, for eksempel løse eller fastmonterte trådkurver, hyller, stenger og lignende, medfølger.

# Vedtekter

For **Nergata 8 Borettslag**, org nr. **999 342 167**  
tilknyttet

## Kristiansund Boligbyggelag

vedtatt på konstituerende generalforsamling den 06.03.2023.

### 1. Innledende bestemmelser

#### 1-1 Formål

**Nergata 8 Borettslag** er et samvirkeforetak som har til formål å gi andelseierne bruksrett til egen bolig i lagets eiendom (boret) og å drive virksomhet som står i sammenheng med denne.

#### 1-2 Forretningskontor, forretningsførsel og tilknytningsforhold

- (1) Borettslaget ligger i Kristiansund kommune og har forretningskontor i Kristiansund kommune.
- (2) Borettslaget er tilknyttet Kristiansund Boligbyggelag som er forretningsfører.

#### 1-3 Kommunikasjonskanaler

- (1) Styret avgjør hvordan meldinger og informasjon gis til andelseierne. Meldinger og informasjon skal gis på en sikker og hensiktsmessig måte.
- (2) Der borettslagsloven, vedtektene eller husordensreglene krever at meldingen eller informasjonen skal gis skriftlig, kan styret og andelseier bruke skriftlig elektronisk kommunikasjon. Andelseier kan reservere seg mot å ta imot meldinger elektronisk. Om andelseier skal sende meldinger elektronisk, må vedkommende bruke den adressen/kanalen som styret har fastsatt at skal brukes til dette formålet, for eksempel epost, melding via telefonapplikasjon eller nettportal.

### 2. Andeler og andelseiere

#### 2-1 Andeler og andelseiere

- (1) Andelene skal være på kroner kr 5.000,-.
- (2) Bare andelseiere i boligbyggelaget og bare fysiske personer (enkelpersoner) kan være andelseiere i borettslaget. Ingen fysiske personer kan eie mer enn en andel.
- (3) Uansett kan staten, en fylkeskommune eller en kommune til sammen eie inntil ti prosent av andelene i borettslaget i samsvar med borettslagslovens § 4-2 (1). Det samme gjelder selskap som har til formål å skaffe boliger og som blir ledet og kontrollert av stat, fylkeskommune eller kommune, stiftelse som har til formål å skaffe boliger og som er opprettet av staten, en fylkeskommune eller kommune og selskap, stiftelse eller andre som har inngått samarbeidsavtale med stat, fylkeskommune eller kommune om å skaffe boliger til vanskeligstilte.
- (4) I tillegg har juridiske personer o.a. iflg. Borettslovens § 4-3 rett til å eie inntil tjue prosent av andelene.

(5) Andelseierne skal få utlevert et eksemplar av borettslagets vedtekter.

## **2-2 Sameie i andel**

(1) Bare personer som bor eller skal bo i boligen kan bli sameier i andel.

(2) Dersom flere eier en andel sammen, skal det regnes som bruksoverlating hvis en eller flere av sameierne ikke bor i boligen, jf vedtektenes punkt 4-2.

## **2-3 Overføring av andel og godkjenning av ny andelseier**

(1) En andelseier har rett til å overdra sin andel, men erververen må godkjennes av borettslaget for at ervervet skal bli gyldig overfor borettslaget.

(2) Borettslaget kan nekte godkjenning når det er saklig grunn til det og skal nekte godkjenning dersom ervervet vil være i strid med punkt 2 i vedtektene.

(3) Nekter borettslaget å godkjenne erververen som andelseier, må melding om dette komme fram til erververen senest 20 dager etter at søknaden om godkjenning kom fram til borettslaget. I motsatt fall skal godkjenning regnes som gitt.

(4) Erververen har ikke rett til å bruke boligen før godkjenning er gitt eller det er rettskraftig avgjort at erververen har rett til å erverve andelen.

(5) Den forrige andelseieren er solidarisk ansvarlig med en eller flere nye erververe for betaling av felleskostnader til ny andelseier er godkjent, eller det er rettskraftig avgjort at en ny andelseier har rett til å erverve andelen.

## **3. Forkjøpsrett**

### **3-1 Hovedregel for forkjøpsrett**

(1) Dersom andel skifter eier, har andelseierne i borettslaget og dernest de øvrige andelseierne i boligbyggelaget forkjøpsrett.

(2) Forkjøpsretten kan ikke gjøres gjeldende når andelen overdras til ektefelle, til andelseierens eller ektefellens slektning i rett opp- eller nedstigende linje, til fosterbarn som faktisk står i samme stilling som livsarving, til søsken eller noen annen som i de to siste årene har hørt til samme husstand som den tidligere eieren. Forkjøpsretten kan heller ikke gjøres gjeldende når andelen overføres på skifte etter separasjon eller skilsmisse, eller når et husstandsmedlem overtar andelen etter bestemmelsene i husstandsfellesskapslovens § 3.

(3) Styret i borettslaget skal sørge for at de som er nevnt i første ledd får anledning til å gjøre forkjøpsretten gjeldende og på deres vegne gjøre retten gjeldende innen fristen nevnt i vedtektenes punkt 3-2, jf borettslagslovens § 4-15 første ledd.

### **3-2 Frister for å gjøre forkjøpsrett gjeldende**

Fristen for å gjøre forkjøpsretten gjeldende er 20 dager fra borettslaget mottok melding om at andelen har skiftet eier, med opplysning om pris og andre vilkår. Fristen er fem hverdager dersom borettslaget har mottatt skriftlig forhåndsvarsel om at andelen kan skifte eier, og varselet har kommet fram til laget minst femten dager, men ikke mer enn tre måneder, før meldingen om at andelen har skiftet eier.

### **3-3 Nærmere om forkjøpsretten**

(1) Ansiennitet i borettslaget regnes fra dato for overtakelse av andelen. Står flere andelseiere i borettslaget med lik ansiennitet, går den med lengst ansiennitet i boligbyggelaget foran.

(2) Dersom ingen andelseiere i borettslaget melder seg utpeker boligbyggelaget hvilken andelseier i boligbyggelaget som skal få overta andelen.

(3) Andelseier som vil overta ny andel, må overdra sin andel i laget til en ny andelseier. Dette gjelder selv om andelen tilhører flere.

(4) Forkjøpsretten skal kunngjøres i en avis som er vanlig lest på stedet, på boligbyggelagets nettsider, ved oppslag i borettslaget eller på annen egnet måte.

#### **4. Borett og bruksoverlating**

##### **4-1 Boretten**

(1) Hver andel gir enerett til å bruke en bolig i borettslaget og rett til å nytte fellesarealer til det de er beregnet eller vanlig brukt til, og til annet som er i samsvar med tiden og forholdene.

(2) Andelseieren kan ikke benytte boligen til annet enn boligformål uten styrets samtykke.

(3) Andelseieren skal behandle boligen, andre rom og annet areal med tilbørlig aktsomhet. Bruken av boligen og fellesarealene må ikke på en urimelig eller unødvendig måte være til skade eller ulempe for andre andelseiere.

(4) En andelseier kan med styrets godkjenning gjennomføre tiltak på eiendommen som er nødvendige på grunn av funksjonshemming hos en bruker av boligen. Godkjenning kan ikke nektes uten saklig grunn.

(5) Styret kan fastsette vanlige ordensregler for eiendommen. Selv om det er vedtatt forbud mot dyrehold, kan styret samtykke i at brukeren av boligen holder dyr dersom gode grunner taler for det, og dyreholdet ikke er til ulempe for de andre brukerne av eiendommen.

##### **4-2 Bruksoverlating**

(1) Andelseieren kan ikke uten samtykke fra styret overlate bruken av boligen til andre.

- (2) Med styrets godkjenning kan andelseierne overlate bruken av hele boligen dersom:
- andelseieren selv eller andelseierens ektefelle eller slektning i rett opp- eller nedstigende linje eller fosterbarn av andelseieren eller ektefellen, har bodd i boligen i minst ett av de siste to årene. Andelseierne kan i slike tilfeller overlate bruken av hele boligen for opp til tre år
  - andelseieren er en juridisk person
  - andelseieren skal være midlertidig borte som følge av arbeid, utdanning, militærtjeneste, sykdom eller andre tungtveiende grunner
  - et medlem av brukerhusstanden er andelseierens ektefelle eller slektning i rett opp- eller nedstigende linje eller fosterbarn av andelseieren eller ektefellen
  - det gjelder bruksrett til noen som har krav på det etter ekteskapslovens § 68 eller husstandsfellesskapslovens § 3 andre ledd.

Godkjenning kan bare nektes dersom brukerens forhold gir saklig grunn til det. Godkjenning kan nektes dersom brukeren ikke kunne blitt andelseier.

Har laget ikke sendt svar på skriftlig søknad om godkjenning av bruker innen en måned etter at søknaden har kommet fram til laget, skal brukeren regnes som godkjent.

(3) Andelseier som bor i boligen selv, kan overlate bruken av deler av den til andre uten godkjenning.

(4) Overlating av bruken reduserer ikke andelseierens plikter overfor borettslaget.

## **5. Vedlikehold**

### **5-1 Andelseiernes vedlikeholdsplikt**

(1) Den enkelte andelseier skal holde boligen, og andre rom og annet areal som hører boligen til, i forsvarlig stand og vedlikeholde slikt som vinduer, rør, sikringsskap fra og med første hovedsikring/inntakssikring, ledninger med tilbehør, varmekabler, inventar, utstyr inklusive vannklosett, varmtvannsbereder og vask, apparater og innvendige flater. Våtrom må brukes og vedlikeholdes slik at lekkasjer unngås.

(2) Vedlikeholdet omfatter også nødvendige reparasjoner og utskifting av slikt som rør, sikringsskap fra og med første hovedsikring/inntakssikring, ledninger med tilbehør, varmekabler, inventar, utstyr inklusive slikt som vannklosett, varmtvannsbereder og vasker, apparater, tapet, gulvbelegg, vegg-, gulv- og himlingsplater, skillevegger, listverk, skap, benker og innvendige dører med karmen.

(3) Andelseieren har også ansvaret for oppstaking og rensing av innvendig avløpsledninger både til og fra egen vannlås/sluk og fram til borettslagets felles-/hovedledning. Andelseier skal også rense eventuelle sluk på verandaer, balkonger o.l.

(4) Andelseieren skal holde boligen fri for insekter og skadedyr.

(5) Vedlikeholdsplikten omfatter også utbedring av tilfeldig skade, herunder skade påført ved innbrudd og uvær.

(6) Oppdager andelseieren skade i boligen som borettslaget er ansvarlig for å utbedre, plikter andelseieren straks å sende melding til borettslaget.

(7) Borettslaget og andre andelseiere kan kreve erstatning for tap som følger av at andelseieren ikke oppfyller pliktene sine, jf borettslagslovens §§ 5-13 og 5-15.

### **5-2 Borettslagets vedlikeholdsplikt**

(1) Borettslaget skal holde bygninger og eiendommen for øvrig i forsvarlig stand så langt plikten ikke ligger på andelseierne. Skade på bolig eller inventar som tilhører laget, skal laget utbedre dersom skaden følger av mislighold fra en annen andelseier.

(2) Felles rør, ledninger, kanaler og andre felles installasjoner som går gjennom boligen, skal borettslaget holde ved like. Borettslaget har rett til å føre nye slike installasjoner gjennom boligen dersom det ikke er til vesentlig ulempe for andelseieren.

(3) Borettslagets vedlikeholdsplikt omfatter også utskifting av vinduer, herunder nødvendig utskifting av isolerglass, og ytterdører til boligen eller reparasjon eller utskifting av tak, bjelkelag, bærende veggkonstruksjoner, sluk, samt rør eller ledninger som er bygd inn i bærende konstruksjoner med unntak av varmekabler.

(4) Andelseieren skal gi adgang til boligen slik at borettslaget kan utføre sin vedlikeholdsplikt, herunder ettersyn, reparasjon eller utskifting. Ettersyn og utføring av arbeid skal gjennomføres slik at det ikke er til unødig ulempe for andelseieren eller annen bruker av boligen.

(5) Andelseier kan kreve erstatning for tap som følge av at borettslaget ikke oppfyller pliktene sine, jf borettslagslovens § 5-18.

## **6. Pålegg om salg og fravikelse**

### **6-1 Mislighold**

Andelseiers brudd på sine forpliktelser overfor borettslaget utgjør mislighold. Som mislighold regnes blant annet manglende betaling av felleskostnader, forsømt vedlikeholdsplikt, ulovlig bruk eller overlating av bruk og brudd på husordensregler.

### **6-2 Pålegg om salg**

(1) Hvis en andelseier til tross for advarsel vesentlig misligholder sine plikter, kan borettslaget pålegge vedkommende å selge andelen, jf borettslagslovens § 5-22 første ledd. Advarsel skal gis skriftlig og opplyse om at vesentlig mislighold gir laget rett til å kreve andelen solgt.

### **6-3 Fravikelse**

Medfører andelseierens eller brukerens oppførsel fare for ødeleggelse eller vesentlig forringelse av eiendommen, eller er andelseierens eller brukerens oppførsel til alvorlig plage eller sjenanse for eiendommenes øvrige andelseiere eller brukere, kan styret kreve fravikelse fra boligen etter tvangsfullbyrdelseslovens kapittel 13.

## **7. Felleskostnader og pantesikkerhet**

### **7-1 Felleskostnader**

(1) Felleskostnadene betales hver måned. Borettslaget kan endre felleskostnadene med en måneds skriftlig varsel.

(2) For felleskostnader som ikke blir betalt ved forfall, svarer andelseieren den til en hver tid gjeldende forsinkelsesrente etter lov av 17. desember 1976 nr 100.

### **7-2 Borettslagets pantesikkerhet**

For krav på dekning av felleskostnader og andre krav fra lagsforholdet har laget panterett i andelen foran alle andre heftelser. Pantekravet er begrenset til en sum som svarer til to ganger folketrygdens grunnbeløp på tidspunktet da tvangsdekning besluttes gjennomført.

## **8. Styret og dets vedtak**

### **8-1 Styret**

(1) Borettslaget skal ha et styre som skal bestå av en styreleder og to andre medlemmer med like mange varamedlemmer.

(2) Funksjonstiden for styreleder og de andre medlemmene er to år. Varamedlemmer velges for ett år. Styremedlem og varamedlem kan gjenvelges.

(3) Styret skal velges av generalforsamlingen. Generalforsamlingen velger styreleder ved særskilt valg. Styret velger nestleder blant sine medlemmer.

### **8-2 Styrets oppgaver**

(1) Styret skal lede virksomheten i samsvar med lov, vedtekter og generalforsamlingens vedtak. Styret kan ta alle avgjørelser som ikke i loven eller vedtektene er lagt til andre organer.

(2) Styreleder skal sørge for at styret holder møte så ofte som det trengs. Et styremedlem eller forretningsføreren kan kreve at styret sammenkalles.

(3) Styret avgjør om sakene skal behandles i fysisk møte eller på en annen måte. Alle styremedlemmer kan kreve fysisk møte.



- (4) Styreleder skal lede styremøtet. Er ikke styrelederen eller en eventuell nestleder til stede, skal styret velge en møteleder.
- (5) Styret skal føre protokoll over styresakene. Protokollen skal underskrives av de fremmøtte styremedlemmene.

### **8-3 Styrets vedtak**

(1) Styret er vedtaksført når mer enn halvparten av alle styremedlemmene er til stede. Vedtak kan treffes med mer enn halvparten av de avgitte stemmene. Står stemmene likt, gjør møtelederens stemme utslaget. De som stemmer for et vedtak som innebærer en endring, må likevel utgjøre minst en tredjedel av alle styremedlemmene.

(2) Styret kan ikke uten at generalforsamlingen har gitt samtykke med minst to tredjedels flertall, fatte vedtak om:

1. ombygging, påbygging eller andre endringer av bebyggelsen eller tomten som etter forholdene i laget går ut over vanlig forvaltning og vedlikehold. Dette gjelder ikke planlagt påbygging av stue, som omtalt i bygge- og finansieringsplanen, som skal godkjennes og følges opp av styret.

2. å øke tallet på andeler eller å knytte andeler til boliger som tidligere har vært benyttet til utleie, jf borettslagslovens § 3-2 andre ledd,

3. salg eller kjøp av fast eiendom,

4. å ta opp lån som skal sikres med pant med prioritet foran innskuddene,

5. andre rettslige disposisjoner over fast eiendom som går ut over vanlig forvaltning,

6. andre tiltak som går ut over vanlig forvaltning, når tiltaket fører med seg økonomisk ansvar eller utleg for laget på mer enn fem prosent av de årlige felleskostnadene.

### **8-4 Representasjon og fullmakt**

To styremedlemmer i fellesskap representerer laget utad og tegner dets navn.

## **9. Generalforsamlingen**

### **9-1 Myndighet**

Den øverste myndighet i borettslaget utøves av generalforsamlingen.

### **9-2 Tidspunkt for generalforsamling**

(1) Ordinær generalforsamling skal holdes hvert år innen utgangen av april.

(2) Ekstraordinær generalforsamling holdes når styret finner det nødvendig, eller når revisor eller minst to andelseiere som til sammen har minst en tiendedel av stemmene, krever det og samtidig oppgir hvilke saker de ønsker behandlet.

(3) Styret avgjør hvordan generalforsamlingen skal gjennomføres. Generalforsamlingen skal gjennomføres som et fysisk møte dersom dette kreves av minst to andelseiere som til sammen har minst ti prosent av stemmene. Styret kan sette en rimelig frist for når krav om fysisk møte kan fremmes. Dersom generalforsamlingen ikke blir gjennomført som et fysisk møte, må styret sørge for en forsvarlig gjennomføring i tråd med borettslagsloven, herunder at det brukes systemer som sikrer at deltagelse, identitet og stemmegivning kan kontrolleres på en trygg måte.

### **9-3 Varsel om og innkalling til generalforsamling**

(1) Forut for ordinær generalforsamling skal styret varsle andelseierne om dato for møtet og om frist for innlevering av saker som ønskes behandlet.

(2) Generalforsamlingen skal innkalles skriftlig av styret med et varsel som skal være på minst åtte og

høyst tjue dager. Ekstraordinær generalforsamling kan om nødvendig kalles inn med kortere varsel som likevel skal være på minst tre dager. I begge tilfeller skal det gis skriftlig melding til boligbyggelaget.

(3) I innkallingen skal de sakene som skal behandles være bestemt angitt. Skal et forslag som etter borettslagsloven eller vedtektene må vedtas med minst to tredjedels flertall kunne behandles, må hovedinnholdet være angitt i innkallingen. Saker som en andelseier ønsker behandlet på ordinær generalforsamling skal nevnes i innkallingen når styret har mottatt krav om det etter vedtektenes punkt 9-3 (1).

#### **9-4 Saker som skal behandles på ordinær generalforsamling**

- Konstituering
- Godkjenning av årsberetning fra styret
- Godkjenning av årsregnskap
- Valg av styremedlemmer og varamedlemmer
- Eventuelt valg av revisor
- Fastsetting av godtgjørelse til styret
- Andre saker som er nevnt i innkallingen

#### **9-5 Møteledelse og protokoll**

Generalforsamlingen skal ledes av styrelederen med mindre generalforsamlingen velger en annen møteleder. Møtelederen skal sørge for at det føres protokoll fra generalforsamlingen.

#### **9-6 Stemmerett og fullmakt**

Hver andelseier har en stemme på generalforsamlingen. Hver andelseier kan møte ved fullmektig på generalforsamlingen, men ingen kan være fullmektig for mer enn en andelseier. For en andel med flere eiere kan det bare avgis en stemme.

#### **9-7 Vedtak på generalforsamlingen**

(1) Foruten saker som nevnt i punkt 9-4 i vedtektene kan ikke generalforsamlingen fatte vedtak i andre saker enn de som er bestemt angitt i innkallingen.

(2) Med de unntak som følger av borettslagsloven eller vedtektene her fattes alle beslutninger av generalforsamlingen med mer enn halvparten av de avgitte stemmer. Ved valg kan generalforsamlingen på forhånd fastsette at den som får flest stemmer skal regnes som valgt.

(3) Stemmelikhet avgjøres ved loddtrekning.

### **10. Inhabilitet, taushetsplikt og mindretallsvern**

#### **10-1 Inhabilitet**

(1) Et styremedlem må ikke delta i styrebehandlingen eller avgjørelsen av noe spørsmål der medlemmet selv eller nærstående har en framtreddende personlig eller økonomisk særinteresse.

(2) Ingen kan selv eller ved fullmektig eller som fullmektig delta i en avstemning på generalforsamlingen om avtale med seg selv eller nærstående eller om ansvar for seg selv eller nærstående i forhold til laget. Det samme gjelder avstemning om pålegg om salg eller krav om fravikelse etter borettslagslovens §§ 5-22 og 5-23.

#### **10-2 Taushetsplikt**

Tillitsvalgte, forretningsfører og ansatte i et borettslag har plikt til å bevare taushet overfor uvedkommende om det de i forbindelse med virksomheten i laget får vite om noens personlige forhold. Dette gjelder ikke dersom ingen berettiget interesse tilsier taushet.

### **10-3 Mindretallsvern**

Generalforsamlingen, styret eller forretningsfører kan ikke treffe beslutning som er egnet til å gi visse andelseiere eller andre en urimelig fordel til skade for andre andelseiere eller laget.

## **11. Vedtektsendringer og forholdet til borettslovene**

### **11-1 Vedtektsendringer**

(1) Endringer i borettslagets vedtekter kan bare besluttes av generalforsamlingen med minst to tredjedeler av de avgitte stemmer.

(2) Følgende endringer av vedtektene kan ikke skje uten samtykke fra boligbyggelaget, jf borettslagslovens § 7-12:

- vilkår for å være andelseier i borettslaget
- bestemmelse om forkjøpsrett til andel i borettslaget
- denne bestemmelse om godkjenning av vedtektsendringer

### **11-2 Forholdet til borettslovene**

For så vidt ikke annet følger av vedtektene gjelder reglene i lov om borettslag av 06.06.2003 nr 39. jf lov om boligbyggelag av samme dato.

**7. KJØKKENINNREDNING** medfølger, herunder også åpne, fastmonterte hyller og løs eller fastmontert kjøkkenøy.

**8. MARKISER, PERSIENNER** og annen type innvendig og utvendig solskjerming, gardinoppheng, lamellgardiner og liftgardiner medfølger.

**9. AVTREKKSIVIFTER** av alle slag, samt fastmonterte aircondition/ventilasjonsanlegg, medfølger.

**10. SENTRALSTØVSUGER** medfølger med komplett anlegg, herunder slange, munnstykke mm.

**11. LYSKILDER.** Kupler, lysstoffarmatur, fastmonterte "spotlights", oppheng og skinner med spotlights samt utelys og hagebelysning medfølger. Vegglamper, krokhengte lamper, lysekroner, prismelamper og lignende som er koblet til sukkerbit eller stikkontakt følger likevel ikke med.

**12. INSTALLERTE SMARTHUSLØSNINGER** med sentral som styrer lys, varme, lyd o.l., samt tilhørende trådløse enheter som brytere, sensorer, kameraer, integrerte høyttalere el. medfølger. Enkle lysstyringssystem f.eks. med en sentral som kun styrer lyspærer eller smartpærer montert i sokkel medfølger likevel ikke.

**13. UTVENDIGE SØPPELKASSER** og eventuelt holder/hus til disse medfølger.

**14. POSTKASSE** medfølger.

**15. UTENDØRS INNRETNINGER** slik som flaggstang, fastmontert tørkestativ, samt andre faste utearrangementer som f.eks. badestamp, boblekar/jacuzzi og liknende utendørs kar, lekestue, lekestativ, utepeis, fastmontert trommel til vannslange, medfølger. Guidekabel/avgrensingskabel til robotgressklipper medfølger, men robotgressklipper og ladestasjon for denne medfølger ikke.

**16. FASTMONTERT VEGGLADER/LADESTASJON TIL EL-BIL** medfølger uavhengig av hvor laderen er montert.

**17. SOLCELLEANLEGG** med tilhørende teknisk infrastruktur medfølger.

**18. GASSBEHOLDER** til gasskomfyr og gasspeis medfølger.

**19. BRANNSTIGE, BRANNTAU,** feiestige og lignende medfølger der dette er påbudt. Løse stiger medfølger ikke.

**20. BRANNSLUKNINGSAPPARAT, BRANNSLANGE** og RØYKVARSLER medfølger der dette er påbudt. Det er eier og brukers plikt til å se til at utstyret forefinnes på enhver eiendom. Hvis annet ikke er uttrykkelig avtalt, skal dette derfor alltid følge med ved salg av eiendom.

**21. SAMTLIGE NØKLER** til eiendommen som selger er i besittelse av skal overleveres kjøper på overtakelsen, herunder nøkler til eventuelle boder, uthus, garasjeportåpner e.l. Låses boder, uthus e.l. med hengelås, skal lås og nøkler til disse medfølge.

**22. GARASJEHYLLER, bodhyller, lagringshyller** og oppheng til bildekk medfølger såfremt de er fastmontert.

Planter, busker og trær som er plantet på tomten, eller fastmonterte kasser og lignende er en del av eiendommen og medfølger i handelen.

# Boligkjøperforsikring

- Advokathjelp ved boligkjøpet og i 5 år fremover.
- Er kjøpers motvekt til selgers boligselgerforsikring.
- Gir deg advokathjelp hele veien til rettskraftig dom, om nødvendig.

Andelsbolig/aksjeleilighet:	<b>Kr 7 900</b>
Selveierleilighet/rekkehus:	<b>Kr 10 900</b>
Ene-/tomannsbolig, tomt:	<b>Kr 15 900</b>

Fritidsbolig følger øvrige boligtyper.

## Boligkjøperforsikring PLUSS

- Samme dekning som HELP Boligkjøperforsikring.
- I tillegg får du advokathjelp på de viktigste rettsområdene i privatlivet.



## PLUS dekkes også disse rettsområdene

- Samboeravtale, ektepakt og arv
- Forbrukerkjøp og håndverkertjenester
- Utleie og naboforhold
- Tomtefeste, veirett og andre servitutter
- Plan- og bygningsrett
- Skatt ved oppussing, utleie og eiendomssalg
- Tilgang til digitale juridiske avtaler via Min side

**PLUS** gir boligeiere et sterkt rabattert advokattilbud i og utenfor domstolene. Få advokathjelp når du trenger det fra Norges største advokatmiljø for privatpersoner. **PLUS** kan bare tegnes samtidig med boligkjøperforsikringen, og koster kun kr 2 800 i tillegg. **PLUS** fornyes årlig.

Boligkjøperforsikring tegnes hos eiendomsmegler senest ved kontraktsignering og gir rett til advokathjelp inntil 5 år etter overtakelse. Forsikringen betales som del av oppgjøret ved boligkjøpet. PLUSdekningen fornyes årlig ved faktura fra HELP.

Egenandel kr 4 000 påløper ved takst, tvist eller 10 timer advokatbistand, avhengig av hva som kommer først. Meglerforetaket mottar kr 4 900/5 100/5 800 i kostnads godtgjørelse, avhengig av boligtype, samt et tillegg på kr 1 000 ved salg av PLUS.

*Vi unner ingen å stå alene*

Har du spørsmål? Kontakt HELP på [help.no/minside](http://help.no/minside),  
telefon 22 99 99 99 eller epost [post@help.no](mailto:post@help.no)



Rett skal være rett. For alle.

Vi tar forbehold om pris- og vilkårsendringer. Hvis premien ikke er innbetalt ved overtakelse, vil avtalen bli kansellert. For fullstendig informasjon om dekning og vilkår, se [help.no](http://help.no).

# HELP Renteforsikring

Renteforsikring dekker rentekostnader etter skatt og husforsikring for bolig som skal selges, hvis denne ikke er solgt tre måneder etter overtakelse av ny bolig. Forsikringen koster kr 5.900 og gjelder i ett år fra tidspunktet hvor du har overtatt din nye primærbolig og du har markedsført din gamle primærbolig sammenhengende i minst tre måneder.

- Utbetaling gis i inntil ni måneder
- Rentekostnader, samt kostnad til husforsikring dekkes med inntil kr 15.000 per måned
- Gjelder fast eiendom regulert til boligformål og som er registrert som din primærbolig
- Forsikringen gjelder i Norge

**Bestilling gjøres av boligkjøper på [www.help.no/renteforsikring](http://www.help.no/renteforsikring). Forsikringen må bestilles innen sju dager etter kontraktsignering. Dersom boligen som skal selges allerede er markedsført før budaksept av ny bolig kan forsikring ikke tegnes.**

**For HELP kundesenter kontakt [post@help.no](mailto:post@help.no) eller tlf. 22 99 99 99.**



Bud på 95 % eller mer av prisantydning behandles som at salg har funnet sted, selv om bud avslås, og forsikringsdekningen gjelder da til ny eier overtar (begrenset til 3 måneder etter budaksept). Det gjøres fradrag i erstatningen for eventuelle leieinntekter, skattefradrag på rentekostnader og renter og omkostninger som følge av mislighold av lån. Forsikringen dekker ikke mellomfinansiering eller andre lån som ikke direkte relaterer seg til primærboligen som skal selges. Forsikringen fornyes ikke, og gjelder ikke ved senere flytting. Dersom boligen ikke selges av autorisert megler / advokat gjelder ikke forsikringen. Forsikringen har en karantenetid på tre måneder. Tegning av HELP Renteforsikring tilbys kun til boligkjøpere som har kjøpt bolig gjennom samarbeidende eiendomsmeglerkjede.



# Et hjem er mer verdt enn et hus, og et hus er mer enn bare vegger.

Det er et sted for å skape gode minner  
preget av trivsel, omsorg og trygghet.

For oss som jobber med folks hjem hver  
eneste dag, er det naturlig å engasjere oss  
sammen med SOS-barnebyer for å gi flere  
barn et trygt og godt hjem.

For hvert hjem vi formidler, gir vi derfor  
100 kroner til SOS-barnebyers arbeid.

aktiv. +



SOS  
BARNEBYER

# Forbrukerinformasjon om budgivning

*Sist oppdatert med virkning fra 1. januar 2014, i forbindelse med ikrafttredelse av endringer i eiendomsmeglingsforskriften.*

Informasjonen er utarbeidet av Forbrukerombudet, Forbrukerrådet, Den Norske Advokatforening ved Eiendomsmeglingsgruppen, Eiendomsmeglerforetakenes Forening og Norges Eiendomsmeglerforbund, på grunnlag av blant annet forskrift om eiendomsmegling § 6-3 og § 6-4.

Nedenfor gis en oversikt over de retningslinjer som forbrukermyndighetene og organisasjonene anbefaler benyttet ved budgivning på eiendommen. Avslutningsvis gis også en kort oversikt over de viktigste rettsreglene tilknyttet budgivning.

Før det legges inn bud på eiendommen oppfordres budgiver til å sette seg inn i all relevant informasjon om eiendommen, herunder eventuell salgsoppgave og teknisk rapport med vedlegg.

## Gjennomføring av budgivning

1. På forespørsel vil megler opplyse om aktuelle bud på eiendommen, herunder om relevante forbehold.
2. Alle bud skal inngis skriftlig til megler, som formidler disse videre til oppdragsgiver. Kravet til skriftlighet gjelder også budforhøyelser og motbud, aksept eller avslag fra selger. Før formidling av bud til oppdragsgiver skal megler innhente gyldig legitimasjon og signatur fra budgiver. Kravet til legitimasjon og signatur er oppfylt for budgivere som benytter e-signatur, eksempelvis BankID eller MinID. Med skriftlige bud menes også elektroniske meldinger som e-post og SMS når informasjonen i disse er tilgjengelig også for ettertiden.
3. Et bud bør inneholde eiendommens adresse (eventuelt gnr/bnr), kjøpesum, budgivers kontaktinformasjon, finansieringsplan, akseptfrist, overtakelsesdato og eventuelle forbehold som for eksempel usikker finansiering, salg av nåværende bolig ol. Normalt vil ikke et bud med forbehold bli akseptert før forbeholdet er avklart. Konferer gjerne med megler før bud gis.
4. Megler skal legge til rette for en forsvarlig avvikling av budrunden. I forbrukerforhold (dvs. der oppdragsgiver er forbruker) skal megleren ikke formidle bud med kortere akseptfrist enn kl. 12.00 første virkedag etter siste annonserte visning. Etter denne fristen bør budgivere ikke sette en kortere akseptfrist enn at megler har mulighet til, så langt det er nødvendig, å orientere oppdragsgiver, budgivere og øvrige interessenter om bud og forbehold. Det bør ikke gis bud som diskriminerer eller utelukker andre budgivere. Dersom bud inngis med en frist som åpenbart er for kort til at megleren kan avvikle budrunden på en forsvarlig måte som sikrer oppdragsgiver og interessenter et tilstrekkelig grunnlag for sine handlingsvalg, vil megler fraråde budgiver å stille slik frist.
5. Megleren vil uoppfordret gi sin vurdering av det enkelte bud overfor oppdragsgiveren, når budet er gitt innenfor fristene i punkt 4.
6. Megleren skal så langt det er nødvendig og mulig holde budgiverne skriftlig orientert om nye og høyere bud og eventuelle forbehold. Megler skal så snart som mulig bekrefte skriftlig overfor budgivere at budene deres er mottatt.
7. Etter at handel har kommet i stand, eller dersom en budrunde avsluttes uten at handel er kommet i stand, kan en budgiver kreve kopi av budjournalen i anonymisert form.
8. Kopi av budjournal skal gis til kjøper og selger uten ugrunnet opphold etter at handel er kommet i stand. Dersom det er viktig for budgiver å bevare sin anonymitet, bør budet fremmes gjennom fullmektig.

## Viktige avtalerettslige forhold

1. Det eksisterer ingen angrerett ved salg/kjøp av fast eiendom.
2. Når et bud er innsendt til megler og han har formidlet innholdet i budet til selger (slik at selger har fått kunnskap om budet), kan budet ikke kalles tilbake. Budet er da bindende for budgiver frem til akseptfristens utløp, med mindre budet før denne tid avslås av selger eller budgiver får melding om at eiendommen er solgt til en annen (man bør derfor ikke gi bud på flere eiendommer samtidig dersom man ikke ønsker å kjøpe flere enn en eiendom).
3. Selger står fritt til å forkaste eller akseptere ethvert bud, og er for eksempel ikke forpliktet til å akseptere høyeste bud.
4. Når en aksept av et bud har kommet frem til budgiver innen akseptfristens utløp er det inngått en bindende avtale.
5. Husk at også et eventuelt bud fra selger til kjøper (såkalte "motbud"), avtalerettslig er et bindende tilbud som medfører at det foreligger en avtale om salg av eiendommen dersom budet i rett tid aksepteres av kjøper.



For eiendommen:

**Adresse:** Nergata 8  
6516 KRISTIANSUND N

**Meglerforetak:** Aktiv Eiendomsmegling  
**Saksbehandler:** Maria Alvheim Klinge

**Telefon:** 926 99 890  
**E-post:** maria.alvheim.klinge@aktiv.no

**Oppdragsnummer:**

Undertegnede gir herved følgende bud på ovennevnte eiendom:

**Kjøpesum:** Kr. \_\_\_\_\_**Beløp med bokstaver:** Kr. \_\_\_\_\_

+ omkostningert iht. opplysninger i salgsoppgaven

**Dette budet er bindende for undertegnede frem til og med den:** \_\_\_\_\_ Kl. \_\_\_\_\_

*Dersom annet ikke er angitt gjelder budet til kl. 15.00 første virkedag etter siste annonserte visning. I forbrukerforhold vil bud med kortere akseptfrist enn til kl. 12.00 første virkedag etter siste annonserte visning ikke bli viderefordlet til selger.*

**Eventuelle forbehold:** \_\_\_\_\_

Undertegnede er kjent med at selger står fritt til å godta eller forkaste ethvert bud. Likeledes er undertegnede klar over at budet er bindende for budgiver når det er kommet til selgers kunnskap. Handelen er juridisk bindende for begge parter dersom budet aksepteres innen akseptfristen. Undertegnede er kjent med at budjournalen vil bli forelagt kjøper og selger når handel er sluttet.

Ønsket overtakelsesdato: \_\_\_\_\_

Budet baseres på opplysninger og salgsvilkår som fremkommer av salgsoppgave datert: \_\_\_\_\_

**Kjøpet vil bli finansiert slik:**

Låneinstitusjon: \_\_\_\_\_ Referanse og tlf nr.: \_\_\_\_\_

Lånt kapital: \_\_\_\_\_ Kr.: \_\_\_\_\_

Egenkapital: \_\_\_\_\_ Kr.: \_\_\_\_\_

Totalt: \_\_\_\_\_ Kr.: \_\_\_\_\_

Egenkapital består av:  Salg av nåværende bolig eller fast eiendom  Disponibelt kontantbeløp (bankinnskudd)Jeg gir bud som:  Forbruker  Ledd i næringsvirksomhet / juridisk person (selskap)Jeg samtykker til bruk av elektronisk kommunikasjon:  Ja  Nei

Navn: \_\_\_\_\_

Navn: \_\_\_\_\_

Fødselsnr. (11 siffer): \_\_\_\_\_

Fødselsnr. (11 siffer): \_\_\_\_\_

Adresse: \_\_\_\_\_

Adresse: \_\_\_\_\_

Postnr.: \_\_\_\_\_ Sted: \_\_\_\_\_

Postnr.: \_\_\_\_\_ Sted: \_\_\_\_\_

Tlf.: \_\_\_\_\_ E-post: \_\_\_\_\_

Tlf.: \_\_\_\_\_ E-post: \_\_\_\_\_

Dato.: \_\_\_\_\_ Sign: \_\_\_\_\_

Dato.: \_\_\_\_\_ Sign: \_\_\_\_\_

Kopi av legitimasjon

Kopi av legitimasjon

**aktiv.**  
Tar deg videre